



**P E M E R I N T A H  
K A B U P A T E N S U M E D A N G**



**RENCANA KERJA PEMERINTAH DAERAH  
( R K P D )  
KABUPATEN SUMEDANG  
TAHUN 2022**



BUPATI SUMEDANG  
PROVINSI JAWA BARAT

PERATURAN BUPATI SUMEDANG

NOMOR 71 TAHUN 2021

TENTANG

RENCANA KERJA PEMERINTAH DAERAH  
KABUPATEN SUMEDANG TAHUN 2022

DENGAN RAHMAT TUHAN YANG MAHA ESA

BUPATI SUMEDANG,

- Menimbang : a. bahwa Rencana Kerja Pemerintah Daerah merupakan landasan penyusunan kebijakan umum anggaran pendapatan dan belanja daerah dan prioritas dan plafon anggaran sementara dalam rangka penyusunan rancangan anggaran pendapatan dan belanja daerah;
- b. bahwa penyusunan Rencana Kerja Pemerintah Daerah Tahun 2022 dihasilkan melalui proses Musyawarah Perencanaan Pembangunan yang dilakukan pada Tahun 2021;
- c. bahwa sesuai dengan ketentuan Pasal 26 ayat (2) Undang-Undang Nomor 25 Tahun 2004 tentang Sistem Perencanaan Pembangunan Nasional, bahwa Rencana Kerja Pemerintah Daerah ditetapkan dengan Peraturan Kepala Daerah;
- d. bahwa berdasarkan pertimbangan sebagaimana dimaksud dalam huruf a, huruf b, dan huruf c, perlu menetapkan Peraturan Bupati tentang Rencana Kerja Pemerintah Daerah Kabupaten Sumedang Tahun 2022;
- Mengingat : 1. Undang-Undang Nomor 14 Tahun 1950 tentang Pembentukan Daerah-daerah Kabupaten dalam Lingkungan Propinsi Djawa Barat (Berita Negara Republik Indonesia Tahun 1950) sebagaimana telah diubah dengan Undang-Undang Nomor 4 Tahun 1968 tentang Pembentukan Kabupaten Purwakarta dan Kabupaten Subang dengan Mengubah Undang-Undang Nomor 14 Tahun 1950 tentang Pembentukan Daerah-daerah Kabupaten dalam Lingkungan Propinsi Djawa Barat (Lembaran Negara Republik Indonesia Tahun 1968 Nomor 31, Tambahan Lembaran Negara Republik Indonesia Nomor 2851);

2. Undang-Undang ...



2. Undang-Undang Nomor 17 Tahun 2003 tentang Keuangan Negara (Lembaran Negara Republik Indonesia Tahun 2003 Nomor 47, Tambahan Lembaran Negara Republik Nomor 4286);
3. Undang-Undang Nomor 1 Tahun 2004 tentang Perbendaharaan Negara (Lembaran Negara Republik Indonesia Tahun 2004 Nomor 5, Tambahan Lembaran Negara Republik Indonesia Nomor 4355);
4. Undang-Undang Nomor 25 Tahun 2004 tentang Sistem Perencanaan Pembangunan Nasional (Lembaran Negara Republik Indonesia Tahun 2005 Nomor 104, Tambahan Lembaran Negara Republik Indonesia Nomor 4421);
5. Undang-Undang Nomor 17 Tahun 2007 tentang Rencana Pembangunan Jangka Panjang Nasional Tahun 2005-2025 (Lembaran Negara Republik Indonesia Tahun 2007 Nomor 33, Tambahan Lembaran Negara Republik Indonesia Nomor 4700);
6. Undang-Undang Nomor 26 Tahun 2007 tentang Penataan Ruang (Lembaran Negara Republik Indonesia Tahun 2007 Nomor 68, Tambahan Lembaran Negara Republik Indonesia Nomor 4725);
7. Undang-Undang Nomor 6 Tahun 2014 tentang Desa (Lembaran Negara Republik Indonesia Tahun 2014 Nomor 7, Tambahan Lembaran Negara Republik Indonesia Nomor 5495);
8. Undang-Undang Nomor 23 Tahun 2014 tentang Pemerintahan Daerah (Lembaran Negara Republik Indonesia Tahun 2014 Nomor 244, Tambahan Lembaran Negara Republik Indonesia Nomor 5587) sebagaimana telah diubah beberapa kali, terakhir dengan Undang-Undang Nomor 9 Tahun 2015 tentang Perubahan Kedua atas Undang-Undang Nomor 23 Tahun 2014 tentang Pemerintahan Daerah (Lembaran Negara Republik Indonesia Tahun 2015 Nomor 58, Tambahan Lembaran Negara Republik Indonesia Nomor 5679);
9. Undang-Undang Nomor 2 Tahun 2020 tentang Penetapan Peraturan Pemerintah Pengganti Undang-Undang Nomor 1 Tahun 2020 tentang Kebijakan Keuangan Negara dan Stabilitas Sistem Keuangan Untuk Penanganan Pandemi *Corona Virus Disease* 2019 (Covid-19) dan/atau Dalam Rangka Menghadapi Ancaman Yang Membahayakan Perekonomian Nasional dan/atau Stabilitas Sistem Keuangan Menjadi Undang-Undang (Lembaran Negara Republik Indonesia Tahun 2020 Nomor 134, Tambahan Lembaran Negara Republik Indonesia Nomor 6485);
10. Undang-Undang Nomor 11 Tahun 2020 tentang Cipta Kerja (Lembaran Negara Republik Indonesia Tahun 2020 Nomor 245, Tambahan Lembaran Negara Republik Indonesia Nomor 6573);



11. Peraturan Pemerintah Nomor 40 Tahun 2006 tentang Tata Cara Penyusunan Rencana Pembangunan Nasional (Lembaran Negara Republik Indonesia Tahun 2004 Nomor 97, Tambahan lembaran Negara Republik Indonesia Nomor 4664);
12. Peraturan Pemerintah Nomor 7 Tahun 2008 tentang Dekonsentrasi dan Tugas Pembantuan (Lembaran Negara Republik Indonesia Tahun 2008 Nomor 20, Tambahan Lembaran Negara Republik Indonesia Nomor 4816);
13. Peraturan Pemerintah Nomor 26 Tahun 2008 tentang Rencana Tata Ruang Wilayah Nasional (Lembaran Negara Republik Indonesia Tahun 2008 Nomor 48, Tambahan Lembaran Negara Republik Indonesia Nomor 4833) sebagaimana telah diubah dengan Peraturan Pemerintah Nomor 13 Tahun 2017 tentang Perubahan atas Peraturan Pemerintah Nomor 26 Tahun 2008 tentang Rencana Tata Ruang Wilayah Nasional (Lembaran Negara Republik Indonesia Tahun 2017 Nomor 17, Tambahan Lembaran Negara Republik Indonesia Nomor 6042);
14. Peraturan Pemerintah Nomor 8 Tahun 2008 tentang Tahapan, Tata Cara Penyusunan, Pengendalian dan Evaluasi Perencanaan Pembangunan Daerah (Lembaran Negara Republik Indonesia Tahun 2008 Nomor 21, Tambahan Lembaran Negara Republik Indonesia Nomor 4817);
15. Peraturan Pemerintah Nomor 18 Tahun 2016 tentang Perangkat Daerah (Lembaran Negara Republik Indonesia Tahun 2016 Nomor 114, Tambahan Lembaran Negara Republik Indonesia Nomor 5887) sebagaimana telah diubah dengan Peraturan Pemerintah Nomor 72 Tahun 2019 tentang Perubahan atas Peraturan Pemerintah Nomor 18 Tahun 2016 tentang Perangkat Daerah (Lembaran Negara Republik Indonesia Tahun 2019 Nomor 187, Tambahan Lembaran Negara Republik Indonesia Nomor 6402);
16. Peraturan Pemerintah Nomor 46 Tahun 2016 tentang Tata Cara Penyelenggaraan Kajian Lingkungan Hidup Strategis (Lembaran Negara Republik Indonesia Tahun 2016 Nomor 114, Tambahan Lembaran Negara Republik Indonesia Nomor 5941);
17. Peraturan Pemerintah Nomor 12 Tahun 2017 tentang Pembinaan dan Pengawasan Penyelenggaraan Pemerintahan Daerah (Lembaran Negara Republik Indonesia Tahun 2017 Nomor 73, Tambahan Lembaran Negara Republik Indonesia Nomor 6041);
18. Peraturan Pemerintah Nomor 17 Tahun 2017 tentang Sinkronisasi Proses Perencanaan dan Penganggaran Pembangunan Nasional (Lembaran Negara Republik Indonesia Tahun 2017 Nomor 105, Tambahan Lembaran Negara Republik Indonesia Nomor 6056);
19. Peraturan Pemerintah Nomor 12 Tahun 2019 tentang Pengelolaan Keuangan Daerah (Lembaran Negara Republik Indonesia Tahun 2019 Nomor 42, Tambahan Lembaran Negara Republik Indonesia Nomor 6322);



20. Peraturan Pemerintah Nomor 23 Tahun 2020 tentang Pelaksanaan Program Pemulihan Ekonomi Nasional Dalam Rangka Mendukung Kebijakan Keuangan Negara untuk Penanganan Pandemi *Corona Virus Disease* (COVID-19) dan/atau Menghadapi Ancaman yang Membahayakan Perekonomian Nasional dan/atau Stabilitas Sistem Keuangan serta Penyelamatan Ekonomi Nasional (Lembaran Negara Republik Indonesia Tahun 2020 Nomor 131, Tambahan Lembaran Negara Republik Indonesia Nomor 6514) sebagaimana telah diubah dengan Peraturan Pemerintah Nomor 43 Tahun 2020 tentang Perubahan atas Peraturan Pemerintah Nomor 23 Tahun 2020 tentang Pelaksanaan Program Pemulihan Ekonomi Nasional Dalam Rangka Mendukung Kebijakan Keuangan Negara untuk Penanganan Pandemi *Corona Virus Disease* (COVID-19) dan/atau Menghadapi Ancaman yang Membahayakan Perekonomian Nasional dan/atau Stabilitas Sistem Keuangan serta Penyelamatan Ekonomi Nasional (Lembaran Negara Republik Indonesia Tahun 2020 Nomor 186, Tambahan Lembaran Negara Republik Indonesia Nomor 6542);
21. Peraturan Presiden Nomor 59 Tahun 2017 tentang Pelaksanaan Pencapaian Tujuan Pembangunan Berkelanjutan (Lembaran Negara Republik Indonesia Tahun 2017 Nomor 136);
22. Peraturan Presiden Nomor 18 Tahun 2020 tentang Rencana Pembangunan Jangka Menengah Nasional Tahun 2020-2024 (Lembaran Negara Republik Indonesia Tahun 2020 Nomor 10);
23. Peraturan Menteri dalam Negeri Nomor 86 Tahun 2017 tentang Tata Cara Perencanaan, Pengendalian dan Evaluasi Pembangunan Daerah, Tata Cara Evaluasi Rancangan Peraturan Daerah tentang Rencana Pembangunan Jangka Panjang Daerah dan Rencana Pembangunan Jangka Menengah Daerah, serta Tata Cara Perubahan Rencana Pembangunan Jangka Panjang Daerah, Rencana Pembangunan Jangka Menengah Daerah, dan Rencana Kerja Pemerintah Daerah (Berita Negara Republik Indonesia Tahun 2017 Nomor 1312);
24. Peraturan Menteri Dalam Negeri Nomor 100 Tahun 2018 tentang Penerapan Standar Pelayanan Minimal (Berita Negara Republik Indonesia Tahun 2018 Nomor 1540);
25. Peraturan Menteri Dalam Negeri Nomor 70 Tahun 2019 tentang Sistem Informasi Pemerintahan Daerah (Berita Negara Republik Indonesia Tahun 2019 Nomor 1114);
26. Peraturan Menteri Dalam Negeri Nomor 90 Tahun 2019 tentang Klasifikasi, Kodefikasi, dan Nomenklatur Perencanaan Pembangunan dan Keuangan Daerah (Berita Negara Republik Indonesia Tahun 2019 Nomor 1447);
27. Peraturan Menteri Dalam Negeri Nomor 23 Tahun 2020 tentang Perencanaan Pembinaan dan Pengawasan Penyelenggaraan Pemerintahan Daerah Tahun 2021 (Berita Negara Republik Indonesia Tahun 2020 Nomor 385);



28. Peraturan Menteri Dalam Negeri Nomor 18 Tahun 2020 tentang Peraturan Pelaksanaan Peraturan Pemerintah Nomor 13 Tahun 2019 tentang Laporan dan Evaluasi Penyelenggaraan Pemerintah Daerah (Berita Negara Republik Indonesia Tahun 2020 Nomor 288);
29. Peraturan Menteri Dalam Negeri Nomor 20 Tahun 2020 tentang Percepatan Penanganan *Corona Virus Disease 2019* (Covid-19) di Lingkungan Pemerintah Daerah (Berita Negara Republik Indonesia Tahun 2020 Nomor 249);
30. Peraturan Menteri Dalam Negeri Nomor 39 Tahun 2020 tentang Pengutamaan Penggunaan Alokasi Anggaran Untuk Kegiatan Tertentu, Perubahan Alokasi, Dan Penggunaan Anggaran Pendapatan Dan Belanja Daerah (Berita Negara Republik Indonesia Tahun 2020 Nomor 581);
31. Peraturan Menteri Dalam Negeri Nomor 77 Tahun 2020 tentang Pedoman Teknis Pengelolaan Keuangan Daerah (Berita Negara Republik Indonesia Tahun 2020 Nomor 1781);
32. Peraturan Menteri Dalam Negeri Nomor 17 Tahun 2021 tentang Pedoman Penyusunan Rencana Kerja Pemerintah Daerah Tahun 2022 (Berita Negara Republik Indonesia Tahun 2021 Nomor 496);
33. Peraturan Menteri Perencanaan Pembangunan Nasional/Kepala Badan Perencanaan Pembangunan Nasional Nomor 2 Tahun 2021 tentang Rancangan Rencana Kerja Pemerintah Tahun 2022 (Berita Negara Republik Indonesia Tahun 2021 Nomor 505);
34. Peraturan Daerah Provinsi Jawa Barat Nomor 9 Tahun 2008 tentang Rencana Pembangunan Jangka Panjang (RPJP) Daerah Provinsi Jawa Barat Tahun 2005-2025 (Lembaran Daerah Provinsi Jawa Barat Tahun 2008 Nomor 8 Seri E, Tambahan Lembaran Daerah Provinsi Jawa Barat Nomor 45), sebagaimana telah diubah beberapa kali, terakhir dengan Peraturan Daerah Provinsi Jawa Barat Nomor 7 Tahun 2019 tentang Perubahan Kedua Peraturan Daerah Provinsi Jawa Barat Nomor 9 Tahun 2008 tentang Rencana Pembangunan Jangka Panjang Daerah Provinsi Jawa Barat Tahun 2005-2025 (Lembaran Daerah Provinsi Jawa Barat Tahun 2019 Nomor 7, Tambahan Lembaran Daerah Nomor 236);
35. Peraturan Daerah Provinsi Jawa Barat Nomor 6 Tahun 2009 tentang Sistem Perencanaan Pembangunan Daerah (Lembaran Daerah Provinsi Jawa Barat Tahun 2009 Nomor 6 Seri E, Tambahan Lembaran Daerah Provinsi Jawa Barat Nomor 64);



36. Peraturan Daerah Provinsi Jawa Barat Nomor 8 Tahun 2019 tentang Rencana Pembangunan Jangka Menengah Daerah Provinsi Jawa Barat Tahun 2018-2023 (Lembaran Daerah Provinsi Jawa Barat Tahun 2021 Nomor 8, Tambahan Lembaran Daerah Provinsi Jawa Barat Nomor 236) sebagaimana telah diubah dengan Peraturan Daerah Provinsi Jawa Barat Nomor 8 Tahun 2021 tentang Perubahan atas Peraturan Daerah Provinsi Jawa Barat Nomor 8 Tahun 2019 tentang Rencana Pembangunan Jangka Menengah Daerah Provinsi Jawa Barat Tahun 2018-2023 (Lembaran Daerah Provinsi Jawa Barat Tahun 2021 Nomor );
37. Peraturan Daerah Kabupaten Sumedang Nomor 2 Tahun 2008 tentang Rencana Pembangunan Jangka Panjang Daerah (RPJPD) kabupaten Sumedang Tahun 2005-2025 (Lembaran Daerah Kabupaten Sumedang Tahun 2008 Nomor 2);
38. Peraturan Daerah Kabupaten Sumedang Nomor 3 Tahun 2009 tentang Pokok-pokok Pengelolaan Keuangan Daerah (Lembaran Daerah Kabupaten Sumedang Tahun 2009 Nomor 4, Tambahan Lembaran Daerah Kabupaten Sumedang Nomor 1) sebagaimana telah diubah dengan Peraturan Daerah Kabupaten Sumedang Nomor 13 Tahun 2012 tentang Perubahan atas Peraturan Daerah Kabupaten Sumedang Nomor 3 Tahun 2009 tentang Pokok-pokok Pengelolaan Keuangan Daerah (Lembaran Daerah Kabupaten Sumedang Tahun 2012 Nomor 13, Tambahan Lembaran Daerah Kabupaten Sumedang Nomor 7);
39. Peraturan Daerah Kabupaten Sumedang Nomor 18 Tahun 2014 tentang Prosedur Perencanaan dan Penganggaran Daerah Kabupaten Sumedang (Lembaran Daerah Kabupaten Sumedang Tahun 2014 Nomor 18, Tambahan Lembaran Daerah Kabupaten Sumedang Nomor 18);
40. Peraturan Daerah Kabupaten Sumedang Nomor 3 Tahun 2016 tentang Urusan Pemerintahan Kabupaten Sumedang (Lembaran Daerah Kabupaten Sumedang Tahun 2016 Nomor 3);
41. Peraturan Daerah Kabupaten Sumedang Nomor 11 Tahun 2016 tentang Pembentukan dan Susunan Perangkat Daerah Kabupaten Sumedang (Lembaran Daerah Kabupaten Sumedang Tahun 2016 Nomor 11);
42. Peraturan Daerah Kabupaten Sumedang Nomor 4 Tahun 2018 tentang Rencana Tata Ruang dan Wilayah Kabupaten Sumedang Tahun 2018-2038 (Lembaran Daerah Kabupaten Sumedang Tahun 2018 Nomor 4, Tambahan Lembaran Daerah Kabupaten Sumedang Nomor 1);
43. Peraturan Daerah Kabupaten Sumedang Nomor 5 Tahun 2019 tentang Rencana Pembangunan Jangka Menengah Daerah Kabupaten Sumedang Tahun 2018-2023 (Lembaran Daerah Kabupaten Sumedang Tahun 2019 Nomor 5, Tambahan Lembaran Daerah Kabupaten Sumedang Nomor 4);

44. Peraturan ...



44. Peraturan Daerah Kabupaten Sumedang Nomor 1 Tahun 2020 tentang Sumedang *Puseur* Budaya Sunda (Lembaran Daerah Kabupaten Sumedang Tahun 2020 Nomor 1, Tambahan Lembaran Daerah Kabupaten Sumedang Nomor 8);
45. Peraturan Gubernur Jawa Barat Nomor 38 Tahun 2021 tentang Rencana Kerja Pemerintah Daerah Provinsi Jawa Barat Tahun 2021;
46. Peraturan Bupati Sumedang Nomor 47 Tahun 2021 tentang Penyelenggaraan Sistem Pemerintahan Berbasis Elektronik (Berita Daerah Kabupaten Sumedang Tahun 2021 Nomor 47);

MEMUTUSKAN:

Menetapkan : PERATURAN BUPATI TENTANG RENCANA KERJA PEMERINTAH DAERAH KABUPATEN SUMEDANG TAHUN 2022.

BAB I  
KETENTUAN UMUM

Pasal 1

Dalam Peraturan Bupati ini yang dimaksud dengan:

1. Daerah Kabupaten yang selanjutnya disebut Daerah adalah Daerah Kabupaten Sumedang.
2. Pemerintah Daerah adalah Bupati sebagai unsur penyelenggara Pemerintahan Daerah Kabupaten yang memimpin pelaksanaan urusan pemerintahan yang menjadi kewenangan daerah otonom.
3. Bupati adalah Bupati Sumedang.
4. Perangkat Daerah adalah unsur pembantu Bupati dan DPRD dalam penyelenggaraan Urusan Pemerintahan yang menjadi kewenangan Daerah.
5. Rencana Pembangunan Jangka Panjang Daerah yang selanjutnya disebut RPJPD adalah dokumen perencanaan Daerah untuk periode 20 (lima) tahun terhitung sejak dilantik sampai dengan berakhirnya masa jabatan Bupati.
6. Rencana Pembangunan Jangka Menengah Daerah yang selanjutnya disebut RPJMD adalah dokumen perencanaan Daerah untuk periode 5 (dua puluh) tahun
7. Rencana Kerja Pemerintah Daerah yang selanjutnya disingkat RKPD adalah dokumen perencanaan Daerah untuk periode 1 (satu) tahun.
8. Rencana Kerja Perangkat Daerah yang selanjutnya disebut Renja Perangkat Daerah adalah dokumen perencanaan Perangkat Daerah untuk periode 1 (satu) tahun.
9. Visi adalah rumusan umum mengenai keadaan yang diinginkan pada akhir periode perencanaan pembangunan Daerah.
10. Misi adalah rumusan umum mengenai upaya-upaya yang akan dilaksanakan untuk mewujudkan Visi.



11. Tujuan adalah sesuatu kondisi yang akan dicapai atau dihasilkan dalam jangka waktu 1 (satu) sampai dengan lima tahunan
12. Sasaran adalah rumusan kondisi yang menggambarkan tercapainya tujuan, berupa hasil pembangunan Daerah/Perangkat Daerah yang diperoleh dari pencapaian hasil (*outcome*) program Perangkat Daerah.
13. Strategi adalah langkah berisikan program-program sebagai prioritas pembangunan Daerah / Perangkat Daerah untuk mencapai sasaran.
14. Kebijakan adalah arah/tindakan yang diambil oleh Pemerintah Daerah untuk mencapai tujuan.
15. Prioritas Pembangunan Daerah adalah fokus penyelenggaraan Pemerintah Daerah yang dilaksanakan secara bertahap untuk mencapai sasaran RPJMD.
16. Program adalah penjabaran kebijakan Perangkat Daerah dalam bentuk upaya yang berisi satu atau lebih kegiatan dengan menggunakan sumber daya yang disediakan untuk mencapai hasil yang terukur sesuai dengan tugas dan fungsi.
17. Kegiatan Perangkat Daerah adalah serangkaian aktivitas pembangunan yang dilaksanakan oleh Perangkat Daerah untuk menghasilkan keluaran (*output*) dalam rangka mencapai hasil (*outcome*) suatu program.
18. Kinerja adalah capaian keluaran/hasil/dampak dari kegiatan/program/sasaran sehubungan dengan penggunaan sumber daya pembangunan.
19. Indikator Kinerja adalah tanda yang berfungsi sebagai alat ukur pencapaian kinerja suatu kegiatan, program atau sasaran dan tujuan dalam bentuk keluaran (*output*), hasil (*outcome*), dampak (*impact*).
20. Keluaran (*output*) adalah suatu produk akhir berupa barang atau jasa dari serangkaian proses atas sumber daya pembangunan agar hasil (*outcome*) dapat terwujud.
21. Hasil (*outcome*) adalah keadaan yang ingin dicapai atau dipertahankan pada penerima manfaat dalam periode waktu tertentu yang mencerminkan berfungsinya keluaran dari beberapa kegiatan dalam satu program.
22. Dampak (*impact*) adalah kondisi yang ingin diubah berupa hasil pembangunan/layanan yang diperoleh dari pencapaian hasil (*outcome*) beberapa program.
23. Anggaran Pendapatan dan Belanja Daerah yang selanjutnya disingkat APBD, adalah rencana keuangan tahunan Daerah yang ditetapkan dengan Peraturan Daerah.
24. Kebijakan Umum APBD yang selanjutnya disebut KUA adalah dokumen yang memuat kebijakan bidang pendapatan, belanja, dan pembiayaan serta asumsi yang mendasarinya untuk periode 1 (satu) tahun.
25. Prioritas dan Plafon Anggaran Sementara yang selanjutnya disingkat PPAS, adalah program prioritas dan patokan batas maksimal anggaran yang diberikan kepada Perangkat Daerah untuk setiap program sebagai acuan dalam penyusunan rencana kerja dan anggaran Perangkat Daerah.



26. Rencana Kerja adalah dokumen rencana yang memuat program dan kegiatan yang diperlukan untuk mencapai sasaran pembangunan.
27. Kerangka Pendanaan adalah analisis pengelolaan keuangan Daerah untuk menentukan sumber-sumber dana yang digunakan dalam pembangunan, optimalisasi, penggunaan sumber dana dan peningkatan kualitas belanja dalam membiayai penyelenggaraan pemerintahan Daerah dalam upaya mencapai visi dan misi Bupati serta target pembangunan nasional.

## BAB II KEDUDUKAN DAN RUANG LINGKUP

### Pasal 2

- (1) Kedudukan RKPD Tahun 2022 merupakan dokumen perencanaan bagi Pemerintah Daerah yang memuat uraian Visi, Misi, Tujuan, Sasaran, Kebijakan, Program dan kegiatan untuk kurun waktu satu tahun.
- (2) Dokumen perencanaan sebagaimana dimaksud pada ayat (1) memuat uraian kegiatan Perangkat Daerah untuk kurun waktu 1 (satu) tahun.

### Pasal 3

Ruang lingkup RKPD Tahun 2022 disusun dengan sistematika sebagai berikut:

- a. BAB I   Pendahuluan;
- b. BAB II   Gambaran Umum Kondisi Daerah;
- c. BAB III   Kerangka Ekonomi Daerah dan Keuangan Daerah;
- d. BAB IV   Sasaran dan Prioritas Pembangunan Daerah;
- e. BAB V   Rencana Kerja dan Pendanaan Daerah;
- f. BAB VI   Kinerja Penyelenggaraan Pemerintahan Daerah; dan
- g. BAB VII   Penutup.

### Pasal 4

Ketentuan mengenai isi uraian naskah RKPD Tahun 2022 sebagaimana dimaksud dalam Pasal 3 tercantum dalam Lampiran yang merupakan bagian tidak terpisahkan dari Peraturan Bupati ini.

### Pasal 5

- (1) RKPD Tahun 2022 menjadi landasan penyusunan KUA serta PPAS Tahun 2022 untuk menyusun Rancangan APBD Tahun Anggaran 2022.
- (2) RKPD Tahun 2022 menjadi pedoman penyempurnaan rancangan Renja Perangkat Daerah Tahun 2022.



BAB III  
KETENTUAN PENUTUP

Pasal 6

Peraturan Bupati ini mulai berlaku pada tanggal diundangkan.

Agar setiap orang mengetahuinya, memerintahkan pengundangan Peraturan Bupati ini dengan penempatannya dalam Berita Daerah Kabupaten Sumedang.

Ditetapkan di Sumedang  
pada tanggal 8 Juli 2021

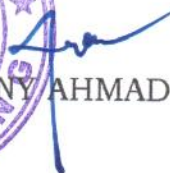
BUPATI SUMEDANG,  
  
DONY AHMAD MUNIR



Diundangkan di Sumedang  
pada tanggal 8 Juli 2021

SEKRETARIS DAERAH  
KABUPATEN SUMEDANG,  
  
HERMAN SURYATMAN



BERITA DAERAH KABUPATEN SUMEDANG TAHUN 2021 NOMOR 71



# DAFTAR ISI



# RKPD

Rencana Kerja Pemerintah Daerah  
Kabupaten Sumedang  
Tahun 2022





# DAFTAR ISI

	<b>Hal</b>
<b>DAFTAR ISI</b> .....	<b>i</b>
<b>DAFTAR GAMBAR</b> .....	<b>v</b>
<b>DAFTAR TABEL</b> .....	<b>viii</b>
<b>BAB I PENDAHULUAN</b> .....	<b>I-1</b>
1.1 Latar Belakang.....	I-1
1.2 Dasar Hukum Penyusunan.....	I-4
1.3 Hubungan Antar Dokumen.....	I-10
1.4 Maksud dan Tujuan.....	I-13
1.5 Sistematika Dokumen RKPD.....	I-14
<b>BAB II GAMBARAN UMUM KONDISI DAERAH</b> .....	<b>II-1</b>
2.1 Kondisi Umum Kondisi Daerah.....	II-1
2.1.1 Aspek Geografis dan Demografi.....	II-1
2.1.1.1 Aspek Geografi.....	II-1
2.1.1.2 Aspek Demografi.....	II-10
2.1.2 Aspek Kesejahteraan Masyarakat.....	II-14
2.1.2.1 Fokus Kesejahteraan dan Pemerataan Ekonomi.....	II-14
2.1.2.2 Fokus Kesejahteraan Sosial.....	II-24
2.1.2.3 Fokus Seni Budaya dan Olah Raga.....	II-31
2.1.3 Aspek Pelayanan Umum.....	II-32
2.1.3.1 Fokus Urusan Wajib.....	II-32
2.1.3.1.1 Fokus Urusan Wajib Pelayanan Dasar.....	II-32
2.1.3.1.1.1 Urusan Pendidikan.....	II-32
2.1.3.1.1.2 Urusan Kesehatan.....	II-37
2.1.3.1.1.3 Urusan Pekerjaan Umum dan Penataan Ruang.....	II-61
2.1.3.1.1.4 Urusan Perumahan Rakyat dan Kawasan Permukiman.....	II-65
2.1.3.1.1.5 Urusan Pertanahan.....	II-69
2.1.3.1.1.6 Urusan Ketentraman, Ketertiban Umum dan Perlindungan	



	Masyarakat.....	II-71
2.1.3.1.1.7	Urusan Sosial.....	II-74
2.1.3.1.2	Fokus Urusan Wajib Non Pelayanan Dasar.....	II-75
2.1.3.1.2.1	Urusan Tenaga Kerja.....	II-75
2.1.3.1.2.2	Urusan Pemberdayaan Perempuan dan Perlindungan Anak.....	II-78
2.1.3.1.2.3	Urusan Pangan.....	II-80
2.1.3.1.2.4	Urusan Lingkungan Hidup.....	II-81
2.1.3.1.2.5	Urusan Administrasi Kependudukan dan Pencatatan Sipil.....	II-85
2.1.3.1.2.6	Urusan Pemberdayaan Masyarakat dan Desa.....	II-88
2.1.3.1.2.7	Urusan Pengendalian Penduduk dan Keluarga Berencana.....	II-91
2.1.3.1.2.8	Urusan Perhubungan.....	II-93
2.1.3.1.2.9	Urusan Komunikasi dan Informatika.....	II-95
2.1.3.1.2.10	Urusan Koperasi, Usaha Kecil, dan Menengah.....	II-96
2.1.3.1.2.11	Urusan Penanaman Modal.....	II-97
2.1.3.1.2.12	Urusan Kepemudaan dan Olahraga.....	II-98
2.1.3.1.2.13	Urusan Statistik.....	II-99
2.1.3.1.2.14	Urusan Persandian.....	II-101
2.1.3.1.2.15	Urusan Kebudayaan.....	II-102
2.1.3.1.2.16	Urusan Perpustakaan.....	II-103
2.1.3.1.2.17	Urusan Kearsipan.....	II-105
2.1.3.2	Fokus Urusan Layanan Pilihan.....	II-106
2.1.3.2.1	Urusan Pertanian.....	II-105
2.1.3.2.2	Urusan Pariwisata.....	II-107
2.1.3.2.3	Urusan Kelautan dan Perikanan....	II-109
2.1.3.2.4	Urusan Perdagangan.....	II-110
2.1.3.2.5	Urusan Perindustrian.....	II-111
2.1.3.2.6	Urusan Transmigrasi.....	II-112
2.1.3.3	Fokus Fungsi Penunjang Urusan	

	Pemerintahan.....	II-114
2.1.3.3.1	Perencanaan.....	II-114
2.1.3.3.2	Keuangan.....	II-116
2.1.3.3.3	Kepegawaian, Pendidikan, dan Pelatihan.....	II-117
2.1.3.3.4	Penelitian dan Pengembangan.....	II-118
2.1.3.4	Fokus Fungsi Pengawasan.....	II-118
2.1.3.5	Fokus Fungsi Sekretariat DPRD.....	II-120
2.1.3.6	Fokus Fungsi Pendukung Administrasi Pemerintahan.....	II-122
2.1.3.7	Fokus Fungsi Kesatuan Bangsa dan Politik.....	II-125
2.1.4.	Aspek Daya Saing Daerah.....	II-126
2.2.	Evaluasi Pelaksanaan Program dan Kegiatan RKPD sampai Tahun Berjalan dan Realisasi RPJMD.....	II-132
2.3.	Pemasalahan Pembangunan Daerah.....	II-166
2.3.1.	Permasalahan Daerah yang berhubungan dengan prioritas dan sasaran Pembangunan Daerah.....	II-166
2.3.2.	Identifikasi Permasalahan Penyelenggaraan Urusan Pemerintah daerah.....	II-167

### **BAB III KERANGKA EKONOMI DAERAH DAN KEUANGAN DAERAH..... III-1**

3.1.	Arah Kebijakan Ekonomi Daerah.....	III-1
3.1.1.	Kinerja Ekonomi Daerah.....	III-3
3.1.2.	Potensi dan Prospek Perekonomian Kabupaten Sumedang.....	III-15
3.2.	Arah Kebijakan Keuangan Daerah.....	III-17
3.2.1.	Arah Kebijakan Pendapatan Daerah .....	III-17
3.2.2.	Arah Kebijakan Belanja Daerah .....	III-23
3.2.3	Arah Kebijakan Pembiayaan Daerah .....	III-35

### **BAB IV PRIORITAS DAN SASARAN PEMBANGUNAN DAERAH..... IV-1**

4.1.	Tujuan dan Sasaran Pembangunan Tahun 2022.....	IV-2
4.1.1.	Telaahan Tujuan dan Sasaran Pembangunan Nasional Tahun 2022.....	IV-2
4.1.2.	Tujuan dan Sasaran Pembangunan Provinsi Jawa Barat Tahun 2022.....	IV-5
4.1.3.	Tujuan dan Sasaran Pembangunan Kabupaten	



	Sumedang Tahun 2022.....	IV-7
4.1.4.	Sinkronisasi dan Keterkaitan Antara Tujuan/Sasaran Pembangunan Kabupaten Sumedang dan Nasional Tahun 2022.....	IV-12
4.2.	Prioritas dan Sasaran Pembangunan Tahun 2022.....	IV-17
4.2.1	Tema Pembangunan Kabupaten Sumedang Tahun 2022.....	IV-17
4.2.2	Prioritas dan Pembangunan Daerah Kabupaten Sumedang Tahun 2022.....	IV-18
4.2.3	Prioritas Pembangunan Nasional Tahun 2022....	IV-24
4.2.4	Prioritas Pembangunan Provinsi Jawa Barat Tahun 2022.....	IV-30
4.3	Keselarasan Prioritas Pembangunan Kabupaten Sumedang Tahun 2022 dengan RPJMD Kabupaten Sumedang Tahun 2018-2023.....	IV-34
4.4	Program Unggulan.....	IV-43
4.5	Inovasi.....	IV-45
4.6	Penelaahan Pokok-pokok Pikiran DPRD.....	IV-52
<b>BAB V</b>	<b>RENCANA KERJA DAN PENDANAAN DAERAH.....</b>	<b>V-1</b>
5.1	Rencana Program, Kegiatan dan Sub Kegiatan Prioritas Daerah Tahun 2022.....	V-1
<b>BAB VI</b>	<b>KINERJA PENYELENGGARAAN PEMERINTAHAN DAERAH.....</b>	<b>VI-1</b>
<b>BAB VII</b>	<b>PENUTUP.....</b>	<b>VII-1</b>

# DAFTAR GAMBAR



# RKPD

Rencana Kerja Pemerintah Daerah  
Kabupaten Sumedang  
Tahun 2022





## DAFTAR GAMBAR

Gambar 1.1	Hubungan Antar Dokumen Perencanaan.....	I-9
Gambar 1.2	Hubungan Antar Dokumen Perencanaan Spasial dan Perencanaan A-Spasial.....	I-10
Gambar 2.1	Peta Administratif Kabupaten Sumedang.....	II-1
Gambar 2.2	Peta Kemiringan Lahan di Kabupaten Sumedang..	II-4
Gambar 2.3	Curah Hujan Kabupaten Sumedang berdasarkan Bulan pada Tahun 2019.....	II-5
Gambar 2.4	Peta Hidrologi Kabupaten Sumedang.....	II-7
Gambar 2.5	Peta Rawan Bencana Kabupaten Sumedang .....	II-10
Gambar 2.6	Piramida Penduduk Kabupaten Sumedang Tahun 2020.....	II-12
Gambar 2.7	Jumlah Penduduk Berdasarkan Kelompok Umur dan Jenis Kelamin Tahun 2020.....	II-13
Gambar 2.8	Perkembangan PDRB Kabupaten Sumedang Atas Dasar Harga Berlaku dan Harga Konstan 2010 (trilyun rupiah).....	II-15
Gambar 2.9	Rata-rata Pertumbuhan dan Kontribusi Lapangan Usaha Tahun 2020.....	II-16
Gambar 2.10	PDRB Berdasarkan Komponen Pengeluaran Tahun 2010 – 2020 (persen).....	II-16
Gambar 2.11	Perbandingan LPE Indonesia, Provinsi Jawa Barat dan Kabupaten Sumedang.....	II-17
Gambar 2.12	Pertumbuhan PDRB Kabupaten Sumedang Atas Dasar Harga Konstan 2010 Tahun 2011-2020 (persen).....	II-18
Gambar 2.13	Perbandingan PDRB per kapita Provinsi Jawa Barat dan Kabupaten Sumedang (juta rupiah).....	II-19
Gambar 2.14	Perbandingan Garis Kemiskinan Kabupaten/Kota di Provinsi Jawa Barat Tahun 2020 (rupiah).....	II-20
Gambar 2.15	Tingkat Kemiskinan dan Jumlah Penduduk Miskin Kabupaten Sumedang Tahun 2010 – 2020	II-20
Gambar 2.16	Penduduk Miskin di Kabupaten Sumedang dan Daerah Perbatasan Tahun 2018-2020.....	II-21
Gambar 2.17	Indeks Kedalaman Kemiskinan (P1) Kabupaten Sumedang dan Provinsi Jawa Barat Tahun 2010-2020.....	II-22
Gambar 2.18	Indeks Kedalaman Kemiskinan Kabupaten/Kota di Provinsi Jawa Barat Tahun 2020.....	II-22
Gambar 2.19	Indeks Keparahan Kemiskinan (P2) Kabupaten Sumedang dan Provinsi Jawa Barat Tahun 2010-2020.....	II-23
Gambar 2.20	Indeks Keparahan Kemiskinan (P2) Kabupaten /Kota di Jawa Barat Tahun 2020.....	II-23
Gambar 2.21	IPM Nasional, Provinsi Jawa Barat, dan Kabupaten/Kota di Jawa Barat Tahun 2020.....	II-26

Gambar 2.22	Perbandingan Capaian IPM Nasional, Provinsi Jawa Barat, dan Kabupaten Sumedang Tahun 2010-2020.....	II-27
Gambar 2.23	Indeks Pembangunan Gender (IPG) Kabupaten/ Kota di Provinsi Jawa Barat Tahun 2020.....	II-28
Gambar 2.24	Indeks Pemberdayaan Gender (IDG) Kabupaten/ Kota di Provinsi Jawa Barat Tahun 2017-2020.....	II-28
Gambar 2.25	Angka Partisipasi Kasar (APK) PAUD di Kabupaten Sumedang Tahun 2015 – 2020 (%).....	II-32
Gambar 2.26	Angka Kelulusan SD dan SMP serta Angka melanjutkan dari SD ke SMP di Kabupaten Sumedang Tahun 2015 – 2020 (%).....	II-34
Gambar 2.27	Cakupan Komplikasi Kebidanan yang Ditangani di Kabupaten Sumedang Tahun 2015 – 2020 (%)..	II-43
Gambar 2.28	Cakupan Pertolongan Persalinan oleh Tenaga Kesehatan di Kabupaten Sumedang Tahun 2015 – 2020.....	II-44
Gambar 2.29	Cakupan Desa/Kelurahan Universal Child Immunization (UCI) di Kabupaten Sumedang Tahun 2015 – 2020 (%).....	II-45
Gambar 2.30	Cakupan Gizi Buruk Mendapat Perawatan di Kabupaten Sumedang Tahun 2015 – 2019 (%)..	II-45
Gambar 2.31	Cakupan Kunjungan Bayi di Kabupaten Sumedang Tahun 2015 – 2019 (%).....	II-48
Gambar 2.32	Jumlah Puskesmas dan Puskesmas Pembantu di Kabupaten Sumedang Tahun 2015 -2020.....	II-48
Gambar 2.33	Persentase Ketersediaan Obat di Puskesmas di Kabupaten Sumedang Tahun 2015 – 2020.....	II-50
Gambar 2.34	Sebaran Kasus TB BTA Positif di Kabupaten Sumedang Tahun 2020.....	II-52
Gambar 2.35	Cakupan Pelayanan K1 dan K4 di Kabupaten Sumedang Tahun 2015 – 2020.....	II-54
Gambar 2.36	Tren Cakupan Kunjungan Neonatus di Kabupaten Sumedang Tahun 2015 – 2020 (%).....	II-55
Gambar 2.37	Cakupan Pemberian ASI Eksklusif di Kabupaten Sumedang Tahun 2015 – 2020.....	II-57
Gambar 2.38	Perkembangan Balita Bawah Garis Merah (BGM) di Kabupaten Sumedang Tahun 2015 – 2020 (%)	II-58
Gambar 2.39	Rawat Inap dan Rawat Jalan Rumah Sakit Umum Daerah (RSUD) Sumedang Tahun 2015-2020.....	II-59
Gambar 2.40	Rawat Inap dan Rawat Jalan Rumah Sakit Umum Pakuwon Tahun 2015-2020.....	II-59
Gambar 2.41	Data Rawat Inap dan Rawat Jalan Rumah Sakit Umum Harapan Keluarga Tahun 2015-2019.....	II-60
Gambar 2.42	Persentase Rumah Tangga Pengguna Air Bersih di Kabupaten Sumedang Tahun 2015-2019.....	II-67
Gambar 2.43	Persentase Rumah Tangga ber-Sanitasi di Kabupaten Sumedang Tahun 2015-2019.....	II-67
Gambar 2.44	Rasio Rumah Layak Huni di Kabupaten Sumedang Tahun 2015-2019.....	II-69
Gambar 2.45	Aset Tanah Pemerintah Kabupaten Sumedang.....	II-70
Gambar 2.46	Jumlah Izin Lokasi di Kabupaten Sumedang.....	II-71
Gambar 2.47	Persentase Capaian Penanganan Sampah di Kabupaten Sumedang Tahun 2015-2019.....	II-83



Gambar 2.48	Rasio Penduduk Ber-KTP di Kabupaten Sumedang Tahun 2015-2019 (%).....	II-86
Gambar 2.49	Rasio Bayi Ber-Akte Kelahiran di Kabupaten Sumedang Tahun 2015-2019 (%).....	II-86
Gambar 2.50	Rasio Pasangan Ber-Akte Nikah di Kabupaten Sumedang Tahun 2015-2019 (%).....	II-87
Gambar 2.51	Realisasi dan Target Produktivitas Padi atau Bahan Pangan Utama Lokal Lainnya di Kabupaten Sumedang Tahun 2015-2019.....	II-106
Gambar 2.52	Pengeluaran per Kapita Kabupaten Sumedang Tahun 2015-2020.....	II-126
Gambar 2.53	Persentase Rumah Tangga yang memiliki Akses Air Bersih.....	II-127
Gambar 2.54	Kebijakan Penanganan Covid-19.....	II-190
Gambar 3.1	Laju Pertumbuhan Ekonomi Kabupaten Sumedang dibandingkan dengan Provinsi Jawa Barat dan Nasional (%).....	III-4
Gambar 3.2	Hasil Survey Pendapatan dan Pengeluaran Masyarakat (Non PNS/ASN) di Masa AKB .....	III-5
Gambar 3.3	Pangsa Realisasi PMDN TW I Tahun 2020 di Jawa Barat .....	III-6
Gambar 3.4	Pertumbuhan dan Kontribusi Lapangan Usaha terhadap PDRB Kab. Sumedang Tahun 2020.....	III-7
Gambar 3.5	Persentase Penduduk Miskin .....	III-8
Gambar 3.6	Tipologi Progress Tingkat Kemiskinan Kabupaten Kota di Jawa Barat Tahun 2019 – 2020 .....	III-9
Gambar 3.7	Perbandingan Gini Ratio Kabupaten Sumedang, Provinsi Jawa Barat dan Nasional Tahun 2018-2020 .....	III-10
Gambar 3.8	Gini Ratio Jawa Barat Tahun 2017 – 2020 .....	III-10
Gambar 3.9	Tingkat Pengangguran Terbuka (Persen) dan Jumlah Penganggur (Ribuan Jiwa).....	III-11
Gambar 3.10	TPT dan UMK Kab/Kota di Jawa Barat Tahun 2020 .....	III-12
Gambar 3.11	Proporsi Serapan Tenaga Kerja Per Sektor (%) .....	III-13
Gambar 3.12	Indeks Pembangunan Manusia (poin) .....	III-14
Gambar 3.13	IPM Kab/Kota di Jawa Barat dan Pertumbuhannya di Tahun 2020 .....	III-15
Gambar 4.1	Skema Prioritas Pembangunan Ke-1 Tahun 2022	IV-19
Gambar 4.2	Skema Prioritas Pembangunan Ke-2 Tahun 2022	IV-20
Gambar 4.3	Skema Prioritas Pembangunan Ke-3 Tahun 2022	IV-21
Gambar 4.4	Skema Prioritas Pembangunan Ke-4 Tahun 2022	IV-22
Gambar 4.5	Skema Prioritas Pembangunan Ke-5 Tahun 2022	IV-24

# DAFTAR TABEL



# RKPD

Rencana Kerja Pemerintah Daerah  
Kabupaten Sumedang  
Tahun 2022





## DAFTAR TABEL

Tabel 2.1	Jumlah Kecamatan, Jumlah Desa/Kelurahan Berdasarkan Luas Wilayah .....	II-2
Tabel 2.2	Klasifikasi Curah Hujan di Kabupaten Sumedang.....	II-5
Tabel 2.3	Suhu Udara Kabupaten Sumedang .....	II-6
Tabel 2.4	Kawasan Rawan Bencana.....	II-8
Tabel 2.5	Jumlah Penduduk, Kepadatan dan Pertumbuhan Penduduk serta Luas Wilayah Berdasarkan Kecamatan di Kabupaten Sumedang Tahun 2020.....	II-11
Tabel 2.6	Komponen Penyusun IPM di Kabupaten Sumedang Tahun 2015 – 2020.....	II-24
Tabel 2.7	Indikator Pendidikan di Kabupaten Sumedang Tahun 2015 – 2020 (%).....	II-29
Tabel 2.8	Indikator Kesehatan di Kabupaten Sumedang Tahun 2015-2020.....	II-30
Tabel 2.9	Indikator Ketenagakerjaan di Kabupaten Sumedang Tahun 2015 – Tahun 2020 (%).....	II-31
Tabel 2.10	Angka Partisipasi Pendidikan Kesetaraan di Kabupaten Sumedang Tahun 2015 – 2020 (%).....	II-33
Tabel 2.11	Angka Putus Sekolah (APS) SD dan SMP di Kabupaten Sumedang Tahun 2015 – 2020 (%) .....	II-33
Tabel 2.12	Pendidikan Diniyah di Kabupaten Sumedang Tahun Ajaran 2019-2020.....	II-34
Tabel 2.13	Persentase Guru yang Memenuhi Kualifikasi S1/DIV di Kabupaten Sumedang Tahun 2015 – 2020 (%).....	II-35
Tabel 2.14	Persentase Bangunan Sekolah Kondisi Baik di Kabupaten Sumedang Tahun 2015 – 2020 (%).....	II-36
Tabel 2.15	Capaian Indikator Kinerja Urusan Pendidikan di Kabupaten Sumedang Tahun 2018-2020 Berdasarkan Renstra Tahun 2018-2023 .....	II-36
Tabel 2.16	Rasio Posyandu Per Satuan Balita di Kabupaten Sumedang Tahun 2015 – 2020.....	II-37
Tabel 2.17	Rasio Puskesmas dan Pustu per Satuan Penduduk di Kabupaten Sumedang Tahun 2015-2020.....	II-38
Tabel 2.18	Rasio Pelayanan Puskesmas per Kecamatan Di Kabupaten Sumedang Tahun 2019.....	II-39
Tabel 2.19	Rasio Rumah Sakit per Satuan Penduduk di Kabupaten Sumedang Tahun 2015-2020.....	II-40
Tabel 2.20	Rasio Tenaga Kesehatan di Kabupaten Sumedang Tahun 2015-2019.....	II-42
Tabel 2.21	Kasus DBD di Kabupaten Sumedang Tahun 2015 – 2020 (orang).....	II-46
Tabel 2.22	Cakupan Pelayanan Kesehatan Rujukan Pasien Masyarakat Miskin di Kabupaten Sumedang Tahun 2015 – 2020 (%).....	II-47
Tabel 2.23	Jumlah Puskesmas dan Pustu per Kecamatan di Kabupaten Sumedang Tahun 2019.....	II-49
Tabel 2.24	Kasus Penyakit Malaria di Kabupaten Sumedang Tahun 2015-2020.....	II-51

Tabel 2.25	Kasus Filariasis di Kabupaten Sumedang Tahun 2015-2019.....	II-52
Tabel 2.26	Kasus HIV, AIDS dan Kematian di Kabupaten Sumedang Tahun 2015 – 2019 (orang).....	II-53
Tabel 2.27	Capaian Indikator Kinerja Urusan Kesehatan di Kabupaten Sumedang Tahun 2018-2020 Berdasarkan Renstra Tahun 2018-2023.....	II-61
Tabel 2.28	Indikator Persentase Panjang Jalan Kabupaten Dalam Kondisi Baik di Kabupaten Sumedang Tahun 2015-2020....	II-62
Tabel 2.29	Indikator Rasio Panjang Jalan Terhadap Jumlah Penduduk di Kabupaten Sumedang Tahun 2015-2020.....	II-63
Tabel 2.30	Rasio Jaringan Irigasi dan Persentase Irigasi Kabupaten dalam Kondisi Baik di Kabupaten Sumedang Tahun 2015-2020.....	II-64
Tabel 2.31	Persentase Ruang Terbuka Hijau (RTH) dari Luas Wilayah Kota (%) di Kabupaten Sumedang Tahun 2015-2019.....	II-65
Tabel 2.32	Capaian Indikator Kinerja Urusan Pekerjaan Umum dan Penataan Ruang di Kabupaten Sumedang Tahun 2018-2020 Berdasarkan Renstra Tahun 2018-2023.....	II-65
Tabel 2.33	Indikator Lingkungan Pemukiman Kumuh di Kabupaten Sumedang Tahun 2015-2019.....	II-68
Tabel 2.34	Capaian Indikator Kinerja Urusan Perumahan, Kawasan Pemukiman dan Pertanahan Tahun 2018-2020 Berdasarkan Renstra 2018-2023.....	II-71
Tabel 2.35	Indikator Urusan Ketentraman, Ketertiban Umum dan Linmas di Kabupaten Sumedang Tahun 2015-2019.....	II-73
Tabel 2.36	Capaian Indikator Kinerja Urusan Ketentraman, Ketertiban Umum dan Linmas di Kabupaten Sumedang Tahun 2018-2020 Berdasarkan Renstra Tahun 2018-2023.....	II-73
Tabel 2.37	Indikator Kinerja Urusan Sosial di Kabupaten Sumedang Tahun 2015-2019.....	II-74
Tabel 2.38	Capaian Indikator Kinerja Urusan Sosial di Kabupaten Sumedang Tahun 2018-2020 Berdasarkan Renstra Tahun 2018-2023.....	II-75
Tabel 2.39	Indikator Kinerja Urusan Tenaga Kerja di Kabupaten Sumedang Tahun 2015-2019.....	II-76
Tabel 2.40	Capaian Indikator Kinerja Urusan Tenaga Kerja di Kabupaten Sumedang Tahun 2018-2020 Berdasarkan Renstra Tahun 2018-2023.....	II-78
Tabel 2.41	Indikator Urusan Pemberdayaan Perempuan dan Perlindungan Anak di Kabupaten Sumedang Tahun 2015 – 2019.....	II-78
Tabel 2.42	Capaian Indikator Kinerja Urusan Pemberdayaan Perempuan dan Perlindungan Anak Berdasarkan Renstra Tahun 2018-2023.....	II-80
Tabel 2.43	Indikator Kinerja Urusan Pangan di Kabupaten Sumedang Tahun 2015-2019.....	II-81
Tabel 2.44	Capaian Indikator Kinerja Urusan Pangan di Kabupaten Sumedang Tahun 2018-2020 Berdasarkan Renstra Tahun 2018-2023.....	II-81
Tabel 2.45	Jumlah dan Kapasitas Tempat Penyimpanan Sampah Sementara (TPSS)/Transfer Depo, TPS 3 R, Jumlah Timbulan Sampah, dan Volume Sampah yang terangkut di Kabupaten Sumedang Tahun 2015-2019.....	II-84



Tabel 2.46	Indikator Pengawasan AMDAL dan atau UKL/UPL dan Penegakan Hukum Lingkungan.....	II-84
Tabel 2.47	Capaian Indikator Kinerja Urusan Lingkungan Hidup di Kabupaten Sumedang Tahun 2018-2020 Berdasarkan Renstra Tahun 2018-2023.....	II-85
Tabel 2.48	Kepemilikan Akta Kelahiran per 1.000 Penduduk di Kabupaten Sumedang Tahun 2015-2019 (%).....	II-87
Tabel 2.49	Database Kependudukan dan KTP Nasional Berbasis NIK di Kabupaten Sumedang Tahun 2015- 2019.....	II-88
Tabel 2.50	Capaian Indikator Kinerja Urusan Administrasi Kependudukan dan Pencatatan Sipil di Kabupaten Sumedang Tahun 2018-2020 Berdasarkan Renstra Tahun 2018-2023.....	II-88
Tabel 2.51	Indikator Kinerja Urusan Pemberdayaan Masyarakat dan Desa di Kabupaten Sumedang Tahun 2015-2019.....	II-89
Tabel 2.52	Capaian Indikator Kinerja Urusan Pemberdayaan Masyarakat dan Desa di Kabupaten Sumedang Tahun 2018-2020 Berdasarkan Renstra Tahun 2018-2023.....	II-91
Tabel 2.53	Indikator Kinerja Urusan Pengendalian Penduduk dan Keluarga Berencana di Kabupaten Sumedang Tahun 2020	II-91
Tabel 2.54	Capaian Indikator Kinerja Urusan Pengendalian Penduduk dan Keluarga Berencana di Kabupaten Sumedang Tahun 2018-2020 Berdasarkan Renstra Tahun 2018-2023 (%).....	II-93
Tabel 2.55	Indikator Kinerja Urusan Perhubungan di Kabupaten Sumedang Tahun 2015-2019 (%).....	II-93
Tabel 2.56	Capaian Indikator Kinerja Urusan Perhubungan di Kabupaten Sumedang Tahun 2018-2020 Berdasarkan Renstra 2018-2023.....	II-95
Tabel 2.57	Indikator Kinerja Urusan Komunikasi dan Informatika di Kabupaten Sumedang Tahun 2018-2020 Berdasarkan Renstra Tahun 2018-2023.....	II-96
Tabel 2.58	Indikator Kinerja Urusan Koperasi, Usaha Kecil dan Menengah di Kabupaten Sumedang Tahun 2015-2019.....	II-97
Tabel 2.59	Capaian Indikator Kinerja Urusan Koperasi, Usaha Kecil dan Menengah di Kabupaten Sumedang Tahun 2018-2020 Berdasarkan Renstra Tahun 2018-2023.....	II-97
Tabel 2.60	Indikator Urusan Penanaman Modal di Kabupaten Sumedang Tahun 2015-2019.....	II-98
Tabel 2.61	Capaian Indikator Kinerja Urusan Penanaman Modal di Kabupaten Sumedang Tahun 2018-2020 Berdasarkan Renstra Tahun 2018-2023.....	II-98
Tabel 2.62	Indikator Kinerja Urusan Kepemudaan dan Olahraga di Kabupaten Sumedang Tahun 2018-2020.....	II-99
Tabel 2.63	Capaian Indikator Kinerja Urusan Kepemudaan dan Olahraga di Kabupaten Sumedang Tahun 2018-2020 Berdasarkan Renstra Tahun 2018-2023.....	II-99
Tabel 2.64	Indikator Kinerja Urusan Statistik di Kabupaten Sumedang Tahun 2015-2019.....	II-100
Tabel 2.65	Capaian Indikator Kinerja Urusan Statistik di Kabupaten Sumedang Tahun 2018-2020 Berdasarkan Renstra Tahun 2018-2023.....	II-101
Tabel 2.66	Indikator Kinerja Urusan Persandian di Kabupaten Sumedang Tahun 2015-2019.....	II-101
Tabel 2.67	Capaian Indikator Kinerja Urusan Persandian di KabupatenSumedang Tahun 2018-2020 Berdasarkan	

	Renstra Tahun 2018-2023.....	II-102
Tabel 2.68	Indikator Kinerja Urusan Kebudayaan di Kabupaten Sumedang Tahun 2015-2020.....	II-103
Tabel 2.69	Indikator Kinerja Urusan Perpustakaan Tahun 2015-2019.	II-104
Tabel 2.70	Indikator Kinerja Urusan Kearsipan Tahun 2015-2020.....	II-105
Tabel 2.71	Capaian Indikator Kinerja Urusan Pertanian di Kabupaten Sumedang Tahun 2018-2020 Berdasarkan Renstra Tahun 2018-2023.....	II-107
Tabel 2.72	Indikator Kinerja Urusan Pariwisata di Kabupaten Sumedang Tahun 2018-2020 Berdasarkan Renstra Tahun 2018-2023.....	II-109
Tabel 2.73	Indikator Kinerja Urusan Kelautan dan Perikanan di Kabupaten Sumedang Tahun 2013-2019.....	II-109
Tabel 2.74	Capaian Indikator Kinerja Urusan Kelautan dan Perikanan di Kabupaten Sumedang Tahun 2018-2020 Berdasarkan Renstra Tahun 2018-2023.....	II-110
Tabel 2.75	Indikator Kinerja Urusan Perdagangan di Kabupaten Sumedang Tahun 2015-2020 Berdasarkan Renstra Tahun 2018-2023.....	II-111
Tabel 2.76	Indikator Kinerja Urusan Perindustrian di Kabupaten Sumedang (%).....	II-111
Tabel 2.77	Indikator Kinerja Urusan Transmigrasi di Kabupaten Sumedang Tahun 2015-2019.....	II-113
Tabel 2.78	Indikator Kinerja Urusan Perencanaan di Kabupaten Sumedang Tahun 2015-2020.....	II-114
Tabel 2.79	Indikator Kinerja Urusan Perencanaan di Kabupaten Sumedang Tahun 2015-2020 Berdasarkan Renstra Tahun 2018-2023 (%).....	II-115
Tabel 2.80	Indikator Kinerja Urusan Keuangan di Kabupaten Sumedang Tahun 2015-2019.....	II-116
Tabel 2.81	Indikator Kinerja Urusan Keuangan di Kabupaten Sumedang Tahun 2018-2020 Berdasarkan Renstra Tahun 2018-2023.....	II-117
Tabel 2.82	Indikator Kinerja Urusan Kepegawaian, Pendidikan dan Pelatihan di Kabupaten Sumedang Tahun 2018-2020 Berdasarkan Renstra Tahun 2018-2020.....	II-118
Tabel 2.83	Indikator Kinerja Fungsi Pengawasan di Kabupaten Sumedang Tahun 2015-2019.....	II-119
Tabel 2.84	Indikator Kinerja Fungsi Pengawasan Tahun 2018-2020 Berdasarkan Renstra Tahun 2018-2020.....	II-120
Tabel 2.85	Indikator Kinerja Fungsi Sekretariat DPRD di Kabupaten Sumedang Tahun 2015-2019.....	II-121
Tabel 2.86	Indikator Kinerja Fungsi Sekretariat DPRD di Kabupaten Sumedang Tahun 2018-2020 Berdasarkan Renstra Tahun 2018-2023.....	II-122
Tabel 2.87	Indikator Fungsi Sekretariat Daerah di Kabupaten Sumedang Tahun 2015-2019.....	II-123
Tabel 2.88	Indikator Kinerja Fungsi Sekretariat Daerah di Kabupaten Sumedang Tahun 2020 Berdasarkan Renstra Tahun 2018-2023.....	II-124
Tabel 2.89	Indikator Kinerja Fungsi Kesatuan Bangsa dan Politik di Kabupaten Sumedang Tahun 2015-2019.....	II-125



Tabel 2.90	Indikator Kinerja Fungsi Kesatuan Bangsa dan Politik di Kabupaten Sumedang Tahun 2018-2020 Berdasarkan Renstra Tahun 2018-2023.....	II-125
Tabel 2.91	Indikator Kinerja Fokus Iklim Berinvestasi.....	II-128
Tabel 2.92	Rasio Ketergantungan Tahun 2015-2020.....	II-129
Tabel 2.93	Rasio Lulusan S1/S2/S3.....	II-130
Tabel 2.94	Penduduk 15 Tahun Ke Atas Berdasarkan Lapangan Pekerjaan Tahun 2020.....	II-131
Tabel 2.95	Jumlah PNS yang Bekerja Menurut Pendidikan yang ditamatkan.....	II-131
Tabel 2.96	Skala Nilai Peringkat Kinerja.....	II-132
Tabel 2.97	Capaian Indikator Kinerja Utama dari Dinas Pendidikan Tahun 2020.....	II-133
Tabel 2.98	Capaian Indikator Kinerja Utama dari Dinas Kesehatan Tahun 2020.....	II-135
Tabel 2.99	Capaian Indikator Kinerja Utama dari Dinas Perumahan, Kawasan Permukiman dan Pertanahan Tahun 2020.....	II-136
Tabel 2.100	Capaian Indikator Kinerja Utama dari Dinas Lingkungan Hidup dan Kehutanan Tahun 2020.....	II-137
Tabel 2.101	Capaian Indikator Kinerja Utama dari Dinas Pekerjaan Umum dan Penataan Ruang Tahun 2020.....	II-138
Tabel 2.102	Capaian indikator kinerja utama Dinas Sosial, Pemberdayaan Perempuan dan Perlindungan Anak Tahun 2020.....	II-140
Tabel 2.103	Capaian indikator kinerja utama Dinas Kependudukan dan Pencatatan Sipil Tahun 2020.....	II-142
Tabel 2.104	Capaian indikator kinerja utama Dinas Pengendalian Penduduk dan Keluarga Berencana Tahun 2020.....	II-143
Tabel 2.105	Capaian indikator kinerja utama Dinas Penanaman Modal dan Pelayanan Terpadu Satu Pintu Tahun 2020.....	II-144
Tabel 2.106	Capaian indikator kinerja utama Dinas Pertanian dan Ketahanan Pangan Tahun 2020.....	II-145
Tabel 2.107	Capaian indikator kinerja utama Dinas Pemberdayaan Masyarakat dan Desa Tahun 2020.....	II-146
Tabel 2.108	Capaian indikator kinerja utama Dinas Koperasi, Usaha Kecil, Menengah, Perindustrian dan Perdagangan Tahun 2020.....	II-147
Tabel 2.109	Capaian indikator kinerja utama Dinas Pariwisata, Kebudayaan, Kepemudaan dan Olahraga Tahun 2020.....	II-148
Tabel 2.110	Capaian indikator kinerja utama Dinas Perikanan dan Peternakan Tahun 2020.....	II-149
Tabel 2.111	Capaian indikator kinerja utama Dinas Perhubungan 2020	II-150
Tabel 2.112	capaian indikator kinerja utama Dinas Arsip dan Perpustakaan Tahun 2020.....	II-151
Tabel 2.113	Capaian indikator kinerja utama Dinas Komunikasi, Informasi, Persandian dan Statistik Tahun 2020.....	II-152
Tabel 2.114	Capaian indikator kinerja utama Badan pengelolaan Keuangan dan Aset Daerah Tahun 2020.....	II-153
Tabel 2.115	Capaian indikator kinerja utama Kepegawaian dan Pengembangan Sumber Daya Manusia Tahun 2020.....	II-154
Tabel 2.116	Capaian indikator kinerja utama Badan Perencanaan	

	Pembangunan, Penelitian dan pengembangan Daerah Tahun 2020.....	II-155
Tabel 2.117	Capaian indikator kinerja utama Badan Pengelolaan Pendapatan Daerah Tahun 2020.....	II-156
Tabel 2.118	Capaian indikator kinerja utama Badan Penanggulangan Bencana Daerah Tahun 2020.....	II-157
Tabel 2.119	Capaian indikator kinerja utama Satuan Polisi Pamong Praja Tahun 2020.....	II-158
Tabel 2.120	Capaian indikator kinerja utama Rumah Sakit Umum Daerah Tahun 2020.....	II-159
Tabel 2.121	Capaian indikator kinerja utama Kantor Kesatuan Bangsa dan Politik Tahun 2020.....	II-160
Tabel 2.122	Capaian indikator kinerja utama Inspektorat Tahun 2020..	II-161
Tabel 2.123	Capaian indikator kinerja utama Sekretariat DPRD Tahun 2020.....	II-162
Tabel 2.124	Capaian indikator kinerja utama Sekretariat Daerah Tahun 2020.....	II-163
Tabel 2.125	Capaian indikator kinerja utama Dinas Tenaga Kerja dan Transmigrasi Tahun 2020.....	II-164
Tabel 2.126	Hasil Evaluasi Pelaksanaan program dan kegiatan RKPD Capaian Tahun 2021.....	II-165
Tabel 2.27	Barang Habis Pakai dan Aset Tetap Penanggulangan Covid-19 di Kabupaten Sumedang Tahun 2020 (unit).....	II-191
Tabel 3.1	Penyesuaian Indikator Makro Pembangunan Kabupaten Sumedang Tahun 2022	III-2
Tabel 3.2	Data Ketenagakerjaan yang terdampak Covid-19 .....	III-12
Tabel 3.3	Realisasi Pendapatan Kabupaten Sumedang Tahun 2019 - 2020.....	III-17
Tabel 3.4	Proyeksi/Target Pendapatan Kabupaten Sumedang Tahun 2021 - 2023 .....	III-19
Tabel 3.5	Realisasi Belanja Daerah Kabupaten Sumedang Tahun 2019 - 2020.....	III-24
Tabel 3.6	Proyeksi Belanja Daerah Kabupaten Sumedang Tahun 2021 - 2023 .....	III-26
Tabel 3.7	Realisasi Pembiayaan Daerah Kabupaten Sumedang Tahun 2019 - 2020.....	III-37
Tabel 3.8	Proyeksi/Target Pembiayaan Daerah Kabupaten Sumedang Tahun 2021 - 2023 .....	III-38
Tabel 4.1	Keselarasan Tujuan/Sasaran Pembangunan Daerah dan 7 Agenda Nasional pada RPJMN 2020-2024 .....	IV-12
Tabel 4.2	Hubungan Prioritas Pembangunan Nasional dan Prioritas Pembangunan Kabupaten Sumedang Tahun 2022 .....	IV-27
Tabel 4.3	Hubungan Prioritas Pembangunan Provinsi Jawa Barat dan Prioritas Pembangunan Kabupaten Sumedang Tahun 2022 .....	IV-31
Tabel 4.4	Kedudukan Prioritas Pembangunan Daerah Tahun 2022 terhadap Isu Strategis, Strategi dan Arah Kebijakan RPJMD .....	IV-35
Tabel 5.1	Program, Kegiatan, dan Sub Kegiatan Perangkat Daerah Kabupaten Sumedang Tahun 2022 .....	V-1
Tabel 6.1	Indikator Makro Kabupaten Sumedang Tahun 2022.....	VI-1

Tabel 6.2	Indikator Kinerja Utama kabupaten Sumedang Tahun 2022.....	VI-2
Tabel 6.3	Indikator Kinerja Daerah Terhadap Capaian Kinerja Daerah Penyelenggaraan Urusan Pemerintahan Tingkat Dampak /Impact Kabupaten Sumedang Tahun 2022.....	VI-3
Tabel 6.4	Penetapan Indikator Kinerja Daerah Terhadap Capaian Kinerja Daerah Penyelenggaraan Urusan Pemerintahan Tingkat Outcome kabupaten Sumedang Tahun 2022.....	VI-19



# BAB I

## PENDAHULUAN



# RKPD

Rencana Kerja Pemerintah Daerah  
Kabupaten Sumedang  
Tahun 2022



## **BAB I PENDAHULUAN**

### **1.1 Latar Belakang**

Undang – Undang Nomor 25 Tahun 2004 tentang Sistem Perencanaan Pembangunan Nasional dan Undang – Undang Nomor 23 Tahun 2014 tentang Pemerintahan Daerah sebagaimana telah diubah beberapa kali, terakhir dengan Undang-undang Nomor 9 Tahun 2015 tentang Perubahan Kedua atas Undang-Undang Nomor 23 Tahun 2014 tentang Pemerintahan Daerah, bahwa rencana pembangunan tahunan daerah yang selanjutnya disebut Rencana Kerja Pemerintah Daerah (RKPD), adalah dokumen perencanaan Daerah untuk periode 1 (satu) tahun. RKPD Merupakan penjabaran dari RPJMD yang memuat rancangan kerangka ekonomi daerah, prioritas pembangunan daerah, serta rencana kerja dan pendanaan untuk jangka waktu 1 (satu) tahun yang disusun dengan berpedoman pada Rencana Kerja Pemerintah dan program strategis nasional yang ditetapkan oleh Pemerintah Pusat

Perencanaan Pembangunan Daerah bertujuan untuk mewujudkan pembangunan daerah dalam rangka peningkatan dan pemerataan pendapatan masyarakat, kesempatan kerja, lapangan berusaha, meningkatkan akses dan kualitas pelayanan publik dan daya saing sesuai dengan kewenangannya dengan prinsip – prinsip meliputi:

1. Merupakan satu kesatuan dalam sistem perencanaan pembangunan nasional;
2. Dilakukan pemerintah daerah bersama para pemangku kepentingan berdasarkan peran dan kewenangan masing-masing;
3. Mengintegrasikan rencana tata ruang dengan rencana pembangunan daerah;
4. Dilaksanakan berdasarkan kondisi dan potensi yang dimiliki masing – masing daerah sesuai dengan dinamika perkembangan daerah dan nasional.

Tata cara penyusunan RKPD mengacu kepada Peraturan Menteri Dalam Negeri Nomor 86 Tahun 2017 tentang Tata Cara Perencanaan,



Pengendalian dan Evaluasi Pembangunan Daerah, Tata Cara Evaluasi Rancangan Peraturan Daerah tentang Rencana Pembangunan Jangka Panjang Daerah dan Rencana Pembangunan Jangka Menengah Daerah, serta Tata Cara Perubahan Rencana Pembangunan Jangka Panjang Daerah, Rencana Pembangunan Jangka Menengah Daerah, dan Rencana Kerja Pemerintah Daerah. Penyusunan RKPD dilaksanakan melalui beberapa tahapan yaitu persiapan penyusunan RKPD, penyusunan rancangan awal RKPD, penyusunan rancangan RKPD, pelaksanaan musyawarah perencanaan pembangunan (Musrenbang), perumusan rancangan akhir RKPD dan penetapan RKPD.

RKPD Kabupaten Sumedang Tahun 2022 merupakan tahun keempat dari pembangunan jangka menengah daerah yang termuat dalam Peraturan Daerah Kabupaten Sumedang Nomor 5 Tahun 2019 tentang Rencana Pembangunan Jangka Menengah Daerah (RPJMD) Kabupaten Sumedang Tahun 2018-2023. Yang sebagaimana diketahui RPJMD 2018-2023 akan dilaksanakan Perubahan sesuai amanat Peraturan Menteri Dalam Negeri Republik Indonesia Nomor 86 Tahun 2017 yang isinya juga mengatur tentang tata cara Perubahan RPJMD (Rencana Pembangunan Jangka Menengah Daerah), maka penyusunan perubahan RPJMD Kabupaten Sumedang tetap harus menjadikan perencanaan pembangunan daerah di Kabupaten Sumedang yang bertujuan untuk mewujudkan pembangunan Daerah dalam rangka peningkatan dan pemerataan pendapatan masyarakat, kesempatan kerja, lapangan berusaha, meningkatkan akses dan kualitas pelayanan publik dan daya saing Daerah (Pasal 3 Permendagri 86/2017).

Perubahan RPJMD Kabupaten Sumedang Tahun 2018-2023 memuat perubahan Tema, Isu strategis, Prioritas Pembangunan, Arah Kebijakan, Nomenklatur Klasifikasi, kodefikasi Perencanaan Pembangunan dan Indikator Kinerja Utama Perangkat Daerah sebagaimana telah disusun Rancangan Teknokratis Perubahan RPJMD Tahun 2018-2023 yang pada saat ini dijadikan dasar dalam penyusunan RKPD Tahun 2022.

RKPD Kabupaten Sumedang Tahun 2022 ini sangat strategis dalam menentukan arah dan kebijakan Pembangunan Daerah Tahun 2022, yang selanjutnya akan menjadi landasan dalam penyusunan KUA dan PPAS Tahun anggaran 2022 serta APBD Tahun Anggaran 2022.

Berdasarkan proses-nya, penyusunan RKPD disusun dengan menggunakan empat pendekatan perencanaan pembangunan yaitu meliputi pendekatan teknokratik, partisipatif, politik, serta atas-bawah dan bawah-





atas. Dengan terbitnya Peraturan Dalam Negeri Nomor 70 Tahun 2019 Tentang Sistem Informasi Pemerintahan Daerah bahwa seluruh kegiatan Perencanaan Pembangunan dan Keuangan Daerah menggunakan sistem yang telah ditetapkan oleh Pemerintah Pusat. Pendekatan teknokratis dalam penyusunan RKPD menggunakan metode dan kerangka berpikir ilmiah, kemudian pendekatan partisipatif dilaksanakan dengan melibatkan berbagai pemangku kepentingan, yang tercermin dalam pelaksanaan Musyawarah Perencanaan Pembangunan Daerah (Musrenbang) RKPD. Selanjutnya pendekatan atas-bawah dan bawah-atas dimaksudkan bahwa RKPD disusun dengan memperhatikan harapan masyarakat di seluruh lapisan masyarakat, mengarah pada percepatan pembangunan, dan memperhatikan kebijakan Pemerintah Pusat. Adapun pendekatan politik dilaksanakan dengan menuangkan program dan kegiatan pada tahun berkenaan yang merupakan terjemahan dari visi misi kepala daerah dan melibatkan DPRD dalam pembahasan penyusunan RKPD.

Pada masa pandemi Covid-19, proses Musrenbang dilakukan secara virtual. Demikian pula dengan koordinasi sinkronisasi kebijakan dengan Pemerintah Provinsi dan Pemerintah Pusat dilaksanakan secara virtual. Walaupun demikian, diharapkan proses ini tidak mengurangi kualitas dan nilai kebermanfaatan dokumen RKPD Tahun 2022.

Dengan penerapan seluruh pendekatan perencanaan tersebut, disertai dengan semangat nilai filosofis Sumedang Puseur Budaya Sunda (SPBS) yaitu “Insun Medal Insun Madangan”, serta nilai manajerial SPBS “Rayawan Jati Sunda”, diharapkan dokumen RKPD Kabupaten Sumedang Tahun 2022 ini dapat menjadi dokumen perencanaan yang memenuhi prinsip berkeadilan, berkelanjutan, dan kemandirian dengan menjaga keseimbangan dan kesinambungan kemajuan pembangunan, yang pada akhirnya diharapkan dapat bermuara pada terciptanya kondisi masyarakat Sumedang yang sejahtera lahir dan batin.

Dalam tahap proses penyusunan RKPD Tahun 2022, Pemerintah Kabupaten Sumedang masih dihadapkan dengan penanganan Vidus COVID-19 yang masih tinggi penyebarannya dan munculnya virus varian baru di beberapa negara termasuk Indonesia walaupun masih belum tinggi penyebarannya tapi tetap harus diantisipasi penyebarannya. Penyebaran Virus COVID-19 Tahun 2022 diharapkan dapat terkendali seiring dengan vaksinasi terhadap seluruh masyarakat sudah terealisasi. Dengan adanya



vaksinasi merupakan harapan yang sangat besar dalam pemulihan ekonomi yang terpuruk selama ini

Penentuan prioritas pada Tahun 2022 menitik beratkan kepada sektor-sektor yang memiliki korelasi untuk meningkatkan perekonomian masyarakat, menurunkan kemiskinan, menurunkan pengangguran dan mengurangi ketimpangan wilayah. Maka Prioritas pembangunan pada RKPD Tahun 2022 terdapat perubahan yaitu 1) Revolusi Mental, 2) Akselerasi Pelayanan Dasar, 3) Penguatan Ketahanan Daerah, 4) Akselerasi Pemulihan Ekonomi, dan 5) Penguatan Inovasi Pelayanan Publik dan Tata Kelola Pemerintahan.

## **1.2 Dasar Hukum Penyusunan**

Penyusunan RKPD Kabupaten Sumedang Tahun 2022 ini berlandaskan pada beberapa dasar hukum, yakni :

1. Undang-Undang Nomor 14 Tahun 1950 tentang Pembentukan Daerah-daerah Kabupaten dalam Lingkungan Propinsi Djawa Barat (Berita Negara Republik Indonesia Tahun 1950) sebagaimana telah diubah dengan Undang-Undang Nomor 4 Tahun 1968 tentang Pembentukan Kabupaten Purwakarta dan Kabupaten Subang dengan Mengubah Undang-Undang Nomor 14 Tahun 1950 tentang Pembentukan Daerah-daerah Kabupaten dalam Lingkungan Propinsi Djawa Barat (Lembaran Negara Republik Indonesia Tahun 1968 Nomor 31, Tambahan Lembaran Negara Republik Indonesia Nomor 2851);
2. Undang - Undang Nomor 17 Tahun 2003 tentang Keuangan Negara (Lembaran Negara Republik Indonesia Tahun 2003 Nomor 47 , Tambahan Lembaran Negara Reublik Nomor 4286);
3. Undang - Undang Nomor 1 Tahun 2004 tentang Perbendaharaan Negara (Lembaran Negara Republik Indonesia Tahun 2004 Nomor 5, Tambahan Lembaran Negara Republik Indonesia Nomor 4355);
4. Undang – Undang Nomor 25 Tahun 2004 tentang Sistem Perencanaan Pembangunan Nasional (Lembaran Negara Republik Indonesia Tahun 2005 Nomor 104, Tambahan Lembaran Negara Republik Indonesia Nomor 4421);
5. Undang – Undang Nomor 6 Tahun 2014 tentang Desa (Lembaran Negara Republik Indonesia Tahun 2014 Nomor 7, Tambahan Lembaran Negara Republik Indonesia Nomor 5495);



6. Undang - Undang Nomor 23 Tahun 2014 tentang Pemerintahan Daerah (Lembaran Negara Republik Indonesia Tahun 2014 Nomor 244, Tambahan Lembaran Negara Republik Indonesia Nomor 5587) sebagaimana telah diubah beberapa kali, terakhir dengan Undang-undang Nomor 9 Tahun 2015 tentang Perubahan Kedua atas Undang-Undang Nomor 23 Tahun 2014 Tentang Pemerintahan Daerah (Lembaran Negara Republik Indonesia Tahun 2015 Nomor 58, Tambahan Lembaran Negara Republik Indonesia Nomor 5679);
7. Peraturan Pemerintah Nomor 20 Tahun 2004 tentang Rencana Kerja Pemerintah (Lembaran Negara Republik Indonesia tahun 2004 nomor 74, Tambahan Lembaran Negara Republik Indonesia Nomor 4405);
8. Peraturan Pemerintah Nomor 40 Tahun 2006 tentang Tata Cara Penyusunan Rencana Pembangunan Nasional (Lembaran Negara Republik Indonesia Tahun 2004 Nomor 97, Tambahan lembaran Negara Republik Indonesia nomor 4664);
9. Peraturan Pemerintah Nomor 17 Tahun 2007 tentang Rencana Pembangunan Jangka Panjang Nasional Tahun 2005 – 2025 (Lembaran Negara Republik Indonesia Tahun 2007 Nomor 33, Tambahan Lembaran Negara Republik Indonesia Nomor 4700);
10. Peraturan Pemerintah Nomor 7 Tahun 2008 tentang Dekonsentrasi dan Tugas Pembantuan (Lembaran Negara Republik Indonesia Tahun 2008 Nomor 20, Tambahan Lembaran Negara Republik Indonesia Nomor 4816);
11. Peraturan Pemerintah Nomor 26 Tahun 2008 tentang Rencana Tata Ruang Wilayah Nasional sebagaimana telah diubah dengan Peraturan Pemerintah Nomor 13 Tahun 2017 tentang Perubahan Atas Peraturan Pemerintah Nomor 26 Tahun 2008 tentang Rencana Tata Ruang Wilayah Nasional (Lembaran Negara Republik Indonesia Tahun 2017 Nomor 17, Tambahan Lembaran Negara Republik Indonesia Nomor 6042);
12. Peraturan Pemerintah Nomor 8 Tahun 2008 tentang Tahapan, Tata Cara Penyusunan, Pengendalian dan Evaluasi Perencanaan Pembangunan Daerah (Lembaran Negara Republik Indonesia Tahun 2008 Nomor 21, Tambahan Lembaran Negara Republik Indonesia Nomor 4817);
13. Peraturan Pemerintah Nomor 18 Tahun 2016 tentang Perangkat Daerah (Lembaran Negara Republik Indonesia Tahun 2016 Nomor 114, Tambahan Lembaran Negara Republik Indonesia Nomor 5887);





14. Peraturan Pemerintah Nomor 12 Tahun 2017 tentang Pembinaan dan Pengawasan Penyelenggaraan Pemerintahan Daerah (Lembaran Negara Republik Indonesia Tahun 2017 Nomor 73);
15. Peraturan Pemerintah Nomor 12 Tahun 2019 tentang Pengelolaan Keuangan Daerah (Lembaran Negara Republik Indonesia Tahun 2019 Nomor 42, Tambahan Lembaran Negara Republik Indonesia Nomor 6322);
16. Peraturan Presiden Nomor 18 Tahun 2020 tentang Rencana Pembangunan Jangka Menengah Nasional Tahun 2020-2024 (Lembaran Negara Republik Indonesia Tahun 2020 Nomor );
17. Peraturan Menteri Dalam Negeri Nomor 13 tahun 2006 tentang Pedoman Pengelolaan Keuangan Daerah sebagaimana telah diubah beberapa kali terakhir dengan Peraturan Menteri Dalam Negeri Nomor 21 Tahun 2011 tentang Perubahan Kedua atas Peraturan Menteri Dalam Negeri Nomor 13 Tahun 2006 tentang Pedoman Pengelolaan Keuangan Daerah (Berita Negara Republik Indonesia Tahun 2011 Nomor 517);
18. Peraturan Menteri dalam Negeri Nomor 86 Tahun 2017 tentang Tata Cara Perencanaan, Pengendalian dan Evaluasi Pembangunan Daerah, Tata Cara Evaluasi Rancangan Peraturan Daerah tentang Rencana Pembangunan Jangka Panjang Daerah dan Rencana Pembangunan Jangka Menengah Daerah, serta Tata Cara Perubahan Rencana Pembangunan Jangka Panjang Daerah, Rencana Pembangunan Jangka Menengah Daerah, dan Rencana Kerja Pemerintah Daerah (Berita Negara Republik Indonesia Tahun 2017 Nomor );
19. Peraturan Menteri Dalam Negeri Nomor 100 Tahun 2018 tentang Penerapan Standar Pelayanan Minimal (Berita Negara Republik Indonesia Tahun 2018 Nomor 1540);
20. Peraturan Menteri Dalam Negeri Nomor 70 Tahun 2019 tentang Sistem Informasi Pemerintahan Daerah (Berita Negara Republik Indonesia Tahun 2011 Nomor 1114);
21. Peraturan Menteri Dalam Negeri Nomor 90 Tahun 2019 tentang Klasifikasi, Kodesifikasi, dan Nomenklatur Perencanaan Pembangunan dan Keuangan Dearah (Berita Negara Republik Indonesia Tahun 2019 Nomor 1447);
22. Peraturan Menteri Dalam Negeri Nomor 40 Tahun 2020 tentang Pedoman Penyusunan Rencana Kerja Pemerintah Daerah Tahunn 2022 (Berita Negara Republik Indonesia Tahun 2020 Nomor 590);



23. Peraturan Menteri Dalam Negeri Nomor 17 Tahun 2021 tentang Pedoman Penyusunan Rencana Kerja Pemerintah Daerah Tahun 2022 (Berita Negara Republik Indonesia Tahun 2021 Nomor );
24. Peraturan Menteri Perencanaan Pembangunan Nasional/Kepala Badan Perencanaan Pembangunan Nasional Nomor 5 Tahun 2020 tentang Rancangan Rencana Kerja Pemerintah Tahun 2022 (Berita Negara Republik Indonesia Tahun 2020);
25. Peraturan Daerah Provinsi Jawa Barat Nomor 9 Tahun 2008 tentang Rencana Pembangunan Jangka Panjang (RPJP) Daerah Provinsi Jawa Barat Tahun 2005 – 2025 (Lembaran Daerah Provinsi Jawa Barat Tahun 2008 Nomor 8 Seri E, Tambahan Lembaran Daerah Provinsi Jawa Barat Nomor 45), sebagaimana telah diubah dengan Peraturan Daerah Provinsi Jawa Barat Nomor 9 Tahun 2008 tentang Rencana Pembangunan Jangka Panjang (RPJP) Daerah Provinsi Jawa Barat Tahun 2005-2025 (Lembaran Daerah Provinsi Jawa Barat Tahun 2010 Nomor 24 Seri E, Tambahan Lembaran Daerah Provinsi Jawa Barat Nomor 87);
26. Peraturan Daerah Provinsi Jawa Barat Nomor 6 Tahun 2009 tentang Sistem Perencanaan Pembangunan Daerah (Lembaran Daerah Provinsi Jawa Barat Tahun 2009 Nomor 6 Seri E, Tambahan Lembaran Daerah Provinsi Jawa Barat Nomor 64);
27. Peraturan Gubernur Provinsi Jawa Barat Nomor ..... Tahun 2021 tentang Rencana Kerja Pemerintah Daerah Provinsi Jawa Barat Tahun 2022 (Berita Daerah Provinsi Jawa Barat Tahun 2021 Nomor .....);
28. Peraturan Daerah Kabupaten Sumedang Nomor 2 Tahun 2008 tentang Rencana Pembangunan Jangka Panjang Daerah (RPJPD) kabupaten Sumedang Tahun 2005-2025 (Lembaran Daerah Kabupaten Sumedang Tahun 2008 Nomor 2);
29. Peraturan Daerah Kabupaten Sumedang Nomor 3 Tahun 2009 tentang Pokok-pokok Pengelolaan Keuangan Daerah (Lembaran Daerah Kabupaten Sumedang Tahun 2009 Nomor 4, Tambahan Lembaran Daerah Kabupaten Sumedang Nomor 1) sebagaimana telah diubah dengan Peraturan Daerah Nomor 13 Tahun 2012 tentang Perubahan atas Peraturan Daerah Kabupaten Sumedang Nomor 3 Tahun 2009 tentang Pokok-Pokok Pengelolaan Keuangan Daerah (Lembaran Daerah Kabupaten Sumedang Tahun 2012 Nomor 13), Tambahan Lembaran Daerah Kabupaten Sumedang Nomor 7);



30. Peraturan Daerah Kabupaten Sumedang Nomor 18 Tahun 2014 tentang Prosedur Perencanaan dan Penganggaran Daerah Kabupaten Sumedang (Lembaran Daerah Kabupaten Sumedang Tahun 2014 Nomor 18);
31. Peraturan Daerah Kabupaten Sumedag Nomor 3 Tahun 2016 tentang Pemetaan Urusan Pemerintahan Kabupaten Sumedang (Lembaran Daerah Kabupaten Sumedang Tahun 2016 Nomor 3);
32. Peraturan Daerah Kabupaten Sumedang Nomor 11 Tahun 2016 tentang Pembentukan dan Susunan Perangkat Daerah Kabupaten Sumedang (Lembaran Daerah Kabupaten Sumedang Tahun 2016 Nomor 11);
33. Peraturan Daerah Kabupaten Sumedang Nomor 5 Tahun 2019 tentang Rencana Pembangunan Jangka Menengah Daerah Kabupaten Sumedang Tahun 2018 – 2023 (Lembaran Daerah Kabupaten Sumedang Tahun 2019 Nomor 5);
34. Peraturan Bupati Sumedang Nomor 113 Tahun 2009 tentang Sumedang Puseur Budaya Sunda (Berita Daerah Kabupaten Sumedang Tahun 2009 Nomor 113);
35. Peraturan Bupati Sumedang Nomor 114 Tahun 2015 tentang Penyelenggaraan Pemerintahan dengan Sistem Elektronik di Lingkungan Pemerintah Kabupaten Sumedang (Berita Daerah Kabupaten Sumedang Tahun 2015 Nomor 114).

### **1.3 Hubungan Antar Dokumen**

Dokumen RKPD sebagai dokumen perencanaan pembangunan tahunan merupakan penjabaran dari dokumen RPJMD yang berpedoman pada RPJPD. Dokumen RKPD tersebut menjadi pedoman bagi Perangkat Daerah dalam menyusun Rencana Kerja Perangkat Daerah (Renja PD) dimana dalam penyusunannya simultan dengan penyusunan RKPD. Lebih lanjut dalam hubungannya dengan RKP, dokumen RKPD diserasikan dengan RKP melalui forum Musrenbang Nasional.

Dalam menyusun dokumen RKPD Kabupaten Sumedang Tahun 2022 dilakukan dengan memperhatikan kebijakan tingkat nasional, yaitu RKP Tahun 2022 yang berisi input rencana seluruh Kementerian dan Lembaga Pemerintah non Kementerian. Lebih lanjut dalam konteks daerah, dokumen RKPD Tahun 2022 juga disusun dengan memperhatikan kebijakan jangka menengah sesuai RPJMD Kabupaten Sumedang Tahun 2018-2023.

Selanjutnya dokumen RKPD Kabupaten Sumedang Tahun 2022 menjadi pedoman penyempurnaan rancangan akhir Renja Perangkat Daerah





Tahun 2022. Kemudian dokumen RKPD juga menjadi pedoman penyusunan rancangan Kebijakan Umum APBD serta Rancangan Prioritas dan Plafon Anggaran Sementara Kabupaten Sumedang Tahun Anggaran 2022. Dengan demikian dokumen RKPD Kabupaten Sumedang Tahun 2022 menjadi bagian tidak terpisahkan dengan dokumen lainnya dan menjadi bagian dalam proses penyusunan APBD Tahun Anggaran 2022.

Keterkaitan antar dokumen perencanaan dalam sistem perencanaan pembangunan dan sistem keuangan negara telah diatur di dalam Undang-Undang Nomor 25 Tahun 2004 tentang Sistem Perencanaan Pembangunan Nasional dan Undang-Undang Nomor 17 Tahun 2003 tentang Keuangan Negara, sebagaimana dapat dilihat pada Gambar 1.1.

Gambar 1.1  
Hubungan Antar Dokumen Perencanaan

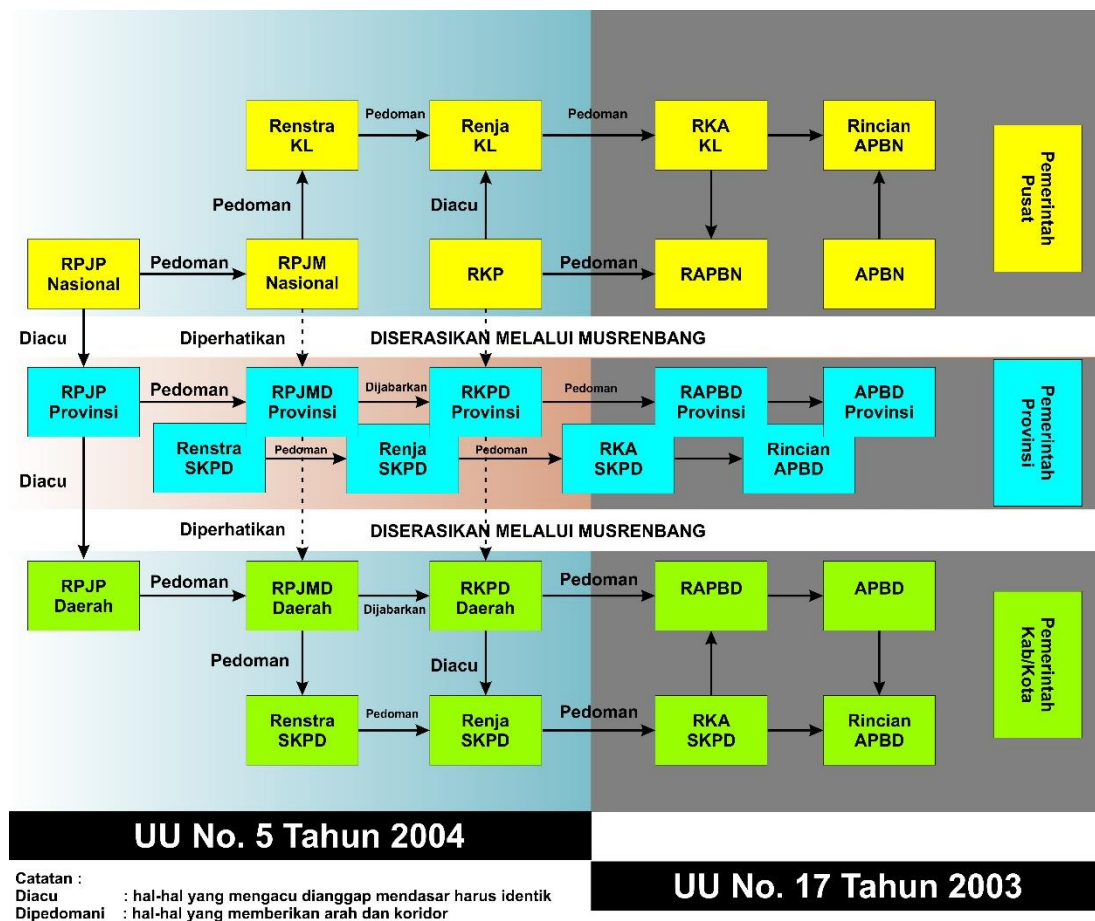

Sumber : BAPPPEDA Kabupaten Sumedang ( Diolah )

Kemudian, dokumen-dokumen perencanaan sebagaimana tersebut di atas yang bersifat A-Spasial perlu diselaraskan dengan dokumen-dokumen perencanaan spasial yakni dokumen RTRW Nasional, RTR Pulau dan RTR Kawasan Strategis Nasional pada level Pemerintah Pusat dan dokumen RTRW

Daerah, RDTR, serta RTR Kawasan Strategis Daerah, selanjutnya perlu juga diselaraskan dengan dokumen-dokumen RTR dari daerah tetangga.

Dalam konteks penyusunan dokumen RKPD yang merupakan penjabaran dari RPJMD, bahwa RPJMD disusun dengan berpedoman kepada RPJPD, kemudian dokumen RTRW Daerah menjadi pedoman dalam penyusunan RPJPD dan RPJMD, maka korelasi antara RKPD dengan dokumen perencanaan spasial (RTRW Daerah) terletak pada hubungannya dengan dokumen RPJPD dan RPJMD yang sama-sama dijadikan pedoman dalam penyusunan RKPD. Secara skematik uraian keselarasan dokumen spasial dan a-spasial dijabarkan pada Gambar 1.2.

Gambar 1.2  
Hubungan Antar Dokumen Perencanaan Spasial dan Perencanaan A-Spasial

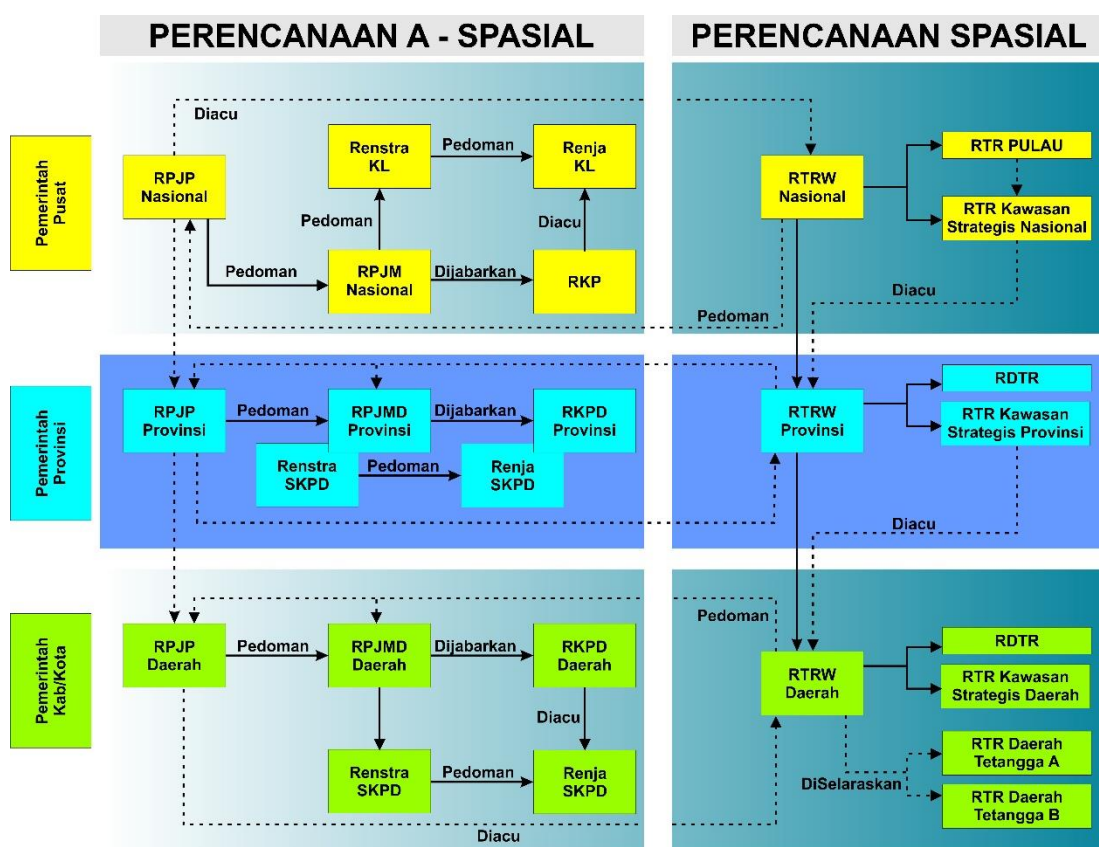

Sumber : Undang-undang Nomor 25 Tahun 2004  
Undang-undang Nomor 26 Tahun 2007



#### 1.4. Maksud dan Tujuan

Maksud penyusunan dokumen RKPD Kabupaten Sumedang Tahun 2022 adalah sebagai pedoman bagi penyelenggaraan pembangunan oleh seluruh perangkat daerah di Kabupaten Sumedang pada Tahun 2022, yang didalamnya memuat arah kebijakan, sasaran, prioritas dan program pembangunan serta kegiatan yang bersifat terukur, terpadu, berorientasi pada pendekatan pembangunan berkelanjutan.

Adapun tujuan penyusunan dokumen RKPD Kabupaten Sumedang Tahun 2022 adalah:

1. Sebagai acuan bagi DPRD Kabupaten Sumedang, seluruh kepala perangkat daerah di lingkungan Pemerintah Kabupaten Sumedang dalam menentukan prioritas program dan kegiatan;
2. Sebagai pedoman dalam penyusunan rancangan KUA dan PPAS Kabupaten Sumedang;
3. Sebagai bahan penetapan program untuk masing-masing urusan pemerintahan dalam rangka pencapaian target kinerja;
4. Sebagai alat koordinasi, integrasi dan sinergi pembangunan baik antar perangkat daerah, pemerintah provinsi dan pemerintah pusat;
5. Sebagai salah satu bentuk pemberian jaminan kepastian kebijakan pemerintah dalam penyelenggaraan urusan pemerintahan;
6. Sebagai tolak ukur penilaian dan evaluasi kinerja setiap perangkat daerah di lingkungan Pemerintah Kabupaten Sumedang (penyusunan LKPJ, LPPD dan LKPD);
7. Sebagai upaya menciptakan pemerintahan yang responsif, kondusif dan partisipatif dalam melaksanakan pembangunan yang berkelanjutan;
8. Sebagai pemersatu untuk menggerakkan dan mengerahkan seluruh *stakeholder* dan meningkatkan partisipasi masyarakat dalam pelaksanaan kebijakan dan program pembangunan Kabupaten Sumedang;
9. Sebagai acuan dalam pengembangan kerjasama dan kemitraan antara Pemerintah Kabupaten Sumedang, pelaku usaha, masyarakat, komunitas, akademisi dan pemerintah daerah lainnya;
10. Sebagai jaminan keterkaitan dan konsistensi antara perencanaan, penganggaran, pelaksanaan dan pengawasan.





## **1.5 Sistematika Dokumen RKPD**

Mengacu pada Peraturan Menteri Dalam Negeri Nomor 86 Tahun 2017 tentang Tata Perencanaan, Pengendalian dan Evaluasi Pembangunan Daerah, Tata Cara Evaluasi Rancangan Peraturan Daerah tentang Rencana Pembangunan Jangka Panjang Daerah dan Rencana Pembangunan Jangka Menengah Daerah serta Tata Cara Perubahan Rencana Pembangunan Jangka Panjang Daerah, Rencana Pembangunan Jangka Menengah Daerah dan Rencana Kerja Pemerintah Daerah, RKPD Kabupaten Sumedang Tahun 2022 disusun berdasarkan sistematika sebagai berikut :

## **BAB I PENDAHULUAN**

### **1.1. Latar Belakang**

Mengemukakan pengertian ringkas tentang RKPD, proses penyusunan RKPD, kedudukan RKPD tahun rencana dalam periode dokumen RPJMD, keterkaitan antara dokumen RKPD dengan dokumen RPJMD, Renstra Perangkat Daerah, Renja Perangkat Daerah serta tindaklanjutnya dengan proses penyusunan RAPBD.

### **1.2. Dasar Hukum Penyusunan**

Memberikan uraian ringkas tentang dasar hukum yang digunakan dalam penyusunan RKPD, baik yang berskala nasional, maupun lokal. Dalam hal ini kalau di daerah telah diterbitkan Peraturan Daerah atau Peraturan Kepala Daerah yang mengatur tentang perencanaan dan penganggaran ataupun tentang tata cara penyusunan dokumen perencanaan dan pelaksanaan musrenbang, perlu dicantumkan. Pada sub bab ini tidak perlu semua peraturan perundang-undangan dicantumkan, melainkan cukup pada peraturan perundang-undangan yang memuat ketentuan secara langsung terkait dengan penyusunan RKPD.

### **1.3. Hubungan Antar Dokumen**

Bagian ini menjelaskan hubungan RKPD dengan dokumen lain yang relevan beserta penjelasannya. Keterhubungan dengan dokumen lain, seperti: RPJMD Prov/Kab/Kota, RKP/program strategis nasional, dan RKPD Provinsi untuk penyusunan RKPD Kab/kota.

### **1.4. Maksud dan Tujuan**

Memberikan uraian ringkas tentang tujuan penyusunan dokumen RKPD bagi daerah yang bersangkutan dan sasaran penyusunan dokumen RKPD bagi daerah yang bersangkutan.



## **1.5 Sistematika Dokumen RKPD**

Mengemukakan organisasi penyusunan dokumen RKPD terkait dengan pengaturan bab serta garis besar isi setiap bab di dalamnya.

## **BAB II GAMBARAN UMUM KONDISI DAERAH**

### **2.1. Kondisi Umum Daerah**

Bagian ini menjelaskan dan menyajikan secara logis dasar-dasar analisis serta gambaran umum kondisi daerah yang menunjang perencanaan pembangunan daerah. Sub bab ini memuat beberapa bahasan antara lain:

#### **2.1.1. Aspek Geografi dan Demografi**

Diisi sesuai dengan kondisi umum geografis mengenai kondisi geografi daerah, potensi pengembangan wilayah, dan wilayah rawan bencana dan luas wilayah menurut batas administrasi pemerintahan Kab/kota/kec/desa dan kelurahan.

#### **2.1.2. Aspek Kesejahteraan Masyarakat**

Diisi sesuai dengan kondisi umum kesejahteraan masyarakat sebagai bagian dari indikator kinerja pembangunan secara keseluruhan. Indikator yang telah diolah dalam tahap perumusan dapat ditampilkan dalam bentuk tabel atau gambar yang disertai dengan penjelasan dan analisis, khususnya indikator yang paling dapat menjelaskan kondisi dan perkembangan kesejahteraan masyarakat. Lebih lanjut dijelaskan tentang fokus kesejahteraan dan pemerataan ekonomi, fokus kesejahteraan sosial, fokus seni budaya dan olahraga.

#### **2.1.3. Aspek Pelayanan Umum**

Diisi sesuai dengan kondisi umum aspek pelayanan umum sebagai bagian dari indikator kinerja pembangunan secara keseluruhan. Indikator yang telah diolah dalam tahap perumusan dapat ditampilkan dalam bentuk tabel atau gambar yang disertai dengan penjelasan dan analisis, khususnya indikator yang paling dapat menjelaskan kondisi dan perkembangan aspek pelayanan umum. Lebih lanjut dijelaskan tentang fokus urusan layanan wajib dan pilihan, serta fungsi penunjang urusan pemerintahan.

#### **2.1.4. Aspek Daya Saing Daerah**

Diisi sesuai dengan kondisi umum aspek daya saing daerah sebagai bagian dari indikator kinerja pembangunan secara keseluruhan. Indikator yang telah diolah dalam tahap perumusan dapat



ditampilkan dalam bentuk tabel atau gambar yang disertai dengan penjelasan dan analisis, khususnya indikator yang paling dapat menjelaskan kondisi dan perkembangan aspek daya saing daerah. Lebih lanjut dijelaskan mengenai fokus kemampuan ekonomi daerah, fasilitas wilayah/infrastruktur, iklim berinvestasi, dan sumber daya manusia.

## **2.2. Evaluasi Pelaksanaan Program dan Kegiatan RKPD sampai Tahun Berjalan dan Realisasi RPJMD.**

Mencakup telaahan terhadap hasil evaluasi status dan kedudukan pencapaian kinerja pembangunan daerah, berdasarkan rekapitulasi hasil evaluasi pelaksanaan program dan kegiatan RKPD tahun lalu dan realisasi RPJMD yang bersumber dari telaahan hasil evaluasi pelaksanaan Renja Perangkat Daerah tahun lalu dan realisasi Renstra Perangkat Daerah oleh masing-masing Perangkat Daerah dan/atau dari laporan pertanggungjawaban APBD menurut tahun-tahun yang berkenaan. Mengemukakan hasil evaluasi pelaksanaan program dan kegiatan pembangunan daerah tahun lalu. Evaluasi meliputi seluruh program dan kegiatan yang dikelompokkan menurut kategori urusan wajib/pilihan pemerintahan daerah, menyangkut realisasi capaian target kinerja keluaran kegiatan dan realisasi target capaian kinerja program tahun lalu terhadap RPJMD. Telaahan hasil evaluasi mencakup:

1. Realisasi program atau kegiatan yang tidak memenuhi target kinerja hasil atau keluaran yang direncanakan.
2. Realisasi program atau kegiatan yang telah memenuhi target kinerja hasil atau keluaran yang direncanakan.
3. Realisasi program atau kegiatan yang melebihi target kinerja hasil atau keluaran yang direncanakan
4. Faktor-faktor penyebab tidak tercapainya, terpenuhinya atau melebihi target kinerja program atau kegiatan
5. Implikasi yang timbul terhadap target capaian program RPJMD dan kinerja pembangunan daerah
6. Kebijakan atau tindakan perencanaan dan penganggaran yang perlu diambil untuk mengatasi faktor-faktor penyebab tersebut.

Setelah menguraikan deskripsi sub bab ini dicantumkan tabel evaluasi pelaksanaan program dan kegiatan RKPD tahun lalu, tahun berjalan dan realisasi RPJMD.



## **2.3 Permasalahan Pembangunan Daerah**

Permasalahan pembangunan daerah berisi mengenai uraian rumusan umum permasalahan pembangunan yang berhubungan dengan prioritas pembangunan daerah, dan permasalahan lainnya terkait dengan layanan dasar dan tugas fungsi Perangkat Daerah.

### **2.3.1. Permasalahan daerah yang berhubungan dengan prioritas dan sasaran pembangunan daerah**

Suatu permasalahan daerah dianggap memiliki nilai prioritas jika berhubungan dengan tujuan dan sasaran pembangunan pada RPJMD di tahun rencana serta prioritas lain dari kebijakan nasional/provinsi yang bersifat mandatori.

### **2.3.2. Identifikasi Permasalahan penyelenggaraan urusan pemerintah daerah**

Permasalahan pada bagian ini merupakan permasalahan pembangunan yang dibuat tiap urusan yang menyangkut layanan dasar dan tugas/fungsi tiap Perangkat Daerah. Identifikasi permasalahan menjelaskan apa yang menjadi masalah dimasa lalu dan masa mendatang serta gambaran solusi yang ditawarkan. Permasalahan penyelenggaraan urusan pemerintahan daerah harus konsisten dengan permasalahan yang dijabarkan dalam permasalahan perangkat daerah pada Renja Perangkat Daerah.

## **BAB III KERANGKA EKONOMI DAERAH DAN KEUANGAN DAERAH**

Memuat penjelasan tentang kondisi ekonomi tahun lalu dan perkiraan tahun berjalan, yang antara lain mencakup indikator pertumbuhan ekonomi daerah, sumber-sumber pendapatan dan kebijakan pemerintah daerah yang diperlukan dalam pembangunan perekonomian daerah meliputi pendapatan daerah, belanja daerah dan pembiayaan daerah.

### **3.1. Arah Kebijakan Ekonomi Daerah**

Mengemukakan tentang arahan nasional dibidang ekonomi yang bersumber dari dokumen RKP (Nasional), juga kebijakan di bidang ekonomi dalam dokumen RPJMD provinsi / kabupaten / kota. Arah kebijakan ekonomi daerah ditujukan untuk meng-implementasikan program dan mewujudkan visi dan misi Kepala Daerah, serta permasalahan daerah, sebagai payung untuk perumusan prioritas program dan kegiatan pembangunan yang akan dilaksanakan pada tahun rencana.





### **3.2. Arah Kebijakan Keuangan Daerah**

Berisikan uraian mengenai kebijakan yang akan ditempuh oleh Pemerintah Daerah berkaitan dengan pendapatan daerah, pembiayaan daerah dan belanja daerah.

## **BAB IV SASARAN DAN PRIORITAS PEMBANGUNAN DAERAH**

Mengemukakan secara eksplisit perumusan prioritas dan sasaran pembangunan daerah berdasarkan hasil analisis terhadap hasil evaluasi pelaksanaan RKPD tahun lalu dan capaian kinerja yang direncanakan dalam RPJMD, identifikasi permasalahan ditingkat daerah dan nasional, rancangan kerangka ekonomi daerah beserta kerangka pendanaan.

### **4.1 Tujuan dan Sasaran Pembangunan**

Menjelaskan tentang hubungan visi/misi dan tujuan/sasaran pembangunan 5 (lima) tahunan yang diambil dari dokumen RPJMD.

### **4.2. Prioritas dan Sasaran Pembangunan Tahun 2022**

Tahun 2022 Suatu prioritas pembangunan daerah Tahun 2022 pada dasarnya adalah gambaran prioritas pembangunan tahun rencana yang diambil dan dikaitkan dengan program pembangunan daerah (RPJMD) tahun rencana.

## **BAB V RENCANA KERJA DAN PENDANAAN DAERAH**

Mengemukakan secara eksplisit rencana program dan kegiatan prioritas daerah yang disusun berdasarkan evaluasi pembangunan tahunan, kedudukan tahun rencana (RKPD) dan capaian kinerja yang direncanakan dalam RPJMD. Rencana program dan kegiatan prioritas harus mewakili aspirasi dan kepentingan masyarakat.

## **BAB VI KINERJA PENYELENGGARAAN PEMERINTAHAN DAERAH**

Penetapan indikator kinerja penyelenggaraan pemerintahan daerah bertujuan untuk memberi panduan dalam pencapaian kinerja tahunan yang ditetapkan menjadi Indikator Kinerja Utama (IKU) maupun Indikator Kinerja Kunci (IKK) pada akhir tahun perencanaan.

## **BAB VII PENUTUP**



**BAB II**  
**GAMBARAN UMUM**  
**KONDISI DAERAH**



**RKPD**

**Rencana Kerja Pemerintah Daerah**  
**Kabupaten Sumedang**  
**Tahun 2022**



## BAB II

### GAMBARAN UMUM KONDISI DAERAH

#### 2.1. Kondisi Umum Kondisi Daerah

##### 2.1.1. Aspek Geografi dan Demografi

##### 2.1.1.1. Aspek Geografi

Secara geografis, Kabupaten Sumedang berada pada posisi koordinat 06°34'46,18"-7°00'56,25" Lintang Selatan dan 107°01'45,63"- 108°12'59,04" Bujur Timur.

**Gambar 2.1**  
**Peta Administrasi Kabupaten Sumedang**



Sumber : RTRW Kabupaten Sumedang Tahun 2018-2038

Adapun batas-batas wilayah administratif Kabupaten Sumedang adalah sebagai berikut :

Batas Wilayah :

- a) Sebelah Utara : Kabupaten Indramayu;
- b) Sebelah Timur : Kabupaten Majalengka dan Kabupaten Tasikmalaya;
- c) Sebelah Barat : Kabupaten Subang dan Kabupaten Bandung;
- d) Sebelah Selatan : Kabupaten Garut dan Kabupaten Bandung;

Sebagian besar wilayah Kabupaten Sumedang berupa perbukitan dan pegunungan kecuali di sebagian kecil wilayah utara Kabupaten Sumedang. Kemudian dataran terendah ketinggiannya mencapai 26 meter di atas permukaan Laut dan yang tertinggi adalah puncak gunung Tampomas dengan ketinggian sekitar 1.684 meter di atas permukaan laut.

Luas Wilayah Kabupaten Sumedang berdasarkan RTRW Kabupaten Sumedang Tahun 2018-2038 adalah 155.872 Ha yang terdiri dari 26 kecamatan terbagi ke dalam 270 desa dan 7 kelurahan. Kecamatan yang paling luas wilayahnya adalah Kecamatan Jatigede (7,31%) dari total luasan Kabupaten Sumedang, sedangkan yang paling kecil luas wilayahnya adalah Kecamatan Cisarua (0,93%). Adapun luas wilayah per Kecamatan, sebagaimana Tabel 2.1 di bawah ini

**Tabel 2.1**  
**Luas Wilayah Kecamatan, Jumlah Desa dan Kelurahan**  
**di Kabupaten Sumedang**

No	Kecamatan	Luas (Ha)	Desa	Kelurahan	Presentase
1	Wado	7.334	10		4,71%
2	Jatinunggal	6.311	9		4,05%
3	Darmaraja	5.403	12		3,47%
4	Cibugel	4.999	7		3,21%
5	Cisitu	6.398	10		4,10%
6	Situraja	5.666	15		3,64%
7	Conggeang	11.220	12		7,20%
8	Paseh	3.382	10		2,17%
9	Surian	7.645	9		4,90%
10	Buahdua	11.149	14		7,15%
11	Tanjungsari	4.319	12		2,77%
12	Sukasari	3.899	7		2,50%
13	Pamulihan	5.367	11		3,44%
14	Cimanggung	4.298	11		2,76%
15	Jatinangor	2.562	12		1,64%
16	Rancakalong	5.596	10		3,59%
17	Sumedang Selatan	9.659	10	4	6,20%
18	Sumedang Utara	3.132	10	3	2,01%
19	Ganeas	2.525	8		1,62%
20	Tanjungkerta	4.393	12		2,82%
21	Tanjungmedar	6.688	9		4,29%
22	Cimalaka	4.755	14		3,05%



No	Kecamatan	Luas (Ha)	Desa	Kelurahan	Presentase
23	Cisarua	1.450	7		0,93%
24	Tomo	7.592	9		4,87%
25	Ujungjaya	8.738	9		5,61%
26	Jatigede	11.392	11		7,31%
Jumlah		155.872	270	7	100%

Sumber: BPS Kabupaten Sumedang Dalam Angka Tahun 2021

Sebagian besar wilayah Kabupaten Sumedang berupa perbukitan dan pegunungan kecuali di sebagian kecil wilayah utara Kabupaten Sumedang. Kemudian dataran terendah ketinggiannya mencapai 26 meter di atas permukaan Laut dan yang tertinggi adalah puncak gunung Tampomas dengan ketinggian sekitar 1.684 meter di atas permukaan laut.

1. 0–8 %, merupakan daerah datar hingga berombak dengan luas area sekitar 12,24 %. Kemiringan wilayah dominan di bagian timur laut, barat laut, barat daya serta kawasan perkabupatenan;
2. 8–15 %, merupakan daerah berombak sampai bergelombang dengan area sekitar 5,37 %. Kemiringan wilayah dominan di bagian tengah ke utara, barat laut dan bagian barat daya;
3. 15–25 %, merupakan daerah bergelombang sampai berbukit dengan komposisi area mencakup 51,68 %. Kemiringan lereng tipe ini paling dominan di wilayah Kabupaten Sumedang. Persebarannya berada di bagian tengah sampai ke tenggara, bagian selatan sampai barat daya dan bagian barat;
4. 25–40 %, merupakan daerah berbukit sampai bergunung dengan luas area sekitar 31,58 %. Kemiringan lereng tipe ini dominan di wilayah Kabupaten Sumedang bagian tengah, bagian selatan dan bagian timur;
5. Lebih dari kemiringan 40 %, merupakan daerah bergunung dengan luas area mencakup sekitar 11,36 %. Kemiringan lereng tipe ini dominan di wilayah Kabupaten Sumedang bagian selatan, bagian timur dan bagian barat daya. <sup>[1]</sup><sub>[SEP]</sub>

Peta Kemiringan Kabupaten Sumedang yang bersumber dari RTRW Kabupaten Sumedang Tahun 2018 -2038 diperlihatkan pada Gambar 2.2 dibawah ini.



**Gambar 2.2**  
**Peta Kemiringan Lahan di Kabupaten Sumedang**

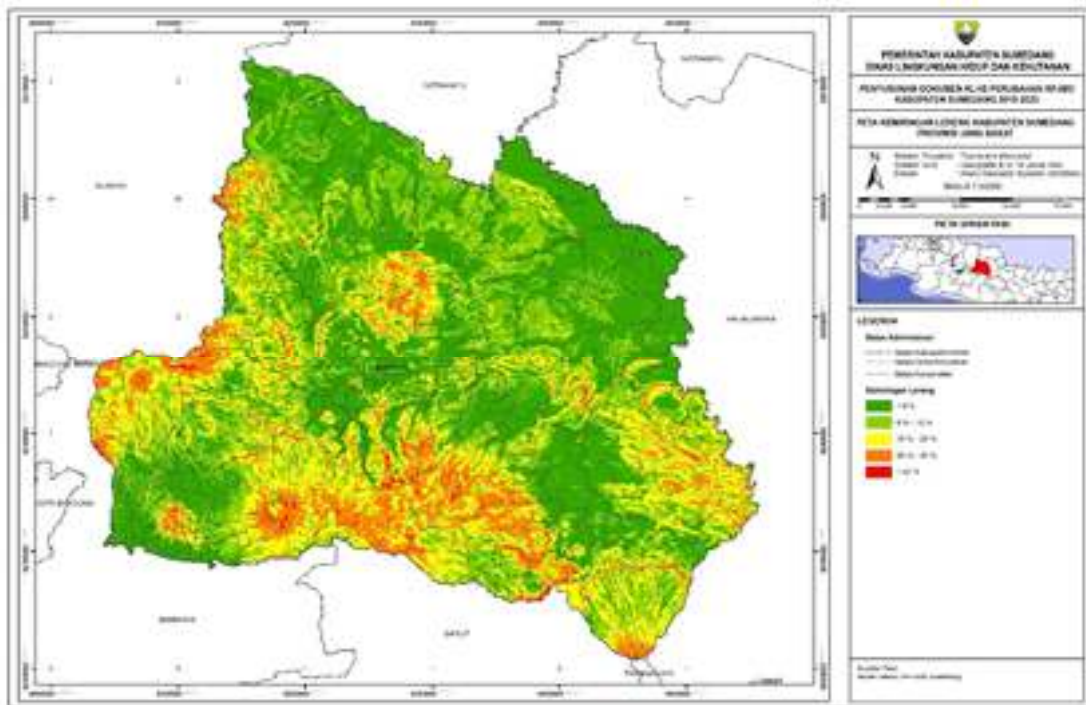

Sumber: RTRW Kab. Sumedang Tahun 2018- 2038

Kabupaten Sumedang memiliki iklim tropis, suhu rata-rata tahunan adalah 24,70°C, dengan curah hujan rata-rata 2.570 mm, adapun curah hujan tertinggi terjadi pada bulan Desember-Januari. Kondisi iklim mikro sangat berpengaruh pada produksi pertanian di Kabupaten Sumedang namun perubahan iklim tersebut tidak dapat diprediksi karena suatu hal yang alami tapi hal tersebut dapat diantisipasi dengan mencermati kondisi siklus iklim sebelumnya dan juga memperhatikan informasi cuaca dari Badan Meteorologi Nasional. Sehingga dengan demikian dapat mencegah terjadinya kegagalan panen produk pertanian di Kabupaten Sumedang. Lebih lanjut dapat dilihat pada Gambar di bawah ini terkait dengan persebaran curah hujan di wilayah Kabupaten Sumedang.

Dengan klasifikasi curah hujan yang terbagi menjadi 7 kategori, yaitu pada Tabel 2.2 berikut



**Tabel 2.2**  
**Klasifikasi Curah Hujan di Kabupaten Sumedang**

No	Curah Hujan (mm)	Luas (Ha)
1	1500 - 2000 mm	1,35
2	2000 - 2500 mm	15.956,44
3	2500 - 3000 mm	59.443,31
4	3000 - 3500 mm	55.375,50
5	3500 - 4000 mm	19.563,93
6	4000 - 4500 mm	4.487,64
7	4500 - 5000 mm	1.656,91

Sumber: *id.climate-data.org*, hasil pengolahan 2020

**Gambar 2.3**  
**Curah Hujan Kabupaten Sumedang**  
**berdasarkan Bulan pada Tahun 2019**

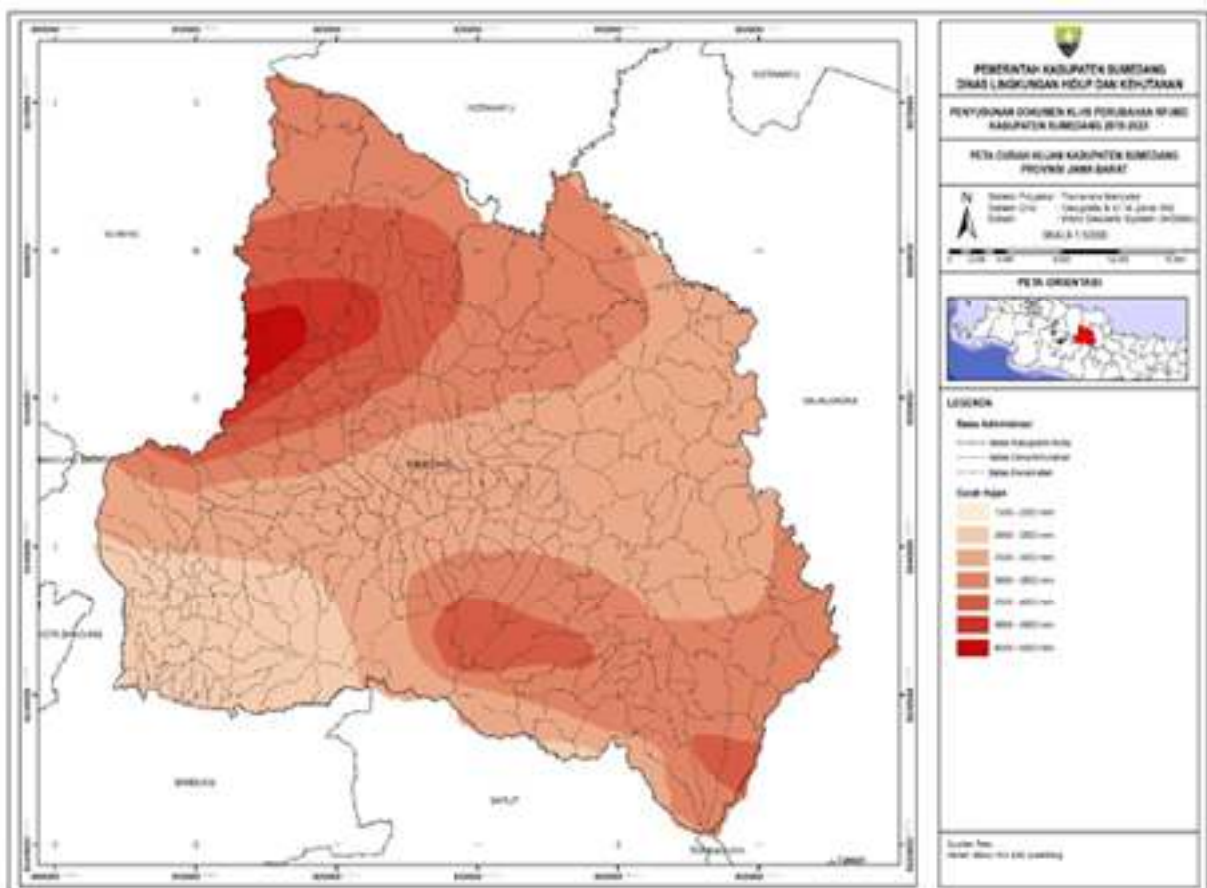

Sumber : *id.climate-data.org*, diolah

Berdasarkan Tabel 2.3, bulan Oktober adalah bulan terhangat sepanjang tahun. Suhu di Oktober rata-rata 25.3 °C. Sedangkan pada bulan Juli, suhu rata-rata adalah 24.1 °C yang merupakan suhu rata-rata terendah sepanjang tahun.



**Tabel 2.3**  
**Suhu Udara Kabupaten Sumedang**

<b>Bulan</b>	<b>Suhu rata-rata (°C)</b>	<b>Suhu maksimum rata-rata (°C)</b>	<b>Suhu minimum rata-rata (°C)</b>
Januari	24,5	20,5	28,6
Februari	24,5	20,3	28,7
Maret	24,6	20,3	29,0
April	24,9	20,4	29,5
Mei	24,9	20,3	29,6
Juni	24,4	19,3	29,5
Juli	24,1	18,9	29,3
Agustus	24,3	18,7	29,9
September	24,8	19,1	30,5
Oktober	25,3	19,8	30,8
November	25,1	20,3	29,9
Desember	24,8	20,4	29,3
Rata-rata tahunan	24,7	19,9	29,6

Sumber : *id.climate-data.org, diolah (2020)*

Aspek hidrologi suatu wilayah sangat diperlukan didalam pengendalian dan pengaturan tata air wilayah tersebut. Wilayah Sungai (WS) Kabupaten Sumedang sebagian besar merupakan jaringan lintas kabupaten, dimana sungai yang hulu atau hilirnya berada di antara Wilayah Kabupaten Sumedang dan wilayah kabupaten tetangga. Wilayah Sungai tersebut meliputi :

1. WS Cipunagara terkait dengan Kabupaten Subang adalah Sungai Cipunagara;
2. WS Cipanas terkait dengan Kabupaten Indramayu dan Kabupaten Majalengka adalah Sungai Cipanas, Sungai Cigalah, dan Sungai Cikandung;
3. WS Citarum terkait dengan Kabupaten Bandung adalah Sungai Cikeruh dan Sungai Citarik (relatif kecil);
4. WS Cimanuk terkait dengan Kabupaten Garut dan Kabupaten Majalengka adalah Sungai Cipelang, Sungai Cimanuk, dan Sungai Cilutung.





**Gambar 2.4**  
**Peta Hidrologi Kabupaten Sumedang**

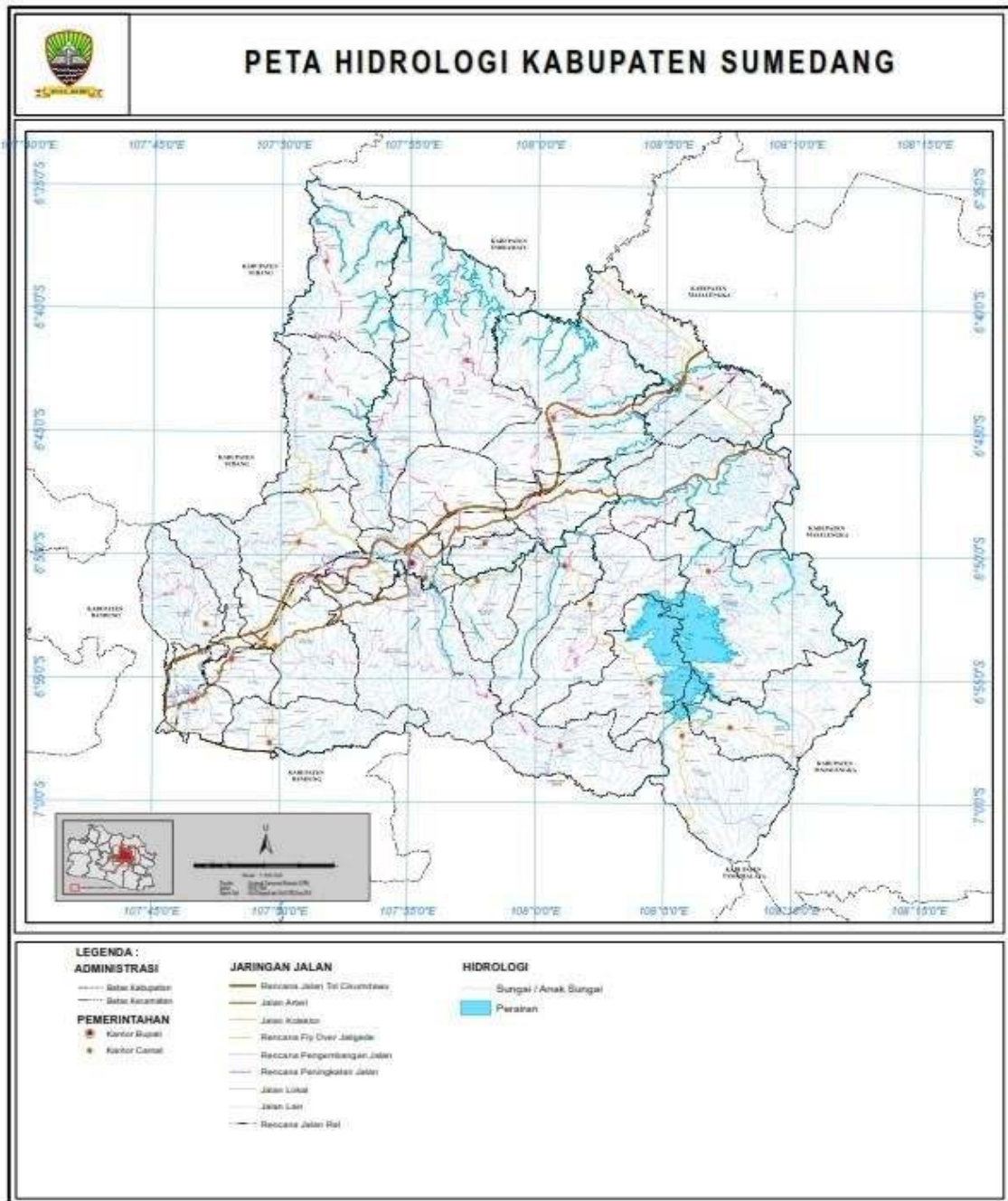

Sumber: RTRW Kab. Sumedang Tahun 2018-2038

Berdasarkan hidrogeologinya, aliran-aliran sungai besar di wilayah Kabupaten Sumedang bersama anak-anak sungainya membentuk pola Daerah Aliran Sungai (DAS) yang terdiri dari 4 DAS dengan 6 Sub DAS, yaitu :

1. DAS Cimanuk meliputi Sub DAS Cimanuk Hulu, Sub DAS Cipeles, Sub DAS Cimanuk Hilir, dan Sub DAS Cilutung;
2. DAS Citarum meliputi Sub DAS Citarik;
3. DAS Cipunegara meliputi Sub DAS Cikandung; dan
4. DAS Cipanas.



Potensi bencana alam yang banyak dijumpai di Kabupaten Sumedang pada umumnya berupa gerakan tanah, erosi, banjir, angin puting beliung, dan gempa bumi. Kejadian gerakan tanah disamping akibat kegempaan, sering terjadi akibat hujan yang terus menerus dan cukup besar. Begitu pula erosi yang terjadi pada sungai- sungai setempat sedangkan banjir sering terjadi disebabkan drainase yang kurang memadai dan banyaknya tutupan lahan, seperti di sekitar Jalan Raya Rancaekek (sekitar Kecamatan Cimanggung) dan Kecamatan Jatinangor, sedangkan untuk wilayah timur yaitu kecamatan Tomo dan Ujungjaya yang merupakan lintasan Sungai Cimanuk pada saat meningkatnya debit air tentunya terjadi banjir di beberapa titik dan untuk wilayah Kecamatan Sumedang Utara dan Sumedang Selatan terdapat beberapa titik yang sering terjadi banjir terutama pada saat musim hujan serta adanya peningkatan debit air pada sungai Cipeles.

Gerakan tanah yang terjadi di daerah Kabupaten Sumedang pada umumnya banyak dipengaruhi oleh sifat fisik batuan dasar dan tanah pelapukan pembentuk lereng terutama pada daerah-daerah yang dibentuk oleh batuan dasar batu lempung ataupun terdapatnya lapisan batu lempung dalam batuan dasar pembentuk lereng. Sifat fisik batuan/tanah pelapukan merupakan salah satu faktor alam penyebab terjadinya gerakan tanah disamping faktor-faktor alam lainnya seperti curah hujan, struktur geologi (perlipatan, sesar dan kekar), stratigrafi (kedudukan bidang perlapisan terhadap kemiringan lerengnya), tataguna lahan, morfologi, dan kegempaan. Untuk gerakan tanah sering terjadi di bagian utara terutama di sekitar Kecamatan Surian, Kecamatan Buahdua, Kecamatan Tanjungkerta, Kecamatan Cimalaka, Kecamatan Conggeang, dan Kecamatan Rancakalong. Sedangkan di bagian timur terutama yang berada pada jalur sesar, berada di Kecamatan Tomo, Kecamatan Jatigede, Kecamatan Darmaraja, dan Kecamatan Jatinunggal. Penjelasan lebih rinci disampaikan pada tabel di bawah ini.

**Tabel 2.4**  
**Kawasan Rawan Bencana**

No	Kawasan Bencana	Lokasi	Keterangan
1	Gerakan Tanah	Tersebar di sebagian wilayah kabupaten	Luas kurang lebih 21.612 Ha
2	Banjir	a. Kecamatan Jatinangor; b. Kecamatan Cimanggung; c. Kecamatan Ujungjaya; d. Kecamatan Tomo;	-



No	Kawasan Bencana	Lokasi	Keterangan
		e. Kecamatan Sumedang Utara; dan f. Kecamatan Sumedang Selatan.	
3	Puting Beliung	a. Kecamatan Cimanggung; b. Kecamatan Cimalaka; c. Kecamatan Cisarua; d. Kecamatan Ujungjaya; dan e. Kecamatan Wado.	-
4	Gempa Bumi	a. Kecamatan Jatinangor; b. Kecamatan Cimanggung; c. Kecamatan Pamulihan; d. Kecamatan Tanjungsari; e. Kecamatan Sukasari; f. Kecamatan Rancakalong; g. Kecamatan Sumedang Utara; h. Kecamatan Sumedang Selatan; i. Kecamatan Ganeas; j. Kecamatan Cisarua; k. Kecamatan Cimalaka; l. Kecamatan Paseh; m. Kecamatan Tanjungkerta; n. Kecamatan Tanjungmedar; o. Kecamatan Situraja; p. Kecamatan Cisitua; q. Kecamatan Darmaraja; r. Kecamatan Wado; s. Kecamatan Jatinunggal; t. Kecamatan Jatigede; u. Kecamatan Tomo; v. Kecamatan Ujungjaya; w. Kecamatan Conggeang; x. Kecamatan Buahdua; dan y. Kecamatan Surian.	-

Sumber : RTRW Kabupaten Sumedang Tahun 2018-2038

Secara umum daerah rawan bencana di Kabupaten Sumedang dapat dilihat pada gambar 2.5 dibawah ini:



**Gambar 2.5**  
**Peta Rawan Bencana Kabupaten Sumedang**

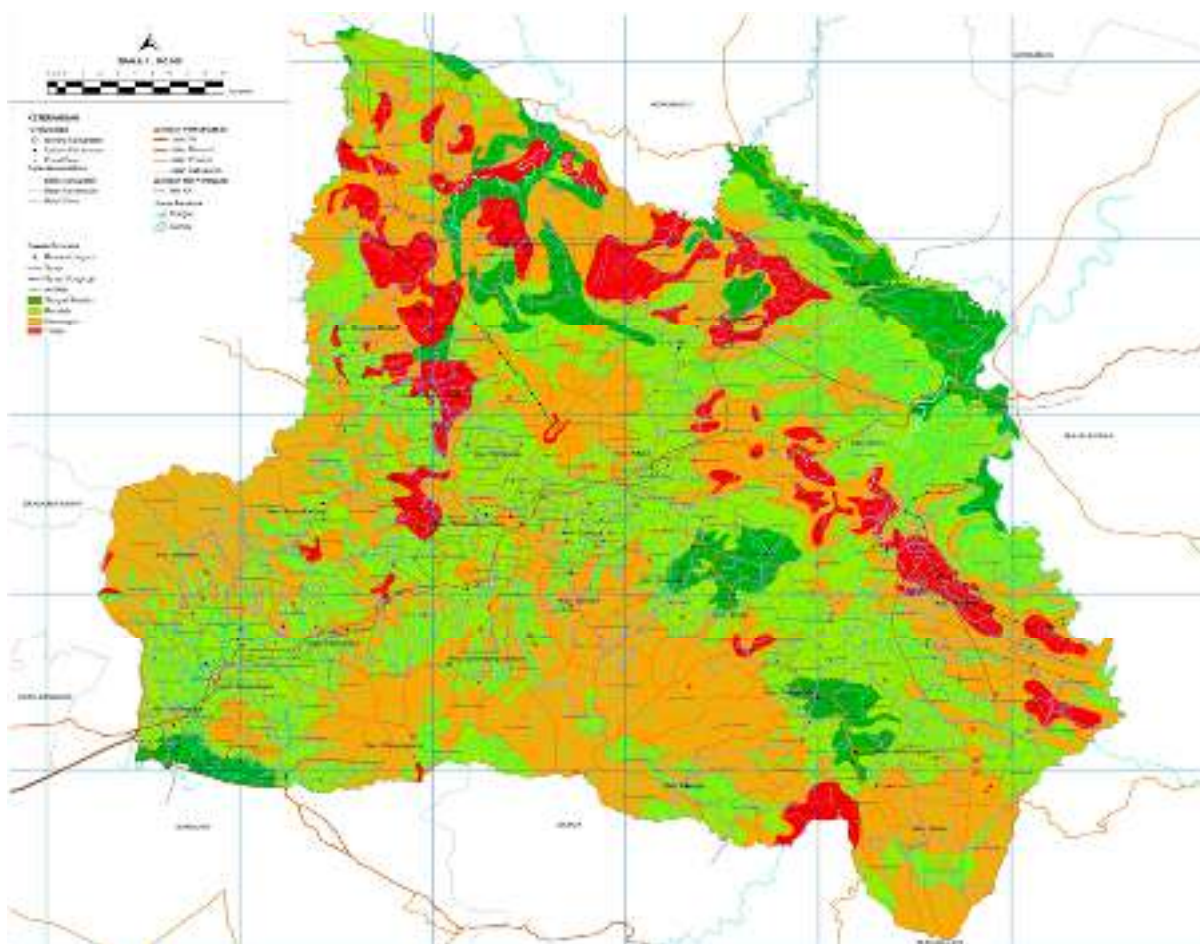

Sumber : RTRW Kabupaten Sumedang 2018-2038

#### **2.1.1.2. Demografi**

Berdasarkan data Kependudukan dari Dinas Kependudukan dan Pencatatan Sipil Kabupaten Sumedang Tahun 2020 semester II mengenai Jumlah Penduduk, Keluarga dan Rata-rata Anggota Keluarga yang tersebar di 26 Kecamatan dapat diketahui bahwa total jumlah penduduk di Kabupaten Sumedang sebanyak 1.159.454 jiwa yang terdiri atas 584.770 jiwa penduduk laki-laki dan 574.684 jiwa penduduk perempuan. Dengan demikian jumlah penduduk mengalami pertumbuhan dari tahun sebelumnya sebesar 4.996 jiwa. Dengan besarnya angka rasio jenis kelamin penduduk laki-laki terhadap penduduk perempuan sebesar 101,75, dapat dikatakan bahwa dalam 100 penduduk perempuan terdapat 102 penduduk laki-laki. Sedangkan untuk kepadatan penduduk mencapai angka 744 jiwa per Km<sup>2</sup> dan wilayah terpadat terdapat di Kecamatan Sumedang Utara dengan angka kepadatan 3.245 jiwa per Km<sup>2</sup>.

Pertambahan penduduk tertinggi terjadi di Kecamatan Cimanggung sebanyak 1.889 jiwa, sedangkan pertumbuhan penduduk terendah terjadi di Kecamatan Conggeang dengan pengurangan penduduk sebanyak 403 jiwa.





**Tabel 2.5**  
**Jumlah Penduduk, Kepadatan dan Pertumbuhan Penduduk serta Luas Wilayah Berdasarkan Kecamatan di Kabupaten Sumedang Tahun 2020**

No	Kecamatan	Jumlah Penduduk (Jiwa)	Luas Wilayah (Km <sup>2</sup> )	Kepadatan (Jiwa/Km <sup>2</sup> )	Pertumbuhan
1	Wado	44.064	84,27	523	542
2	Jatinunggal	45.893	72,12	636	439
3	Darmaraja	36.978	49,38	749	(70)
4	Cibugel	24.646	59,52	414	252
5	Cisitu	30.481	65,03	469	(151)
6	Situraja	42.095	43,23	974	(136)
7	Conggeang	28.928	106,98	270	(403)
8	Paseh	38.141	31,62	1,206	(311)
9	Surian	11.623	70,88	164	27
10	Buahdua	32.934	107,68	306	60
11	Tanjungsari	84.128	44,86	1,875	488
12	Sukasari	33.187	41,82	794	1.147
13	Pamulihan	61.845	50,70	1,220	1.045
14	Cimanggung	86.799	55,55	1,563	1.889
15	Jatinangor	90.861	31,60	2,875	387
16	Rancakalong	40.788	55,07	741	323
17	Sumedang Selatan	80.590	92,51	871	63
18	Sumedang Utara	98.636	30,40	3,245	354
19	Ganeas	25.915	22,90	1,132	(343)
20	Tanjungkerta	34.524	43,72	790	(341)
21	Tanjungmedar	26.272	60,67	433	123
22	Cimalaka	62.008	43,29	1,432	(137)
23	Cisarua	20.860	17,71	1,178	(132)
24	Tomo	23.465	84,74	277	79
25	Ujung Jaya	31.385	86,23	364	(338)
26	Jatigede	22.408	106,24	211	140
	<b>Total Kabupaten</b>	<b>1.159.454</b>	<b>1.558,72</b>	<b>744</b>	<b>4.996</b>

Sumber : Dinas Kependudukan dan Pencatatan Sipil (2020)



Selanjutnya penduduk di Kabupaten Sumedang dapat dianalisis berdasarkan struktur umurnya sebagaimana digambarkan dalam Tabel 2.6.

**Gambar 2.6**  
**Piramida Penduduk Kabupaten Sumedang**  
**Tahun 2020**

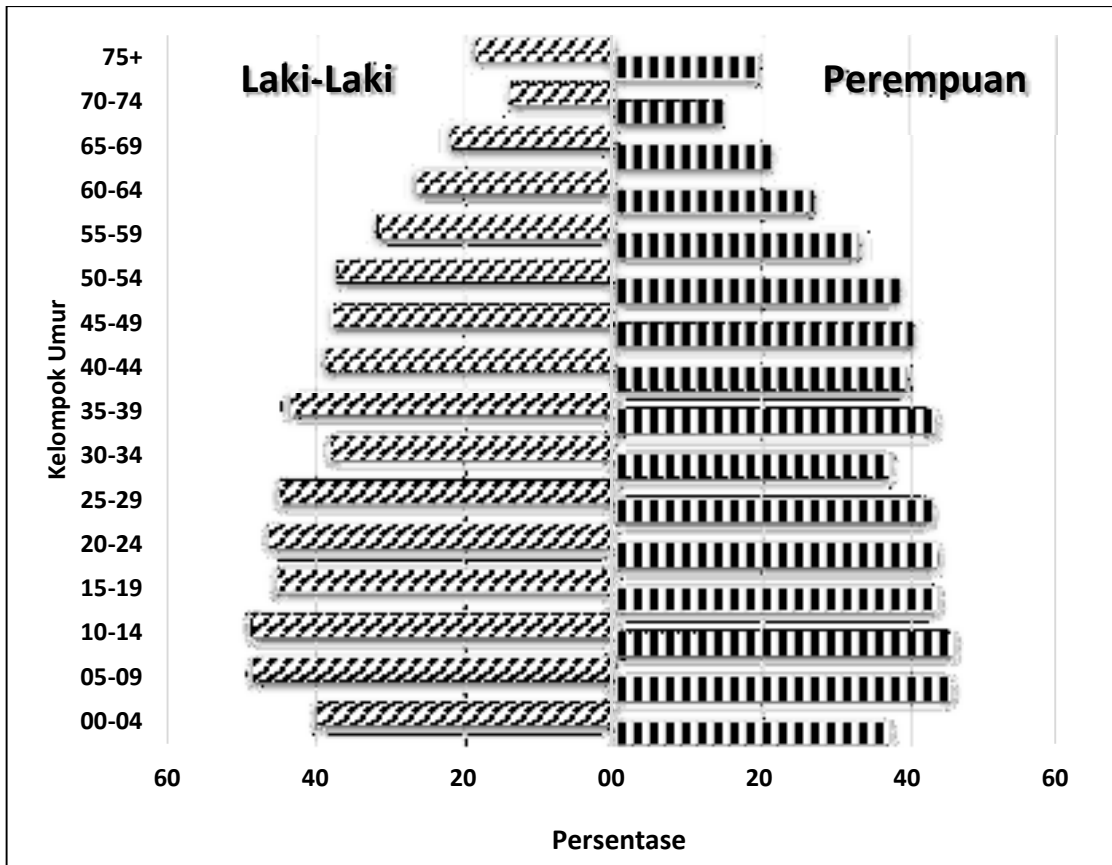

Sumber : Dinas Kependudukan dan Pencatatan Sipil (2020)

Terlihat dari bentuk piramida penduduk yang menyerupai segitiga, Penduduk Kabupaten Sumedang dapat dikatakan berstruktur umur muda. Hal ini dapat dilihat dari persentase penduduk usia anak-anak (0 – 19 tahun) sebesar 32,04 persen, jumlah penduduk yang berusia produktif (15 – 64 tahun) berjumlah 67,46 persen, dan jumlah penduduk lansia ( ≥ 65 tahun) tergolong kecil yaitu 8,79 persen. Hal ini merupakan bonus demografi bagi Kabupaten Sumedang apabila bisa memanfaatkan struktur penduduk ini dengan kebijakan yang baik dan tepat guna.

Komposisi penduduk berstruktur umur muda ini memberikan implikasi bahwa potensi kelompok umur muda perlu mendapatkan perhatian dan pengembangan sehingga mampu menghasilkan tenaga-tenaga muda yang terampil, mandiri, dan cekatan untuk mengisi dan menciptakan peluang-peluang ekonomi yang tersedia. Struktur umur penduduk juga digunakan untuk melihat angka beban tanggungan (ABT). Pada tahun 2020 ABT di Kabupaten Sumedang sebesar 48 persen. Angka ini dapat menyimpulkan bahwa terdapat 48 orang usia tidak produktif yang



ditanggung oleh 100 orang penduduk usia produktif di Kabupaten Sumedang. ABT tersebut akan memacu penduduk usia produktif untuk meningkatkan kualitas dirinya, yang pada gilirannya akan menjadi modal yang cukup baik mendorong proses pembangunan yang dilaksanakan oleh pemerintah Kabupaten Sumedang.

**Gambar 2.7**  
**Jumlah Penduduk Berdasarkan Kelompok Umur dan Jenis Kelamin Tahun 2020**

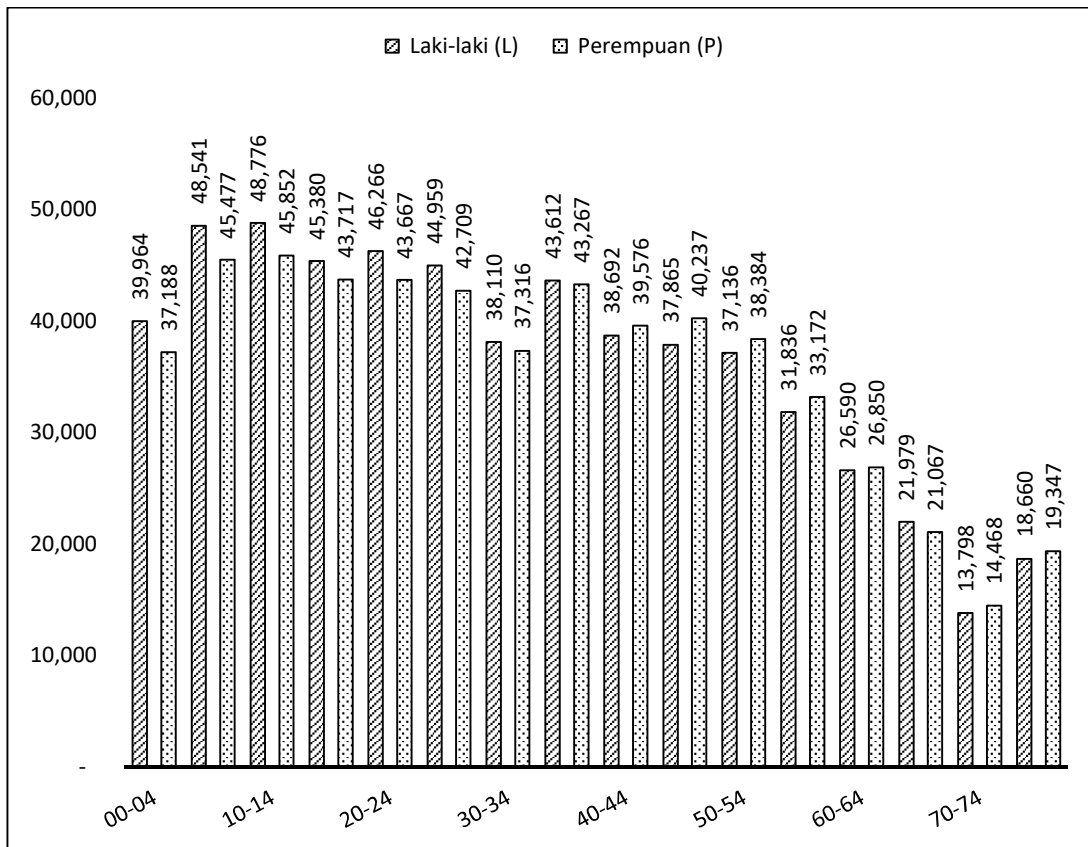

Sumber : Dinas Kependudukan dan Pencatatan Sipil (2020)

Dari gambar di atas dapat dilihat bahwa untuk penduduk laki-laki jumlah terbesar berada pada rentang umur 15 – 19 Tahun sebanyak 48.7917 jiwa dengan proporsi sebesar 4,20%, dan jumlah penduduk Laki-laki terendah berada pada rentang umur 70-74 Tahun sebanyak 11.751 jiwa atau sebesar 1,01%. Begitu pula bagi penduduk perempuan, jumlah terbesar berada direntang usia 15 – 19 Tahun sebanyak 47,258 jiwa atau 4,07% dari jumlah total penduduk perempuan, sedangkan jumlah terkecil berada direntang usia 70 – 74 Tahun sebanyak 12.719 jiwa atau 1,09%.

Rentang usia produktif yang berada pada usia 15 – 49 Tahun, melihat tabel di atas merupakan keuntungan bagi Kabupaten Sumedang, karena jumlah usia produktif tersebut jumlahnya di atas jumlah usia tua. Komposisi penduduk berstruktur umur muda ini memberikan implikasi bahwa potensi



kelompok umur muda perlu mendapatkan perhatian dan pengembangan sehingga mampu menghasilkan tenaga-tenaga muda yang terampil, mandiri, dan cekatan untuk mengisi dan menciptakan peluang-peluang ekonomi yang tersedia.

Dari total jumlah penduduk Kabupaten Sumedang Tahun 2020, persentase penduduk yang memiliki Kartu Tanda Penduduk (KTP) sebesar 94,74% dari penduduk yang wajib mempunyai KTP, dengan persentase data ganda atau anomali sebesar 0,35%, sehingga penduduk yang tidak mempunyai KTP di Kabupaten Sumedang terhitung relatif rendah. Hal ini meningkatkan angka kepuasan masyarakat terhadap pelayanan di bidang kependudukan, yaitu di skor 80,18.

## **2.1.2. Aspek Kesejahteraan Masyarakat**

### **2.1.2.1. Fokus Kesejahteraan dan Pemerataan Ekonomi (Indikator**

#### **Impact/ Makro)**

Tingkat kesejahteraan ekonomi masyarakat yang tinggi merupakan tujuan yang ingin dicapai oleh setiap daerah. Namun manfaat tersebut harus juga dirasakan oleh seluruh lapisan masyarakat. Dengan kata lain, aspek pemerataan menjadi pertimbangan penting dalam keberhasilan pembangunan. Dalam bagian ini akan diuraikan beberapa indikator yang menggambarkan tingkat kesejahteraan dan pemerataan ekonomi Kabupaten Sumedang.

PDRB Kabupaten Sumedang Atas Dasar Harga Berlaku Tahun 2020 mencapai Rp35,490 trilyun atau mengalami kenaikan dari tahun sebelumnya sebesar Rp51,12 milyar atau sekitar 0,14%. Sedangkan PDRB Atas Dasar Harga Konstan Tahun 2020 sebesar Rp23,665 trilyun atau turun 1,12% dari tahun sebelumnya. Perkembangan PDRB Kabupaten Sumedang Atas Dasar Harga Berlaku dan Konstan disajikan pada Gambar 2.8.





**Gambar 2.8**  
**Perkembangan PDRB Kabupaten Sumedang**  
**Atas Dasar Harga Berlaku dan Harga Konstan 2010**  
**(trilyun rupiah)**

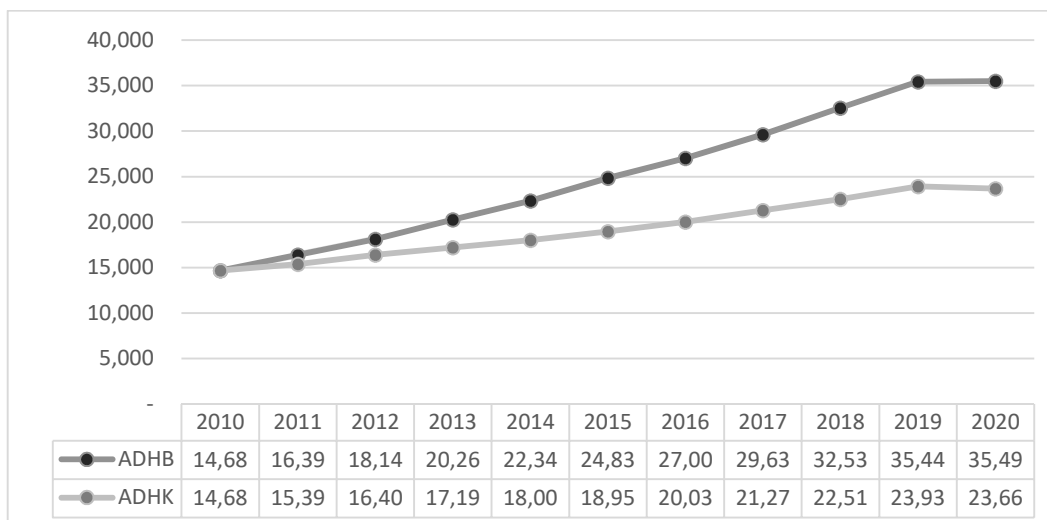

Sumber : BPS Kabupaten Sumedang (2021)

Berdasarkan grafik di atas, terdapat kontradiksi antara pertumbuhan PDRB Atas Dasar Harga Berlaku dan Harga Konstan pada Tahun 2020. PDRB Atas Dasar Harga Berlaku terus mengalami kenaikan, sedangkan PDRB Atas Dasar Harga Konstan mengalami penurunan.

Pertumbuhan ekonomi erat kaitannya dengan kontribusi yang diberikan oleh sektor-sektor usaha yang terdapat di Kabupaten Sumedang. Secara umum kontribusi terbesar terhadap PDRB didominasi oleh 4 (empat) kategori lapangan usaha, yaitu 1) sektor Industri Pengolahan; 2) sektor Pertanian, Kehutanan dan Perikanan; 3) sektor Perdagangan Besar dan Eceran, Reparasi Mobil dan Sepeda Motor; serta 4) sektor Konstruksi. Sejak Tahun 2019 terjadi pergeseran peranan tertinggi dalam PDRB Kab. Sumedang yaitu peranan Industri Pengolahan yang mampu melebihi peranan sektor Pertanian, Kehutanan dan Perikanan.

Berdasarkan Gambar 2.9, di antara keempat lapangan usaha tersebut, hanya sektor Pertanian, Kehutanan dan Perikanan di Tahun 2020 mengalami pertumbuhan positif, sedangkan 3 sektor lainnya mengalami penurunan pertumbuhan. Meski demikian, kontribusi sektor Pertanian, Kehutanan dan Perikanan (19,81%) belum menggeser posisi industri Pengolahan sebagai sektor dengan persentase distribusi tertinggi (20,02%). Dari 17 sektor lapangan usaha, 12 sektor mengalami pertumbuhan negatif yaitu sektor Perdagangan Besar dan Eceran, Reparasi Mobil dan Sepeda Motor mengalami penurunan paling tinggi sebesar minus 7,78%; diikuti sektor Jasa Perusahaan menurun sebesar 6,73%; sektor Transportasi dan Pergudangan



menurun sebesar 6,57%; sektor Real Estate menurun sebesar 5,21%; dan sektor Penyediaan Akomodasi dan Makan Minum menurun sebesar 4,50%.

**Gambar 2.9**  
**Rata-rata Pertumbuhan dan Kontribusi Lapangan Usaha Tahun 2020**

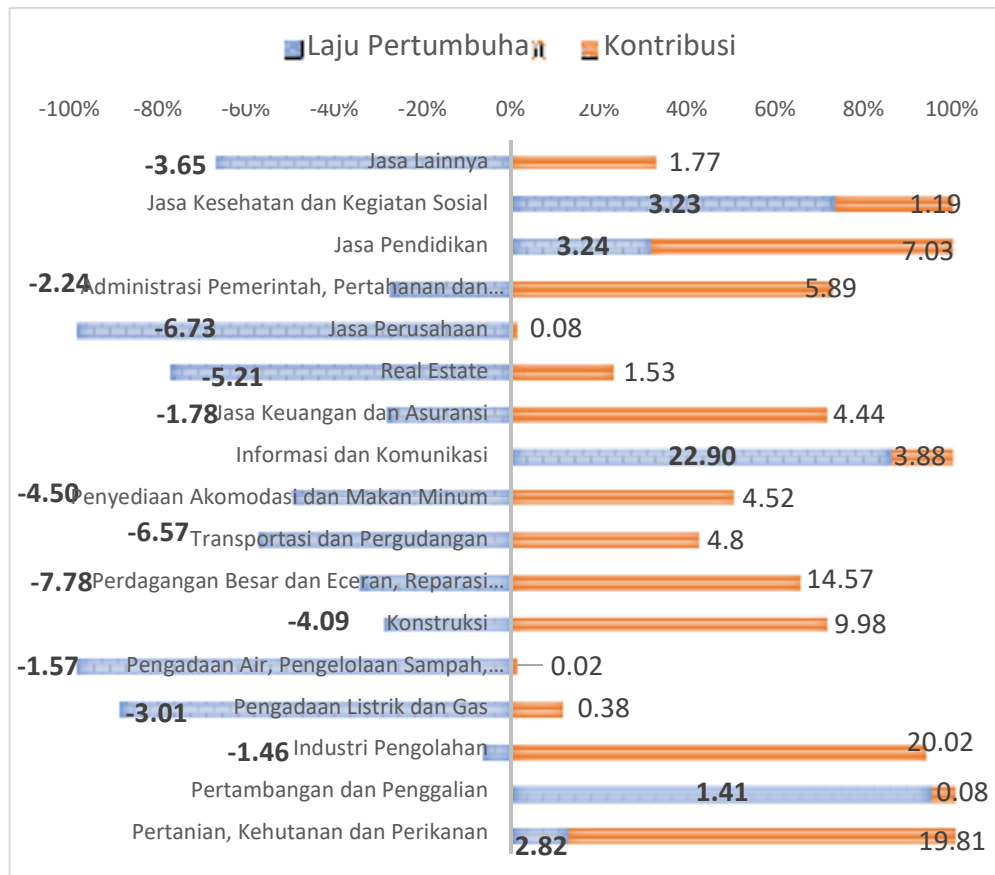

Sumber : BPS Kabupaten Sumedang, diolah (2021)

PDRB juga dipengaruhi oleh komponen-komponen lain, diantaranya Komponen Pengeluaran. Pada Gambar 2.10 dapat dilihat bahwa Komponen Pengeluaran Rumah Tangga masih mendominasi PDRB, yang diikuti oleh Pembentukan Modal Tetap Bruto.

**Gambar 2.10**  
**PDRB Berdasarkan Komponen Pengeluaran Tahun 2010 – 2020 (persen)**

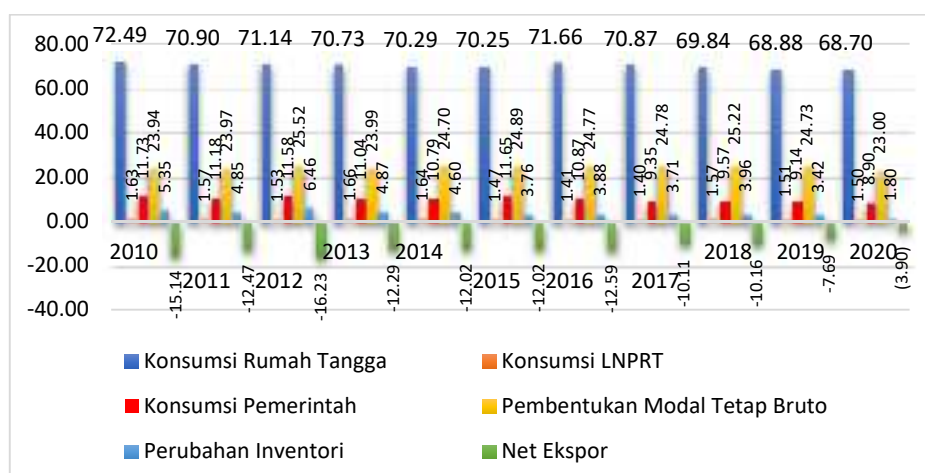

Sumber : BPS Kabupaten Sumedang (2021)



Jika dilihat dari Gambar 2.11, Laju Pertumbuhan Ekonomi Kabupaten Sumedang senantiasa mengalami percepatan. Namun Tahun 2020 merupakan tahun terjadinya bencana nasional berupa pandemik COVID-19 membuat perekonomian Kabupaten Sumedang mengalami pertumbuhan negatif sebesar 1,12%. Angka tersebut masih lebih baik dari pertumbuhan ekonomi Provinsi Jawa yang berada pada angka minus 2,44% dan pertumbuhan ekonomi Nasional sebesar minus 2,07%

**Gambar 2.11**  
**Perbandingan LPE Indonesia, Provinsi Jawa Barat**  
**dan Kabupaten Sumedang**  
**(persen)**

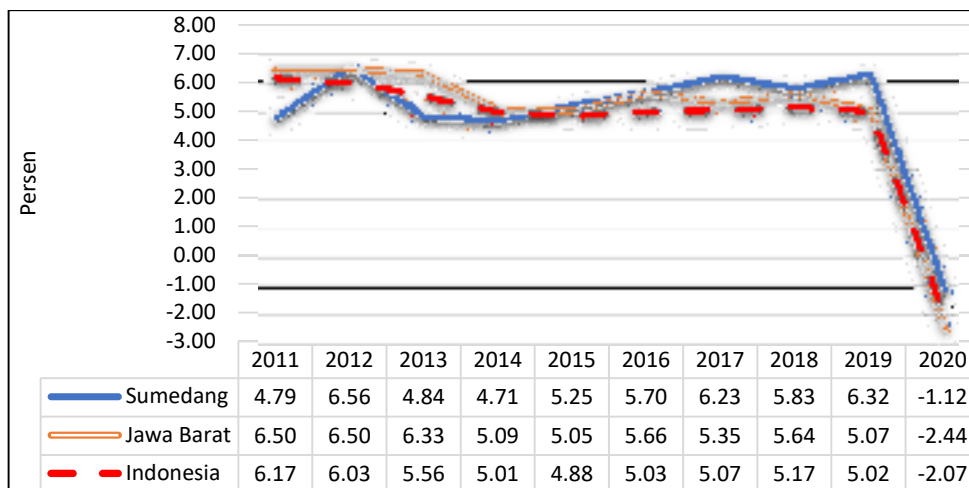

Sumber : BPS Kabupaten Sumedang (2021)

Gambar 2.12 menunjukkan bahwa lapangan usaha dengan pertumbuhan tertinggi di Tahun 2020 adalah sektor Informasi dan Komunikasi sebesar 22,90%. Lapangan usaha lain yang memiliki pertumbuhan tertinggi berikutnya adalah sektor Jasa Pendidikan sebesar 3,24%, sektor Jasa Kesehatan dan Kegiatan Sosial sebesar 3,23%, sektor Pertanian, Kehutanan dan Perikanan sebesar 2,82% dan sektor Pertambangan dan Penggalan sebesar 1,41%. 12 sektor lainnya mengalami penurunan pertumbuhan.



**Gambar 2.12**  
**Pertumbuhan PDRB Kabupaten Sumedang Atas Dasar Harga Konstan 2010**  
**Tahun 2011-2020**  
**(persen)**

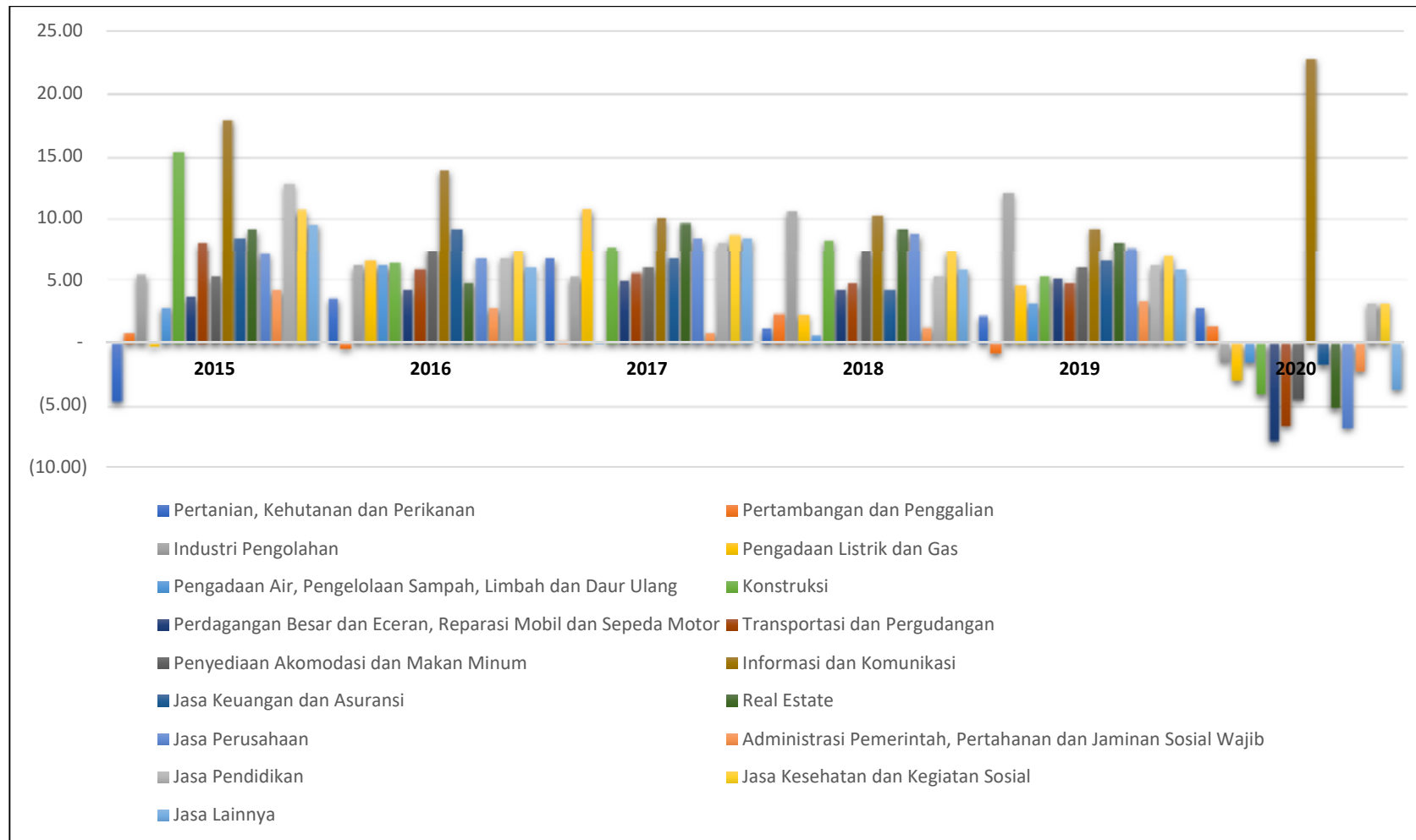

Sumber : BPS Kabupaten Sumedang (2021)



PDRB per Kapita Kabupaten Sumedang terus mengalami peningkatan pada rentang Tahun 2011 sampai dengan Tahun 2020. PDRB per kapita Kabupaten Sumedang pada Tahun 2020 tercatat sebesar Rp35,49 juta meningkat dari tahun sebelumnya. Meskipun demikian PDRB per kapita Kabupaten Sumedang masih berada dibawah PDRB per kapita Provinsi Jawa Barat sebesar Rp41,81 juta, sebagaimana dapat dilihat pada di bawah ini.

**Gambar 2.13**  
**Perbandingan PDRB per kapita Provinsi Jawa Barat dan**  
**Kabupaten Sumedang**  
**(juta rupiah)**

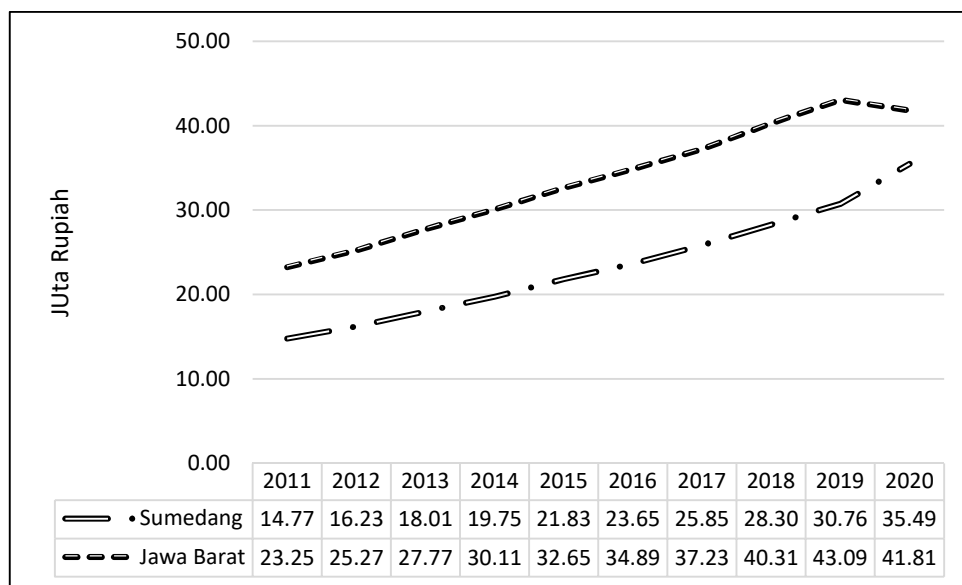

Sumber : BPS Kabupaten Sumedang (2021)

Jika diamati pada Gambar 2.14, Kabupaten Sumedang berada di bawah garis kemiskinan Provinsi Jawa Barat. Hal ini menggambarkan bahwa tingkat kesejahteraan masyarakat Sumedang masih berada di bawah tingkat kesejahteraan masyarakat Jawa Barat secara umum.





pada Tahun 2020 penduduk miskin terendah terdapat di Kota Bandung dengan jumlah 100 ribu jiwa, kemudian penduduk miskin kedua terendah adalah Kabupaten Sumedang, pada urutan ketiga ditempati Kabupaten Majalengka sebesar 138,20 ribu jiwa. Hal tersebut sebagaimana pada Gambar berikut

**Gambar 2.16**  
**Penduduk Miskin di Kabupaten Sumedang dan Daerah Perbatasan Tahun 2018-2020**

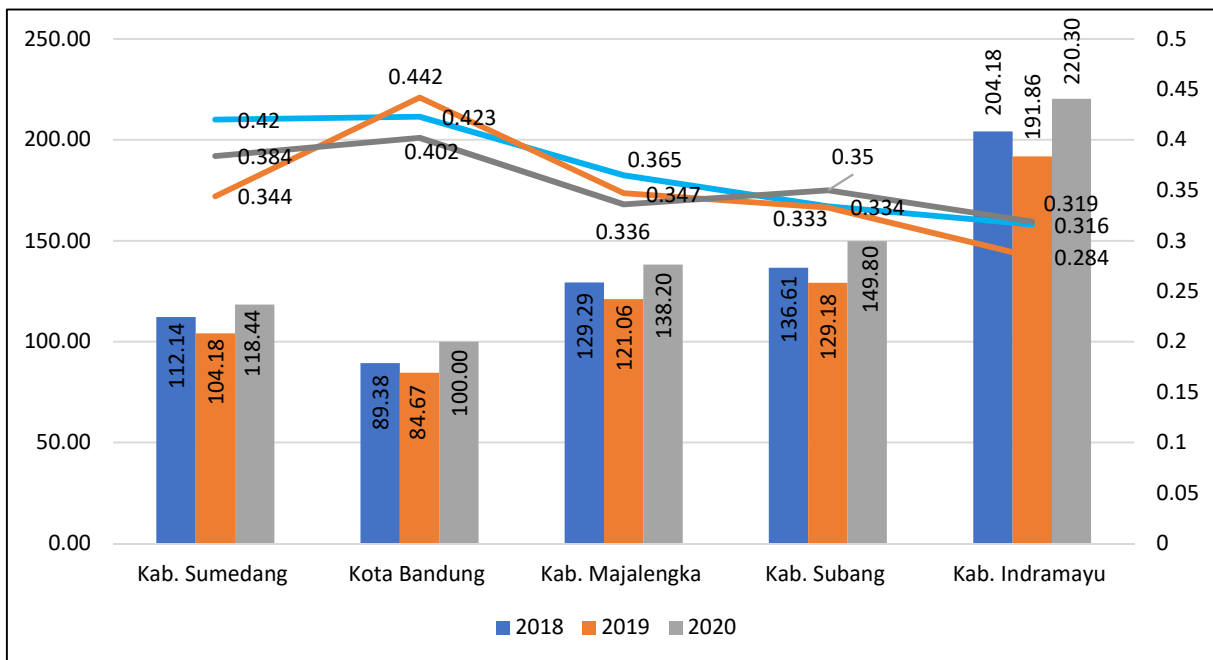

Sumber : BPS Kabupaten Sumedang (2020)

Masih pada Gambar 2.16, bahwa indeks Gini di Kabupaten Sumedang menunjukkan peningkatan 0,040 poin dari 0,344 di Tahun 2019 menjadi 0,384 di Tahun 2020. Hal ini bermakna terjadi peningkatan ketimpangan pendapatan di Kabupaten Sumedang. Lebih lanjut capaian Indeks Gini Kabupaten Sumedang masih lebih baik dari capaian Provinsi Jawa Barat (0,403 pada Tahun 2020) dan capaian nasional (0,391 pada Tahun 2020).

Indeks Kedalaman Kemiskinan (*Poverty Gap Index-P1*), merupakan ukuran rata-rata kesenjangan pengeluaran masing-masing penduduk miskin terhadap garis kemiskinan. Semakin tinggi nilai indeks, semakin jauh rata-rata pengeluaran penduduk dari garis kemiskinan, Indeks kedalaman kemiskinan di Kabupaten Sumedang untuk 10 Tahun ini dengan capaian fluktuatif dan Tahun 2020 sebesar 1,72% lebih tinggi 0,59% dari Provinsi Jawa Barat dengan capaian 1,13%.



**Gambar 2.17**  
**Indeks Kedalaman Kemiskinan (P1)**  
**Kabupaten Sumedang dan Provinsi Jawa Barat**  
**Tahun 2010-2020**

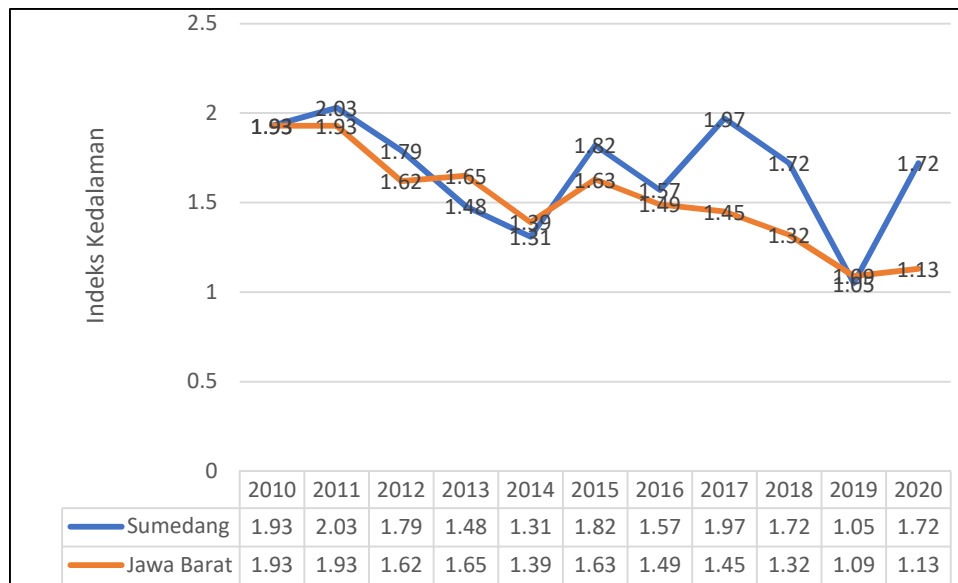

Sumber : BPS Kabupaten Sumedang (diolah) (2021)

**Gambar 2.18**  
**Indeks Kedalaman Kemiskinan Kabupaten/Kota**  
**di Provinsi Jawa Barat**  
**Tahun 2020**

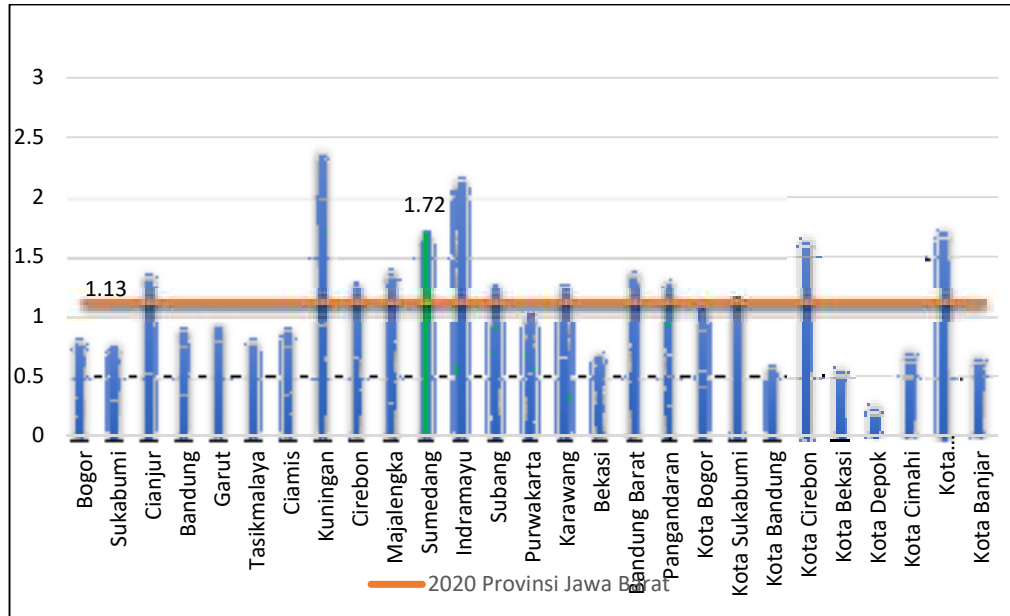

Sumber : BPS Kabupaten Sumedang (diolah) (2021)

Indeks Keparahan Kemiskinan (*Poverty Severity Index/P2*) memberikan informasi mengenai gambaran penyebaran pengeluaran di antara penduduk miskin. Indeks keparahan kemiskinan di Kabupaten Sumedang untuk 10 Tahun terakhir terjadi sangat fluktuatif dan Tahun 2020 sebesar 0,42% lebih tinggi 0,19% dari Provinsi Jawa Barat dengan capaian 0,23%.





**Gambar 2.19**  
**Indeks Keparahan Kemiskinan (P2)**  
**Kabupaten Sumedang dan Provinsi Jawa Barat**  
**Tahun 2010-2020**

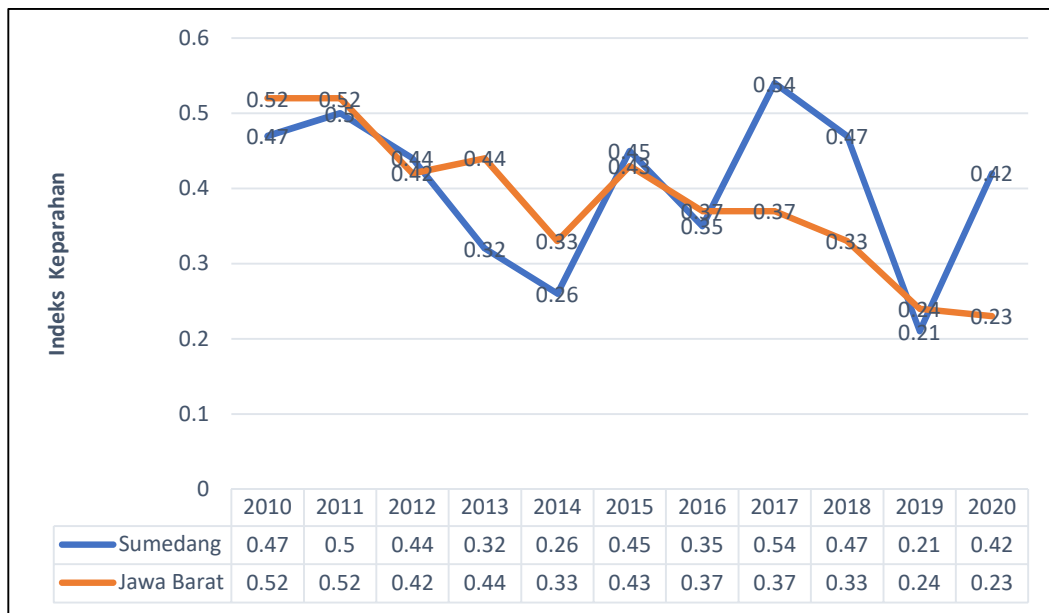

Sumber : BPS Kabupaten Sumedang (diolah) (2021)

Indeks keparahan kemiskinan Kabupaten Sumedang jika dibandingkan Kabupaten/Kota di Jawa Barat pada Tahun 2020 berada di peringkat 3 dapat dilihat pada gambar di bawah ini.

**Gambar 2.20**  
**Indeks Keparahan Kemiskinan (P2) Kabupaten/Kota**  
**di Jawa Barat**  
**Tahun 2020**

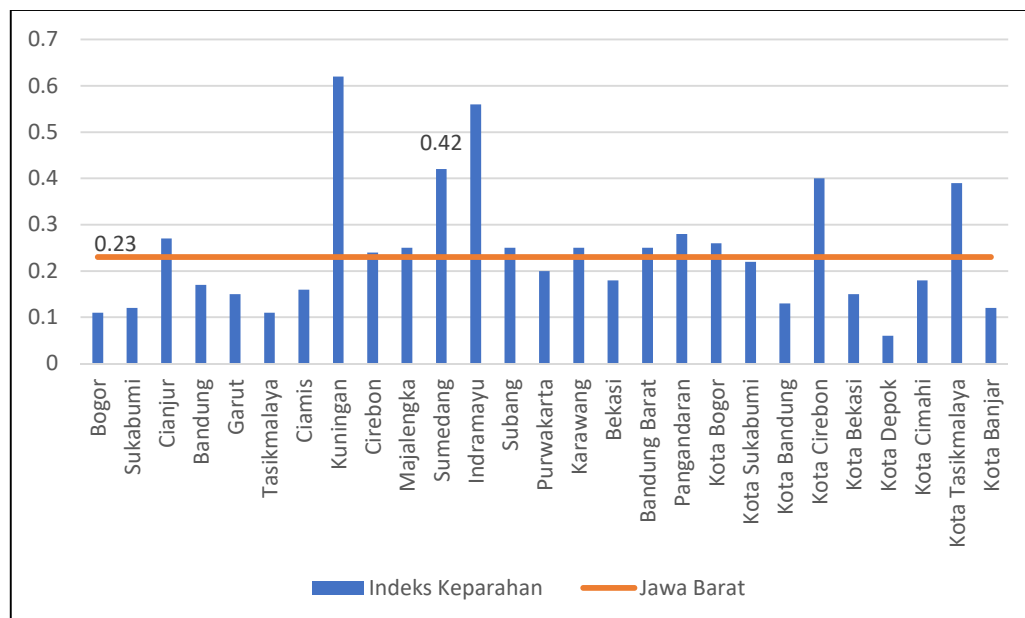

Sumber : BPS Kabupaten Sumedang (diolah) (2021)



### 2.1.2.2. Fokus Kesejahteraan Sosial

IPM merupakan indeks yang mengukur pencapaian keseluruhan pembangunan non fisik suatu daerah yang direpresentasikan oleh tiga dimensi, yakni umur panjang dan sehat, pengetahuan, dan standar hidup yang layak. Dengan pengukuran IPM ini paling tidak ada 3 manfaat yang diperoleh, diantaranya adalah: i) IPM merupakan indikator penting untuk mengukur keberhasilan dalam upaya membangun kualitas hidup manusia (masyarakat/penduduk); ii) IPM dapat menentukan peringkat atau level pembangunan suatu wilayah/negara; dan iii) IPM juga dapat digunakan sebagai salah satu alokator penentuan Dana Alokasi Umum (DAU).

Perhitungan IPM menggunakan beberapa komponen antara lain usia harapan hidup, rata-rata lama sekolah, rata-rata harapan sekolah dan pengeluaran per kapita. Data komponen IPM disajikan pada tabel berikut.

**Tabel 2.6**  
**Komponen Penyusun IPM di Kabupaten Sumedang**  
**Tahun 2015 – 2020**

No	Komponen IPM	Tahun					
		2015	2016	2017	2018	2019	2020
1	Asia Harapan Hidup (AHH)	71,91	71,96	72,00	72,14	72,29	72,43
2	Harapan Lama Sekolah (HLS)	12,9	12,91	12,93	12,94	12,96	12,97
3	Rata-rata Lama Sekolah (RLS)	7,66	7,72	7,98	8,17	8,27	8,51
4	Pengeluaran Per Kapita (ribu rupiah)	9,279	9,339	9,569	9,570	10,410	10,220

Sumber : BPS Kabupaten Sumedang (diolah) (2021)

Representasi dari dimensi umur yang panjang adalah angka harapan hidup. Angka tersebut menggambarkan seberapa lama peluang seseorang untuk bertahan hidup. Semakin tinggi indikator harapan hidup mencerminkan semakin baiknya status kesehatan di suatu daerah karena seseorang yang hidupnya panjang cenderung didukung dengan kondisi kesehatan yang baik. Perkembangan angka harapan hidup di Kabupaten Sumedang terus mengalami kenaikan. UHH Kabupaten Sumedang Tahun 2020 mencapai 72,43 tahun, ini berarti rata-rata jumlah tahun yang akan dijalani oleh penduduk yang lahir menjelang Tahun 2020 mempunyai harapan usia sampai 72,43 tahun atau lebih lama 0,14 tahun dari tahun sebelumnya. Perkembangan UHH mengalami tren positif walaupun peningkatannya tidak terlalu besar. Peningkatan UHH dapat berindikasi adanya perbaikan status kesehatan masyarakat termasuk peningkatan akses



dan kualitas pelayanan kesehatan, walaupun peningkatan kualitas kesehatan masyarakat di Sumedang masih lebih lambat dari pada Provinsi Jawa Barat pada umumnya dan cenderung semakin tertinggal. Lambatnya peningkatan kualitas kesehatan masyarakat di Kabupaten Sumedang memberikan motivasi kepada pelaku di bidang kesehatan untuk meningkatkan pelayanannya. Pelayanan prima yang diberikan kepada masyarakat tergambar dari indeks kepuasan masyarakat dalam bidang kesehatan. Saat ini IKM di bidang kesehatan mencapai poin 82,5.

Harapan Lama Sekolah (HLS) dapat didefinisikan sebagai lamanya sekolah yang diharapkan akan dirasakan oleh anak pada umur tertentu di masa mendatang. HLS ini juga dapat digunakan sebagai indikator untuk mengetahui kondisi pembangunan sistem pendidikan di berbagai jenjang. Komponen HLS berdasarkan data di atas setiap tahunnya mengalami peningkatan rata-rata sekitar 0,02 tahun setiap tahunnya. Sehingga dapat diperkirakan untuk anak di Tahun 2020 yang berusia 7 tahun dapat memiliki harapan menikmati pendidikan selama 12,97 tahun untuk sampai jenjang diploma lebih lama 0,02 tahun dari tahun sebelumnya.

Rata-rata Lama Sekolah (RLS) merupakan jumlah tahun yang digunakan oleh penduduk untuk menjalani pendidikan formal. RLS dihitung berdasarkan penduduk usia 25 tahun ke atas dengan asumsi pada umur 25 tahun proses pendidikan sudah berakhir. RLS ini juga dapat digunakan sebagai indikator kualitas pendidikan masyarakat. Tahun 2020 RLS Kabupaten Sumedang sebesar 8,51 tahun, ini berarti rata-rata penduduk yang berusia 25 tahun keatas telah menempuh pendidikan selama 8,51 tahun atau lebih lama 0,24 tahun dari Tahun 2019. Ini berarti kualitas pendidikan di Kabupaten Sumedang mengalami perbaikan.

Salah satu indikator membaiknya IPM adalah meningkatnya standar hidup layak yang direpresentasikan oleh pengeluaran per kapita. Pengeluaran per kapita ini dapat dihitung dengan keseimbangan kemampuan belanja masyarakat. Tahun 2020 pengeluaran per kapita masyarakat di Kabupaten Sumedang sebesar Rp15.256.000,00 (*lima belas juta dua ratus lima puluh enam ribu rupiah*). Artinya rata-rata pengeluaran penduduk di Kabupaten Sumedang selama setahun sebesar ± Rp15 juta-an dan mengalami peningkatan sebesar Rp3,59 juta-an dari tahun sebelumnya.

Target capaian Indeks Pembangunan Manusia Kabupaten Sumedang diharapkan terus meningkat setiap tahunnya, dengan tujuan target tersebut melebihi capaian IPM Provinsi Jawa Barat. IPM Kabupaten Sumedang masih



berada pada urutan ke-12 di Jawa Barat, sedikit tertinggal dari IPM Nasional dan IPM Provinsi Jawa Barat. Seperti pada Gambar 2.19.

**Gambar 2.21**  
**IPM Nasional, Provinsi Jawa Barat, dan**  
**Kabupaten/Kota di Jawa Barat**  
**Tahun 2020**

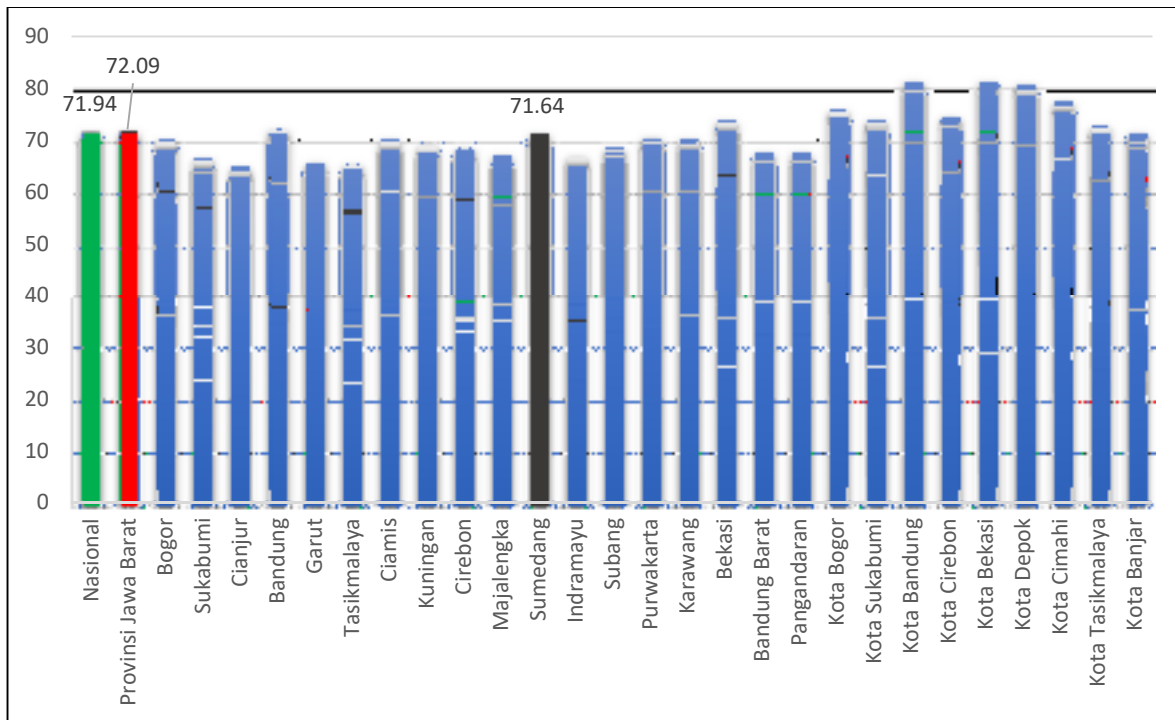

Sumber : BPS Kabupaten Sumedang (2021)

Capaian pertumbuhan angka IPM Kabupaten Sumedang mengalami peningkatan tiap tahunnya, seiring dengan tren kenaikan IPM secara Nasional dan Provinsi. Selama 6 (enam) tahun terakhir, rata-rata pertumbuhan capaian IPM di Kabupaten Sumedang (70,48) masih di bawah rata-rata pertumbuhan IPM Provinsi Jawa Barat (70,94) dengan rata-rata pertumbuhan IPM Nasional (70,99). Kabupaten Sumedang, walaupun pada masa Pandemi Covid-19 di Tahun 2020 mencapai IPM yang lebih baik dari Tahun sebelumnya.



**Gambar 2.22**  
**Perbandingan Capaian IPM Nasional, Provinsi Jawa Barat, dan**  
**Kabupaten Sumedang Tahun 2010-2020**

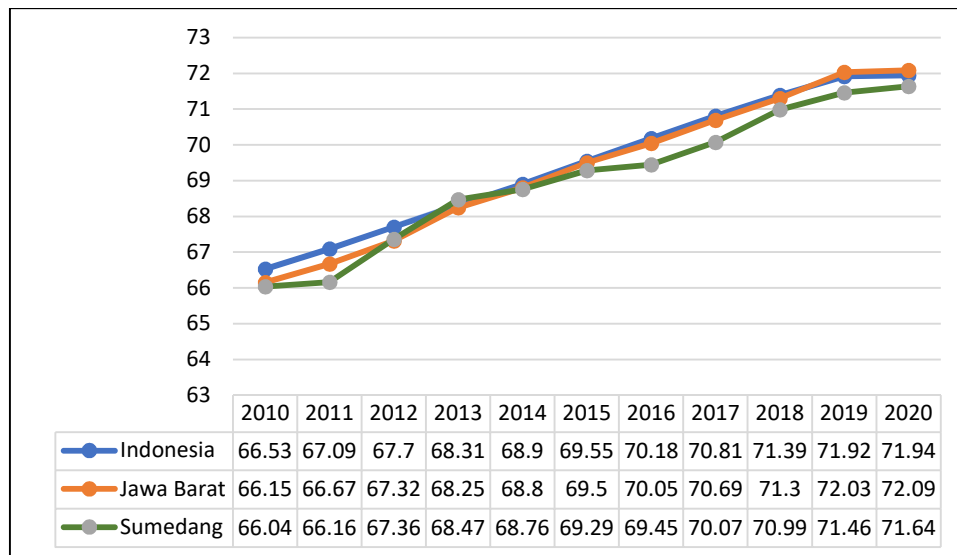

*Sumber : BPS Kabupaten Sumedang (diolah) (2021)*

Indeks Pembangunan Gender (IPG) merupakan indeks pencapaian kemampuan dasar pembangunan manusia dengan memperhatikan ketimpangan gender. IPG digunakan untuk mengetahui kesenjangan pembangunan manusia antara laki-laki dan perempuan. Indikator IPG terdiri dari Angka Harapan Hidup (AHH) Perempuan, Angka Melek Huruf (AMH) Perempuan, Rata-Rata Lama Sekolah dan Sumbangan pendapatan. Sedangkan Indeks Pemberdayaan Gender (IDG) menggunakan peran aktif perempuan dalam kehidupan ekonomi dan politik sebagai indikatornya.

IPG Kabupaten Sumedang Tahun 2020 merupakan terbaik di Jawa Barat dengan poin 95,18, bahkan Provinsi Jawa Barat hanya mendapat poin 89,20. Hal ini mengindikasikan bahwa di Kabupaten Sumedang, pembangunan manusia antara laki-laki dan perempuan semakin setara atau lebih baik dari Propinsi Jawa Barat.





**Gambar 2.23**  
**Indeks Pembangunan Gender (IPG) Kabupaten/ Kota**  
**di Provinsi Jawa Barat**  
**Tahun 2020**

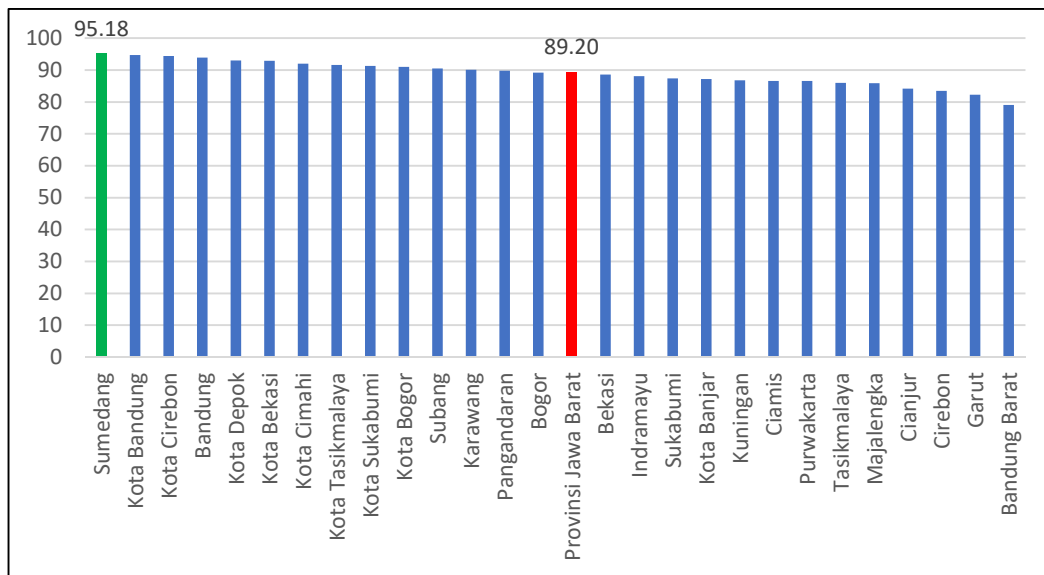

Sumber : BPS Kabupaten Sumedang (2021)

IDG Kabupaten Sumedang selama 4 (empat) tahun terakhir memiliki rata-rata 70,09 atau lebih baik dari Jawa Barat yang rata-ratanya 69,99. Kondisi ini mengindikasikan bahwa di Kabupaten Sumedang, peran perempuan dalam bidang ekonomi dan politik secara rata-rata lebih baik dari peran perempuan dalam bidang ekonomi dan politik di Provinsi Jawa Barat.

**Gambar 2.24**  
**Indeks Pemberdayaan Gender (IDG) Kabupaten/ Kota**  
**di Provinsi Jawa Barat**  
**Tahun 2017-2020**

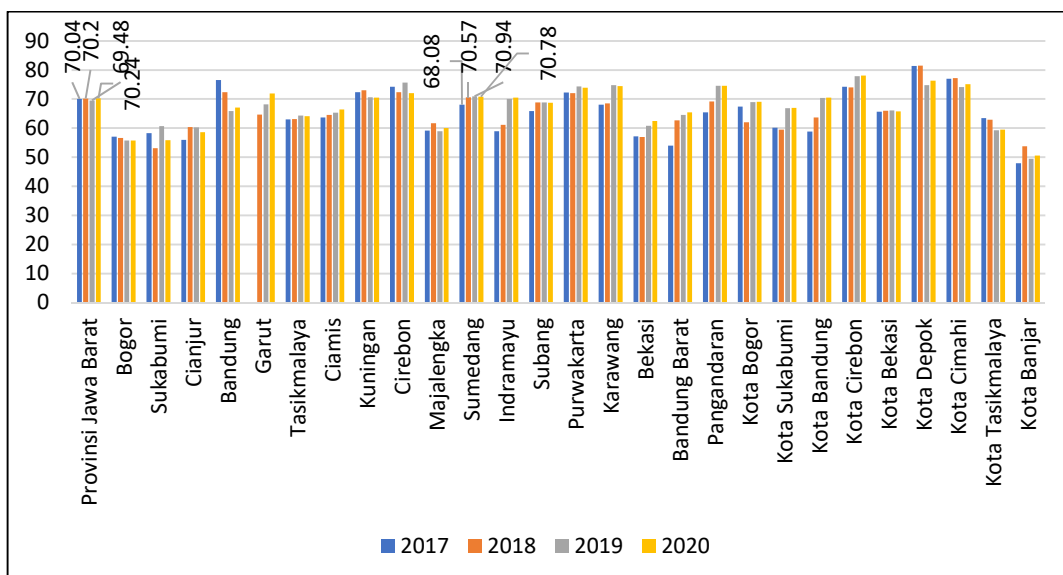

Keberhasilan pembangunan suatu wilayah ditentukan oleh sumber daya manusia yang berkualitas. Pendidikan merupakan salah satu cara



meningkatkan kualitas SDM tersebut, sehingga peningkatan mutu pendidikan harus terus diupayakan. Untuk mengetahui banyaknya penduduk yang memanfaatkan fasilitas Pendidikan dapat dilihat dari persentase penduduk menurut partisipasi sekolah. Indikator Pendidikan di Kabupaten Sumedang tersaji pada Tabel 2.7.

**Tabel 2.7**  
**APK, APM, dan Persentase Guru Berprestasi**  
**di Kabupaten Sumedang**  
**Tahun 2015 – 2020 (%)**

No.	Uraian	Tahun					
		2015	2016	2017	2018	2019	2020
1.	Angka Partisipasi Kasar (APK) SD	109,96	102,45	109,33	106,75	106,83	99,34
2.	Angka Partisipasi Kasar (APK) SMP	86,54	89,23	96,60	103,42	103,62	97,96
3.	Angka Partisipasi Murni (APM) SD	99,75	98,04	97,93	105,23	105,34	97,45
4.	Angka Partisipasi Murni (APM) SMP	79,53	89,65	83,51	102,78	102,99	88,51
5.	Persentase Guru yang Bersertifikasi	n/a	n/a	n/a	65,03	63,26	90,23

*Sumber : Dinas Pendidikan Kabupaten Sumedang (2021)*

Angka Partisipasi Kasar (APK) merupakan rasio jumlah siswa yang sedang sekolah ditingkat pendidikan tertentu terhadap jumlah penduduk kelompok usia yang berkaitan dengan jenjang pendidikan tertentu. APK terdiri dari APK Paud, SD dan SMP. Tahun 2019 APK SD mencapai 106,83% dan APK SMP mencapai 103,62%, namun di Tahun 2020 menurun di bawah 100%. APK SD menjadi sebesar 99,33% dan APK SMP menjadi sebesar 98,04%. Kemungkinan penyebab turunnya persentase APK SD dan APK SMP ini karena adanya penurunan keterlibatan penduduk kelompok usia 7-12 tahun dan penduduk kelompok usia 13-15 tahun.

Angka Partisipasi Murni (APM) merupakan proporsi penduduk pada kelompok umur jenjang pendidikan tertentu yang masih bersekolah terhadap penduduk pada kelompok umur tersebut. APM SD Tahun 2019 sebesar 105,34% dan mengalami penurunan di Tahun 2020 sebesar 7,89% menjadi 97,45%. Untuk APM SMP mengalami penurunan dari 102,99% di Tahun 2019 menjadi 88,58% di Tahun 2020. Penurunan tersebut disebabkan adanya penurunan keterlibatan penduduk usia 7-12 Tahun dan 13-15 dari luar kota yang bersekolah di Sumedang, serta adanya penduduk Sumedang usia 7-12 Tahun dan 13-15 Tahun yang bersekolah di luar Kabupaten Sumedang.

Peningkatan mutu pendidikan juga tak luput dari peran serta guru sebagai pengajar/pendidik. Persentase guru di Kabupaten Sumedang yang



bersertifikasi di Tahun 2019 sebesar 63,26% dan trennya meningkat di tahun berikutnya menjadi 90,23%.

Indikator Kesehatan Kabupaten Sumedang dijelaskan melalui Angka Harapan Hidup, Balita Gizi Buruk, Desa Siaga Aktif, Angka Kematian Bayi, dan Angka Kematian Ibu per 100.000 ibu melahirkan sebagaimana tertera pada tabel di bawah ini.

**Tabel 2.8**  
**Indikator Kesehatan di Kabupaten Sumedang**  
**Tahun 2015-2020**

No	Uraian	Tahun					
		2015	2016	2017	2018	2019	2020
1	Balita Gizi Buruk (%)	<1%	<1%	<1%	<1%	<1%	<1%
2	Desa Siaga Aktif (%)	69	69	69	100	100	100
3	Jumlah Kematian Bayi (jiwa)	181	120	145	155	134	137
4	Jumlah Kematian Ibu (jiwa)	84	111	22	16	13	21

*Sumber : Dinas Kesehatan Kabupaten Sumedang (2021)*

Angka Jumlah Kematian Bayi pada Tahun 2020 sebesar 137 atau mengalami kenaikan dari Tahun 2019 yang sebesar 134 jiwa bayi.

Adapun Angka Kematian Ibu (per 100.000 ibu melahirkan) menurut SPM Kementerian Kesehatan ditetapkan 0 kasus, namun di Kabupaten Sumedang kelahiran belum mencapai 100.000 sehingga indikator yang digunakan adalah Jumlah Kematian Ibu (jiwa). Pada Tahun 2020 tercatat sebanyak 21 kasus kematian ibu, meningkat dari Tahun 2019 yang mencapai 13 kasus kematian ibu. Hal ini disebabkan oleh tenaga kesehatan yang kurang untuk menangani ibu melahirkan serta ketika terjadi komplikasi, rujukan ke Rumah Sakit tidak memungkinkan sebab Rumah Sakit tengah berkonsentrasi untuk perawatan Pasien COVID-19.

Indikator ketenagakerjaan di Kabupaten Sumedang dapat dijelaskan melalui Tingkat Pengangguran Terbuka (TPT) dan Persentase Penyelesaian Perselisihan Hubungan Industrial.



**Tabel 2.9**  
**Indikator Ketenagakerjaan di Kabupaten Sumedang**  
**Tahun 2015 – Tahun 2020 (%)**

No	Indikator	Tahun					
		2015	2016	2017	2018	2019	2020
1	Tingkat Pengangguran Terbuka (TPT)	9,00	8,07	7,15	7,52	7,63	9,89
2	Tingkat Partisipasi Angkatan Kerja	n/a	61,21	62,06	62,01	63,98	68,96

Sumber : BPS Sumedang (2021)

Tingkat Pengangguran Terbuka (TPT) merupakan persentase jumlah pengangguran terhadap jumlah angkatan kerja. Di Kabupaten Sumedang jumlah tingkat partisipasi angkatan kerja sekitar 433.386 orang dengan jumlah TPT-nya di Tahun 2020 sebesar 9,89% jumlahnya meningkat dari Tahun 2019 yang hanya 7,63%. Dengan demikian TPT di Kabupaten Sumedang masih terbilang rendah walaupun mengalami kenaikan dari tahun sebelumnya sebab jumlah angkatan kerja yang sudah mendapatkan pekerjaan lebih besar jumlahnya dibandingkan dengan jumlah pengangguran. Namun demikian Kabupaten Sumedang tetap memberikan perhatian khusus dalam hal mengurangi persentase TPT dengan terus mengupayakan peningkatan kompetensi masyarakat pencari kerja.

Tingkat Partisipasi Angkatan Kerja Tahun 2020 mengalami kenaikan sebesar 4,98% dari tahun sebelumnya sebesar 63,98% menjadi sebesar 68,96%. Kenaikan ini kemungkinan disebabkan oleh turunnya pertumbuhan penduduk Kabupaten Sumedang di rentang usia 10 sampai dengan 14 tahun.

### **2.1.2.3 Fokus Seni Budaya dan Olahraga**

Tolok ukur kinerja pemerintah dalam aspek kesejahteraan masyarakat, salah satunya adalah keberhasilan pelestarian seni budaya dan pelaksanaan olahraga. Pengarusutamaan kebudayaan dalam berbagai aspek pembangunan dinilai penting dan strategis dalam mewujudkan pembangunan yang berkelanjutan.

Peraturan Daerah Kabupaten Sumedang Nomor 1 Tahun 2020 tentang Sumedang Puseur Budaya Sunda sebagai tanda keseriusan pemerintah daerah Kabupaten Sumedang yang membangun daerahnya dengan berlandaskan pada kebudayaan.



### 2.1.3. Aspek Pelayanan Umum

#### 2.1.3.1. Fokus Urusan Wajib

##### 2.1.3.1.1. Fokus Urusan Wajib Pelayanan Dasar

###### 2.1.3.1.1.1. Urusan Pendidikan

Urusan pendidikan memiliki beberapa aspek yang merupakan fokus urusan wajib pelayanan dasar Kabupaten. Pemerintah Kabupaten/Kota mempunyai kewenangan salah satunya adalah menangani pengelolaan Pendidikan Dasar, Pendidikan Anak Usia Dini (PAUD) dan Pendidikan Non Formal/Kesetaraan.

#### 1) Angka Partisipasi Kasar (APK) PAUD

Untuk APK PAUD pada Tahun 2020 sebesar 80,60%, mengalami penurunan dari Tahun 2019 yang sebesar 89,53%. Kelompok usia PAUD ini berkisar antara 4-6 tahun, dan penurunan persentase APK PAUD di Kabupaten Sumedang diindikasikan karena banyak rumah tangga yang mempunyai anak rentang usia 4-6 tahun tidak mendaftarkan anaknya ke PAUD, dikarenakan pada Tahun 2020 masih dalam kondisi pandemi Covid-19 sehingga sekolah dilaksanakan melalui daring.

**Gambar 2.25**  
**Angka Partisipasi Kasar (APK) PAUD di Kabupaten Sumedang**  
**Tahun 2015 – 2020 (%)**

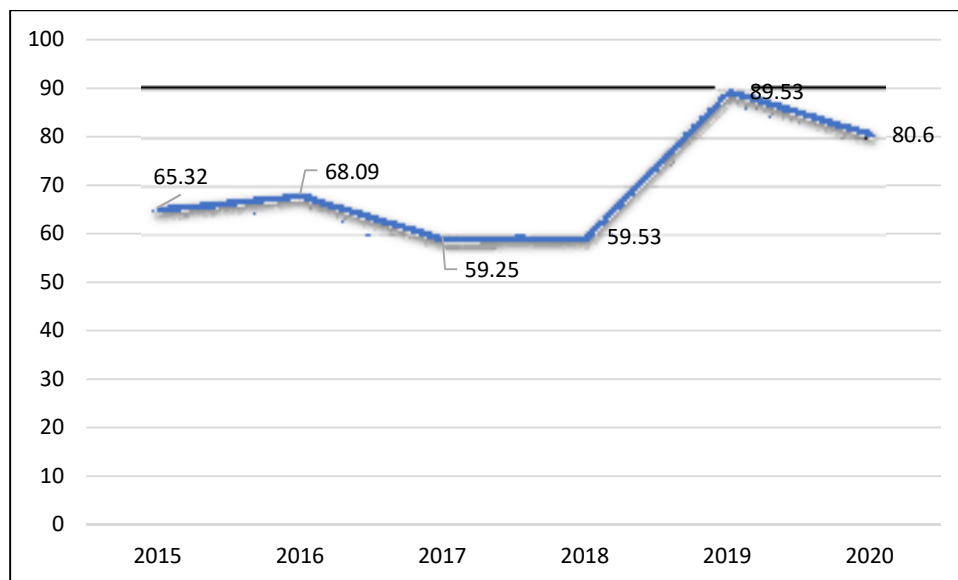

Sumber : Dinas Pendidikan Kab. Sumedang (2021)

#### 2) Angka Partisipasi Pendidikan Kesetaraan

Pendidikan kesetaraan merupakan pendidikan non formal yang mencakup program Paket A, B dan C dengan penekanan pada penugasan pengetahuan, keterampilan fungsional serta pengembangan sikap dan kepribadian professional peserta didik. Pendidikan kesetaraan ini merupakan salah satu



indikator utama Pimpinan Daerah di Kabupaten Sumedang, sehingga menjadi kegiatan yang diprioritaskan. Data APK Pendidikan kesetaraan Tahun 2019 hanya 1,63% saja dan di Tahun 2020 meningkat menjadi 3%. Peningkatan yang sangat signifikan, dengan demikian setiap penduduk di Kabupaten Sumedang diupayakan dapat mengenyam pendidikan walaupun melalui jalur non formal.

**Tabel 2.10**  
**Angka Partisipasi Pendidikan Kesetaraan**  
**di Kabupaten Sumedang Tahun 2015 – 2020 (%)**

Uraian	Tahun					
	2015	2016	2017	2018	2019	2020
APK Pendidikan Kesetaraan	n/a	n/a	n/a	1,35	1,63	3

Sumber : Dinas Pendidikan Kab. Sumedang (2020)

### 3) Angka Putus Sekolah (APS) SD dan SMP

Angka Putus Sekolah (APS) merupakan angka yang menunjukkan tingkat putus sekolah atau tidak menamatkan di suatu jenjang Pendidikan baik itu SD atau SMP. APS SD dan APS SMP di Kabupaten Sumedang dari tahun ke tahun mengalami tren positif. Pada Tahun 2019 dan Tahun 2020, keduanya mencapai 0%. Capaian ini mengindikasikan semakin baik dan meratanya kondisi Pendidikan di Kabupaten Sumedang. Data APS SD dan SMP terdapat pada tabel berikut.

**Tabel 2.11**  
**Angka Putus Sekolah (APS) SD dan SMP**  
**di Kabupaten Sumedang Tahun 2015 – 2020 (%)**

No.	Uraian	Tahun					
		2015	2016	2017	2018	2019	2020
1	Angka Putus Sekolah (APS) SD	0,16	0,16	0,05	0,09	0	0
2	Angka Putus Sekolah (APS) SMP	0,00	0,00	0,03	0,81	0	0

Sumber : Dinas Pendidikan Kab. Sumedang (2021)

### 4) Angka Kelulusan SD dan SMP serta Angka Melanjutkan dari SD ke SMP

Angka kelulusan atau angka yang menunjukkan telah diselesaikannya pendidikan pada jenjang tertentu di Kabupaten Semedang baik itu jenjang Pendidikan SD ataupun SMP sejak Tahun 2015 sampai dengan Tahun 2019 telah mencapai angka 100%. Hal ini menunjukkan tren positif dan telah mencapai target nasional. Sedangkan untuk angka melanjutkan sekolah dari jenjang SD ke SMP selama 5 (lima) tahun terus mengalami peningkatan. Tercatat pada tahun 2017 angka persentase mencapai lebih dari 100%, yaitu



100,29%. Dan pada Tahun 2019 mencapai 101,91%. Hal ini menunjukkan peningkatan minat murid untuk melanjutkan pembelajaran/studi ke tingkat selanjutnya. Sistem pendidikan di Kabupaten Sumedang telah menarik perhatian bagi penduduk wilayah Kabupaten/Kota sekitarnya, yang terbukti dari bertambahnya jumlah siswa yang melanjutkan ke SMP dari luar wilayah Kabupaten Sumedang sebesar 1,91%.

Persentase angka Kelulusan dan Melanjutkan Sekolah dari SD ke SMP terdapat pada tabel dibawah ini.

**Gambar 2.26**  
**Angka Kelulusan SD dan SMP serta Angka Melanjutkan dari SD ke SMP di Kabupaten Sumedang Tahun 2015 – 2020 (%)**

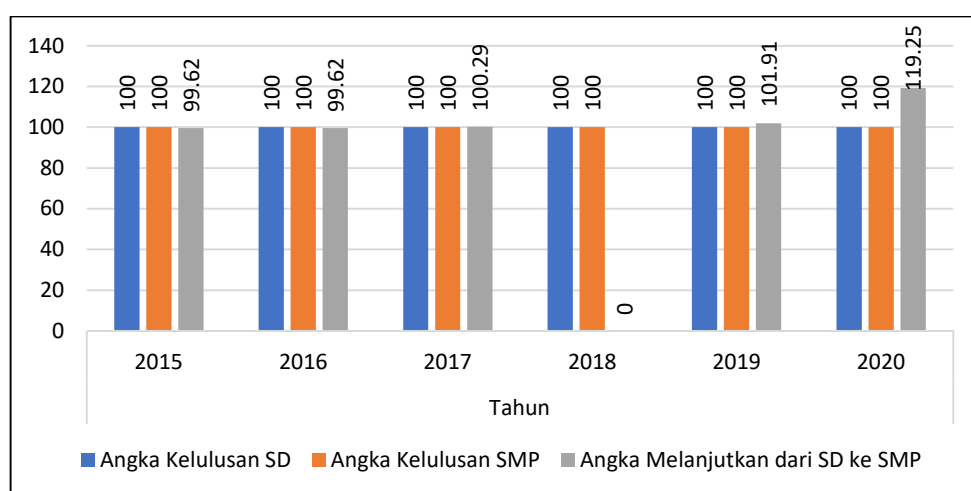

Sumber : Dinas Pendidikan Kab. Sumedang (2021)

### 5) Persentase Siswa Bersertifikat Diniyah

Pendidikan diniyah merupakan salah satu program unggulan Kabupaten Sumedang. Data Pendidikan Diniyah di Kabupaten Sumedang adalah sebagai berikut :

**Tabel 2.12**  
**Pendidikan Diniyah di Kabupaten Sumedang Tahun Ajaran 2019-2020**

No	Uraian	Tahun Ajaran
		2019-2020
1	Jumlah Lembaga	1.396
2	Jumlah Tenaga Pendidik :	
	a. MTD	2.241
	b. TPA	1.550
	c. TPQ	2.529
3	Siswa Bersertifikat Diniyah	68.904

Sumber : Dinas Pendidikan Kab. Sumedang (2021)



Pembelajaran pendidikan diniyah dimulai pada Tahun Ajaran 2019/2020, sehingga data Tahun 2020 untuk jumlah siswa bersertifikat Diniyah menggunakan data Tahun Ajaran 2019-2020 yaitu sebanyak 68.904 orang dengan jumlah lembaga 1.396 lembaga dan jumlah pendidik 6.380 orang.

#### 6) Persentase Guru yang Memenuhi Kualifikasi S-1/D-IV

Tenaga pendidik atau guru merupakan unsur penting dalam upaya peningkatan kualitas Pendidikan di suatu wilayah. Salah satu aspek penunjang peningkatan kualitas tenaga pendidik atau guru adalah kualifikasi pendidikannya seperti memenuhi kualifikasi S-1 atau D-IV. Dari tabel di bawah, dapat dilihat persentase guru yang memenuhi kualifikasi S1/DIV setiap tahunnya menunjukkan tren yang terus meningkat. Pada tahun 2019 trendnya meningkat walaupun tidak terlalu besar menjadi 96,27%. Pada Tahun 2020, capaiannya menurun menjadi 94,50%. Hal tersebut diindikasikan dari banyaknya Guru yang memiliki kualifikasi S1/ DIV yang memasuki usia pensiun, sementara sampai dengan Tahun 2020 penambahannya tidak sebanding dengan jumlah yang pensiun.

**Tabel 2.13**  
**Persentase Guru yang Memenuhi Kualifikasi S-1/D-IV**  
**di Kabupaten Sumedang Tahun 2015 – 2020 (%)**

No.	Uraian	Tahun					
		2015	2016	2017	2018	2019	2020
1	Guru yang Memenuhi Kualifikasi S-1/D-IV	85,77	84,40	83,58	n/a	96,27	94,50

Sumber : Dinas Pendidikan Kab. Sumedang (2021)

#### 7) Persentase Bangunan Sekolah Kondisi Baik

Salah satu penunjang tercapainya peningkatan Pendidikan di suatu wilayah tidak lepas dari unsur penunjang bangunan sekolah sebagai sarana atau tempat proses pembelajaran/belajar mengajar dilaksanakan. Kondisi sekolah dengan bangunan baik di Kabupaten Sumedang di Tahun 2018 hanya 13,45% dan meningkat sebesar 18,39% pada Tahun 2019 menjadi 31,84%. Peningkatan jumlah kondisi bangunan sekolah yang baik ini merupakan salah satu bentuk perhatian yang diberikan oleh pemerintah dalam upaya meningkatkan kualitas pendidikan di Kabupaten Sumedang sehingga siswa dapat mendapatkan Pendidikan dengan suasana yang nyaman



**Tabel 2.14**  
**Persentase Bangunan Sekolah Kondisi Baik di Kabupaten Sumedang**  
**Tahun 2015 – 2020 (%)**

Uraian	Tahun					
	2015	2016	2017	2018	2019	2020
Persentase Bangunan Sekolah kondisi baik	11,80	14,92	12,53	13,45	31,84	37,92

Sumber : Dinas Pendidikan Kab. Sumedang (2021)

Indikator Persentase Bangunan Sekolah Kondisi Baik yang didalamnya memperhitungkan sekolah Pendidikan menengah sementara Pendidikan menengah bukan kewenangan Kabupaten maka Indikator dimaksud diganti dengan indikator Sekolah Pendidikan Dasar Kondisi Bangunan Baik.

Namun demikian seiring dengan pelaksanaan program kegiatan sampai dengan Tahun 2018 terdapat perubahan indikator kinerja urusan Pendidikan sebagaimana tabel di bawah ini.

**Tabel 2.15**  
**Capaian Indikator Kinerja Urusan Pendidikan**  
**di Kabupaten Sumedang Tahun 2018-2020**  
**Berdasarkan Renstra Tahun 2018-2023**

No.	Indikator	2018	2019	2020
1	Angka partisipasi Kasar (APK) SD	106,75	106,83	99,34
2	Angka Partisipasi Kasar (APK) SMP	103,42	103,62	97,96
3	Angka Partisipasi Murni (APM) SD	105,23	105,34	97,45
4	Angka Partisipasi Murni (APM) SMP	102,78	102,99	88,51
5	Persentase Guru yang Bersertifikasi	65,03	63,26	90,23
6	Sekolah pendidikan Dasar kondisi bangunan baik	13,45	21,51	37,92
7	Rasio guru/murid per kelas rata-rata sekolah pendidikan dasar (SD)	1 : 27	1 : 27	1:17
8	Rasio guru/murid per kelas rata-rata sekolah pendidikan dasar (SMP)	1 : 32	1 : 32	1:15
9	APK PAUD	88,44	89,53	80,60
10	Persentase PAUD yang terakreditasi	31,08	74,70	45,32



No.	Indikator	2018	2019	2020
11	Angka partisipasi kasar kesetaraan	1,35	1,63	3,00
12	Persentase siswa Bersertifikat Diniyah	n/a	0,00	100,00

Sumber : Dinas Pendidikan Kab. Sumedang (2021)

### 2.1.3.1.1.2. Urusan Kesehatan

Urusan kesehatan merupakan salah satu aspek pendukung keberhasilan dalam pemerintahan. Beberapa indikator yang menunjang sasaran Kabupaten Sumedang dalam rangka meningkatkan pelayanan di bidang kesehatan, adalah sebagai berikut:

#### 1) Rasio Posyandu per Satuan Balita

Posyandu merupakan kegiatan kesehatan yang diselenggarakan oleh dan untuk masyarakat dan dibantu oleh petugas kesehatan. Rasio posyandu digunakan untuk menghitung efektifitas pelayanan posyandu di suatu daerah.

**Tabel 2.16**  
**Rasio Posyandu Per Satuan Balita di Kabupaten Sumedang**  
**Tahun 2015 - 2020**

Tahun	Jumlah Posyandu (Aktif)	Jumlah Balita (0-4 Tahun)	Rasio Posyandu Per Satuan Balita
2015	1.644	86.901	1:52
2016	1.635	85.504	1:52
2017	1.636	96.072	1:58
2018	1.649	88.237	1:53
2019	1.659	83.034	1:50
2020	1.683	84.937	1:50

Sumber : Dinas Kesehatan Kab. Sumedang (2021)

Berdasarkan Tabel di atas, rasio posyandu per satuan balita secara keseluruhan cenderung fluktuatif, walaupun sempat naik di Tahun 2017 dengan rasio 1:58 yang artinya satu posyandu melayani 58 balita, dan rasio ini merupakan rasio tertinggi selama 5 (lima) tahun terakhir. Pada Tahun 2020 rasio posyandu per satuan balita 1:50. Rasio Tahun 2020 masih sama dengan rasio Tahun 2019. Meskipun jumlah balita mengalami kenaikan, namun dengan adanya penambahan 24 posyandu pada Tahun 2020 menjadikan rasio posyandu per satuan balita menjadi stabil pada angka 1:50, sehingga masih tetap melampaui rasio ideal yang ditetapkan oleh Kementerian Kesehatan RI, yakni satu posyandu melayani 100 balita atau 1:100.





## 2) Rasio Puskesmas dan Pustu Per Satuan Penduduk

Rasio puskesmas per satuan penduduk adalah jumlah puskesmas per penduduk. Perkembangan rasio puskesmas di Kabupaten Sumedang dari Tahun 2015 sampai 2020 mengalami tren yang fluktuatif. Berdasarkan standar Kementerian Kesehatan idealnya 1 (satu) puskesmas itu melayani 30.000 penduduk. Maka jika melihat rasio puskesmas di Kabupaten Sumedang sampai dengan Tahun 2018 terjadi overload atau kelebihan beban pelayanan di puskesmas. Akan tetapi pada Tahun 2020, dengan adanya Puskesmas Pembantu, rasio puskesmas mencapai 1: 11.367. Ini berarti telah sesuai dengan standar Kementerian Kesehatan.

**Tabel 2.17**  
**Rasio Puskesmas dan Pustu per Satuan Penduduk**  
**di Kabupaten Sumedang**  
**Tahun 2015-2020**

Indikator	Tahun					
	2015	2016	2017	2018	2019	2020
Rasio Puskesmas (dan Pustu) per satuan penduduk	1:35.539	1:32.631	1:32.755	1: 32.755	1:11.318	1:11.367

Sumber : Dinas Kesehatan Kabupaten Sumedang (2021)

Melihat tabel di atas, rasio puskesmas persatuan penduduk sudah sesuai standar Kementerian Kesehatan, namun apabila di ukur jumlah penduduk per kecamatan serta hanya melibatkan Puskesmas saja, terdapat beberapa puskesmas yang kelebihan beban atau *overload* dalam melaksanakan pelayanan dengan rasio di atas rata-rata 20.000 penduduk yaitu Puskesmas di Kecamatan Tanjungsari, Kecamatan Cimanggung, Kecamatan Jatinangor, Kecamatan Sumedang Selatan, dan Kecamatan Cimalaka sebagaimana dapat dilihat pada tabel 2.20. Dengan demikian, untuk optimalisasi kualitas pelayanan perlu ada peningkatan sarana prasarana fasilitas kesehatan atau pembangunan puskesmas/Pustu atau meningkatkan status Puskesmas Pembantu menjadi Puskesmas.



**Tabel 2.18**  
**Rasio Pelayanan Puskesmas per Kecamatan**  
**di Kabupaten Sumedang**  
**Tahun 2019**

No.	Kecamatan	Penduduk	Puskesmas	Kelebihan Beban
1.	Wado	44.064	1	14.06
2.	Jatinunggal	45.893	1	15.893
3.	Darmaraja	36.978	1	6.978
4.	Cibugel	24.646	1	-
5.	Cisitu	30.481	1	481
6.	Situraja	42.095	1	2.095
7.	Conggeang	28.928	1	-
8.	Paseh	38.141	1	8.141
9.	Surian	11.623	1	-
10.	Buahdua	32.934	2	-
11.	Tanjungsari	84.128	2	24.128
12.	Sukasari	33.187	1	3.187
13.	Pamulihan	61.845	2	1.845
14.	Cimanggung	86.799	2	26.799
15.	Jatinangor	90.861	2	30.861
16.	Rancakalong	40.788	1	10.788
17.	Sumedang Selatan	80.590	2	20.590
18.	Sumedang Utara	98.636	3	8.636
19.	Ganeas	25.915	1	-
20.	Tanjungkerta	34.524	2	4.524
21.	Tanjungmedar	26.272	1	-
22.	Cimalaka	62.008	1	32.008
23.	Cisarua	20.860	1	-
24.	Tomo	23.465	1	-
25.	Ujung Jaya	31.385	1	1.385
26.	Jatigede	22.408	1	-
	<b>Jumlah</b>	<b>1.159.454</b>	<b>35</b>	

Sumber : Dinas Kesehatan Kabupaten Sumedang (2020)

### 3) Rasio Rumah Sakit per Satuan Penduduk

Salah satu tantangan yang dihadapi pemerintah dalam menghadapi kemungkinan lonjakan pasien positif terinfeksi virus korona saat ini adalah kapasitas rumah sakit. Sebab, perlu diingat bahwa rumah sakit tidak hanya merawat pasien korona, tetapi juga pasien yang menderita penyakit lain.

Secara umum, berdasarkan data, rasio jumlah tempat tidur dibandingkan jumlah penduduk (*bed to population ratio*) di Indonesia sebesar 1,21:1.000. Artinya, per 1.000 penduduk, hanya tersedia 1,21 tempat tidur perawatan di rumah sakit. Saat ini, dengan populasi sekitar 260 juta jiwa, di Indonesia terdapat sekitar 310.000 tempat tidur perawatan di rumah sakit.



Organisasi Kesehatan Dunia (WHO), meskipun tidak memiliki aturan mengenai rasio ideal, merekomendasikan setiap negara memiliki *bed to population ratio* sebesar 1:1.000, atau satu tempat tidur perawatan di rumah sakit untuk setiap 1.000 penduduk.

Rasio rumah sakit per satuan penduduk di Kabupaten Sumedang sejak Tahun 2015 fluktuatif. Di Tahun 2016 rasionya mencapai 1:571.048 merupakan ratio tertinggi di Kabupaten Sumedang. Ini berarti beban pelayanan kelebihan 471.000 penduduk, sehingga perlu adanya peningkatan ketersediaan rumah sakit untuk mengoptimalkan pelayanan kepada masyarakat. Pada Tahun 2020 rasio rumah sakit sebesar 1:1.889, penurunan rasio ini dikarenakan adanya pelayanan kesehatan di puskesmas dan di puskesmas pembantu (pustu) yang tersebar di Kecamatan, Desa dan Kelurahan di seluruh Kabupaten Sumedang, walaupun rasio rumah sakit per jumlah penduduk meningkat namun belum mencapai kondisi ideal sesuai rekomendasi WHO. Di Kabupaten Sumedang terdapat 3 Rumah Sakit yaitu 1) Rumah Sakit Umum Daerah dengan jumlah tempat tidur sebanyak 450 buah; 2) Rumah Sakit Pakuwon dengan jumlah tempat tidur sebanyak 115 buah; dan 3) Rumah Sakit Harapan Keluarga dengan jumlah tempat tidur sebanyak 46 buah. Dari 3 (tiga) Rumah Sakit tersebut, tersedia 611 tempat tidur perawatan. Berdasarkan jumlah penduduk sebanyak 1.159.454 jiwa maka untuk memenuhi SPM Kementerian Kesehatan, di Kabupaten Sumedang diperlukan sekitar 1.159 tempat tidur atau kekurangan 548 tempat tidur.

**Tabel 2.19**  
**Rasio Rumah Sakit per Satuan Penduduk**  
**di Kabupaten Sumedang**  
**Tahun 2015-2020**

Indikator	Tahun					
	2015	2016	2017	2018	2019	2020
Rasio Rumah Sakit per Satuan Penduduk	1: 568.636	1: 571.048	1: 382.145	1: 384.071	1: 384.819	1: 386.485

Sumber : Dinas Kesehatan Kab. Sumedang (2021)

#### 4) Rasio Tenaga Kesehatan

Tenaga kesehatan merupakan setiap orang yang mengabdikan diri dalam bidang kesehatan serta memiliki pengetahuan dan keterampilan



melalui Pendidikan di bidang kesehatan yang untuk jenis tertentu memerlukan kewenangan untuk melakukan upaya kesehatan. Tenaga Kesehatan terbagi menjadi 2 (dua) yaitu tenaga kesehatan dan asisten tenaga kesehatan. Tenaga kesehatan meliputi: 1) Tenaga Medis; 2) Psiko klinis; 3) Keperawatan; 4) Kebidanan (Bidan); 5) Kefarmasian (Apoteker, tenaga teknis kefarmasian); 6) Tenaga Kesehatan Masyarakat; 7) Kesehatan Lingkungan; 8) Gizi (Nutrisionis dan Dietisien); 8) Keterampilan Fisik (Fisioterapis, Okupasi Terapis, Terapi Wicara, Akupuntur); dan 9) Keteknisan Medis. Sedangkan Asisten Tenaga Kesehatan meliputi 1) Asisten Perawat; 2) Asisten Tenaga Kefarmasian; 3) Asisten Dental; 4) Asisten teknisi Laboratorium Medik; dan 5) Asisten Teknisi Pelayanan Darah.

Tahun 2019 rasio tenaga kesehatan per satuan penduduk mencapai 1:3.000, yang artinya satu tenaga kesehatan melayani 3.000 penduduk. Idealnya rasio tenaga kesehatan adalah 1:1.000. Ini berarti di Kabupaten Sumedang masih minim tenaga kesehatan jika dibandingkan dengan standar ideal sehingga diperlukan usaha pemerintah untuk terus mengupayakan peningkatan jumlah tenaga kesehatan.

Berdasarkan data dari Dinas Kesehatan, secara umum jumlah tenaga kesehatan di Kabupaten Sumedang dari Tahun 2015 - 2018 mengalami peningkatan. Dengan demikian untuk memberikan pelayanan kesehatan kepada masyarakat, Kabupaten Sumedang harus bekerja keras untuk meningkatkan jumlah tenaga kesehatan. Selain itu juga pemenuhan fasilitas pendidikan kesehatan diyakini akan berdampak pada meningkatnya kualitas tenaga kesehatan yang muncul.



**Tabel 2.20**  
**Rasio Tenaga Kesehatan di Kabupaten Sumedang**  
**Tahun 2015-2019**

No	Tahun 2015			Tahun 2016			Tahun 2017			Tahun 2018			Tahun 2019			
	JENIS NAKES	JML NAKES	JML PENDK	RASIO	JML NAKES	JML PENDK	RASIO	JML NAKES	JML PENDK	RASIO	JML NAKES	JML PENDK	RASIO	JML NAKES	JML PENDK	RASIO
1	Dokter Umum	31	1.137.273	36.686	29	217	217	217	1.146.811	39.545	256	1.148.198	4485	217	1.154.458	5.320
2	Dokter Spesialis	n/a		21.870	46	180	180	180	-	-	48	1.148.198	23921	180	1.154.458	6.364
3	Dokter Gigi	14	1.137.273	81.233	14	63	63	63	1.146.811	88.216	29	1.148.198	39593	63	1.154.458	18.325
4	Perawat	227	1.137.273	5.010	227	752	752	752	1.146.811	5.008	766	1.148.198	1499	752	1.154.458	1.535
5	Perawat Gigi	28	1.137.273	40.617	28	n/a	n/a	n/a	1.146.811	42.474	43	1.148.198	26702	n/a	1.154.458	n/a
6	Bidan	249	1.137.273	4.567	249	403	403	403	1.146.811	3.295	481	1.148.198	2387	403	1.154.458	2.865
7	Nutrisionis	19	1.137.273	59.856	19	32	32	32	1.146.811	60.358	31	1.148.198	37039	32	1.154.458	36.077
8	Sanitarian	22	1.137.273	51.694	22	32	32	32	1.146.811	57.340	38	1.148.198	30216	32	1.154.458	36.077
9	Penyuluh Kesehatan	14	1.137.273	81.233	14	21	21	21	1.146.811	88.216	n/a	1.148.198		21	1.154.458	54.974
10	Pranata Laboratorium	15	1.137.273	75.818	15	44	44	44	1.146.811	81.915	n/a	1.148.198		44	1.154.458	26.237
11	Epidemiologi Kes	3	1.137.273	379.091	3	n/a	n/a	n/a	1.146.811	382.270	33	1.148.198	34794	n/a	1.154.458	n/a
12	Apoteker	2	1.137.273	568.636	2	19	19	19	1.146.811	573.405	227	1.148.198	5058	19	1.154.458	60.761
13	Asisten Apoteker	17	1.137.273	66.898	17	n/a	n/a	n/a	1.146.811	67.459	n/a	1.148.198		n/a	1.154.458	n/a

Sumber : Dinas Kesehatan Kabupaten Sumedang (diolah) (2020)



## 5) Cakupan Komplikasi Kebidanan Yang Ditangani

Cakupan komplikasi kebidanan yang tertangani adalah ibu hamil dengan komplikasi kebidanan di satu wilayah kerja pada kurun waktu tertentu yang mendapat penanganan definitif sesuai dengan standar oleh tenaga kesehatan terlatih pada tingkat pelayanan dasar dan rujukan. Cakupan komplikasi kebidanan yang tertangani di Kabupaten Sumedang dari Tahun 2015 -2019 belum sepenuhnya mencapai 100%, yang artinya bahwa semua ibu hamil dengan komplikasi yang datang ke sarana kesehatan atau ditemukan oleh tenaga kesehatan belum tertangani seluruhnya. Hal tersebut sebagaimana data pada Tabel di bawah.

**Gambar 2.27**  
**Cakupan Komplikasi Kebidanan yang Ditangani**  
**di Kabupaten Sumedang**  
**Tahun 2015 – 2020 (%)**

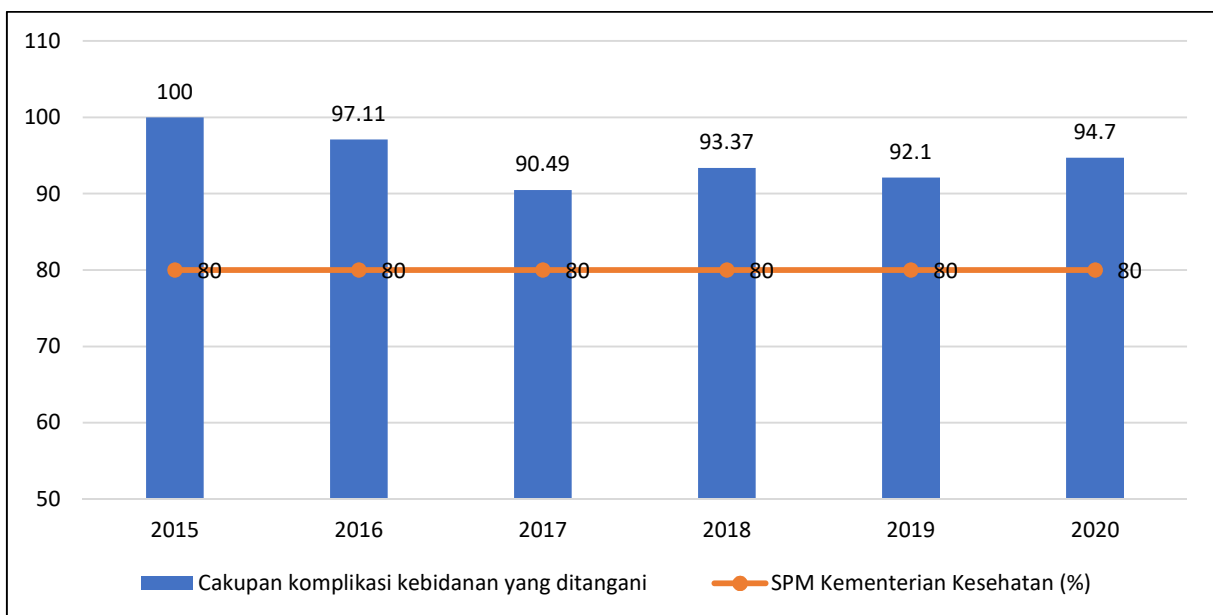

Sumber : Dinas Kesehatan Kab. Sumedang (2021)

Tahun 2015 cakupan komplikasi kebidanan yang ditangani mencapai 100%, akan tetapi terus menurun bahkan di Tahun 2017 mencapai 90,49% merupakan persentase terendah selama 5 (lima) tahun terakhir, sempat mengalami kenaikan di Tahun 2018 tetapi Tahun 2019 kembali menurun menjadi 92,10% atau sebesar 1,27% dari tahun sebelumnya. Jika melihat data jumlah tenaga kesehatan terutama kebidanan maka diprediksi penurunan disebabkan oleh kurangnya tenaga kebidanan di Kabupaten Sumedang. Meskipun demikian capaian tersebut telah melampaui SPM Kementerian Kesehatan yakni sebesar 80%.

## 6) Cakupan Pertolongan Persalinan Oleh Tenaga Kesehatan Yang Memiliki Kompetensi Kebidanan

Pelayanan antenatal adalah pelayanan kesehatan oleh tenaga kesehatan untuk ibu hamil selama masa kehamilannya yang dilaksanakan sesuai dengan standar pelayanan kebidanan. Cakupan pertolongan persalinan oleh tenaga kesehatan yang memiliki kompetensi kebidanan di Kabupaten Sumedang dari tahun ke tahun mengalami tren positif. Persentase cakupan pertolongan persalinan oleh tenaga kesehatan telah mencapai 100% yang artinya bahwa seluruh proses persalinan sudah seluruhnya ditangani oleh tenaga kesehatan yang memiliki kompetensi kebidanan. Data tertinggi terjadi pada Tahun 2018 yaitu 105,9 % dan menurun di Tahun 2019 menjadi 102,3%, namun angka tersebut sudah melampaui SPM Kementerian Kesehatan yakni 95%.

**Gambar 2.28**  
**Cakupan Pertolongan Persalinan oleh Tenaga Kesehatan di Kabupaten Sumedang Tahun 2015 – 2020**

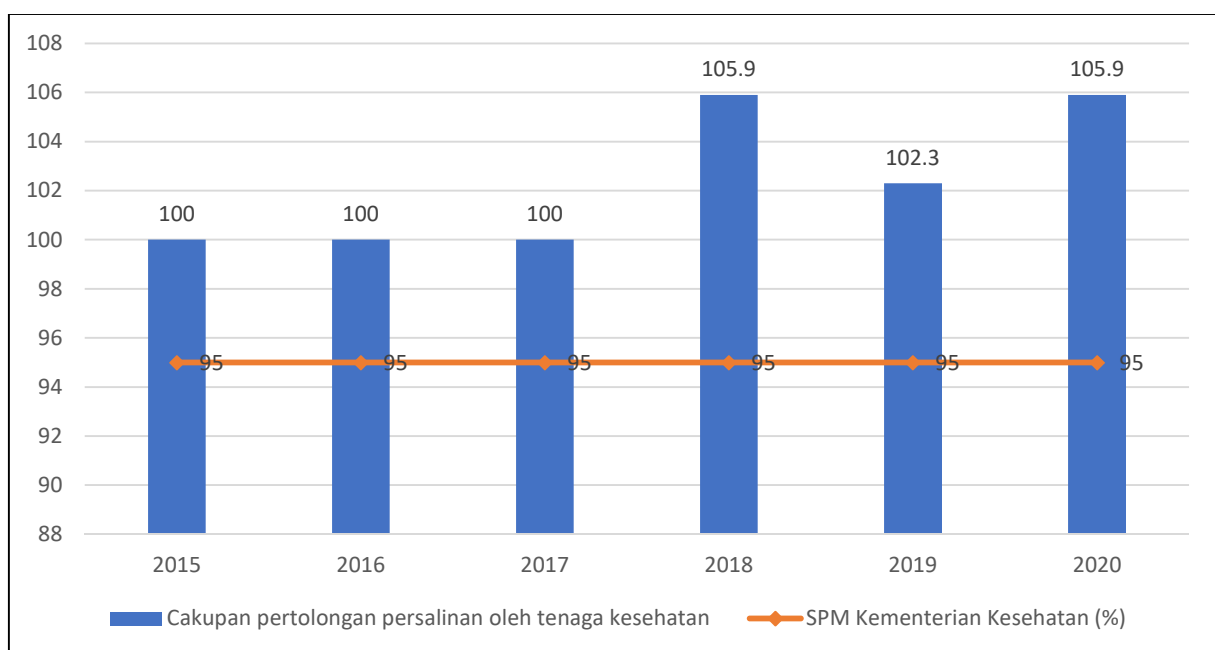

Sumber : Dinas Kesehatan Kab. Sumedang (2021)

## 7) Cakupan *Universal Child Immunization* (UCI) (%)

*Universal Child Immunization* (UCI) merupakan suatu keadaan tercapainya imunisasi dasar secara lengkap pada semua bayi (dibawah umur 1 (satu) tahun). Perkembangan cakupan desa/kelurahan *Universal Child Immunization* (UCI) di Kabupaten Sumedang Tahun 2017 mengalami penurunan menjadi 96%, yang berarti masih terdapatnya bayi yang belum mendapat imunisasi dasar lengkap di setiap Desa/Kelurahan dalam waktu

satu tahun, namun meskipun turun akan tetapi capaiannya masih melampaui SPM Kementerian Kesehatan yakni >95%. Persentase UCI terus meningkat dan pada Tahun 2019 kembali mencapai 100%.

**Gambar 2.29**  
**Cakupan Desa/Kelurahan *Universal Child Immunization* (UCI) di Kabupaten Sumedang Tahun 2015 – 2020 (%)**

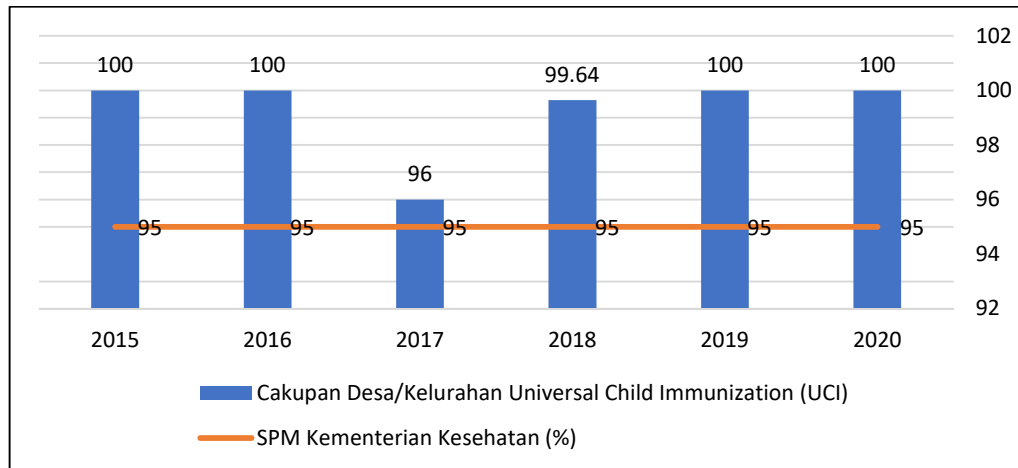

Sumber : Dinas Kesehatan Kab. Sumedang (2021)

### 8) Cakupan Balita Gizi Buruk Mendapat Perawatan

Perkembangan cakupan balita gizi buruk yang mendapat perawatan di Kabupaten Sumedang selama periode Tahun 2015 - 2019 sudah mencapai 100%. Hal ini menunjukkan bahwa seluruh kasus balita gizi buruk telah tertangani seluruhnya dan telah mencapai SPM Kementerian Kesehatan (100%).

**Gambar 2.30**  
**Cakupan Balita Gizi Buruk Mendapat Perawatan di Kabupaten Sumedang Tahun 2015 – 2019 (%)**

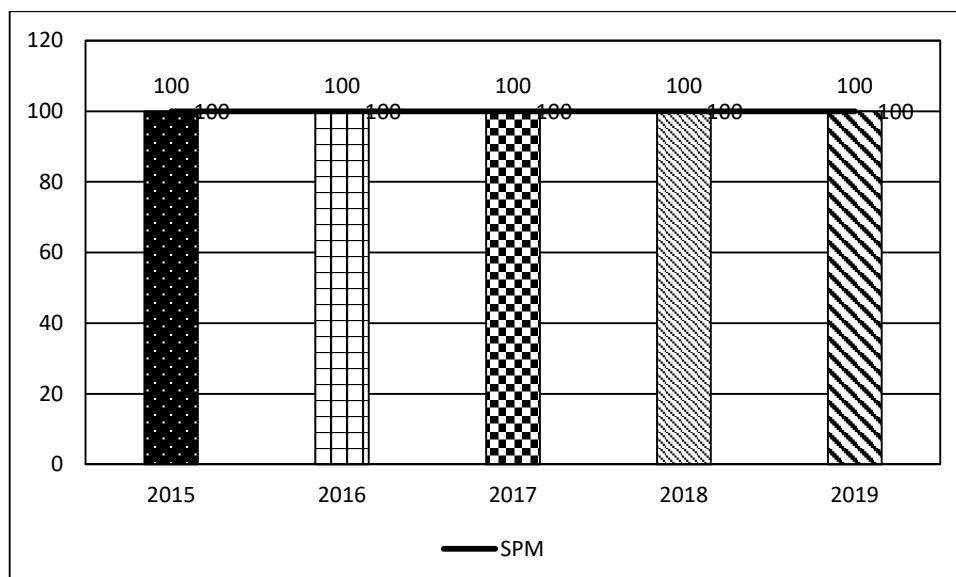

Sumber : Dinas Kesehatan Kab. Sumedang (2020)



## 9) Cakupan Penemuan dan Penanganan Penderita Penyakit DBD

Demam Berdarah Dengue (DBD) adalah penyakit infeksi virus akut yang disebabkan oleh virus *dengue* yang ditandai demam 2 – 7 hari disertai dengan manifestasi perdarahan, penurunan trombosit (trombositopenia) disertai juga dengan gejala-gejala tidak khas seperti nyeri kepala, nyeri otot dan tulang, ruam kulit atau nyeri belakang bola mata. Cakupan Kasus DBD dan penanganannya di Kabupaten Sumedang adalah sebagai berikut :

**Tabel 2.21**  
**Kasus DBD di Kabupaten Sumedang**  
**Tahun 2015 – 2020**  
**(orang)**

Uraian	Tahun					
	2015	2016	2017	2018	2019	2020
Kasus DBD berdasarkan data Puskesmas	691	944	184	408	35	707

Sumber : Dinas Kesehatan Kab. Sumedang (2021)

Berdasarkan data di atas, kasus DBD di Kabupaten Sumedang tertinggi terjadi pada Tahun 2016 sebanyak 944 orang dan Tahun 2020 sebanyak 707 orang. Hal ini disebabkan banyaknya tempat-tempat umum yang kebersihan lingkungannya tidak terjaga sehingga memungkinkan menjadi sarang nyamuk penular virus *Dengue*.

## 10) Cakupan Pelayanan Kesehatan Rujukan Pasien Masyarakat Miskin

Menurut Kementerian Kesehatan, target cakupan pelayanan kesehatan rujukan masyarakat miskin ditetapkan sebesar 100%. Jika melihat angka pada tabel di bawah maka terlihat bahwa sampai pada Tahun 2019 Kabupaten Sumedang sudah seluruhnya memberikan pelayanan kesehatan rujukan pasien masyarakat miskin.



**Tabel 2.22**  
**Cakupan Pelayanan Kesehatan Rujukan Pasien Masyarakat Miskin**  
**di Kabupaten Sumedang**  
**Tahun 2015 – 2020 (%)**

Uraian	Tahun					
	2015	2016	2017	2018	2019	2020
Cakupan pelayanan kesehatan rujukan pasien miskin	100	100	100	100	100	100

*Sumber : Dinas Kesehatan Kab. Sumedang (2021)*

Pembiayaan dan jaminan kesehatan memegang peranan yang sangat penting dalam mencapai suatu tujuan disetiap kegiatan pembangunan kesehatan di Kabupaten Sumedang. Cakupan kepesertaan jaminan kesehatan pada Tahun 2018 sebesar 74,77% dengan sasaran penduduk 1.149.906 jiwa. Sedangkan di Tahun 2019 naik menjadi 102% dengan sasaran penduduk 1.154.458 jiwa. Kenaikan kepesertaan jaminan kesehatan sebagai dampak dari beberapa upaya yang dilakukan antara lain:

- a. Advokasi dan koordinasi dengan pimpinan daerah dan *stakeholder* terkait;
- b. Penyusunan kebijakan dan regulasi dalam mendukung percepatan kepesertaan JKN *total coverage*;
- c. Pendekatan ketersediaan pembiayaan bagi percepatan *total coverage* bagi PBI daerah;
- d. Sosialisasi dan penyebarluasan informasi mengenai kepesertaan di semua tingkatan; dan
- e. Bekerja sama dengan BPJS dalam penyediaan dropbox untuk mempermudah keterjangkauan masyarakat yang akan mendaftarkan diri menjadi peserta JKN.

### **11) Cakupan Kunjungan Bayi**

Cakupan kunjungan bayi adalah cakupan bayi yang memperoleh pelayanan kesehatan sesuai dengan standar kesehatan oleh dokter, bidan, dan perawat yang memiliki kompetensi klinis kesehatan, paling sedikit 4 (empat) kali di satu wilayah kerja pada kurun waktu tertentu. Menurut SPM Kementerian Kesehatan, target cakupan kunjungan bayi ditetapkan sebesar 90%.

Cakupan kunjungan bayi di Kabupaten Sumedang pada grafik dibawah dapat dilihat sejak Tahun 2015 telah mencapai 100%, dan tren terus meningkat. Tahun 2018 persentasenya mencapai 110,8% walaupun kemudian mengalami penurunan di Tahun 2019 sebesar 4,3% menjadi





106,5%. Namun demikian, kondisinya tetap diatas SPM Kementerian Kesehatan.

**Gambar 2.31**  
**Cakupan Kunjungan Bayi di Kabupaten Sumedang**  
**Tahun 2015 – 2019 (%)**

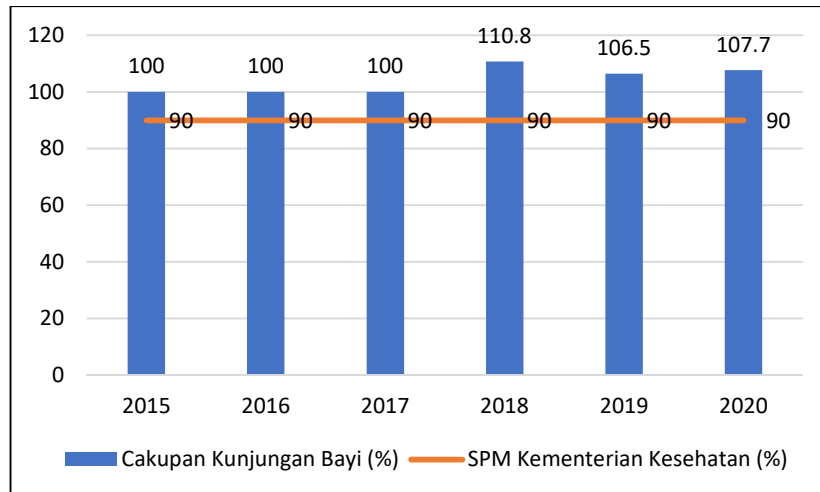

Sumber : Dinas Kesehatan Kab. Sumedang (2021)

## 12) Jumlah Puskesmas, Puskesmas Pembantu dan Persentase Ketersediaan Obat di Puskesmas

Puskesmas merupakan fasilitas pelayanan kesehatan yang menyelenggarakan upaya kesehatan masyarakat dan upaya kesehatan perseorangan tingkat pertama dengan lebih mengutamakan upaya promotif dan preventif.

**Gambar 2.32**  
**Jumlah Puskesmas dan Puskesmas Pembantu**  
**di Kabupaten Sumedang Tahun 2015 -2020**

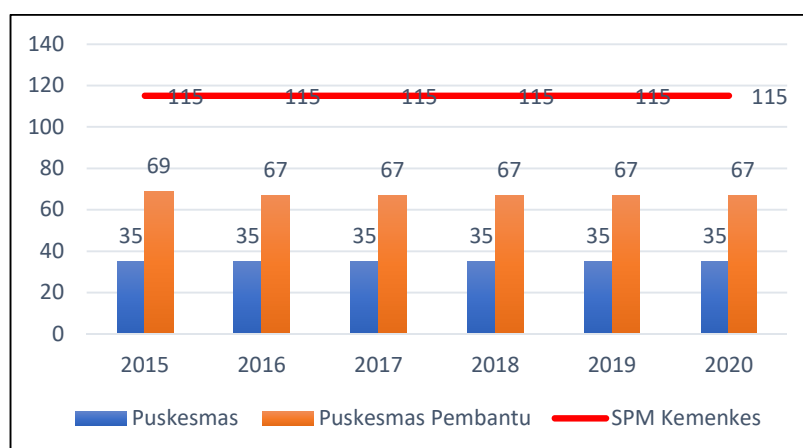

Sumber : Dinas Kesehatan Kab. Sumedang (2021)

Berdasarkan gambar di atas dapat diketahui bahwa jumlah puskesmas dari Tahun 2015 – 2019 berjumlah 35 puskesmas. Hal ini menggambarkan bahwa dari 26 kecamatan seluruhnya telah memiliki fasilitas puskesmas.



Adapun kecamatan yang memiliki puskesmas lebih dari satu yakni Kecamatan Jatinangor (2 puskesmas), Cimanggung (2 puskesmas), Pamulihan (2 puskesmas), Tanjungsari (2 puskesmas), Sumedang Selatan (2 puskesmas), Sumedang Utara (3 puskesmas), Tanjungkerta (2 puskesmas), dan Buahdua (2 puskesmas). Berdasarkan SPM Kemenkes rasio puskesmas adalah 1:10.000 atau dengan kata lain satu puskesmas diperuntukan melayani 10.000 penduduk. Melihat hal tersebut maka jumlah puskesmas di Kabupaten Sumedang masih sangat kurang. Idealnya jumlah puskesmas di Kabupaten Sumedang Tahun 2019 harus sudah memiliki 115 puskesmas dengan asumsi jumlah penduduk Tahun 2019 sebesar 1.154.458 jiwa.

Untuk membantu pelayanan kesehatan Kabupaten Sumedang memiliki Puskesmas Pembantu. Puskesmas Pembantu adalah jaringan pelayanan Puskesmas yang memberikan pelayanan kesehatan secara permanen di suatu lokasi dalam wilayah kerja Puskesmas. Puskesmas Pembantu merupakan bagian integral Puskesmas yang harus dibina secara berkala oleh Puskesmas, dan bertujuan untuk meningkatkan jangkauan serta mutu pelayanan kesehatan bagi masyarakat di wilayah kerjanya. Jumlah Pustu di Kabupaten Sumedang pada Tahun 2016 mengalami penurunan 2 Pustu dari 69 Pustu pada Tahun 2015 menjadi 67 Pustu. Penurunan Pustu sebagai dampak penggenangan Waduk Jatigede.

**Tabel 2.32**  
**Jumlah Puskesmas dan Pustu per Kecamatan**  
**di Kabupaten Sumedang**  
**Tahun 2019**

KECAMATAN		Jumlah Puskesmas	Jumlah Pustu	Jumlah Total
1	Wado	1	3	4
2	Jatinunggal	1	4	5
3	Darmaraja	1	1	2
4	Cibugel	1	2	3
5	Cisitu	1	3	4
6	Situraja	1	5	6
7	Conggeang	1	3	4
8	Paseh	1	3	4
9	Surian	1	1	2
10	Buahdua	2	6	8
11	Tanjungsari	2	2	4
12	Sukasari	1	1	2
13	Pamulihan	2	3	5
14	Cimanggung	2	1	3
15	Jatinangor	2	2	4



KECAMATAN		Jumlah Puskesmas	Jumlah Pustu	Jumlah Total
16	Rancakalong	1	2	3
17	Sumedang Selatan	2	2	4
18	Sumedang Utara	3	2	5
19	Ganeas	1	2	3
20	Tanjungkerta	2	2	4
21	Tanjungmedar	1	3	4
22	Cimalaka	1	3	4
23	Cisarua	1	2	3
24	Tomo	1	3	4
25	Ujungjaya	1	2	3
26	Jatigede	1	4	5
Jumlah		35	67	102

Sumber : Dinas Kesehatan Kab. Sumedang (2020)

Untuk mengukur kualitas puskesmas salah satunya dilihat dari indikator persentase ketersediaan obat di Puskesmas. Pada gambar 2.32 sejak Tahun 2015-2019 persentase ketersediaan obat di Puskesmas telah mencapai 100% atau dengan kata lain telah mencapai target SPM Kemenkes sebesar 90%.

**Gambar 2.33**  
**Persentase Ketersediaan Obat di Puskesmas di Kabupaten Sumedang Tahun 2015 - 2020**

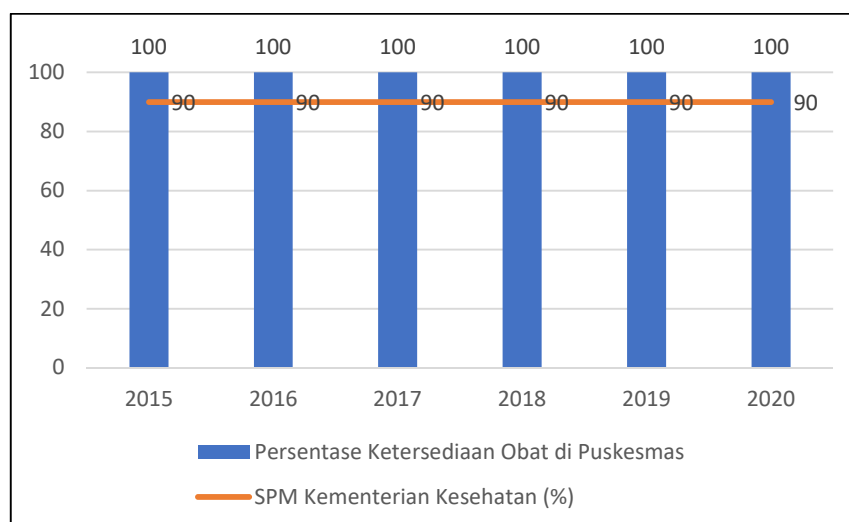

Sumber : Dinas Kesehatan Kab. Sumedang (2021)

### 13) Penyakit Menular

Penyakit menular merupakan penyakit yang dapat ditularkan atau berpindah dari orang yang sakit ke orang yang sehat. Penularannya dapat terjadi melalui perantara ataupun langsung. Beberapa jenis penyakit menular yang pernah dan sering terjadi di Kabupaten Sumedang adalah sebagai berikut:



Malaria merupakan penyakit yang disebabkan oleh parasite plasmodium dan ditularkan melalui gigitan nyamuk yang terinfeksi (Nyamuk *Anopheles*). Penyakit ini merupakan salah satu masalah kesehatan yang dapat menyebabkan kematian terutama pada kelompok resiko tinggi yaitu kelompok bayi, balita, anak dan ibu hamil. Berikut adalah data mengenai kasus penyakit malaria yang ditemukan di Kabupaten Sumedang.

**Tabel 2.24**  
**Kasus Penyakit Malaria di Kabupaten Sumedang**  
**Tahun 2015-2020**

Uraian	Tahun					
	2015	2016	2017	2018	2019	2020
Kasus Penyakit Malaria	0	3	11	8	9	0

*Sumber : Dinas Kesehatan Kab. Sumedang (2021)*

Kasus penyakit malaria terbanyak ditemukan pada Tahun 2017 sebanyak 11 (sebelas) kasus. Penyebar penyakit ini disebabkan adanya mobilitas penduduk ke Sumedang dari daerah endemis penyakit malaria, seperti Papua. Kasus ini menurun di Tahun 2018 hanya 8 kasus suspek malaria, dan meningkat kembali di Tahun 2019 menjadi 9 kasus.

Diare biasanya disebabkan oleh virus atau makanan yang terkontaminasi. Penyakit diare berhubungan erat dengan kondisi lingkungan yang tidak sehat dan perilaku masyarakat. Untuk itu perlu upaya mereduksi kasus melalui sosialisasi Perilaku Hidup Bersih dan Sehat (PHBS) kepada masyarakat. Berdasarkan data dari Dinas Kesehatan Kabupaten Sumedang, kasus diare di Tahun 2019 hanya 35 kasus terbilang kecil jika dibandingkan dengan Tahun 2018 yang mencapai ± 6.000 kasus. Walaupun tinggi, kasus diare tetap dapat 100% ditangani dan tidak ada kasus yang menyebabkan kematian.

*Tuberculosis* Bakteri Tahan Asam (TB BTA) merupakan penyakit menular yang disebabkan oleh bakteri *M. tuberculosis*. Indonesia termasuk kedalam 5 (lima) besar Negara pengidap TB di Asia Tenggara. Biaya yang perlu dikeluarkan untuk penanganan dan pengobatan TB BTA cukup besar dan berdampak langsung terhadap penderita maupun keluarga karena menyebabkan penurunan kinerja dan produktivitas penderita sehingga berdampak terhadap penurunan angka penghasilan keluarga.

Tahun 2020 di Kabupaten Sumedang ditemukan kasus TB BTA positif sebanyak 1.507 orang yang tersebar di 26 Kecamatan. Data sebaran kasus TB BTA di Kabupaten Sumedang ditampilkan pada gambar berikut.



**Gambar 2.34**  
**Sebaran Kasus TB BTA Positif di Kabupaten Sumedang**  
**Tahun 2020**

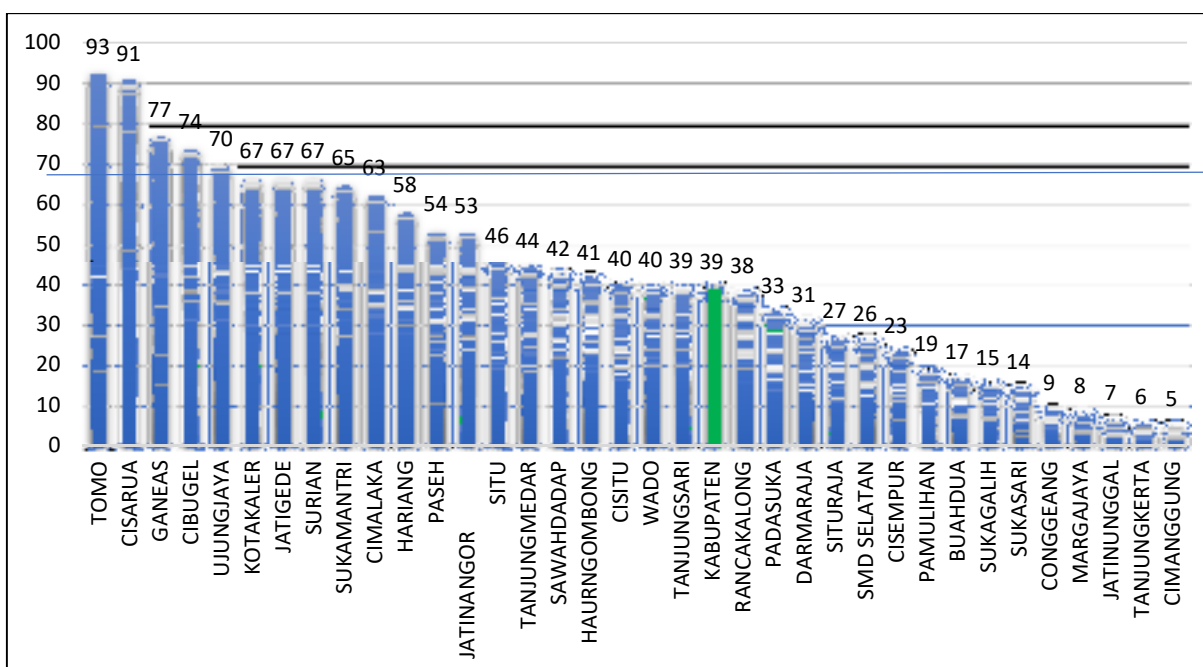

Sumber : Dinas Kesehatan Kab. Sumedang (2021)

*Filariasis* (penyakit kaki gajah) adalah penyakit menular menahun yang disebabkan oleh cacing *Filaria* yang menyerang saluran dan kelenjar getah bening. Penyakit ini dapat merusak sistem limfe, menimbulkan pembengkakan pada tangan, kaki, *glandula mammae*, dan *scrotum*, menimbulkan cacat seumur hidup serta stigma sosial bagi penderita dan keluarganya serta berdampak pada penurunan produktifitas kerja penderita. Penyakit ini juga dapat ditularkan secara tidak langsung oleh nyamuk yang telah terinfeksi cacing *Filaria*.

**Tabel 2.25**  
**Kasus *Filariasis***  
**di Kabupaten Sumedang**  
**Tahun 2015-2019**

Uraian	Tahun					
	2015	2016	2017	2018	2019	2020
Kasus <i>Filariasis</i>	2	0	0	0	0	0

Sumber : Dinas Kesehatan Kab. Sumedang (2021)

Kasus *Filariasis* di Kabupaten Sumedang dalam kurun waktu Tahun 2015 – 2020, hanya ditemukan di Tahun 2015 sebanyak 2 (dua) kasus. Sedangkan tahun-tahun selanjutnya tidak terdapat kasus *Filariasis* di Kabupaten Sumedang. Hal ini berarti masyarakat dan tenaga kesehatan telah meningkatkan kebersihan lingkungan serta upaya pemberantasan dan pencegahan perkembangan nyamuk yang dianggap sebagai vektor penyakit.





HIV (*Human immunodeficiency virus*) merupakan virus yang merusak system kekebalan tubuh, sedangkan AIDS (*Acquired Immune Deficiency Syndrome*) merupakan stadium akhir dari infeksi virus HIV. Penyebaran HIV/AIDS di Kabupaten Sumedang beberapa tahun terakhir menyebabkan masalah HIV/AIDS bukan hanya masalah medis dari penyakit menular saja tetapi sudah menjadi aspek kehidupan manusia baik dari segi kesehatan, psikologi, social dan budaya. Intensif nya usaha yang dilakukan oleh tenaga medis dalam penemuan kasus HIV/AIDS di Kabupaten Sumedang disajikan dalam Tabel berikut.

**Tabel 2.26**  
**Jumlah Kasus HIV, AIDS dan Kematian di Kabupaten Sumedang**  
**Tahun 2015 – 2020**  
**(orang)**

No	Uraian	Tahun					
		2015	2016	2017	2018	2019	2020
1	Kasus HIV	42	50	132	60	47	53
2	Kasus AIDS	3	2	2	2	8	15
3	Jumlah Kematian	1	2	2	2	8	15

Sumber : Dinas Kesehatan Kab. Sumedang (2020)

Peningkatan kasus HIV di Kabupaten Sumedang Tahun 2019 sebanyak 114 kasus naik 54 kasus dari tahun sebelumnya karena semakin giatnya petugas dalam menemukan kasus HIV, sehingga semakin banyak pula kasus yang ditemukan. Hal ini berimbas pada semakin tinggi pula upaya dalam pengendaliannya. Untuk cakupan pelayanan kesehatan pada orang beresiko HIV Tahun 2019 cakupan pelayanannya sudah 100% dengan hasil tingkat prevelensi HIV/AIDS kurang dari 0,04%.

#### **14) Cakupan Pelayanan Antenatal (K1 dan K4)**

Pelayanan antenatal adalah pelayanan kesehatan oleh tenaga kesehatan untuk Ibu selama masa kehamilannya, dilaksanakan sesuai dengan standar pelayanan antenatal yang ditetapkan dalam Standar Pelayanan Kebidanan (SPK). Tujuannya untuk pengawasan tumbuh kembang janin dalam Rahim. Cakupan K1 adalah cakupan ibu hamil yang pertama kali mendapat pelayanan antenatal oleh tenaga kesehatan disuatu wilayah kerja pada kurun waktu tertentu. Sedangkan cakupan K4 adalah cakupan ibu hamil yang telah memperoleh pelayanan antenatal sesuai dengan standar, paling sedikit 4 kali dengan distribusi 1 kali pada trimester ke- 1 dan 1 kali pada trimester ke- 2 serta 2 kali pada trimester ke 3 disuatu wilayah kerja pada kurun waktu tertentu.



Tren pelayanan K1 dan K4 di Kabupaten Sumedang cenderung fluktuatif. Untuk pelayanan K1 dan K4 tren tertinggi pelayanan terjadi pada Tahun 2015 sebesar 109,1% dan 99%. Dan di Tahun 2020 pelayanan K1 dan K4 mencapai 108,8% dan 98,12%, atau mengalami tren meingkat dari tahun sebelumnya. Namun demikina, untuk pelayanan K4 masih harus ditingkatkan karena belum mencapai 100%.

**Gambar 2.35**  
**Cakupan Pelayanan K1 dan K4 di Kabupaten Sumedang**  
**Tahun 2015 – 2020**

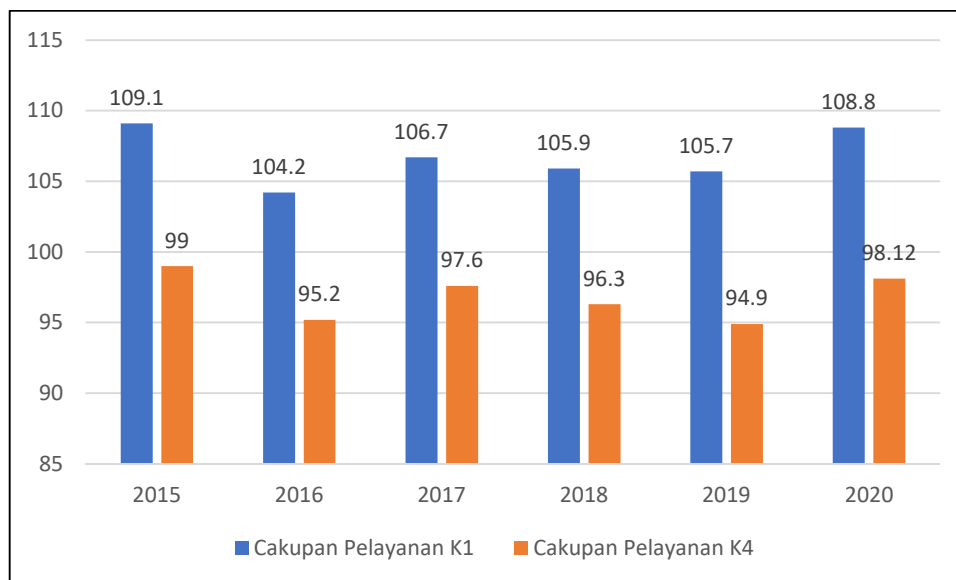

Sumber : Dinas Kesehatan Kab. Sumedang (2021)

### 15) Cakupan Kunjungan Neonatus

Neonatus adalah bayi baru lahir (0-28 hari), neonatal adalah periode yang paling rentan untuk bayi yang sedang menyempurnakan penyesuaian fisiologis yang dibutuhkan pada kehidupan ektrauterin. Sedangkan kunjungan Neonatus atau disebut juga kunjungan neonatal merupakan pelayanan kesehatan kepada neonatus.

Kunjungan neonatal (KN) adalah kontak neonatal dengan tenaga kesehatan minimal 2 (dua) kali untuk mendapatkan pelayanan dan pemeriksaan kesehatan neonatal, baik baik di dalam maupun di luar puskesmas seperti di bidan, polindes dan kunjungan ke rumah. Kunjungan ini bertujuan untuk meningkatkan akses neonatus terhadap pelayanan kesehatan dasar, sehingga dapat mengetahui sedini mungkin apabila terdapat kelainan atau masalah pada bayi.

Cakupan kunjungan neonatal adalah cakupan neonatus yang mendapatkan pelayanan sesuai standar sedikitnya tiga kali yaitu 1 kali pada



6 – 48 jam, 1 kali pada hari ke 3 – hari ke 7 dan 1 kali pada hari ke 8 – hari ke 28 setelah lahir disuatu wilayah kerja pada kurun waktu tertentu. Dengan demikian dapat diketahui efektifitas dan pelayanan kesehatan neonatal. Cakupan pelayanan neonatal dilakukan oleh tenaga kesehatan untuk mengetahui jangkauan layanan kesehatan neonatal serta kemampuan program dalam menggerakkan masyarakat melakukan layanan kesehatan neonatal.

Tren cakupan Kunjungan Neonatus di Kabupaten Sumedang fluktuatif dari Tahun 2015 – 2020, perkembangannya dapat dilihat pada grafik yang terdapat pada gambar berikut.

**Gambar 2.36**  
**Tren Cakupan Kunjungan Neonatus di Kabupaten Sumedang**  
**Tahun 2015 – 2020 (%)**

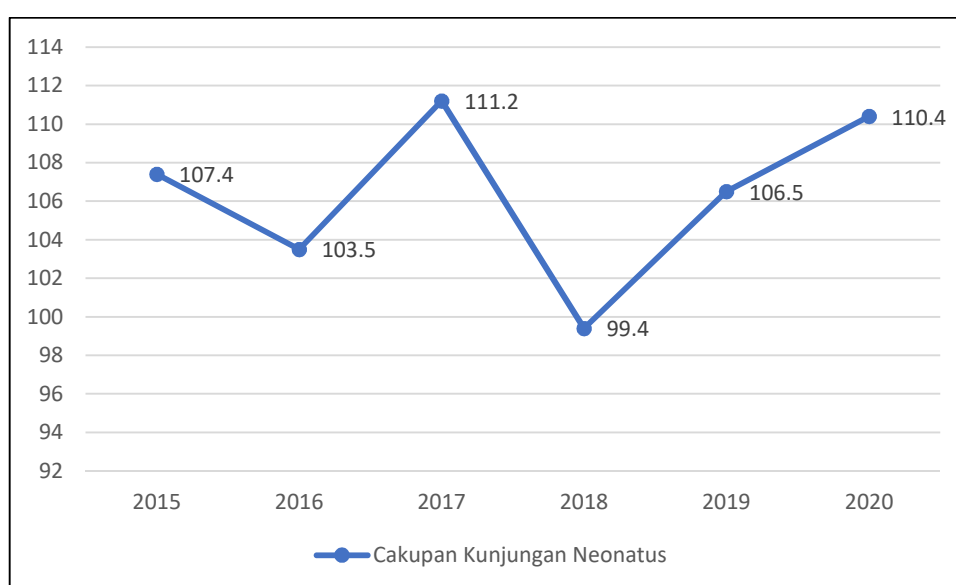

Sumber : Dinas Kesehatan Kab. Sumedang (2020)

Cakupan kunjungan neonatal pada Tahun 2018 sebesar 99,4% tidak terlalu rendah akan tetapi merupakan persentase terendah selama 6 (enam) tahun terakhir. Pada Tahun 2020, meningkat menjadi 110,4%. Peningkatan ini bisa diindikasikan bahwa petugas kesehatan terus memantau layanan kesehatan neonatal serta didukung oleh meningkatnya pengetahuan dan keinginan masyarakat untuk memperoleh layanan kesehatan neonatal.

### **16) Pemberian ASI Eksklusif pada Bayi kurang dari 6 bulan**

Asi eksklusif adalah pemberian ASI selama 6 (enam) bulan pertama tanpa minuman atau makanan tambahan lain. ASI menyediakan semua nutrisi yang penting untuk tumbuh kembang bayi dan mengandung antibodi yang berfungsi melawan penyakit serta membantu menyempurnakan sistem



kekebalan tubuh bayi. Proses untuk keberhasilan ASI eksklusif bayi 6 bulan dilaksanakan selama rentang usia bayi 0 sampai 5 bulan.

Keberhasilan ASI eksklusif di Kabupaten Sumedang tertinggi terjadi pada Tahun 2015 sebesar 79,22 %, dan terus menunjukkan tren menurun dengan persentase terendah 72,53% di Tahun 2018. Penurunan ini terjadi karena banyaknya jumlah bayi ASI Eksklusif yang gugur sebelum usia 6 bulan. Penurunan dilatar belakangi oleh minimnya kesadaran ibu atas pentingnya ASI bagi pertumbuhan anak. Hal ini terjadi karena kurangnya pengetahuan ibu dalam menyaring informasi yang diterima, terutama mengenai pentingnya ASI Eksklusif. Selain itu juga rendahnya implementasi regulasi pemberian ASI, sehingga terlihat regulasi tersebut agak teracuhkan.

Pada Tahun 2019 tren cakupan ASI Eksklusif kembali meningkat menjadi 78,66%, peningkatan yang cukup signifikan walaupun persentase masih belum menyentuh angka 90%. Peningkatan ini terjadi karena intensifnya sosialisasi yang digalakkan oleh petugas kesehatan yang mendorong ibu memberikan ASI Eksklusif, serta meningkatnya kesadaran para ibu akan pentingnya pemberian ASI Eksklusif terhadap pertumbuhan bayi. Pada intinya keberhasilan ASI Eksklusif ditentukan oleh kerjasama dari semua pihak.

**Gambar 2.37**  
**Cakupan Pemberian ASI Eksklusif di Kabupaten Sumedang**  
**Tahun 2015 – 2020**

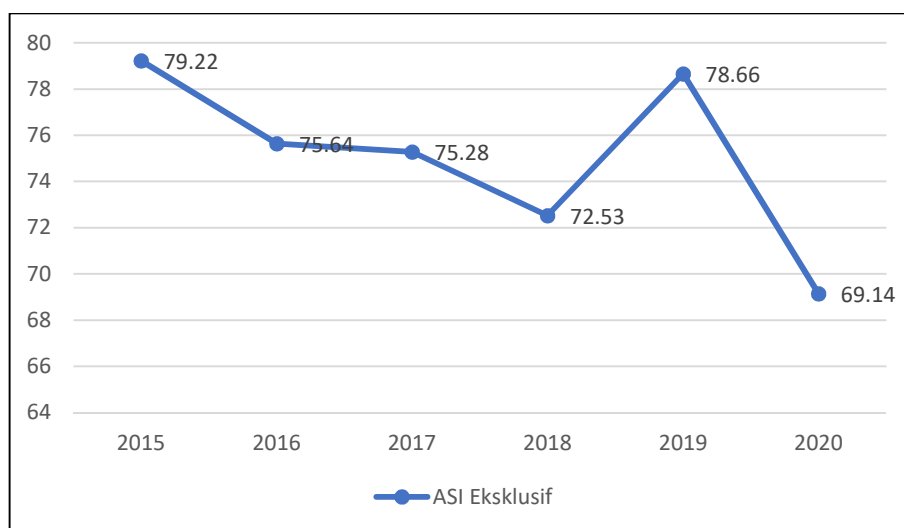

Sumber : Dinas Kesehatan Kab. Sumedang (2021)

### 17) Deteksi Bawah Garis Merah (BGM)

Balita Bawah Garis Merah (Balita BGM) merupakan balita yang mempunyai berat badan sangat kurang dan jika dilihat pada Kartu Menuju Sehat (KMS) kurva menuju pita berwarna merah maka balita akan divonis

telah mengalami gizi buruk. BGM dipakai sebagai deteksi awal bagi kejadian masalah gizi balita.

Tren balita BGM di Kabupaten Sumedang menunjukkan penurunan tiap tahunnya. Deteksi BGM pada balita tertinggi terjadi di Tahun 2015 sebesar 2,29%, dan terendah mencapai 0,45% di Tahun 2018. Untuk mencapai penurunan tren balita BGM diperlukan adanya pemantauan pertumbuhan dan perkembangan balita, serta status gizi balita. Tren balita BGM terdapat pada grafik berikut.

**Gambar 2.38**  
**Perkembangan Balita Bawah Garis Merah (BGM)**  
**di Kabupaten Sumedang Tahun 2015 – 2020 (%)**

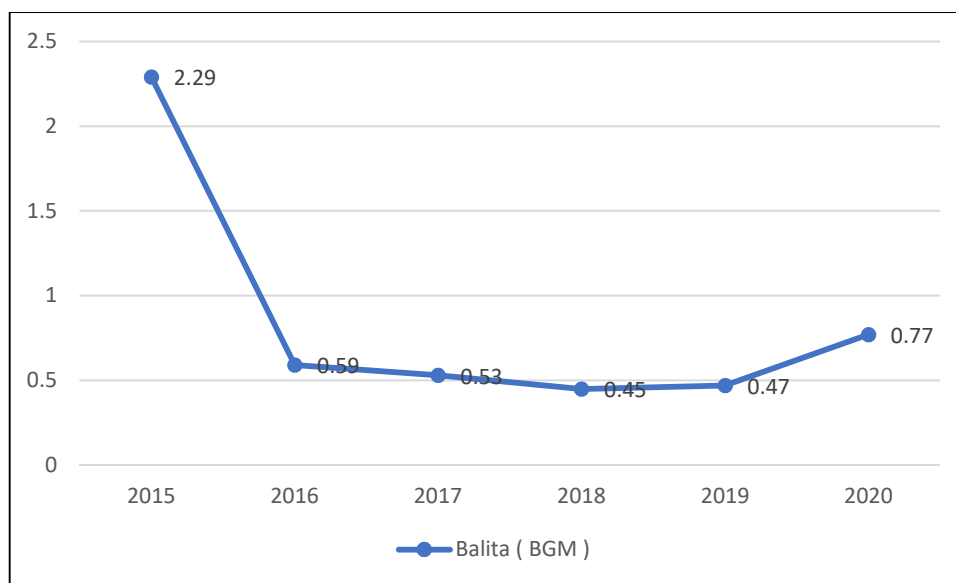

Sumber : Dinas Kesehatan Kab. Sumedang (2021)

## 18) Pelayanan Kesehatan Rujukan

Sistem pelayanan kesehatan rujukan merupakan penyelenggaraan pelayanan kesehatan yang mengatur pelimpahan tugas dan tanggung jawab pelayanan kesehatan secara timbal balik, baik vertikal maupun horional. Sistem rujukan mengatur dari mana dan harus kemana seseorang dengan gangguan kesehatan tertentu memeriksakan keadaan sakitnya. Pelaksanaan sistem rujukan di Indonesia telah diatur dengan bentuk bertingkat atau berjenjang, yaitu pelayanan kesehatan tingkat pertama, kedua dan ketiga, yang dalam pelaksanaannya tidak berdiri sendiri namun berada dalam suatu sistem dan saling berhubungan. Sistem rujukan akan berjalan dengan baik apabila seluruh faktor pendukung (pemerintah, teknologi, transportasi) terpenuhi, sehingga kebutuhan masyarakat akan segera tertangani dengan tepat.



Dinas Kesehatan Kabupaten Sumedang yang mewakili 35 Puskesmas di wilayah kabupaten Sumedang membuat perjanjian kerjasama untuk pelaksanaan pelayanan kesehatan rujukan dan program rujuk balik dengan Rumah Sakit yang ada di wilayah Kabupaten Sumedang. Jumlah Rumah Sakit Umum di Kabupaten Sumedang ada 3 (tiga) yaitu :

1. Rumah Sakit Umum Daerah (RSUD) Sumedang
2. Rumah Sakit Umum Pakuwon.
3. Rumah Sakit Umum Harapan Keluarga

Jumlah kunjungan rawat jalan dan rawat inap Rumah Sakit Umum terdapat pada Gambar berikut.

**Gambar 2.39**  
**Rawat Inap dan Rawat Jalan**  
**Rumah Sakit Umum Daerah (RSUD) Sumedang**  
**Tahun 2015-2020**  
**(orang)**

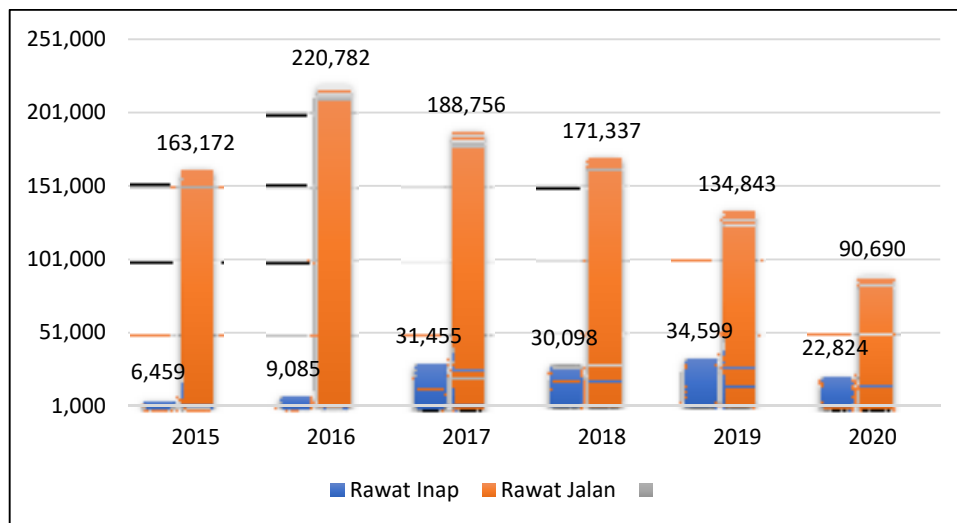

Sumber : Dinas Kesehatan Kab Sumedang, RSUD Kab. Sumedang. (2021)

**Gambar 2.40**  
**Rawat Inap dan Rawat Jalan**  
**Rumah Sakit Umum Pakuwon**  
**Tahun 2015-2020**  
**(orang)**

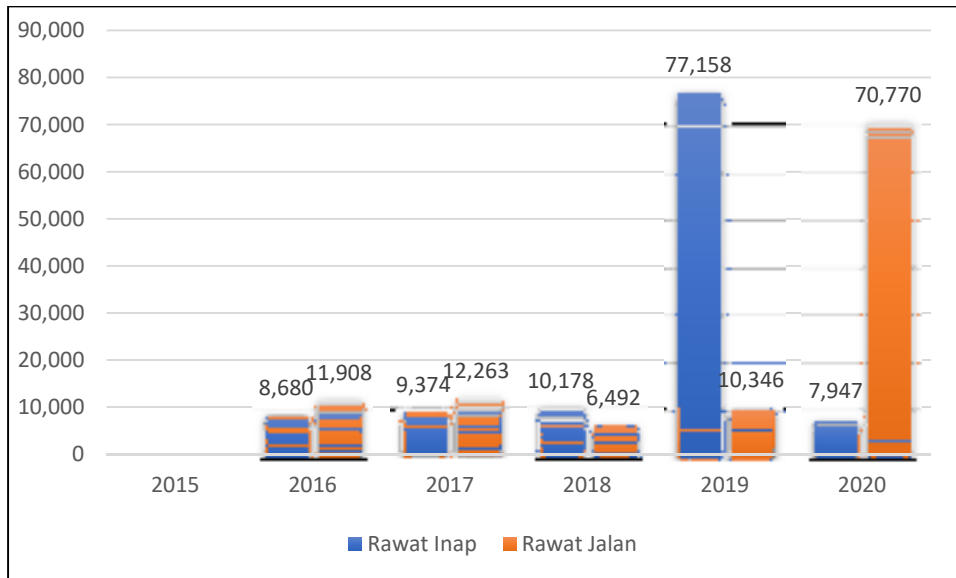

Sumber : Dinas Kesehatan Kab Sumedang, RSUD Pakuwon. (2021)

**Gambar 2.41**  
**Rawat Inap dan Rawat Jalan**  
**Rumah Sakit Umum Harapan Keluarga**  
**Tahun 2015-2020**  
**(orang)**

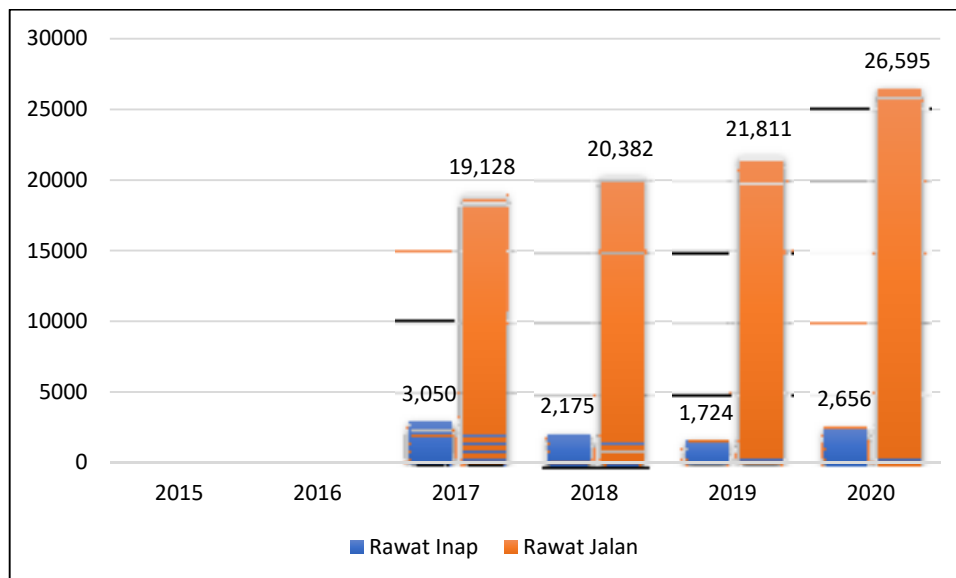

Sumber : Dinas Kesehatan ,RSUD Harapan Keluarga. (2021)

Berdasarkan data di atas menunjukkan bahwa untuk kasus rujukan, baik rawat inap maupun rawat jalan di RSUD Kabupaten Sumedang fluktuatif. Untuk rujukan rawat inap tren tertinggi terjadi di Tahun 2019 yang mencapai 34.599 orang sedangkan tren tertinggi untuk rawat jalan terjadi di Tahun 2016 yang mencapai 220.782 orang. Terjadi penurunan jumlah kasus



rawat inap di Tahun 2018, karena adanya mekanisme sistem rujukan berjenjang dan mapping rujukan Fasilitas Kesehatan Tingkat Pertama (FKTP) yang ada di Kabupaten Sumedang semakin lebih baik. Selain itu juga adanya peningkatan jumlah sarana dan prasarana rujukan dengan bertambahnya satu Rumah Sakit di Kabupaten Sumedang, yaitu RSUD Harapan Keluarga.

Data untuk kasus rawat jalan dan rawat inap di RSUD Pakuwon terus mengalami peningkatan, begitu pula dengan RSUD Harapan Keluarga. Ini berarti FKTP di Kabupaten Sumedang sudah dilaksanakan dengan baik. Untuk RSUD Harapan Keluarga jumlah kasus rawat jalan lebih tinggi dibandingkan dengan jumlah kasus rawat inap. Hal ini menunjukkan bahwa kasus-kasus yang dirujuk ke RSUD Harapan Keluarga masih ditangani dengan rawat jalan

Berdasarkan penjelasan beberapa indikator urusan kesehatan pada bagian-bagian sebelumnya dan pertimbangan sinkronisasi prioritas nasional dan provinsi, maka sejak Tahun 2018 terjadi perubahan indikator kinerja urusan Kesehatan sebagaimana tabel di bawah ini.

**Tabel 2.27**  
**Capaian Indikator Kinerja Urusan Kesehatan**  
**di Kabupaten Sumedang Tahun 2018-2020**  
**Berdasarkan Renstra Tahun 2018-2023**

No.	Indikator	2018	2019	2020
1	Jumlah Kematian Ibu (jiwa)	16	14	21
2	Jumlah Kematian Bayi (jiwa)	155	114	137
3	Indeks Kepuasan Masyarakat (IKM) Bidang Kesehatan (poin)	78,73	82,5	87
4	Prevalensi Stunting (%)	32,2	24,4	17,5
5	Prevalensi HIV/AIDS (%)	<0.04	<0,04	<0.04
6	Angka Kesakitan Penyakit Menular	113/ 100.000	56/100.000	113/100.000
7	Universal Health Coverage (UHC)(%)	73,17	76,46	73,17
8	Indeks Keluarga Sehat (IKS)(poin)	0,12	0,13	0,12

Sumber : Dinas Kesehatan Kab. Sumedang (2021)

### 2.1.3.1.1.3. Urusan Pekerjaan Umum dan Penataan Ruang

#### 1) Pekerjaan Umum

a. Persentase Panjang Jaringan Jalan dalam Kondisi Baik/Mantap

Total panjang jalan di Kabupaten Sumedang pada Tahun 2017 mengalami penurunan sepanjang 21,450 km yaitu dari semula sepanjang



796,056 km pada Tahun 2016 menjadi 774,606 km. Penurunan ini diantaranya disebabkan oleh proyek penggenangan Waduk Jatigede yaitu berkurangnya 4 (empat) ruas jalan sepanjang 16,20 km (ruas jalan Cadasngampar-Cijeungjing sepanjang 3,7 km, ruas jalan Wado-Cadasngampar sepanjang 5 km, ruas jalan Cisurat-Cipasang sepanjang 4,5 km, dan ruas jalan Cikawung-Cipaku sepanjang 3 km). Selain dampak penggenangan waduk Jatigede, pengurangan panjang jalan juga disebabkan oleh pengalihan status jalan Kabupaten menjadi jalan Provinsi sebanyak 2 (dua) ruas jalan sepanjang 9,10 km (ruas jalan Cibuntu-Parakanmuncang sepanjang 3,8 km dan ruas jalan Warungsimpang-Cibuntu sepanjang 5,3 km).

Pada Tahun 2019, total Panjang jalan Kabupaten kembali mengalami penurunan yaitu dari semula 774,606 km pada Tahun 2018 menjadi 774,368 km. Penurunan tersebut, berdasarkan Surat Keputusan Gubernur Jawa Barat Tahun 2016 yang menetapkan penurunan status fungsi jalan kabupaten menjadi jalan lingkungan sepanjang 7,238 km pada 10 ruas jalan dan penambahan ruas jalan sepanjang 7 km pada 3 ruas jalan. Ruas jalan yang mengalami penurunan status yaitu ruas jalan Masjid (depan Masjid Agung) sepanjang 0,100 km; ruas jalan Pendopo Tegalkalong sepanjang 0,123 km; ruas jalan Terminal Ketib sepanjang 0,157 km; ruas jalan Talun Pojok sepanjang 0,458 km; ruas jalan Mekarsari sepanjang 0,750 km; ruas jalan kompleks Persekolahan Licin sepanjang 1,100 km; ruas jalan kompleks Workshop sepanjang 0,700 km; ruas jalan kompleks Prabu Kian Santang sepanjang 1,500 km; ruas jalan Joglo-Paseh sepanjang 1,500 km; dan ruas jalan kompleks Puskopad sepanjang 0,850 km. Adapun ruas jalan yang mengalami penambahan yaitu ruas jalan Citengah-Cigumentang/Sindangwangi (Batas Kabupaten Bandung) sepanjang 5 km; ruas jalan Wado-Cikareo sepanjang 0,5 km; dan ruas jalan Cikawung-Darmaraja sepanjang 1,5 km.

Berdasarkan kondisinya, jaringan jalan terbagi menjadi 4 (empat) yakni kondisi baik, kondisi sedang, kondisi rusak ringan, dan kondisi rusak berat. Persentase panjang jaringan jalan dalam kondisi baik adalah panjang jalan dalam kondisi baik dibagi dengan panjang jalan secara keseluruhan. Hal ini mengindikasikan semua ruas jalan dengan permukaan perkerasan, bahu jalan, dan saluran samping dalam kondisi baik menurut kriteria teknis (tingkat kerusakan  $\leq 6\%$ ), sehingga arus lalu lintas dapat berjalan lancar



sesuai dengan kecepatan desain dan tidak ada hambatan yang disebabkan oleh kondisi jalan.

Secara umum tren panjang jaringan jalan dalam kondisi baik di Kabupaten Sumedang mengalami peningkatan (Tabel 2.32). Pada Tahun 2015 tercatat panjang jaringan jalan dalam kondisi baik sepanjang 239,746 km dengan persentase 30,12% dan merupakan persentase terendah selama 6 (enam) tahun terakhir. Tren jalan kabupaten dalam kondisi baik terus meningkat hingga di Tahun 2020 mencapai 79,96% dengan panjang jaringan jalan dalam kondisi baik sepanjang 595,992 km.

**Tabel 2.28**  
**Indikator Persentase Panjang Jalan Kabupaten Dalam Kondisi Baik di Kabupaten Sumedang Tahun 2015-2020**

No	Indikator	Tahun					
		2015	2016	2017	2018	2019	2020
1	Total Panjang Jalan (km)	796,056	796,056	774,606	774,606	774,368	774,368
2	Panjang Jaringan Jalan dalam Kondisi Baik (km)	239,746	345,279	424,702	486,454	547,868	595,992
3	Persentase Jalan Kabupaten dalam Kondisi Baik (>40 Km/Jam) (%)	30,12	43,37	54,83	62,80	70,75	76,96

Sumber : Dinas PUPR Kab Sumedang (2021)

b. Rasio Panjang Jalan Terhadap Jumlah Penduduk (per 10.000 Jiwa)

Rasio panjang jalan terhadap jumlah penduduk adalah rasio panjang jalan per 10.000 jiwa yang menggambarkan bahwa ruas-ruas jalan telah menghubungkan pusat-pusat kegiatan yang melayani jumlah penduduk di wilayah tertentu. Rasio panjang jalan per 10.000 jiwa di Kabupaten Sumedang menunjukkan tren penurunan. Pada Tahun 2015 tercatat sebesar 7,2 km/10.000 jiwa, dan mengalami penurunan pada Tahun 2019 menjadi 6,7 km/10.000 jiwa (Tabel 2.33). Penurunan rasio disebabkan karena adanya pengurangan Panjang Ruas Jalan akibat pembangunan bendungan Jatigede dan Tol Cisumdawu. Hal ini berimbas pada rasio Panjang jalan, apalagi pertumbuhan penduduk di Kabupaten Sumedang terus mengalami peningkatan.





**Tabel 2.29**  
**Indikator Rasio Panjang Jalan Terhadap Jumlah Penduduk**  
**di Kabupaten Sumedang Tahun 2015-2020**

No	Indikator	Tahun					
		2015	2016	2017	2018	2019	2020
1	Total Panjang Jalan (km)	796,056	796,056	774,606	774,606	774,368	774,368
2	Jumlah Penduduk (jiwa)	1.110.841	1.132.459	1.139.564	1.148.198	1.154.458	1.159.454
3	Rasio Panjang Jalan dengan jumlah penduduk (jiwa/km <sup>2</sup> )	0,00072	0,00070	0,00070	0,00067	0,00067	0,00067

Sumber : Dinas PUPR Kabupaten Sumedang (2021)

Jika mengacu pada Permen PU Nomor 14 Tahun 2010, untuk kategori wilayah dengan kepadatan penduduk  $500 \leq KP < 1000$  jiwa/km<sup>2</sup>, maka SPM rasio ideal panjang jalan per 10.000 jiwa adalah 5 Km/10.000 jiwa. Kepadatan penduduk Kabupaten Sumedang 737 jiwa/km<sup>2</sup>, dengan demikian Kabupaten Sumedang telah mencapai target SPM walaupun rasio Panjang jalannya menurun.

c. Rasio Jaringan Irigasi dan Persentase Irigasi Kabupaten dalam Kondisi Baik

Pemerintah Kabupaten Sumedang berkewajiban dan bertanggung jawab untuk melaksanakan infrastruktur irigasi. Tiga pilar pengelolaan sumber daya air meliputi: konservasi sumber daya air, pendayagunaan sumber daya air, dan pengendalian daya rusak air.

Persentase irigasi dalam kondisi baik menunjukkan tren peningkatan. Pada Tahun 2015 tercatat 32%, kemudian selama enam tahun meningkat menjadi 43,79% di Tahun 2020. Meskipun secara tren meningkat namun angka realisasi masih dibawah 50%, sehingga perlu terus diupayakan agar persentase irigasi dalam kondisi baik terus mengalami peningkatan. Sementara itu rasio jaringan irigasi mengalami penurunan pada Tahun 2018 menjadi 4,31% dari semula 6,46% di Tahun 2016. Hal ini dikarenakan adanya pengurangan panjang saluran irigasi yang baik dari semula 203.070 m di Tahun 2016 menjadi 135.450 m di Tahun 2018. Sedangkan di Tahun 2019 rasio jaringan irigasinya meningkat kembali 4,53% karena adanya penambahan panjang saluran irigasi yang baik menjadi 142.321,61 m. Pada Tahun 2020, rasio irigasi semakin membaik yaitu meningkat 0,07% dari 4,53% menjadi 4,60%. Kondisi tersebut menggambarkan bahwa kualitas dan kuantitas irigasi di Kabupaten Sumedang semakin membaik dan perlu terus ditingkatkan untuk menunjang produktifitas pertanian.



**Tabel 2.30**  
**Rasio Jaringan Irigasi dan Persentase Irigasi Kabupaten**  
**dalam Kondisi Baik di Kabupaten Sumedang Tahun 2015-2020**

No	Indikator	Tahun					
		2015	2016	2017	2018	2019	2020
1	Persentase Irigasi Kabupaten dalam kondisi baik(%)	32	38	41	41,15	43,08	43,79
a	Luas Irigasi Kondisi Baik (Ha)	18.420	21.619	23.333	23.452	24.552,6	24.957,2
b	Luas Irigasi Kabupaten (Ha)	56.993	56.993	56.993	56.993	56.993	56.993
2	Rasio Jaringan Irigasi	2,97	6,46	4,31	4,31	4,53	4,60
a	Panjang Saluran Irigasi Yang Baik (m)	93.240	203.070	135.450	135.941,96	142.321,61	144.667,2
b	Luas Lahan Budi Daya Pertanian (Ha)	31.417	31.417	31.417	31.417	31.417	31.417

Sumber : Dinas PUPR Kabupaten Sumedang (2021)

## 2) Penataan Ruang

Dalam perspektif tata ruang kota, untuk meminimalkan timbulnya fenomena perubahan iklim, maka keberadaan RTH (Ruang Terbuka Hijau) menjadi hal penting yang harus diperhatikan. Keberadaan RTH di wilayah perkotaan adalah untuk menjamin keseimbangan ekosistem kota, baik keseimbangan sistem hidrologi dan sistem iklim mikro, maupun sistem ekologis lain. RTH sangat diperlukan untuk meningkatkan ketersediaan air dan udara bersih bagi masyarakat serta menciptakan estetika kota. Luas RTH di wilayah perkotaan agar dapat menjalankan proses-proses ekologis tersebut minimal 30% dari total luas wilayah kota, terdiri atas RTH publik 20% dan RTH privat 10%.

**Tabel 2.31**  
**Ruang Terbuka Hijau (RTH) dari Luas Wilayah Kota**  
**di Kabupaten Sumedang Tahun 2015-2020**  
**(%)**

Uraian	Tahun					
	2015	2016	2017	2018	2019	2020
RTH dari luas wilayah kota	5,16	5,86	7,13	11,04	11,04	11,07

Sumber : Dinas Lingkungan Hidup Kab. Sumedang (2020)

Berdasarkan Tabel di atas dapat diketahui bahwa persentase RTH di Kabupaten Sumedang terus mengalami peningkatan. Tahun 2019 persentase RTH mencapai angka 11,04%. Kondisi tersebut belum memenuhi besaran target RTH sesuai dengan amanah undang-undang yaitu sebesar 30%.



Seiring dengan pelaksanaan program kegiatan sampai dengan Tahun 2018, terdapat perubahan indikator kinerja urusan Pekerjaan Umum dan Penataan Ruang sebagaimana tabel di bawah ini.

**Tabel 2.32**  
**Capaian Indikator Kinerja Urusan Pekerjaan Umum dan Penataan Ruang**  
**di Kabupaten Sumedang Tahun 2018-2020**  
**Berdasarkan Renstra Tahun 2018-2023**

No.	Indikator	2018	2019	2020
1	Persentase Tingkat Kondisi Jalan Kabupaten Mantap	62,80	70,75	76,96
2	Rasio jaringan irigasi	60,00	62,02	64,46
3	Persentase kesesuaian peruntukan lahan dengan tata ruang	100,00	70,22	75,11
4	Usaha Jasa Konstruksi yang terstandarisasi	0	23,00	40,06

Sumber : Dinas PUPR Kabupaten Sumedang (2021)

#### **2.1.3.1.1.4. Urusan Perumahan Rakyat dan Kawasan Permukiman**

##### **a. Rumah Tangga Pengguna Air Bersih**

Ketersediaan air bersih merupakan kebutuhan mendasar untuk meningkatkan derajat kesehatan penduduk dalam mencapai kriteria hidup sehat. Hidup sehat sangat terkait dengan pola hidup yang bersih, baik bersih lingkungan maupun bersih sumber air. Ketersediaan sumber air bersih di Kabupaten Sumedang telah sebanding dengan jumlah penduduk yang ada. Berdasarkan tabel di bawah, jumlah rumah tangga pengguna air bersih dari tahun ke tahun menunjukkan tren positif. Pada Tahun 2019 di Kabupaten Sumedang tercatat 79,92% rumah tangga yang sudah menggunakan air bersih atau sekitar 239.760 rumah tangga yang mempunyai akses air minum. Namun kondisi tersebut masih jauh di bawah target nasional yakni 100% penduduk berakses air bersih. Sehingga pemerintah masih perlu terus meningkatkan akses air bersih ke seluruh Desa/kelurahan yang tersebar di 26 Kecamatan.



**Gambar 2.42**  
**Persentase Rumah Tangga Pengguna Air Bersih**  
**di Kabupaten Sumedang Tahun 2015-2019**

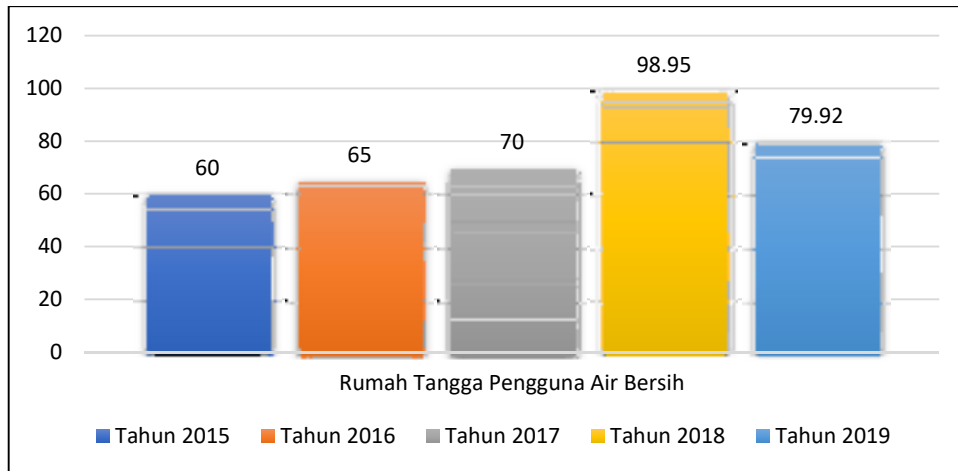

Sumber : Dinas Perumahan, Kawasan Pemukiman dan Pertanahan Kab. Sumedang (2020)

**b. Rumah Tangga ber-Sanitasi**

Rumah tangga bersanitasi salah satu kriterianya adalah mempunyai WC dan akses sanitasi yang layak. Target capaian untuk rumah tangga bersanitasi nasional adalah 100%. Di Kabupaten Sumedang peningkatan persentase rumah tangga bersanitasi tidak terlalu signifikan. Sampai dengan Tahun 2019 rumah tangga bersanitasi baru mencapai 55,23% dan jika dijumlahkan hanya 165.690 rumah tangga yang mempunyai akses sanitasi.

**Gambar 2.43**  
**Persentase Rumah Tangga ber-Sanitasi**  
**di Kabupaten Sumedang Tahun 2015-2019**

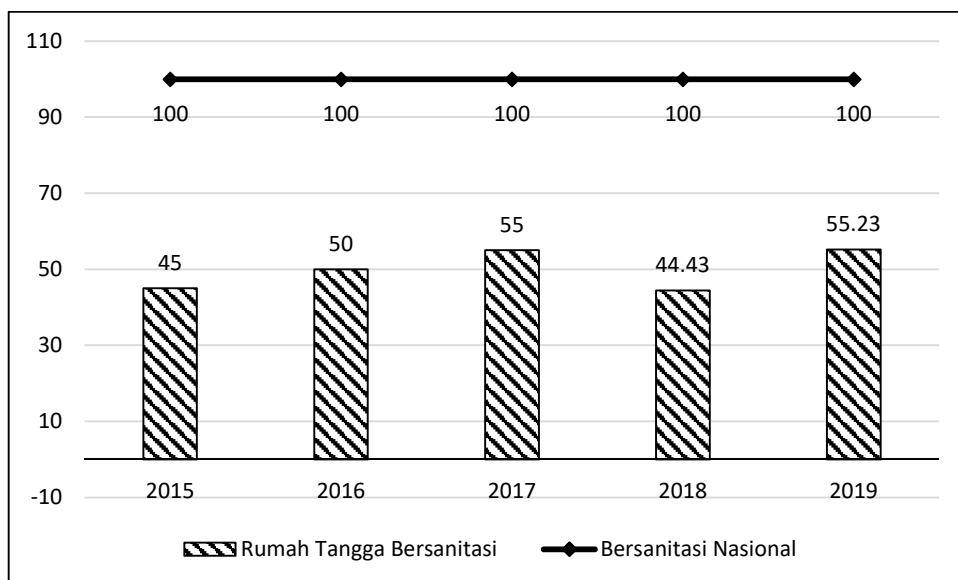

Sumber : Dinas Perumahan, Kawasan Pemukiman dan Pertanahan Kab. Sumedang (2020)

**c. Lingkungan Pemukiman Kumuh**

Permukiman kumuh merupakan masalah yang dihadapi oleh hampir semua kota-kota besar di Indonesia. Permukiman kumuh pada umumnya



mencakup 3 (tiga) segi yaitu kondisi fisik, kondisi sosial ekonomi, dan kondisi kesehatan dan sumber pencemaran. Kawasan permukiman kumuh merupakan penyakit kota yang harus diatasi. Pertumbuhan penduduk merupakan faktor utama yang mendorong pertumbuhan permukiman.

Permukiman kumuh adalah produk pertumbuhan penduduk kemiskinan dan kurangnya pemerintah dalam mengendalikan pertumbuhan dan menyediakan pelayanan kota yang memadai. Permukiman kumuh di Kabupaten Sumedang semula tersebar hanya di 3 (tiga) Kecamatan, yaitu Kecamatan Jatinangor, Kecamatan Tanjungsari dan Kecamatan Cimanggung. Tahun 2015 luas total permukiman kumuh hanya 53,04 Ha dan di Tahun 2019 bertambah menjadi 164,69 Ha. Penambahan luasan wilayah terjadi karena adanya penambahan lokus permukiman kumuh di 2 (dua) Kecamatan, yaitu Kecamatan Sumedang Selatan dan Kecamatan Sumedang Utara. Data luas permukiman kumuh Tahun 2018 masih null karena pada tahun tersebut sedang melakukan kajian mengenai permukiman kumuh dan kajian baru selesai pada awal Tahun 2019.

Untuk data pengurangan luasan lingkungan permukiman kumuh terjadi pada Tahun 2015 – 2017. Di Tahun 2018 dan 2019 tidak terjadi pengurangan karena terdapat penambahan lokus permukiman kumuh, sehingga menyebabkan penambahan luasan permukiman kumuh.

**Tabel 2.33**  
**Indikator Lingkungan Pemukiman Kumuh**  
**di Kabupaten Sumedang Tahun 2015-2019**

No	Indikator	Tahun				
		2015	2016	2017	2018	2019
1	Pengurangan luasan Lingkungan Pemukiman Kumuh (Ha)	2,27	2,28	0,75	-	-
2	Luas Total Pemukiman Kumuh (Ha)	53,04	50,76	50,01	n/a	169,64

Sumber : Dinas Perumahan, Kawasan Pemukiman dan Pertanahan Kab. Sumedang (2020)

#### d. Rasio Rumah Layak Huni

Rasio rumah layak huni adalah perbandingan jumlah rumah layak huni dengan jumlah penduduk. Target SPM Kementerian Perumahan Rakyat tentang rasio rumah layak huni, yakni sebesar 70%. Tercatat sampai dengan Tahun 2019 mencapai 80,67% atau sekitar 242.010 rumah yang sudah layak huni, sehingga rasio capaian rumah layak huni Kabupaten Sumedang telah mencapai target.





**Gambar 2.44**  
**Rasio Rumah Layak Huni**  
**di Kabupaten Sumedang Tahun 2015-2019**

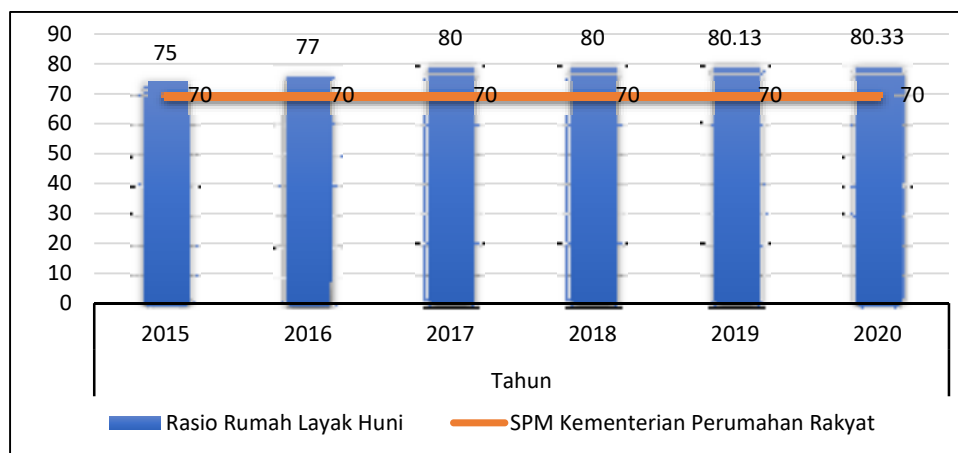

Sumber : Dinas Perumahan, Kawasan Pemukiman dan Pertanahan Kab. Sumedang (2020)

#### **2.1.3.1.1.5. Urusan Pertanahan**

Urusan pertanahan merupakan urusan pemerintah pusat. Namun ada beberapa hal yang merupakan urusan pemerintah daerah seperti izin lokasi, penyelesaian sengketa tanah garapan, penyelesaian masalah ganti rugi dan santunan tanah untuk pembangunan oleh pemerintah, penetapan objek dan subjek redistribusi tanah serta ganti kerugian tanah, penetapan tanah ulayat, penerbitan izin membuka tanah, dan perencanaan penggunaan tanah.

Kasus Pertanahan (Sengketa, Konflik dan Perkara Tanah) di Kabupaten Sumedang sejak 5 (lima) Tahun terakhir yang mengemuka adalah dampak dari pembangunan mega proyek (Jalan Tol Cisumdawu, Bendungan Jatigede, Bendung Rengrang dll) sebagian lagi merupakan konflik (Diantara Pemilik Lahan). Sampai dengan Tahun 2019 Pemerintah Daerah telah 100% memfasilitasi sengketa pertanahan. Sedangkan untuk pengadaan tanah bagi kepentingan umum yang difasilitasi sudah mencapai 96,37% di Tahun 2019.

Hasil Verifikasi Administrasi Aset Pemerintah Kabupaten Sumedang sampai dengan Tahun 2017 berjumlah 1.142 Bidang Tanah, sedangkan yang telah bersertifikat saat ini sebanyak 114 sertifikat atau sekitar 9,98%.

**Gambar 2.45**  
**Aset Tanah Pemerintah Kabupaten Sumedang**

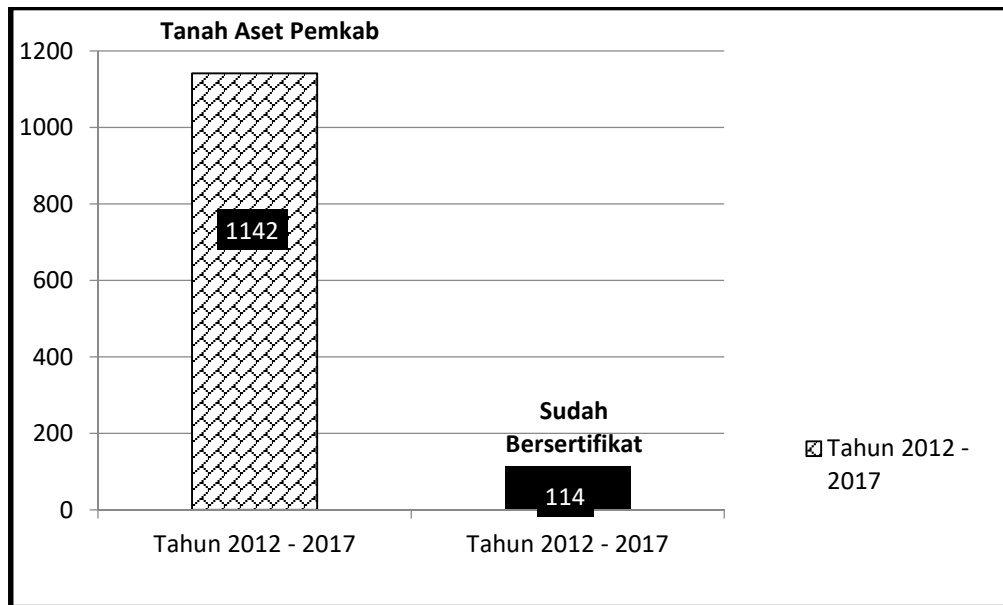

Sumber : Bidang Aset BPKA Kabupaten Sumedang

Kasus Pertanahan (Sengketa, Konflik dan Perkara Tanah ) di Kabupaten Sumedang sampai dengan Tahun 2019 yang mengemuka adalah dampak dari pembangunan mega proyek (Jalan Tol Cisumdawu, Bendungan Jatigede, Bendung Rengrang dll) sebagian lagi merupakan konflik (Diantara Pemilik Lahan).

Proses pembuatan Izin Lokasi dilaksanakan secara kolektif dengan SKPD terkait, yang leading sektornya Dinas Penanaman Modal Pelayanan Terpadu Satu Pintu. Adapun Bidang Pertanahan pada Dinas Perumahan Kawasan Permukiman dan Pertanahan melaksanakan verifikasi dan evaluasi terhadap izin lokasi di Kabupaten Sumedang yang saat ini dapat dilihat sebagai berikut:



**Gambar 2.46**  
**Jumlah Izin Lokasi di Kabupaten Sumedang**

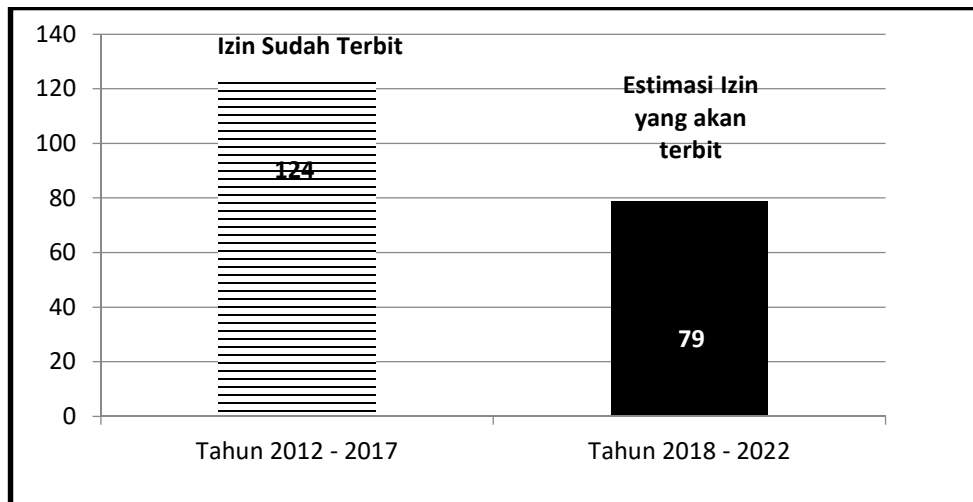

Sumber : Bidang Perizinan DPMPTSP Kabupaten Sumedang

Namun demikian seiring dengan pelaksanaan program kegiatan sampai dengan Tahun 2018 terdapat perubahan indikator kinerja urusan Perumahan, Kawasan Pemukiman dan Pertanahan sebagaimana tabel di bawah ini.

**Tabel 2.34**  
**Capaian Indikator Kinerja Urusan Perumahan, Kawasan Pemukiman dan Pertanahan Tahun 2018-2020 Berdasarkan Renstra 2018-2023 (%)**

No.	Indikator	2018	2019	2020
1	Rasio Rumah Layak Huni	80,00	80,13	80,34
2	Persentase Lingkungan Pemukiman Kumuh	0,31	0,30	0
3	Persentase Rumah Tangga berakses Air Minum	79,02	79,92	80,45
4	Persentase Rumah Tangga Bersanitasi	55,00	55,23	55,29
5	Persentase Bangunan Pemerintahan yang tertata	20,00	35,00	58,75
6	Persentase sengketa pertanahan yang difasilitasi	100,00	100,00	79,82
7	Persentase (Jumlah bidang) pengadaan tanah untuk kepentingan umum yang difasilitasi	100,00	96,37	99,19

Sumber : Dinas Perumahan, Kawasan Pemukiman dan Pertanahan Kab. Sumedang (2020)

#### **2.1.3.1.1.6. Urusan Ketentraman, Ketertiban Umum dan Perlindungan Masyarakat**

Urusan ketentraman, ketertiban umum dan perlindungan masyarakat meliputi cakupan petugas perlindungan masyarakat, cakupan penegakan



Perda dan cakupan 71amper petugas Satpol PP. Berdasarkan data pada Tabel 2.38 diketahui bahwa cakupan petugas perlindungan masyarakat standarnya 1 (satu) RT itu terdapat 1 (satu) orang Linmas. Selama 5 (lima) tahun terakhir cakupan terendah terjadi pada tahun 2016 sekitar 46,15%, dan tertinggi terjadi pada tahun 2017 dan 2018 sekitar 69,23%. Target yang ingin dicapai cakupan petugas Linmas pada Tahun 2019 adalah 75%, sedangkan cakupan petugas Linmas untuk Tahun 2019 kembali menurun ke angka 60,55%. Sehingga indicator ini belum mencapai standar.

Cakupan penegakan Perda Kabupaten Sumedang dari Tahun 2015 hingga Tahun 2019 menunjukkan angka realisasi 100%. Hal ini bermakna seluruh pelanggaran Perda telah ditindaklanjuti. Hal ini tidak lepas dari intensifnya Satpol PP melakukan 71amper. Cakupan patroli petugas Satpol PP dari Tahun 2015 hingga Tahun 2018 mengalami peningkatan, pada Tahun 2015 tercatat 15,38% dan di Tahun 2018 mengalami kenaikan menjadi 69,23%. Begitu juga dengan tingkat penyelesaian pelanggaran K3 (ketertiban, ketentraman, keindahan) di Kabupaten Sumedang selama 5 (lima) tahun terakhir ini telah mencapai 100%, ini bermakna seluruh pelanggaran K3 telah diselesaikan. Hubungan antara ketiga indicator tersebut saling berkesinambungan, sehingga semakin intensnya petugas Satpol PP melakukan patrol maka semakin berkurangnya angka pelanggaran Perda yang dilakukan oleh masyarakat sehingga capaian penegakan Perda pun akan maksimal.

Sementara itu untuk cakupan pelayanan bencana kebakaran Kabupaten tidak terlalu mengalami perubahan sejak Tahun 2015 – 2017 dengan kisaran 32,04%, artinya masih 68% wilayah yang belum terjangkau pelayanan bencana kebakaran. Pada Tahun 2019 persentase cakupan pelayanan kebakaran mengalami peningkatan yang cukup besar mencapai angka 63,22% atau naik sekitar 30% dari tahun-tahun sebelumnya, namun tetap indicator untuk cakupan pelayanan kebakaran belum mencapai target karena target tahunan sekitar 80%. Lebih lanjut, frekuensi kebakaran sesuai waktu tanggap (*response time*) di Kabupaten Sumedang telah menunjukkan hasil kinerja yang positif. Menurut SPM dalam Permendagri Nomor 69/2012 disebutkan bahwa waktu tanggap (*respon rate*) sebesar 75%, sementara itu sejak Tahun 2015 hingga Tahun 2017 waktu tanggap di Kabupaten Sumedang telah mencapai lebih dari 80%. Walaupun di Tahun 2019 mengalami penurunan menjadi 75,10% namun masih berada di atas SPM Kemendagri.



**Tabel 2.35**  
**Indikator Urusan Ketentraman, Ketertiban Umum dan Linmas**  
**di Kabupaten Sumedang Tahun 2015-2020**

No	Indikator	Tahun					
		2015	2016	2017	2018	2019	2020
1	Cakupan petugas Perlindungan Masyarakat (1 RT, 1 orang Linmas)	57,39	46,15	69,23	69,23	60,55	60,55
2	Penegakan PERDA (%)	100	100	100	100	100	100
3	Cakupan patroli petugas Satpol PP (%)	15,38	19,23	19,23	23,08	26,92	26,92
4	Tingkat penyelesaian pelanggaran K3 (ketertiban, ketentraman, keindahan) di Kabupaten (%)	100	100	100	100	100	100
5	Cakupan pelayanan bencana kebakaran kabupaten (%)	32,04	32,04	32,04	54,15	63,22	80,64
6	Tingkat waktu tanggap (response time rate) daerah layanan Wilayah Manajemen Kebakaran (WMK) (%)	85,71	80	87,50	88,41	75,10	86,01

Sumber : Satuan Polisi Pamong Praja (2020)

Namun demikian seiring dengan pelaksanaan program kegiatan sampai dengan Tahun 2018 terdapat perubahan indikator kinerja urusan Urusan Ketentraman, Ketertiban Umum dan Linmas sebagaimana tabel di bawah ini.

**Tabel 2.36**  
**Capaian Indikator Kinerja Urusan Ketentraman,**  
**Ketertiban Umum dan Linmas di Kabupaten Sumedang**  
**Tahun 2018-2020**  
**Berdasarkan Renstra Tahun 2018-2023**

No.	Indikator	2018	2019	2020
1	Rasio Petugas Perlindungan Masyarakat (Linmas) di Kabupaten Sumedang (1 Orang Setiap RT)	60,55	60,55	81,42
2	Persentase Penyelesaian Pelanggaran K3 (Ketertiban, Ketentraman, Keindahan)	100,00	100	100,00





No.	Indikator	2018	2019	2020
3	Cakupan Penegakan Peraturan Daerah yang Tertangani	100,00	100	100,00
4	Cakupan Pelayanan Bencana Kebakaran	32,04	32,04	93,17
5	Tingkat Waktu Tanggap (Response Timerate) Daerah Layanan Wilayah Manajemen Kebakaran (WMK)	87,50	75,1	94,32

Sumber : Satuan Polisi Pamong Praja (2021)

### 2.1.3.1.1.7. Urusan Sosial

Berdasarkan amanat Undang-Undang Dasar 1945 Pasal 34 yang berbunyi “Fakir miskin dan anak-anak terlantar dipelihara oleh Negara”. Hal ini memberikan kewajiban kepada pemerintah untuk menyelenggarakan pelayanan dasar urusan wajib bidang sosial terhadap masyarakat miskin atau masyarakat Penyandang Masalah Kesejahteraan Sosial (PMKS) melalui bentuk bantuan sosial, pemberdayaan sosial, rehabilitasi sosial, jaminan sosial dan perlindungan sosial. Untuk melihat peran aktif pemerintah dalam upaya penanganan PMKS disajikan pada 73ampe berikut.

**Tabel 2.37**  
**Indikator Kinerja Urusan Sosial**  
**di Kabupaten Sumedang Tahun 2015-2020**

No	Indikator	Tahun					
		2015	2016	2017	2018	2019	2020
1	Persentase PMKS yang Menerima Bantuan Program Pemberdayaan Sosial Melalui Kelompok Usaha Bersama (KUBE) atau Kelompok Sosial Sejenisnya	n/a	n/a	n/a	1,71	2,91	0,79
2	Persentase PMKS yang Direhabilitasi	n/a	n/a	n/a	n/a	25,72	n/a
3	Persentase PMKS yang memperoleh bantuan sosial	100,79	99,34	99,75	81,98	69,91	63,25
4	Persentase Korban Bencana Alam dan Sosial yang Terpenuhi Kebutuhan Dasarnya pada Saat dan Setelah	n/a	n/a	n/a	100	100	



No	Indikator	Tahun					
		2015	2016	2017	2018	2019	2020
	Tanggap Darurat Bencana						

Sumber : Dinas Sosial, P3A Kab. Sumedang (2020)

Penyandang Masalah Kesejahteraan Sosial (PMKS) adalah seseorang, keluarga atau kelompok masyarakat yang karena suatu hambatan, kesulitan atau gangguan, tidak dapat melaksanakan fungsi sosialnya, sehingga tidak dapat terpenuhi kebutuhan hidupnya (jasmani, rohani, dan sosial) secara memadai dan wajar. Pada Tahun 2019 persentase PMKS yang direhabilitasi baru mencapai 25,72% yang berarti masih perlunya peningkatan penyelenggaraan kesejahteraan sosial. Penyelenggaraan kesejahteraan sosial bertujuan untuk meningkatkan taraf kesejahteraan, kualitas, dan kelangsungan hidup; memulihkan fungsi sosial dalam rangka mencapai kemandirian; meningkatkan ketahanan sosial masyarakat dalam mencegah dan menangani masalah kesejahteraan sosial; meningkatkan kemampuan, kepedulian dan tanggungjawab sosial dunia usaha dalam penyelenggaraan kesejahteraan sosial secara melembaga dan berkelanjutan; meningkatkan kemampuan dan kepedulian masyarakat dalam penyelenggaraan kesejahteraan sosial secara melembaga dan berkelanjutan; dan meningkatkan kualitas manajemen penyelenggaraan kesejahteraan sosial.

Sedangkan untuk persentase PMKS yang memperoleh bantuan sosial trennya mengalami penurunan. Tren tertinggi terjadi Tahun 2015 dengan persentase 100,79% dan tren terendah terjadi di Tahun 2019 sebesar 69,91%. Penurunan ini dikarenakan dengan adanya Bantuan Program Pemberdayaan Sosial melalui Kelompok Usaha Bersama dengan sasaran PMKS. Dan untuk persentase korban bencana alam sosial setelah tanggap darurat bencana di Kabupaten Sumedang telah mencapai 100% di Tahun 2018 dan 2019.

Namun demikian seiring dengan pelaksanaan program kegiatan sampai dengan Tahun 2018 terdapat perubahan indikator kinerja Urusan Sosial sebagaimana tabel di bawah ini.

**Tabel 2.38**  
**Capaian Indikator Kinerja Urusan Sosial di Kabupaten Sumedang Tahun 2018-2020 Berdasarkan Renstra Tahun 2018-2023**

Indikator	2018	2019	2020
Persentase Penyandang Masalah Kesejahteraan Sosial (PMKS)	10,05	9,11	8,1

Sumber : Dinas Sosial, P3A Kab. Sumedang (2021)



### 2.1.3.1.2. Fokus Urusan Wajib Non Pelayanan Dasar

### 2.1.3.8. Urusan Tenaga Kerja

Berdasarkan Undang-Undang Nomor 23 Tahun 2014 tentang Pemerintahan Daerah telah diatur kewenangan pemerintah tingkat kabupaten dalam urusan tenaga kerja, yakni meliputi sub urusan (1) pelatihan kerja dan produktivitas tenaga kerja (pelaksanaan pelatihan, pembinaan lembaga pelatihan, perizinan lembaga pelatihan, konsultasi produktivitas pada perusahaan kecil); (2) sub urusan penempatan tenaga kerja (pengelolaan informasi pasar kerja, penerbitan izin LPTKS, perlindungan TKI); dan (3) sub urusan hubungan industrial (pengesahan peraturan perusahaan, pencegahan dan penyelesaian perselisihan industrial). Berdasarkan kewenangan tersebut, dapat diukur realisasi kinerja urusan tenaga kerja di Kabupaten Sumedang yang mencakup indikator-indikator sebagaimana disajikan pada tabel di bawah ini.

**Tabel 2.39**  
**Indikator Kinerja Urusan Tenaga Kerja**  
**di Kabupaten Sumedang Tahun 2015-2019**

No	Indikator	Tahun				
		2015	2016	2017	2018	2019
1	Besaran kasus yang diselesaikan dengan Perjanjian Bersama (PB)	54	73	24	100	9
2	Pencari kerja terdaftar yang ditempatkan (%)	20	15	16	20	39,60
3	Keselamatan dan perlindungan (%)	20,46	21,33	-	-	n/a
4	Perselisihan buruh dan pengusaha terhadap kebijakan pemerintah daerah (%)	100	100	100	100	100
5	Besaran tenaga kerja yang mendapatkan pelatihan kompetensi (%)	47	59	64	86,5	73,5
6	Penyelesaian Perselisihan Hubungan Industrial (%)	n/a	n/a	a/n	100	100

Sumber : Dinas Tenaga Kerja dan Transmigrasi Kabupaten Sumedang (2020)

Untuk indikator besaran kasus yang diselesaikan dengan Perjanjian Bersama (PB) secara tren mengalami peningkatan. Tahun 2015 terdapat 54 kasus, dan meningkat signifikan menjadi 100 kasus pada Tahun 2018.

Indikator besaran pencari kerja yang terdaftar dan ditempatkan mengalami penurunan tren sejak Tahun 2015 – 2017. Hal ini disebabkan karena para pencari kerja yang telah ditempatkan tidak mengembalikan kartu kuning atau dengan kata lain tidak melapor kembali ke Disnakertrans,



sehingga tidak dapat dihitung persentase pencari kerja yang terdaftar dan ditempatkan secara akurat. Pada Tahun 2019 persentase pencari kerja yang terdaftar dan ditempatkan kembali meningkat menjadi 39,60% atau naik 19,60% dari tahun sebelumnya. Walaupun mengalami kenaikan akan tetapi persentase masih dibawah 50%, sehingga perlu terus dilakukan peningkatan motivasi bekerja kepada pencari kerja untuk mengikuti pelatihan. Selain itu juga melakukan kerjasama dengan perusahaan pengguna tenaga kerja untuk mengembalikan kartu kuning agar dapat dihitung persentase jumlah pencari kerja yang terdaftar yang ditempatkan secara akurat.

Selanjutnya untuk indikator keselamatan dan perlindungan menunjukkan persentase perusahaan yang telah menerapkan K3 (keamanan, kesehatan dan keselamatan kerja) masih minim di Kabupaten Sumedang. Pada Tahun 2016 hanya tercatat 21,33% perusahaan yang menerapkan K3, sehingga perlu sosialisasi lebih intensif kepada 79% perusahaan yang belum menerapkan K3. Selain itu juga diperlukan peran pemerintah untuk melakukan pengawasan akan penerapan K3 di perusahaan-perusahaan yang terdapat di Kabupaten Sumedang. Sedangkan untuk indikator perselisihan buruh dan pengusaha terhadap kebijakan pemerintah daerah menunjukkan angka 100% sejak Tahun 2015 – 2019. Hal ini bermakna seluruh perselisihan buruh dan pengusaha terkait kebijakan pemerintah daerah telah diselesaikan.

Pelatihan berbasis kompetensi merupakan pelatihan kerja yang di titikberatkan pada penguasaan kemampuan kerja. Kemampuan kerja tersebut mencakup pengetahuan, keterampilan, dan sikap sesuai standar yang ditetapkan di tempat kerja dengan sasaran para pencari kerja atau usia kerja. Indikator besaran tenaga kerja yang mendapatkan pelatihan kompetensi mengalami tren peningkatan sampai Tahun 2018. Pada Tahun 2019, tren menurun menjadi 73,5%, hal ini terjadi karena kurangnya peminat para pencari kerja untuk mengikuti pelatihan yang disediakan oleh pemerintah.

Perselisihan Hubungan industrial merupakan perbedaan pendapat yang mengakibatkan pertentangan antara pengusaha atau gabungan pengusaha dengan pekerja/buruh atau serikat pekerja/serikat buruh karena adanya perselisihan mengenai hak, perselisihan kepentingan, dan perselisihan pemutusan hubungan kerja dan perselisihan antar serikat pekerja/serikat buruh dalam satu perusahaan. Dalam melaksanakan hubungan industrial, pemerintah mempunyai fungsi menetapkan kebijakan, memberikan



pelayanan, melaksanakan pengawasan, dan melakukan penindakan terhadap pelanggaran peraturan perundang-undangan ketenagakerjaan. Berdasarkan data di atas, pada Tahun 2018 dan Tahun 2019 persentase penyelesaian perselisihan hubungan industrial sudah mencapai 100%, baik itu yang penyelesaiannya dilakukan melalui konsiliasi ataupun mediasi.

Namun demikian seiring dengan pelaksanaan program kegiatan sampai dengan Tahun 2018 terdapat perubahan indikator kinerja urusan Tenaga Kerja sebagaimana tabel di bawah ini.

**Tabel 2.40**  
**Capaian Indikator Kinerja Urusan Tenaga Kerja**  
**di Kabupaten Sumedang Tahun 2018-2020**  
**Berdasarkan Renstra Tahun 2018-2023**

No.	Indikator	2018	2019	2020
1	Tingkat Pengangguran Terbuka	7,52	7,63	9,89
2	Persentase Penyelesaian Perselisihan Hubungan Industrial	100,00	100	100
3	Jumlah Transmigran yang Ditempatkan	51	6	56

Sumber : Dinas Tenaga Kerja dan Transmigrasi Kabupaten Sumedang (2021)

#### **2.1.3.1.2.2. Urusan Pemberdayaan Perempuan dan Perlindungan Anak**

Indeks pemberdayaan gender (IDG) Kabupaten Sumedang relatif lebih baik capaian kab/ kota lain se Jawa Barat. Hal ini mengindikasikan bahwa keterlibatan perempuan di bidang politik, sebagai sumber pendapatan dan proporsi perempuan sebagai tenaga profesional lebih baik dari laki-laki. Partisipasi angkatan kerja perempuan di dunia kerja pada umumnya dipengaruhi oleh perubahan dalam struktur ekonomi yang terjadi dalam proses pembangunan.

**Tabel 2.41**  
**Indikator Urusan Pemberdayaan Perempuan dan Perlindungan Anak**  
**di Kabupaten Sumedang Tahun 2015 – 2020**

No	Indikator	Tahun					
		2015	2016	2017	2018	2019	2020
1	OPD Responsif Gender (%)	n/a	n/a	n/a	9,68	48,39	100
2	Jumlah Kebijakan Pengarusutamaan Gender yang Dihasilkan	n/a	n/a	n/a	1	3	1
3	Persentase Kecamatan yang telah Membentuk Forum Anak dan Sekolah Ramah Anak (%)	n/a	n/a	n/a	3,85	19,23	61

Sumber : Dinas Sosial, P3A Kab. Sumedang (2020)



4	Persentase Organisasi Wanita yang aktif (%)	n/a	n/a	n/a	9,52	9,52	70
5	Persentase Perempuan yang Mendapatkan Pemberdayaan dalam Peningkatan Ekonomi Keluarga (%)	n/a	n/a	n/a	12,84	12,84	75
6	Jumlah Pengaduan Tindak Kekerasan Perempuan dan Anak yang Ditangani (%)	68	125	55	100	100	100
7	Rasio KDRT (%)	29,09	26,47	16	30,91	n/a	n/a

Responsif Gender merupakan salah satu bentuk penerapan strategi pengarusutamaan gender dalam pembangunan dengan mempertimbangkan 4 (empat) aspek yaitu peran, akses, manfaat dan peranan yang dilakukan secara setara antara perempuan dan laki-laki. Dari data diatas untuk OPD responsif gender pada Tahun 2019 telah mencapai 48,39% meningkat dengan sangat tinggi dari Tahun 2018 yang hanya 9,68%, artinya mulai banyaknya OPD yang mulai melaksanakan perencanaan responsif gender. Untuk mendukung perencanaan responsif gender di Kabupaten Sumedang maka dibuat sebuah kebijakan yang mengatur pengarusutamaan gender. Sampai dengan Tahun 2019 telah dihasilkan 3 (tiga) buah kebijakan mengenai pengarusutamaan gender.

Salah satu indikator perlindungan anak di Indonesia adalah dengan membentuk Sekolah Ramah Anak (SRA), yaitu satuan pendidikan formal, nonformal dan informal yang aman, bersih dan sehat, peduli dan berbudaya lingkungan hidup, mampu menjamin, memenuhi, menghargai hak hak anak dan perlindungan anak dari kekerasan, diskriminasi dan perlakuan salah lainnya serta mendukung partisipasi anak tertuma dalam perencanaan, kebijakan, pembelajaran, pengawasan dan mekanisme pengaduan terkait pemenuhan hak dan perlindungan anak di pendidikan. Di Kabupaten Sumedang SRA mulai digalakkan sejak Tahun 2018. Pada tahun 2019 persentase SRA sudah mencapai 19,23%, ini berarti penerapan SRA mulai diadopsi oleh sekolah-sekolah yang ada di Kabupaten Sumedang.

Selanjutnya peran wanita dalam pembangunan adalah dengan turut aktif pada organisasi wanita. Di Kabupaten Sumedang sendiri persentase organisasi wanita yang aktif baru 9,52% saja, sehingga perlu mendorong agar wanita berperan aktif dalam pembangunan melalui aktif berpartisipasi di organisasi wanita yang sudah terbentuk. Salah satu peran organisasi wanita ini adalah membentuk perempuan-perempuan untuk menjadi lebih berdaya sehingga dapat membantu meningkatkan ekonomi keluarga. Jumlah perempuan yang mendapatkan pemberdayaan dalam peningkatan ekonomi





keluarga di Kabupaten Sumedang baru sekitar 12,84% di Tahun 2019. Diharapkan persentase ini terus meningkat sehingga dapat membantu peningkatan ekonomi masyarakat Sumedang secara umum.

Untuk indikator rasio KDRT di Kabupaten Sumedang mengalami fluktuatif. Rasio KDRT terendah terjadi pada Tahun 2017 sebesar 16% akan tetapi tahun berikutnya mengalami peningkatan 79amper dua kali lipat menjadi 30,91%. Hal ini sejalan dengan pengaduan tindak kekerasan pada perempuan dan anak yang ditangani, yang mana di Tahun 2017 hanya terdapat 55 kasus pengaduan, sedangkan di Tahun 2018 dan 2019 kasus pengaduan mencapai 100 kasus. Kedepannya Pusat Pelayanan Terpadu Pemberdayaan Perempuan dan Anak (P2TP2A) tingkat desa dan kabupaten perlu lebih intensif dalam memberikan edukasi kepada masyarakat untuk mau melaporkan jika terdapat tindak kekerasan dalam rumah tangga, sehingga diharapkan dapat dengan cepat ditangani dan pelaku tindak kekerasan dapat segera diproses untuk menimbulkan efek jera.

Namun demikian seiring dengan pelaksanaan program kegiatan sampai dengan Tahun 2018 terdapat perubahan indikator kinerja Urusan pemberdayaan Perempuan Perlindungan Anak sebagaimana tabel di bawah ini.

**Tabel 2.42**  
**Capaian Indikator Kinerja Urusan Pemberdayaan Perempuan dan Perlindungan Anak Berdasarkan Renstra Tahun 2018-2023**

No.	Indikator	2018	2019	2020
1	Persentase Perlindungan Perempuan dan Anak	100	100	100
2	Kabupaten Layak Anak	801	549,7	0
3	Persentase Perempuan Kepala Keluarga yang Meningkatkan Ekonomi Keluarganya	5,7	0,7	9,7

Sumber : Dinas Sosial, P3A Kab. Sumedang (2020)

#### **2.1.3.1.2.3. Urusan Pangan**

Pangan adalah segala sesuatu yang berasal dari sumber hayati produk pertanian, perkebunan, kehutanan, perikanan, peternakan, perairan, dan air, baik yang diolah maupun tidak diolah yang diperuntukkan sebagai makanan atau minuman bagi konsumsi manusia. Ketahanan pangan adalah kondisi terpenuhinya pangan bagi negara sampai dengan perseorangan, yang tercermin dari tersedianya pangan yang cukup, baik jumlah maupun mutunya, aman, beragam, bergizi, merata, dan terjangkau, untuk dapat



hidup sehat, aktif, dan produktif secara berkelanjutan. Pembangunan ketahanan pangan ditujukan untuk memenuhi kebutuhan pangan dan gizi penduduk.

Berdasarkan Tabel 2.46 dapat diketahui ketersediaan pangan utama di Kabupaten Sumedang mengalami fluktuatif. Ketersediaan pangan utama tertinggi pada Tahun 2017 yang mencapai 921,66 kg/jiwa/tahun, sedangkan ketersediaan pangan utama terendah pada Tahun 2019 yaitu sebesar 200,621 kg/jiwa/tahun. Penurunan tersebut dikarenakan perbedaan cara perhitungan di tahun sebelumnya menggunakan perhitungan Gabah Kering Giling sedangkan untuk Tahun 2019 perhitungannya menggunakan standar beras hasil giling dengan perbedaan 62% dari gabah kering giling. Namun walaupun terjadi penurunan masih dapat memenuhi kebutuhan pangan penduduk Sumedang karena didukung juga oleh adanya regulasi ketahanan pangan, sehingga pasokan pangan aman.

**Tabel 2.43**  
**Indikator Kinerja Urusan Pangan di Kabupaten Sumedang**  
**Tahun 2015-2019**

No	Indikator	Tahun				
		2015	2016	2017	2018	2019
1	Regulasi ketahanan pangan	Ada	Ada	Ada	Ada	Ada
2	Ketersediaan pangan utama (Kg/jiwa/Tahun)	777.45	806.14	921.66	486.196	200,621

*Sumber : Dinas Pertanian dan Ketahanan Pangan Kab. Sumedang (2020)*

Namun demikian seiring dengan pelaksanaan program kegiatan sampai dengan Tahun 2018 terdapat perubahan indikator kinerja urusan Pangan sebagaimana tabel di bawah ini.

**Tabel 2.44**  
**Capaian Indikator Kinerja Urusan Pangan**  
**di Kabupaten Sumedang Tahun 2018-2020**  
**Berdasarkan Renstra Tahun 2018-2023**

Indikator	2018	2019	2020
Sektor Pola Pangan Harapan (PPH)	85,00	87,70	89,10

*Sumber : Dinas Pertanian dan Ketahanan Pangan (2021)*



#### **2.1.3.1.2.4. Urusan Lingkungan Hidup**

##### 1) Persampahan

Sampah adalah suatu bahan yang terbuang atau dibuang dari sumber aktivitas manusia maupun proses alam yang belum memiliki nilai ekonomis. Sampah dapat digolongkan menjadi sampah organik dan sampah anorganik. Untuk mengurangi timbulan sampah di masyarakat maka diperlukan usaha untuk pengelolaan sampah. Pengelolaan sampah adalah pengumpulan, pengangkutan, pengolahan, mendaur ulang dari material sampah yang ditujukan untuk mengurangi dampaknya terhadap kesehatan, lingkungan atau estetika.

Pengelolaan sampah di Kabupaten Sumedang sampai dengan Tahun 2019 masih belum terlaksana secara optimal. Skema pengelolaan ditempuh melalui penanganan dan pengurangan di sumber sampah. Persentase penanganan sampah sampai akhir Tahun 2018 mencapai 39% atau  $\pm 169,86$  ton/hari. Sampah diangkut ke Tempat Penyimpanan Akhir Sampah (TPAS) dari total timbulan sampah  $\pm 436$  ton/hari. Sampah terangkut ke TPAS dimaksud terutama berasal dari wilayah perkotaan yang merupakan area pelayanan persampahan. Tahun 2019 persentase penanganan sampah melonjak naik menjadi 80,02%. Fluktuasi penanganan sampah disajikan pada Gambar 2.47.

Pengurangan sampah dikelola di sumber sampah melalui aktifitas 3 R (*Ruduce, Reuse, Recycle*) oleh 9 (Sembilan) Kelompok Swadaya Masyarakat (KSM), 13 Bank Sampah, 12 pelaku sektor informal, dan pemilahan di Tempat Penyimpanan Sementara (TPS). Sisanya dikelola secara tradisional oleh masyarakat di pedesaan. Tahun 2019 persentase pengurangan sampah di Kabupaten Sumedang baru 19,98% sehingga diperlukan upaya yang lebih besar lagi untuk mengurangi timbulan sampah.

Dalam perspektif pembangunan periode Tahun 2019-2023 target penanganan dan pengurangan sampah di sumber sampah perlu lebih ditingkatkan lagi untuk dapat memberikan pelayanan secara optimal kepada masyarakat sebagaimana Kebijakan Strategi Daerah (Jakstrada) Pengelolaan Sampah. Permasalahan yang dihadapi Pemerintah Kabupaten Sumedang diantaranya adalah TPAS yang selama ini dipergunakan sudah melebihi daya tampung (*over load*) dan pengelolaannya belum memenuhi standar yang ditetapkan. Sebagai antisipasi kedepan saat ini sedang dibangun TPAS di Cijeruk melalui kerjasama dengan Ditjen Cipta Karya Kementerian PUPR dengan skema kewajiban Kementerian PUPR membangun fisik TPAS dan



pemerintah Kabupaten Sumedang membangun jalan akses menuju TPAS. Sampai dengan saat ini pembangunan fisik TPAS dimaksud baru pada tahap komponen utama.

**Gambar 2.47**  
**Persentase Capaian Penanganan Sampah di Kabupaten Sumedang Tahun 2015-2019**

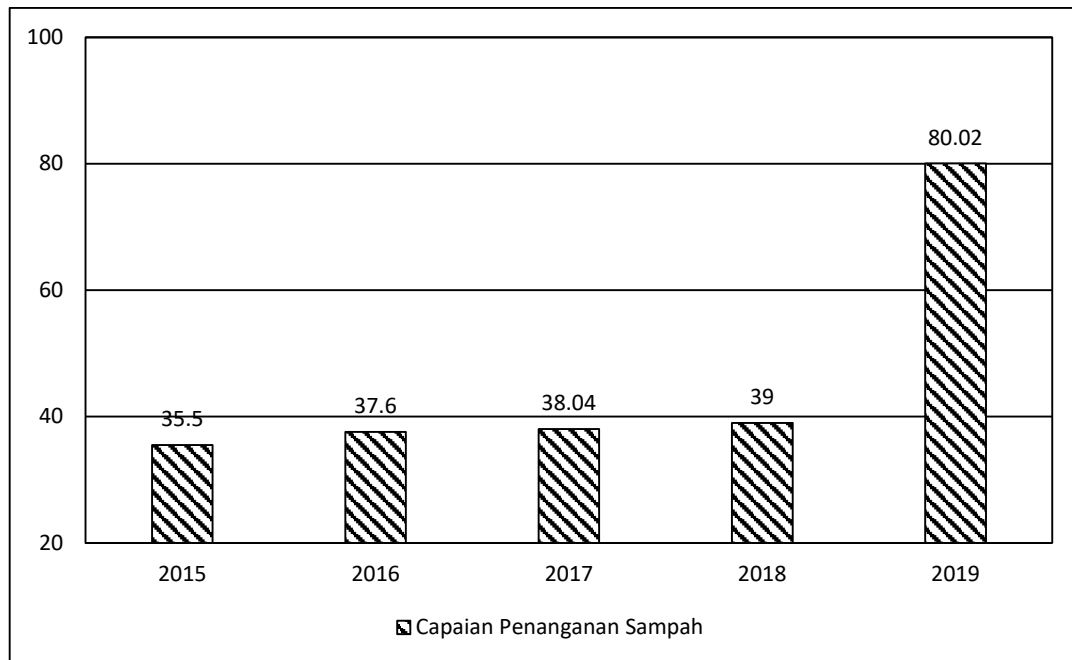

Sumber : Dinas Lingkungan Hidup dan Kehutanan Kab. Sumedang (2020)

2) Tempat Penyimpanan Sampah Sementara (TPSS)/Transfer Depo, Tempat Pengolahan Sampah (TPS) 3 R, Timbulan Sampah dan Volume Sampah terangkut ( $m^3$ /hari)

Jumlah dan kapasitas TPSS/Transfer Depo di Kabupaten Sumedang sejak Tahun 2015 tidak mengalami perubahan. Untuk mengatasi permasalahan tersebut dilakukan rotasi pengangkutan sampah ke Tempat Penyimpanan Akhir Sampah (TPAS) dan pemberdayaan Kelompok Swadaya Masyarakat (KSM) yang melakukan pengolahan sampah secara 3R, walaupun secara kondisi eksisting belum optimal dan masih sangat memerlukan pembinaan dan pendampingan. Berikut disajikan kondisi jumlah dan kapasitas TPSS/Transfer Depo, TPS 3 R, Jumlah Timbulan sampah dan Volume sampah terangkut di Kabupaten Sumedang selama kurun waktu Tahun 2015-2018.

**Tabel 2.45**  
**Jumlah dan Kapasitas Tempat Penyimpanan Sampah Sementara (TPSS)/Transfer Depo, TPS 3 R, Jumlah Timbulan Sampah, dan Volume Sampah yang terangkut di Kabupaten Sumedang Tahun 2015-2019**

No	Indikator	Tahun				
		2015	2016	2017	2018	2019
1	Jumlah TPSS/Transfer Depo (unit)	5	5	5	5	5
2	Jumlah TPS 3 R (unit)	5	8	8	9	24
3	Kapasitas Daya Tampung TPSS/TransperDepo (M <sup>3</sup> )	60	60	60	60	60
4	Kapasitas Daya Tampung TPS 3 R (M <sup>3</sup> )	170	200	230	245	1.440
5	Timbulan Sampah (Ton/hari)	432	434	432	436	439
6	Volume Sampah yang terangkut ke TPAS (ton/hari)	153,42	163,18	164,27	169,86	205

Sumber : Dinas Lingkungan Hidup dan Kehutanan Kab. Sumedang (2020)

### 3. Pengawasan Amdal dan Penegakan Hukum Lingkungan

Realisasi indikator cakupan pengawasan terhadap pelaksanaan AMDAL dan atau UKL/UPL di Kabupaten Sumedang pada periode Tahun 2013-2018 telah mencapai target yang ditentukan. Pada Tahun 2013 tercatat 65%, kemudian meningkat mencapai 90% pada Tahun 2018. Namun demikian capaian Tahun 2018 tersebut masih harus terus ditingkatkan mengingat usaha/kegiatan Wajib AMDAL dan atau UKL/UPL akan meningkat pula seiring dengan peningkatan aktivitas investasi di Kabupaten Sumedang.

**Tabel 2.46**  
**Indikator Pengawasan AMDAL dan atau UKL/UPL dan Penegakan Hukum Lingkungan**

No	Indikator	Tahun							
		2013	2014	2015	2016	2017	2018	2019	2020
1	Pengawasan AMDAL (%)	65	70	75	80	85	90	0	0
2	Penegakan Hukum Lingkungan	7	11	8	13	7	13	n/a	n/a

Sumber : Bappeda Kabupaten Sumedang (2020)



Sedangkan indikator penegakan hukum lingkungan di Kabupaten Sumedang Tahun 2013-2018 menunjukkan capaian yang fluktuatif. Pada Tahun 2013 tercatat 7 penegakan, kemudian penegakan tertinggi di Tahun 2016 dan 2018 sebanyak 13 penegakan. Banyaknya jumlah pelanggaran mengindikasikan masih perlunya pemahaman bagi *stakeholder* (pengusaha dan masyarakat) tentang peraturan terkait hukum lingkungan, namun bermakna pula meningkatnya kesadaran kritis di masyarakat sekitar usaha/kegiatan yang berpotensi mencemari dan merusak lingkungan sehingga mereka berani melakukan pengaduan. Kondisi tersebut pada perspektif pembangunan periode Tahun 2018-2023 perlu terus dipertahankan bahkan ditingkatkan melalui berbagai upaya guna meningkatkan kesadaran lingkungan bagi semua pihak.

Namun demikian seiring dengan pelaksanaan program kegiatan sampai dengan Tahun 2018 terdapat perubahan indikator kinerja urusan Lingkungan Hidup sebagaimana tabel di bawah ini.

**Tabel 2.47**  
**Capaian Indikator Kinerja Urusan Lingkungan Hidup**  
**di Kabupaten Sumedang Tahun 2018-2020**  
**Berdasarkan Renstra Tahun 2018-2023**

No.	Indikator	2018	2019	2020
1	Persentase penanganan sampah (%)	n/a	80,02	75,02
2	Persentase pengurangan sampah (%)	n/a	19,98	24,98
3	Persentase RTH Terkelola (%)	11,04	11,04	11,07
4	Indeks Kualitas Air (IKA)(poin)	47,89	48,15	64,29
5	Indeks Kualitas Udara (IKU)(poin)	80,29	80,60	85,24
6	Indeks Kualitas Tutupan Lahan (IKTL)(poin)	50,57	50,96	58,31

Sumber : Dinas Lingkungan Hidup dan Kehutanan Kabupaten Sumedang (Tahun 2021)

#### **2.1.3.1.2.5 Urusan Administrasi Kependudukan dan Pencatatan Sipil**

Kartu Tanda Penduduk (KTP) adalah identitas resmi seorang penduduk sebagai bukti diri yang diterbitkan oleh instansi pelaksana yang berlaku di seluruh wilayah NKRI. Tren rasio penduduk ber-KTP mengalami penurunan dan secara umum target per tahunnya tidak tercapai.

Persentase kepemilikan KTP di Kabupaten Sumedang mengalami fluktuatif (Gambar 2.47). Tren pada Tahun 2016 merupakan tren terendah pelayanan KTP dengan persentase hanya 85,05%, dan terus meningkat





hingga mencapai 94,74% di Tahun 2019. Peningkatan ini terjadi karena adanya peningkatan kualitas pelayanan administrasi kependudukan yang mengimbangi laju pertumbuhan penduduk yang memasuki usia 17 tahun, serta terjalinnya koordinasi yang baik antara Pemerintah Daerah dengan Pemerintah Pusat dalam hal pengadaan blanko KTP.

**Gambar 2.48**  
**Rasio Penduduk Ber-KTP di Kabupaten Sumedang**  
**Tahun 2015-2019**  
**(%)**

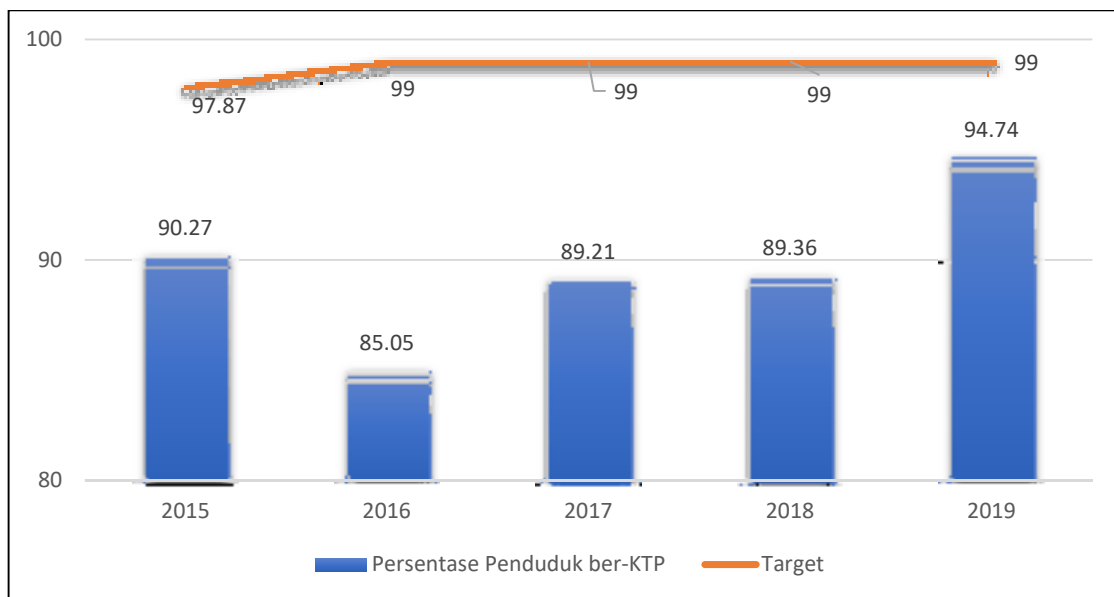

Sumber : Disdukcapil Kabupaten Sumedang (2020)

Untuk indikator rasio bayi ber-akte kelahiran secara tren menunjukkan kenaikan. Tahun 2015 hanya 58,22% bayi lahir yang memiliki akte kelahiran, lalu Tahun 2019 naik menjadi 91,02%. Kenaikan ini karena adanya kerjasama yang dibangun oleh Disdukcapil dengan berbagai pihak yang membantu menangani proses kelahiran bayi, seperti Rumah Sakit dan Klinik Bersalin.



**Gambar 2.49**  
**Rasio Bayi Ber-Akte Kelahiran di Kabupaten Sumedang**  
**Tahun 2015-2019**  
 (%)

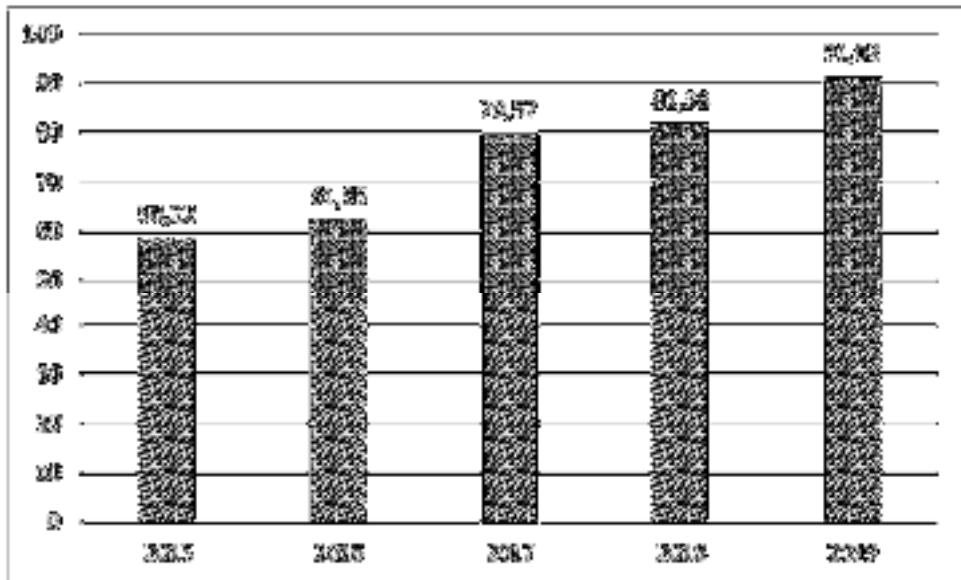

Sumber : Disdukcapil Kabupaten Sumedang (2020)

Rasio pasangan ber-Akte Nikah cenderung fluktuatif. Pada Gambar 2.49 diketahui bahwa pada Tahun 2015 persentase pasangan berake nikah di Kabupaten Sumedang hanya 2,53% yang merupakan rasio terendah selama 5 (lima) Tahun terakhir. Peningkatan rasio terjadi sampai Tahun 2017 yang mencapai 83,23% yang turun kembali di Tahun 2018 menjadi 82,64%. Pada Tahun 2019 terdapat penurunan menjadi 81,82%.

**Gambar 2.50**  
**Rasio Pasangan Ber-Akte Nikah di Kabupaten Sumedang**  
**Tahun 2015-2019**  
 (%)

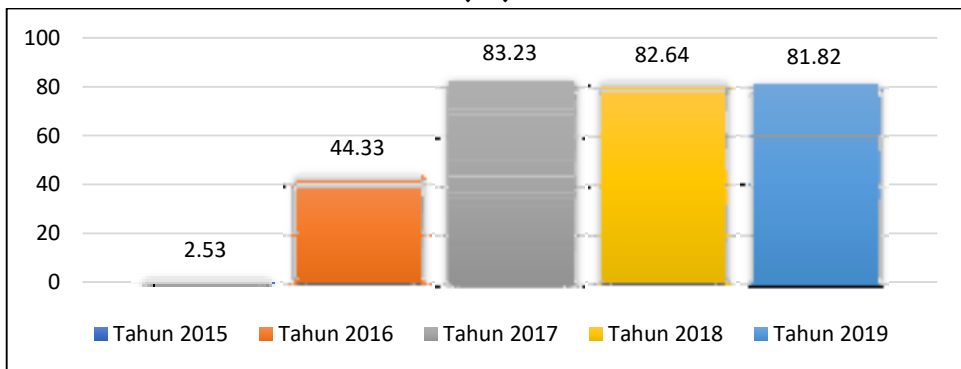

Sumber : Disdukcapil Kabupaten Sumedang (2020)

Persentase kepemilikan akta kelahiran penduduk Kabupaten Sumedang terus mengalami penurunan. pada Tahun 2019 baru mencapai 47,07% atau dengan kata lain hanya terdapat 470 penduduk yang memiliki akta kelahiran dari 1.000 penduduk. Pencapaian ini masih belum mencapai SPM yakni

sebesar 100%. Lemahnya kesadaran masyarakat untuk mendaftarkan diri secara administrasi kependudukan dan diduga masih adanya masyarakat berusia lanjut yang tidak memiliki akta lahir sehingga menyebabkan rendahnya persentase kepemilikan akte kelahiran.

**Tabel 2.48**  
**Kepemilikan Akta Kelahiran per 1.000 Penduduk**  
**di Kabupaten Sumedang Tahun 2015-2019**  
**(%)**

Uraian	Tahun				
	2015	2016	2017	2018	2019
Kepemilikan Akta Kelahiran per 1000 Penduduk	56,74	49,87	49,40	47,60	47,07

Sumber : Disdukcapil Kabupaten Sumedang (2020)

Adapun indikator penerapan KTP Nasional berbasis NIK dan indikator ketersediaan data base kependudukan skala provinsi telah terpenuhi sejak Tahun 2015.

**Tabel 2.49**  
**Database Kependudukan dan KTP Nasional Berbasis NIK**  
**di Kabupaten Sumedang Tahun 2015- 2019**

No	Indikator	Tahun				
		2015	2016	2017	2018	2019
1	Ketersediaan database kependudukan skala provinsi	ada	ada	Ada	Ada	Ada
2	Penerapan KTP Nasional berbasis NIK	Sudah	Sudah	Sudah	Sudah	Sudah

Sumber : Disdukcapil Kabupaten Sumedang (2020)

Namun demikian seiring dengan pelaksanaan program kegiatan sampai dengan Tahun 2018 terdapat perubahan indikator kinerja urusan Kependudukan dan Catatan Sipil sebagaimana tabel di bawah ini.

**Tabel 2.50**  
**Capaian Indikator Kinerja**  
**Urusan Administrasi Kependudukan dan Pencatatan Sipil**  
**di Kabupaten Sumedang Tahun 2018-2020**  
**Berdasarkan Renstra Tahun 2018-2023**

No.	Indikator	2018	2019	2020
1	Indeks Kepuasan Masyarakat Bidang Kependudukan	76	80,00	86,74



No.	Indikator	2018	2019	2020
2	Persentase Penduduk ber-KTP per satuan Penduduk Wajib KTP	89	97,00	98,26
3	Persentase Bayi ber-Akte Kelahiran	81	91,20	95,42
4	Persentase Data Ganda dan Anomali	17,00	9,00	0,17

Sumber : Disdukcapil Kabupaten Sumedang (2021)

#### 2.1.3.1.2.6. Urusan Pemberdayaan Masyarakat dan Desa

Secara umum pencapaian target dalam merealisasikan indikator urusan pemberdayaan masyarakat dan desa untuk kurun waktu Tahun 2015 sampai dengan Tahun 2019 dapat dilihat dalam Tabel berikut :

**Tabel 2.51**  
**Indikator Kinerja Urusan Pemberdayaan Masyarakat dan Desa**  
**di Kabupaten Sumedang Tahun 2015-2020**

No	Indikator	TAHUN					
		2015	2016	2017	2018	2019	2020
1	Rata-rata jumlah kelompok binaan Lembaga Pemberdayaan Masyarakat (LPM)	283	277	277	277	277	277
2	Rata-rata jumlah kelompok binaan PKK	309	303	303	303	277	277
3	Persentase PKK Aktif (%)	100	100	100	100	100	100
4	Posyandu aktif	1.661	1.641	1.641	1.641	1.641	1.692
5	Cakupan pembinaan lembaga Adat	0	1	1	1	9	9
6	Persentase Swadaya Masyarakat terhadap Program pemberdayaan masyarakat (%)	18	22	25	30	30	100
7	Pemeliharaan Pasca Program pemberdayaan masyarakat (kecamatan)	24	24	24	24	24	26
8	Jumlah desa yang menerapkan siskudes	0	72	204	270	270	270
9	Cakupan pembinaan lembaga BUMDesa	37	77	141	183	270	270
10	Jumlah desa yang memiliki administrasi Pemdes sesuai aturan	276	270	270	270	277	270
11	Rata -rata Jumlah Aparatur Pemerintah Desa yang dibina	833	794	1.036	971	633	633

Sumber : DPMPD Kabupaten Sumedang (2020)



Rata-rata jumlah kelompok binaan LPMD dan PKK mengalami penurunan tren disebabkan karena adanya penghapusan desa di wilayah Genangan Waduk Jatigede sebanyak 6 (enam) Desa. Sejak Tahun 2016 – 2019 rata-rata jumlah kelompok binaan LPMD dan PKK berjumlah 277 kelompok dengan persentase PKK yang aktif mencapai 100%. Untuk capaian target indikator kinerja posyandu aktif, Tahun 2015 tercatat berjumlah 1.661 posyandu aktif dan setahun setelahnya hingga Tahun 2019 turun menjadi 1.641. penurunan ini dimungkinkan akibat adanya beberapa posyandu aktif yang terdapat di Desa yang dihapuskan akibat pembangunan Waduk Jatigede. Berdasarkan Undang-undang Desa, Lembaga Adat merupakan Lembaga yang menyelenggarakan fungsi adat istiadat dan menjadi bagian dari susunan asli Desa yang tumbuh dan berkembang atas prakarsa masyarakat Desa, yang bertugas untuk membantu Pemerintah Desa dan sebagai mitra dalam memberdayakan, melestarikan, dan mengembangkan adat istiadat sebagai wujud pengakuan terhadap adat istiadat masyarakat Desa. Pada Tahun 2019 di Kabupaten Sumedang terjadi peningkatan jumlah Lembaga adat menjadi 9 (sembilan) lembaga adat dari yang semula berjumlah 1 (satu) di tahun-tahun sebelumnya, bahkan di Tahun 2015 belum terbentuk lembaga adat.

Pemberdayaan masyarakat ialah proses pembangunan yang dimulai dari masyarakat atau dengan kata lain masyarakat berinisiatif untuk memulai proses kegiatan sosial untuk memperbaiki situasi dan kondisi. Jumlah swadaya masyarakat terhadap program pemberdayaan masyarakat mengalami peningkatan setiap tahunnya. Tercatat persentase jumlah swadaya masyarakat yang semula hanya 18% di Tahun 2015 meningkat menjadi 30% di Tahun 2019.

BUMDes adalah usaha desa yang dikelola oleh Pemerintah Desa dan berbadan hukum, tujuannya adalah untuk meningkatkan kesejahteraan masyarakat desa melalui pengelolaan potensi desa sesuai dengan kebutuhan masyarakat atau sebagai sumber kegiatan ekonomi Desa. Pertumbuhan BUMDes dari tahun ke tahun terus mengalami peningkatan. Tahun 2019 jumlah BUMDes yang dibina mencapai 270 BUMDes, dengan rincian sebanyak 5 (lima) BUMDes Maju, 73 (tujuh puluh tiga) BUMDes Berkembang dan sisanya BUMDes Pemula atau perkembangannya masih jalan ditempat. Dalam rangka peningkatan perencanaan dan penganggaran di Desa maka dibentuk Siskeudes. Siskeudes adalah sebuah aplikasi pengelolaan keuangan Desa dalam rangka peningkatan kualitas tata kelola keuangan Desa. Aplikasi



ini mulai dikembangkan dan diperkenalkan pada Tahun 2015 dan mulai diterapkan di Kabupaten Sumedang pada Tahun 2016. Pada tahun tersebut hanya 72 Desa yang menerapkan Siskeudes. Siskeudes mengalami perkembangan yang positif, Tahun 2019 seluruh desa telah menerapkan Siskudes secara optimal yaitu sebanyak 270 Desa.

Namun demikian seiring dengan pelaksanaan program kegiatan sampai dengan Tahun 2018 terdapat perubahan indikator kinerja urusan Pemberdayaan Masyarakat dan Desa sebagaimana tabel di bawah ini.

**Tabel 2.52**  
**Capaian Indikator Kinerja Urusan Pemberdayaan Masyarakat dan Desa di Kabupaten Sumedang Tahun 2018-2020 Berdasarkan Renstra Tahun 2018-2023**

No.	Indikator	2018	2019	2020
1	Persentase Desa Berkembang dan Cepat Berkembang	56,30	94,00	95,50
2	Persentase Klasifikasi BUMDes Maju dan Berkembang	24,80	29,37	82,22
3	Persentase Penerapan Siskudes Kategori Optimal	32,20	100,00	80,47

Sumber : DPMD Kabupaten Sumedang (2021)

#### 2.1.3.1.2.7. Urusan Pengendalian Penduduk dan Keluarga Berencana

Indikator urusan Pengendalian Penduduk dan Keluarga Berencana meliputi jumlah keluarga pra sejahtera, jumlah keluarga sejahtera 1, angka pemakaian kontrasepsi/CPR bagi perempuan yang menikah usia 15-49, Cakupan PUS yang ingin ber-KB tidak terpenuhi (*unmetneed*), dan Cakupan Kelompok Bina Keluarga Balita (BKB) yang Aktif. Data indikator tersebut disajikan pada tabel berikut:

**Tabel 2.53**  
**Indikator Kinerja Urusan Pengendalian Penduduk dan Keluarga Berencana di Kabupaten Sumedang Tahun 2015-2020 (%)**

No	Indikator	Tahun					
		2015	2016	2017	2018	2019	2020
1	Persentase Keluarga Pra Sejahtera	4,12	n/a	3,74	4,48	3,64	4,51
2	Persentase Keluarga Sejahtera I	67,03	n/a	36,18	15,74	42,26	18,26





No	Indikator	Tahun					
		2015	2016	2017	2018	2019	2020
3	Angka pemakaian kontrasepsi/CPR bagi perempuan menikah usia 15-49	79,76	81,64	81,64	80,87	81,96	81,64
4	Cakupan PUS yang ingin ber-KB tidak terpenuhi ( <i>unmetneed</i> )	8,25	8,48	7,67	8,55	8,00	8,22
5	Cakupan anggota Bina Keluarga Balita (BKB) ber-KB	93,15	93,62	93,50	95,62	86,77	50,54

Sumber : Dinas Pengendalian Penduduk dan Keluarga Berencana Kabupaten Sumedang (2020)

Keluarga Pra Sejahtera adalah keluarga yang belum dapat memenuhi kebutuhan dasar keluarga. Tren jumlah keluarga pra sejahtera dari tahun ke tahun terus mengalami penurunan. Tahun 2019 persentase keluarga pra sejahtera mencapai 3,64% atau turun sekitar 0,48% dari Tahun 2018. Peran pemerintah dalam mengupayakan turunnya jumlah keluarga sejahtera salah satunya dengan memberikan bantuan baik berupa kebutuhan pokok ataupun uang. Dengan turunnya jumlah keluarga pra sejahtera berarti terdapat keluarga yang naik kelas menjadi keluarga sejahtera

Keluarga Sejahtera I adalah keluarga yang mampu memenuhi 6 (enam) indikator tetapi tidak memenuhi salah satu dari 8 (delapan) indikator keluarga sejahtera II atau indikator kebutuhan psikologis keluarga. Jumlah Keluarga Sejahtera I mengalami penurunan tiap Tahunnya. Tren tertinggi terjadi pada Tahun 2018 sebesar 67,03% hal ini bisa diakibatkan adanya perpindahan status keluarga, dari keluarga pra sejahtera menjadi keluarga sejahtera I karena diperkirakan sudah bisa memenuhi kebutuhan dasarnya. Pada tahun 2019 persentase jumlah keluarga sejahtera turun menjadi 42,26%. Diperkirakan adanya peningkatan status dari keluarga sejahtera I menjadi keluarga sejahtera II.

Untuk realisasi indikator angka pemakaian kontrasepsi/CPR bagi perempuan menikah usia 15-49 tahun cenderung mengalami peningkatan walaupun belum mencapai 100%. Pada Tahun 2019 angka pemakaian kontrasepsi mencapai 81,96 yang merupakan pencapaian tertinggi selama 5 (lima) tahun terakhir.

Pasangan Usia Subur (PUS) yang ingin ber-KB tidak terpenuhi (*unmetneed*) merupakan kondisi yang mengisyaratkan PUS terhadap suatu jenis alat kontrasepsi yang tidak tersedia sehingga diambil keputusan tidak menggunakan alat atau metode kontrasepsi. Cakupan PUS yang ingin ber-KB



tidak terpenuhi (*unmetneed*) mengalami fluktuasi setiap tahunnya. Cakupan tertinggi terjadi pada Tahun 2018 yang mencapai 8,55%. Tingginya angka unmeet need KB dalam permasalahan program KB mengindikasikan rendahnya prevelensi kontrasepsi yang akan berakibat tingginya angka kelahiran dan memicu terjadinya ledakan penduduk. Sosialisasi penggunaan alat kontrasepsi kepada PUS terus digalakan sehingga pada Tahun 2019 cakupan unmeet need KB menjasi 8,00%.

Adapun indikator Cakupan anggota Bina Keluarga Balita (BKB) ber-KB selama Tahun 2015-2019 telah mencapai target Tahunan yang ditentukan. Meskipun demikian, realisasi Tahunan bersifat fluktuatif, pada Tahun 2018 mengalami peningkatan menjadi 95,62% kemudian mengalami penurunan di tahun berikutnya menjadi 86,77%.

Namun demikian seiring dengan pelaksanaan program kegiatan sampai dengan Tahun 2018, terdapat perubahan indikator kinerja urusan Pengendalian Penduduk dan Keluarga Berencana sebagaimana tabel di bawah ini.

**Tabel 2.54**  
**Capaian Indikator Kinerja Urusan Pengendalian Penduduk**  
**dan Keluarga Berencana di Kabupaten Sumedang Tahun 2018-2020**  
**Berdasarkan Renstra Tahun 2018-2023**  
 (%)

No.	Indikator	2018	2019	2020
1	Total Fertility Rate (TFR)	2,10	2,18	2,12
2	Persentase Keluarga Pra Sejahtera	4,26	3,64	4,51
3	Persentase Keluarga Sejahtera 1	17,76	42,26	18,26

Sumber : Dinas Pengendalian Penduduk dan Keluarga Berencana Kabupaten Sumedang (2021)



### 2.1.3.1.2.8. Urusan Perhubungan

Secara umum pencapaian indikator urusan perhubungan disajikan pada tabel berikut:

**Tabel 2.55**  
**Indikator Kinerja Urusan Perhubungan**  
**di Kabupaten Sumedang Tahun 2015-2019**  
**(%)**

No	Indikator	Tahun				
		2015	2016	2017	2018	2019
1	Rasio Ijin Trayek (%)	21,88	25,40	26,20	31,84	Rubah Indikator
2	Jumlah Uji KIR Angkutan Umum (kendaraan)	3.088	2.211	3.413	3.893	Rubah Indikator
3	Cakupan Ketersediaan Prasarana dan Fasilitas Perhubungan (%)	n/a	n/a	n/a	n/a	27,72
5	Persentase Kendaraan Laik Jalan (%)	n/a	n/a	n/a	83,40	91,92
6	Persentase Pemasangan Rambu-rambu (%)	64,75	74,75	43,65	67,03	Rubah Indikator

Sumber : Dinas Perhubungan Kabupaten Sumedang (2020)

Capaian Rasio Izin Trayek pada Tahun 2015 sebesar 21,88%, meningkat menjadi 31,84% di Tahun 2018. Peningkatan rasio izin trayek ini terjadi karena adanya penambahan jalur angkutan umum serta penambahan jumlah kendaraan umum. Pada Tahun 2019 tidak ada data dikarenakan indikator tersebut berubah menjadi indikator Cakupan Trayek Angkutan Umum.

Uji KIR angkutan umum merupakan serangkaian kegiatan menguji dan memeriksa bagian-bagian kendaraan bermotor dalam rangka pemenuhan terhadap persyaratan teknis dan laik jalan. Jumlah uji KIR angkutan umum di Kabupaten Sumedang masih fluktuatif. Tahun 2016 jumlah uji KIR angkutan umum hanya 2.211 kendaraan dan terus meningkat mencapai 3.893 kendaraan di Tahun 2018, pada Tahun 2019 tidak terdapat data dikarenakan pada Tahun 2019 berubah menjadi indikator Persentase Kendaraan Laik Jalan dengan perhitungan persentase menjadi 79,60%. Dengan jumlah kendaraan angkutan umum yang ada di Kabupaten Sumedang sebanyak 589 bis dan 1432 angkutan kota.

Salah satu peningkatan angka keselamatan di jalan raya adalah dengan pemasangan rambu-rambu di beberapa jalan yang rawan kecelakaan,



rawan bencana serta Kawasan pendidikan. Persentase pemasangan rambu-rambu di Kabupaten Sumedang sangat fluktuatif karena tidak setiap tahun di adakan pemasangan baru rambu-rambu. Pada Tahun 2018 pemasangan rambu-rambu sekitar 67,03% dan perhitungan indikator ini hanya dari Tahun 2015-2018 dan selanjutnya dikarenakan adanya perubahan SOTK muncul pengelolaan Penerangan Jalan Umum sebagai salah satu perlengkapan jalan, maka untuk Tahun 2019 indikator pemasangan rambu-rambu berubah menjadi Cakupan ketersediaan Prasarana dan Fasilitas Perhubungan dengan capaian 27,72%. Perbedaan perhitungan menyebabkan adanya penurunan capaian dikarenakan pada indikator mencakup ketersediaan prasarana berupa dokumen, fasilitas perhubungan berupa jumlah terminal, jumlah rambu-rambu, dan jumlah Penerangan Jalan Umum.

Namun demikian seiring dengan pelaksanaan program kegiatan sampai dengan Tahun 2018 terdapat perubahan indikator kinerja urusan Perhubungan sebagaimana tabel di bawah ini.

**Tabel 2.56**  
**Capaian Indikator Kinerja Urusan Perhubungan**  
**di Kabupaten Sumedang Tahun 2018-2020**  
**Berdasarkan Renstra 2018-2023**

No.	Indikator	2018	2019	2020
1	Cakupan Ketersediaan Prasarana dan Fasilitas Perhubungan (%)	25,31	98,47	79,04
2	Cakupan Trayek Angkutan Umum (%)	58,45	88,32	50,74
3	Peningkatan Penumpang Angkutan Umum (orang)	10.044	10.284	10.428
4	Persentase Kendaraan Laik Jalan (%)	83,40	91,92	62,59
5	Jumlah Pelanggaran Lalu Lintas (kasus)	1.787	30	1.535
6	Cakupan Satuan Ruas Parkir (SRP)(%)	50	60	70

Sumber : Dinas Perhubungan Kabupaten Sumedang (2021)

#### **2.1.3.1.2.9. Urusan Komunikasi dan Informatika**

Perkembangan Teknologi Informasi dan Komunikasi (TIK) yang sangat pesat saat ini memungkinkan hampir setiap orang untuk mendapatkan informasi dalam waktu sesaat (*realtime*). Dalam konteks ini, penggunaan internet sehat oleh masyarakat (rumah tangga) perlu didorong dalam rangka menciptakan masyarakat yang melek informasi, sehingga terbukanya akses



informasi dapat menciptakan masyarakat yang lebih tanggap dan aktif berpartisipasi dalam pembangunan daerah, hal ini ditunjang oleh adanya pemberdayaan kelompok informasi masyarakat di tingkat kecamatan. Pada Tahun 2018 cakupan pemberdayaan kelompok informasi masyarakat di tingkat kecamatan hanya mencapai 18%, artinya belum seluruh kecamatan mendapatkan pemberdayaan kelompok informasi masyarakat.

Dalam hal mewujudkan masyarakat berbasis pengetahuan (*knowledge-based society*), sarana prasarana telepon pintar/komputer/desktop/notebook dan ketersediaan akses internet di tingkat rumah tangga menjadi suatu tuntutan. Proporsi rumah tangga dengan akses internet di Kabupaten Sumedang belum mencapai target, pada Tahun 2018 hanya sebesar 52%, dengan demikian masih terdapat 48% rumah tangga yang tidak memiliki akses internet. Namun secara keseluruhan pelayanan komunikasi dan informasi di Kabupaten Sumedang sudah mencapai 100% dengan nilai Sistem Pemerintahan Berbasis Elektronik (SPBE) pada Tahun 2020 sebesar 3,81 dengan **predikat sangat baik**. Penjelasan lebih lanjut disampaikan dalam tabel di bawah ini.

**Tabel 2.57**  
**Indikator Kinerja Urusan Komunikasi dan Informatika**  
**di Kabupaten Sumedang Tahun 2018 2020**  
**Berdasarkan Renstra Tahun 2018-2023**

No.	Indikator	2018	2019	2020
1	Cakupan Layanan Komunikasi dan Informasi	n/a	100	100
2	Nilai SPBE	2,46	2,51	3,81

*Sumber : Dinas Komunikasi dan Informatika Kabupaten Sumedang (2021)*

#### **2.1.3.1.2.10. Urusan Koperasi, Usaha Kecil dan Menengah**

Pembangunan urusan koperasi dan usaha kecil dan menengah ditujukan untuk memberdayakan koperasi dan usaha kecil menengah dalam upaya peningkatan kesejahteraan masyarakat. Kontribusinya bagi perekonomian daerah memegang peran strategis dan memberikan peluang yang sangat besar dalam penyerapan tenaga kerja. Secara umum tren persentase koperasi aktif di Kabupaten Sumedang pada Tahun 2015-2018 mengalami peningkatan. Pada Tahun 2015 tercatat sebesar 71,03% koperasi aktif, kemudian terjadi kenaikan walaupun tidak besar menjadi 71,67% di Tahun 2018. Kondisi tersebut menggambarkan keaktifan koperasi di Kabupaten Sumedang masih rendah, hal ini dapat bermakna menurunnya sumber daya manusia peserta/anggota koperasi yang memahami manajemen



koperasi dan menurunnya minat masyarakat untuk menggunakan hasil produksi koperasi.

Selain koperasi, usaha mikro dan kecil merupakan potensi ekonomi yang besar karena dapat menyerap tenaga kerjanya yang cukup banyak, serta memiliki resistensi terhadap gejolak eksternal. Jumlah usaha mikro dan kecil di Kabupaten Sumedang selama periode Tahun 2015-2018 mengalami tren positif, di Tahun 2015 tercatat terdapat 15.149 usaha mikro dan kecil dan jumlahnya terus bertambah menjadi 20.760 usaha mikro dan kecil di Tahun 2018. Peningkatan ini diindikasikan banyaknya pelatihan-pelatihan yang diselenggarakan untuk meningkatkan potensi masyarakat sehingga mampu untuk menciptakan suatu produk usaha. Lebih lanjut disampaikan pada tabel di bawah ini.

**Tabel 2.58**  
**Indikator Kinerja Urusan Koperasi, Usaha Kecil dan Menengah**  
**di Kabupaten Sumedang Tahun 2015-2019**

No	Indikator	Tahun				
		2015	2016	2017	2018	2019
1	Persentase koperasi aktif	71,03	71,63	71,67	71,67	71,67
2	Jumlah usaha mikro dan kecil	15.149	15.400	15.467	15.467	18.267

Sumber : Dinas Koperasi, UMKM, Perdagangan dan Perindustrian Kab. Sumedang (2021)

Namun demikian seiring dengan pelaksanaan program kegiatan sampai dengan Tahun 2018 terdapat perubahan indikator kinerja urusan Koperasi, Usaha Kecil dan Menengah sebagaimana tabel di bawah ini.

**Tabel 2.59**  
**Capaian Indikator Kinerja Urusan Koperasi, Usaha Kecil dan Menengah**  
**di Kabupaten Sumedang Tahun 2018-2020**  
**Berdasarkan Renstra Tahun 2018-2023**

No.	Indikator	2018	2019	2020
1	Laju Pertumbuhan Sub Sektor Perdagangan Besar dan Eceran (%)	4,21	5,50	-7,78
2	Laju Pertumbuhan Sub Sektor Industri Pengolahan (%)	10,64	12,15	-1,46
3	Cakupan Koperasi Aktif (%)	72,93	77,41	38,39
4	Jumlah UMKM (UMKM)	15.467		22.220

Sumber : Dinas Koperasi, UMKM, Perdagangan dan Perindustrian Kab. Sumedang (2021)





### 2.1.3.1.2.11. Urusan Penanaman Modal

Dilihat dari jumlah investor di Kabupaten Sumedang, baik yang bersumber dari dalam negeri maupun asing jumlahnya hampir sama. Namun dilihat dari total investor yang berinvestasi terdapat peningkatan yang drastis. Pada Tahun 2015 jumlah investor sebanyak 33 naik tajam di Tahun 2019 dengan jumlah investor mencapai 139, dengan rincian 49 PMDN dan 57 PDM. Hal ini juga berlaku pada tenaga kerja yang terserap. Sejak Tahun 2015, tenaga kerja yang terserap baik melalui PMDM maupun PMD mencapai 24,94 dan terus naik rasionya menjadi 51,69 di Tahun 2019, dengan jumlah penyerapan tenaga kerja melalui PMDM.

Untuk perizinan yang dikeluarkan oleh PTSP tren nya fluktuatif. Pada Tahun 2019 jumlah perizinan turun menjadi 2.519 dikarenakan proses perijinan melalui Sistem ICE MANDIRI, sehingga tahapan proses lebih transparan dan akuntabel.

**Tabel 2.60**  
**Indikator Urusan Penanaman Modal**  
**di Kabupaten Sumedang Tahun 2015-2019**

No	Indikator	Tahun				
		2015	2016	2017	2018	2019
1	Jumlah investor berskala nasional (PMDN/PMA)	33	56	106	106	139
2	Jumlah Perizinan yang dikeluarkan	5.088	6.224	4.790	4.790	2.519
3	Rasio daya serap tenaga kerja	24,93	33,70	51,41	51,41	51,70

Sumber : Dinas PMPTSP Kab. Sumedang (2020)

Namun demikian seiring dengan pelaksanaan program kegiatan sampai dengan Tahun 2018 terdapat perubahan indikator kinerja Urusan Penanaman Modal sebagaimana tabel di bawah ini.

**Tabel 2.61**  
**Capaian Indikator Kinerja Urusan Penanaman Modal**  
**di Kabupaten Sumedang Tahun 2018-2020 Berdasarkan Renstra 2018-2023**

No.	Indikator	2018	2019	2020
1	Jumlah Nilai Investasi di Sumedang (Rp)	1.106.170.000.000	915.825.600.000	1.338.465.700.000



No.	Indikator	2018	2019	2020
2	Indek Kepuasan masyarakat Bidang Perizinan (poin)	84,11	85,25	86,25

Sumber : Dinas PMPTSP Kab. Sumedang (2021)

### 2.1.3.1.2.12. Urusan Kepemudaan dan Olahraga

Sampai dengan Tahun 2019, tercatat 213 organisasi pemuda yang aktif. Hal ini berarti bahwa pemuda di Kabupaten Sumedang memiliki penambahan tempat untuk berkreasi dan berekspresi sehingga kemudian dapat membangun prestasi dalam bidang kepemudaan. Jumlah organisasi kepemudaan terbagi menjadi 5 (lima) bidang, yaitu organisasi bidang politik sebanyak 42 organisasi; bidang olahraga sebanyak 1 (satu) organisasi; bidang ekonomi sebanyak 1 (satu) organisasi; bidang sosial sebanyak 50 organisasi; dan Karang Taruna sebanyak 277 kelompok yang tersebar di seluruh kecamatan yang ada di Kabupaten Sumedang.

Cakupan pembinaan olahraga sejak Tahun 2015 membina 4 (empat) cabang olahraga secara bergantian dengan jumlah klub olahraga yang tercatat pada Tahun 2019 mencapai 309 klub olah raga yang ada di Kabupaten Sumedang. Untuk atlet berprestasi Tahun 2019 terdapat 13 atlet yang sudah mengharumkan nama Kabupaten Sumedang sampai Tingkat Nasional. Adapun untuk pelatih cabang olahraga yang bersertifikasi di Tahun 2015 sejumlah 40 pelatih, dan meningkat menjadi 55 pelatih di Tahun 2019. Kedepannya perlu adanya peningkatan jumlah pelatih yang bersertifikasi terutama pada cabang olahraga populer, sehingga akan meningkatkan cabang olahraga yang dibina serta jumlah atlet berprestasi di Kabupaten Sumedang. Penjelasan lebih lanjut disampaikan pada tabel di bawah ini.

**Tabel 2.62**  
**Indikator Kinerja Urusan Kepemudaan dan Olahraga**  
**di Kabupaten Sumedang Tahun 2018-2020**

No.	Indikator	2018	2019	2020
1	Persentase organisasi kepemudaan yang aktif	n/a	80,00	100,00
2	Jumlah Atlet yang berprestrasi tingkat Nasional	14	13	20

Sumber : Dinas Pariwisata, Kebudayaan Pemuda dan Olahraga Kabupaten Sumedang (2020)



Namun demikian seiring dengan pelaksanaan program kegiatan sampai dengan Tahun 2018 terdapat perubahan indikator kinerja Urusan Kepemudaan dan Olahraga sebagaimana tabel di bawah ini.

**Tabel 2.63**  
**Capaian Indikator Kinerja Urusan Kepemudaan dan Olahraga**  
**di Kabupaten Sumedang Tahun 2018-2020 Berdasarkan Renstra 2018-**  
**2023**

No.	Indikator	2018	2019	2020
1	Persentase Organisasi Kepemudaan yang Aktif (%)	100	80	100
2	Jumlah perolehan Medali/ Penghargaan Atlet Berprestasi (Medali)	20	20	21

*Sumber : Dinas Pariwisata, Kebudayaan Pemuda dan Olahraga Kabupaten Sumedang (2020)*

#### **2.1.3.1.2.13. Urusan Statistik**

Berdasarkan Undang-Undang Nomor 23 Tahun 2014 tentang Pemerintahan Daerah, diatur bahwa di tingkat pemerintahan Kabupaten, urusan statistik mencakup penyelenggaraan statistik sektoral di lingkup daerah Kabupaten/Kota. Sehingga dibuat “Buku Kabupaten Sumedang dalam Angka”. Sejak Tahun 2015 buku tersebut selalu tersedia setiap tahunnya. Jenis data yang ditampilkan meliputi sektor pemerintahan, kependudukan, dan tenaga kerja, kesejahteraan, pertanian, industri serta ekonomi dan keuangan. Buku ini merupakan sumber data dan informasi terkait Kabupaten Sumedang yang dapat digunakan baik oleh pemerintah maupun swasta dan masyarakat sebagai bahan informasi yang akurat dan acuan dalam perencanaan. Demikian juga ketersediaan Buku PDRB Kabupaten Sumedang yang dapat memberikan gambaran tentang kondisi makro hasil pembangunan ekonomi di Kabupaten Sumedang. Buku tersebut berfungsi sebagai penyedia data yang akurat dan berkualitas. Sampai dengan Tahun 2018 persentase ketersediaan data yang akurat dan berkualitas di Kabupaten Sumedang baru mencapai 68,08%. Ketersediaan data ini semakin baik di Tahun 2019 yang ditunjukkan dengan capaian indikator 100%. Informasi lebih lanjut dapat disimak dalam tabel di bawah ini.



**Tabel 2.64**  
**Indikator Kinerja Urusan Statistik**  
**di Kabupaten Sumedang**  
**Tahun 2015-2019**

No	Indikator	Tahun					
		2015	2016	2017	2018	2019	2020
1	Buku "kabupaten/kota dalam angka"	ada	ada	Ada	ada	Ada	Ada
2	Buku "PDRB kabupaten/kota"	ada	ada	Ada	ada	Ada	Ada

Sumber : Dinas Komunikasi, Informatika, Persandian dan Statistik Kab. Sumedang (2020)

Namun demikian seiring dengan pelaksanaan program kegiatan sampai dengan Tahun 2018 terdapat perubahan indikator kinerja Urusan Kepemudaan dan Olahraga sebagaimana tabel di bawah ini.

**Tabel 2.65**  
**Capaian Indikator Kinerja Urusan Statistik**  
**di Kabupaten Sumedang Tahun 2018-2020**  
**Berdasarkan Renstra Tahun 2018-2023**

No.	Indikator	2018	2019	2020
1	Persentase Ketersediaan Data yang Akurat dan Berkualitas	45,50	67,80	100

Sumber : Dinas Komunikasi, Informatika, Persandian dan Statistik Kab. Sumedang (2021)

#### **2.1.3.1.2.14. Urusan Persandian**

Urusan Persandian untuk pengamanan informasi yaitu pola hubungan komunikasi sandi antar Perangkat Daerah. Sampai dengan saat ini kinerja dapat diukur dengan indikator Persentase Perangkat Daerah yang telah menggunakan sandi dalam komunikasi Perangkat Daerah. Berdasarkan Tabel 2.68 dapat diketahui bahwa sejak Tahun 2015 – 2018 Kabupaten Sumedang telah menggunakan persandian dalam komunikasi Perangkat Daerah, hanya saja persentase penggunaannya masih sangat rendah yaitu 3,34%. Hal ini karena masih kurang efektif dan kurangnya partisipasi Perangkat Daerah dalam penggunaan persandian, sehingga selama tahun tersebut hanya 1 (satu) Perangkat Daerah saja yang menggunakan persandian dalam komunikasinya. Peningkatan signifikan terjadi di Tahun 2019 yang mencapai 82,78% atau dengan kata lain hampir seluruh OPD di Kabupaten Sumedang telah menggunakan persandian dalam komunikasinya walaupun masih belum optimal.



**Tabel 2.66**  
**Indikator Kinerja Urusan Persandian**  
**di Kabupaten Sumedang Tahun 2015-2019**

Indikator	Tahun					
	2015	2016	2017	2018	2019	2020
Persentase Perangkat daerah yang telah menggunakan sandi dalam komunikasi Perangkat Daerah	3,34	3,34	3,34	3,34	82,78	99,53

*Sumber : Dinas Komunikasi, Informatika Persandian dan Statistik Kabupaten Sumedang (2020)*

Namun demikian seiring dengan pelaksanaan program kegiatan sampai dengan Tahun 2018 terdapat perubahan indikator kinerja Urusan Persandian sebagaimana tabel di bawah ini.

Tabel 2.67  
 Capaian Indikator Kinerja Urusan Persandian  
 di Kabupaten Sumedang Tahun 2018-2020  
 Berdasarkan Renstra Tahun 2018-2023

Indikator	2018	2019	2020
Cakupan Pengamanan Informasi Daerah (%)	n/a	27,59 (8 OPD)	207,14 (29 OPD)

*Sumber : Dinas Komunikasi, Informatika Persandian dan Statistik Kabupaten Sumedang (2020)*

#### **2.1.3.1.2.14. Urusan Kebudayaan**

Indikator urusan kebudayaan meliputi jumlah grup kesenian, jumlah gedung kesenian, jumlah museum, penyelenggaraan festival seni dan budaya, serta benda, situs dan kawasan cagar budaya yang dilestarikan. Berdasarkan Tabel 2.72 , diketahui bahwa jumlah grup kesenian di Kabupaten Sumedang sampai dengan Tahun 2017 baru 72 grup sedangkan sanggar kesenian di Tahun 2019 sudah mencapai 772 sanggar yang terdiri dari berbagai jenis kesenian. Sedangkan untuk sarana penyelenggaraan seni dan budaya berupa gedung kesenian terjadi penambahan, di Tahun 2017 Kabupaten Sumedang baru mempunyai 1 (satu) buah gedung kesenian dan di Tahun 2019 bertambah menjadi 2 (dua) buah gedung kesenian, dengan demikian para pelaku seni dapat lebih leluasa untuk mempresentasikan keseniannya. Untuk tempat pameran hasil budaya atau kebudayaan atau museum dari tahun ke tahun jumlah museum di Kabupaten Sumedang hanya mempunyai 1 (satu) museum.

Lebih lanjut, penyelenggaraan festival seni dan budaya di Kabupaten Sumedang mulai dilaksanakan pada Tahun 2017 sebanyak 5 (lima) acara.



Dalam perspektif pembangunan periode Tahun 2019-2023 perlu adanya agenda penyelenggaraan festival seni dan budaya setiap tahun, karena adanya grup kesenian dan gedung kesenian menjadi tidak bermakna jika penyelenggaraan festival di tingkat Kabupaten Sumedang tidak memiliki agenda tahunan. Sehingga pada Tahun 2019 penyelenggaraan festival seni dan budaya mencapai 23 acara dengan melibatkan kelompok seni tari tradisional dan kelompok musik tradisional. Tercatat pada Tahun 2019 jumlah kelompok seni tari tradisional dan kelompok musik tradisional di Kabupaten Sumedang masing masing berjumlah 57 kelompok seni dan 559 kelompok musik. Dengan adanya penyelenggaraan festival tidak hanya melestarikan seni dan budaya namun juga dapat memberi nilai tambah ekonomi khususnya terhadap penggiat seni dan budaya, umumnya terhadap aktivitas perekonomian lokal.

Pelaksanaan pelestarian benda, situs dan kawasan cagar budaya mulai dilakukan pada Tahun 2017 sebanyak 22 lokasi yang kemudian menurun menjadi 20 lokasi di Tahun 2018, dan menggeliat kembali di Tahun 2019 sebanyak 224 lokasi, karena adanya promosi besar-besaran yang dilakukan oleh Pemerintah Daerah untuk memperkenalkan situs dan cagar budaya yang ada di Sumedang kepada masyarakat sebagai salah satu bentuk promosi pariwisata budaya.

Pada Rencana Strategis Dinas Pariwisata Kebudayaan, Pemuda dan Olah Raga Tahun 2018-2023 terdapat perubahan Indikator kinerja yaitu indikator Cakupan Perlindungan, Pengembangan, Pemanfaatan dan Pembinaan Kebudayaan yang sudah mencakup indikator kinerja sebelumnya serta capaian pada Tahun 2019 dan Tahun 2020 mencapai 100% dikarenakan peran serta Pemerintah Kabupaten Sumedang dalam melindungi dan menjaga situs-situs dan cagar budaya sehingga dapat dimanfaatkan sebagai potensi kunjungan wisata religi maupun wisata lainnya dan sebagai warisan budaya leluhur, selain itu intens dalam melakukan pembinaan terhadap para pelaku-pelaku budaya dan seniman di Kabupaten Sumedang.





**Tabel 2.68**  
**Indikator Kinerja Urusan Kebudayaan**  
**di Kabupaten Sumedang**  
**Tahun 2015-2020**

No	Indikator	Realisasi Tahun					
		2015	2016	2017	2018	2019	2020
1	Jumlah Group kesenian	56	60	72	n/a	n/a	n/a
2	Jumlah Gedung kesenian	1	1	1	n/a	2	2
3	Jumlah Museum	1	1	1	1	1	1
4	Penyelenggaraan festival seni dan budaya	n/a	n/a	5	n/a	23	n/a
5	Sarana Penyelenggaraan seni dan budaya	1	1	1	n/a	n/a	n/a
6	Benda, situs dan kawasan cagar budaya yang dilestarikan	0	0	22	20	224	n/a
7	Cakupan Perlindungan, Pengembangan, Pemanfaatan dan Pembinaan Kebudayaan	-	-	-	-	100	100

Sumber : Dinas Pariwisata, Kebudayaan Kepemudaan dan Olahraga Kab. Sumedang (2021)

#### **2.1.3.1.2.16. Urusan Perpustakaan**

Berdasarkan tren indikator kinerja urusan perpustakaan pada Tabel 2.73 selama periode Tahun 2015-2020 rata-rata realisasi menunjukkan capaian yang positif. Untuk jumlah perpustakaan mengalami tren positif, dan di Tahun 2018 jumlah perpustakaan mencapai 1.011 perpustakaan di seluruh Kabupaten Sumedang (mencakup perpustakaan SD-SMP-Perpus di Kantor OPD) dan jumlah setiap tahunnya merupakan agregat dari tahun sebelumnya. Begitu pula dengan jumlah pengunjung, yang terus menurun dari tahun-tahun sebelumnya sebagai dampak perkembangan teknologi informasi. Pada Tahun 2019 jumlah pengunjung menurun sebanyak 73.671 pengunjung, jumlah tersebut merupakan jumlah pengunjung di seluruh perpustakaan yang ada di Kabupaten Sumedang.

Adapun untuk jumlah pustakawan, tenaga teknis, dan penilai yang memiliki sertifikat sampai dengan Tahun 2019 belum tersedia sehingga strategi manajemen perpustakaan mulai dari pengelolaan sarpras perpustakaan, dan strategi peningkatan minat baca melalui perpustakaan belum dapat dilaksanakan secara optimal. Oleh karena itu perlu terus



diupayakan adanya pustakawan agar pelayanan urusan perpustakaan dapat berkontribusi pada peningkatan minat baca masyarakat di Kabupaten Sumedang.

Tingkat kepuasan pengunjung perpustakaan sesuai hasil survey dari responden pengunjung terdapat 88,05% merasa puas terhadap pelayanan perpustakaan di Kabupaten Sumedang pada Tahun 2019. Dalam meningkatkan pelayanan perpustakaan lebih dekat kepada masyarakat maka keberadaan perpustakaan keliling ke Desa dan Kecamatan manfaatnya sangay dirasakan oleh masyarakat, walaupun cakupan lokasi yang terlayani baru 31% dikarenakan keterbatasan kendaraan Puskesmas Keliling. Penjelasan lebih lanjut disajikan pada tabel di bawah ini.

**Tabel 2.69**  
**Indikator Kinerja Urusan Perpustakaan**  
**Tahun 2015-2019**

No	Indikator	Tahun					
		2015	2016	2017	2018	2019	2020
1	Jumlah Perpustakaan	674	695	834	1.011	n/a	
2	Jumlah Pengunjung Perpustakaan Per Tahun	30.150	30.632	33.552	81.679	73.671	12.304
3	Koleksi Buku yang tersedia di Perpustakaan daerah	344.250	179.353	316.200	81.679	890.319	n/a
4	Jumlah pustakawan, tenaga teknis, dan penilai yang memiliki sertifikat	0	0	0	0	n/a	n/a
5	Tingkat Kepuasan Pengunjung	-	-	-	74,40	88,05	82,00
6	Cakupan Lokasi yang terlayani melalui Pusling	-	-	-	22,22	31	0,038

Sumber : Dinas Arsip dan Perpustakaan Kabupaten Sumedang (2021)

#### **2.1.3.1.2.17. Urusan Kearsipan**

Kinerja urusan kearsipan periode Tahun 2013-2017 dapat digambarkan oleh indikator pada Tabel 2.74. Indikator persentase Perangkat Daerah (PD) yang mengelola arsip secara baku secara tren menunjukkan peningkatan capaian, pada Tahun 2015 tercatat sejumlah 25% OPD yang mengelola arsip secara baku, kemudian pada Tahun 2018 meningkat menjadi 40% OPD, hal ini bermakna terdapat 12 OPD yang telah mengelola arsip secara baku pada Tahun 2018. Untuk Tahun 2019 sesuai RPJMD 2018-2023 adanya



perubahan indikator menjadi Persentase Perangkat Daerah yang tertata arsipnya sesuai dengan Standar (IKU) dengan capaian 21,82%, dikarenakan masih belum meratanya pengelolaan Arsip pada setiap Perangkat Daerah sesuai standar. Sedangkan untuk indikator peningkatan SDM pengelola kearsipan mengalami penurunan, pada Tahun 2015 terdapat 130 arsiparis yang mengikuti pelatihan peningkatan pengelolaan kearsipan, akan tetapi pada Tahun 2018 hanya 20 arsiparis yang berpartisipasi dalam pelatihan. Penurunan terjadi karena kurangnya minat ASN untuk menjadi arsiparis.

**Tabel 2.70**  
**Indikator Kinerja Urusan Kearsipan**  
**Tahun 2015-2020**

No	Indikator	Tahun					
		2015	2016	2017	2018	2019	2020
1	Persentase Perangkat Daerah yang mengelola arsip secara baku	25	35	40	40	Ganti Indikator	
2	Peningkatan SDM pengelola kearsipan	130	130	20	20	n/a	n/a
3	Persentase Perangkat Daerah yang tertata arsipnya sesuai dengan Standar	-	-	-	3,64	21,82	40,00

Sumber : Kantor Arsip dan Perpustakaan Daerah Kabupaten Sumedang (2021)

### 2.1.3.2. Fokus Urusan Layanan Pilihan

#### 2.1.3.2.1. Urusan Kelautan dan Perikanan

Laju pertumbuhan sub sektor perikanan pada Tahun 2019 sebesar 2,34% yang didukung oleh 14.950 orang pembudidaya perikanan. Hal ini berdampak pada produksi perikanan di Kabupaten Sumedang yang terus mengalami peningkatan. Tahun 2015 produksi perikanan baru 6.673 ton dan terus meningkat menjadi 9.020 ton di Tahun 2019. Hal tersebut sejalan dengan adanya tren peningkatan jumlah rumah tangga perikanan selama periode Tahun yang sama. Selanjutnya, jumlah konsumsi ikan di masyarakat Kabupaten Sumedang per kapita sudah menunjukkan capaian yang baik dengan jumlah konsumsi ikan yang terus meningkat tiap tahunnya. Penjelasan lebih lanjut disampaikan pada tabel di bawah ini.



**Tabel 2.71**  
**Indikator Kinerja Urusan Kelautan dan Perikanan**  
**di Kabupaten Sumedang Tahun 2013-2019**

No.	Indikator	Realisasi Tahun						
		2013	2014	2015	2016	2017	2018	2019
1	Produksi perikanan (ton)	5.987	6.301	6.673	8.026	8.146	8.286	9.020
2	Konsumsi ikan (kg/kapita/tahun)	15,20	13,17	15,04	16,36	16,40	16.53	16.62
3	Kontribusi sektor perikanan terhadap PDRB							
	A. Atas dasar harga berlaku (%)	n/a	0.68	0.67	0.67	0.72	0,65	0.65
	B. Atas dasar harga konstan (%)	n/a	0.65	0.65	0.63	0.61	0.59	0.57
6	Jumlah Rumah Tangga Perikanan (RT)	19.160	19.160	21.131	22.096	22.097	21.102	21.108

Sumber : Dinas Perikanan dan Peternakan Kabupaten Sumedang (2020)

Namun demikian seiring dengan pelaksanaan program kegiatan sampai dengan Tahun 2018 terdapat perubahan indikator kinerja Urusan Kelautan dan Perikanan sebagaimana tabel di bawah ini.

**Tabel 2.72**  
**Capaian Indikator Kinerja Urusan Kelautan dan Perikanan**  
**di Kabupaten Sumedang Tahun 2018-2020 Berdasarkan Renstra Tahun**  
**2018-2023**

No.	Indikator	2018	2019	2020
1	Laju pertumbuhan Subsektor Perikanan	2,32	2,34	3,48
2	Laju pertumbuhan Subsektor Peternakan	6,48	4,18	5,78

Sumber : Dinas Perikanan dan Peternakan Kabupaten Sumedang (2021)

#### 2.1.3.2.2 Urusan Pariwisata

Tujuan pariwisata adalah meningkatkan pendapatan devisa serta pendapatan negara dan masyarakat pada umumnya. Karena itulah sektor pariwisata dipandang sebagai salah satu sektor yang berfungsi sebagai katalisator pembangunan (*agent of development*) yang berkontribusi terhadap proses pembangunan, yakni berperan dalam peningkatan pendapatan daerah, menyediakan lapangan kerja, mempercepat pemerataan pendapatan, dan mendorong pertumbuhan pembangunan wilayah yang memiliki potensi alam yang terbatas. Daerah tujuan wisata di Kabupaten Sumedang



didominasi oleh objek wisata alam dan memiliki daya tarik yang hampir mirip antara satu destinasi dengan destinasi yang lainnya. Sampai Tahun 2019 jumlah objek wisata di Kabupaten Sumedang 39 objek yang tersebar di 26 Kecamatan dan masih didominasi wisata berskala lokal.

Hingga saat ini daerah tujuan wisata di Kabupaten Sumedang belum seluruhnya dilengkapi dengan fasilitas utama penunjang pariwisata seperti hotel, restoran, biro wisata dan toko cenderamata. Tahun 2019 tercatat di Kabupaten Sumedang baru mempunyai 30 hotel saja dengan total jumlah kamar 870 kamar dan klasifikasi hotel masih belum merupakan hotel berbintang. Untuk restoran dan cafetaria masing-masing berjumlah 117 restoran dan 80 cafetaria. Penunjang pariwisata lainnya seperti biro wisata dan toko souvenir yang mempunyai tujuan salah satunya untuk mempromosikan potensi wisata yang ada di Kabupaten Sumedang. Untuk biro wisata baru terdapat 15 biro wisata, sedangkan upaya promosi potensi wisata baik secara lokal, nasional dan internasional sudah dilakukan sejak Tahun 2015 sampai Tahun 2019 sebanyak 3 (tiga) kali melalui pameran pariwisata dan sosial media. Untuk toko cenderamata baru terdapat sekitar 27 toko cenderamata saja yang tersebar di seluruh daerah wisata. Dalam konteks pengembangan pariwisata hal ini dapat bermakna bahwa daerah tujuan wisata tersebut belum mampu berperan optimal dalam memberikan nilai tambah ekonomi kepada masyarakat.

Dalam upaya peningkatan pariwisata Kabupaten Sumedang telah memiliki acuan yakni Peraturan Daerah Kabupaten Sumedang Nomor 10 Tahun 2020 tentang Rencana Induk Pembangunan Kepariwisata Sumedang Tahun 2021-2025.

Pada Tahun 2019 Pemerintah Kabupaten Sumedang sangat aktif dalam pengembangan potensi wisata sehingga Jumlah kunjungan wisatawan ke obyek-obyek wisata di Kabupaten Sumedang cukup tinggi pada Tahun 2019 sebanyak 81.494 orang dan adanya peningkatan yang signifikan pada tahun 2020 yaitu sebanyak 717.800 pengunjung ke berbagai objek wisata walaupun pada masa pandemi Covid 19 tidak mengurangi kunjungan wisata

Dengan pemanfaatan Teknologi Informasi yang berkembang sangat pesat sehingga sektor ekonomi kreatif dapat dikembangkan secara digital dan mudah diakses secara nasional maupun internasional, pada Tahun 2018 hanya 44% kemudian mengalami peningkatan menjadi 63% pada Tahun 2019 dan pada Tahun 2020 meningkat menjadi 100%.



**Tabel 2.73**  
**Indikator Kinerja Urusan Pariwisata**  
**di Kabupaten Sumedang Tahun 2018-2020**  
**Berdasarkan Renstra Tahun 2018-2023**

No.	Indikator	2018	2019	2020
1	Jumlah kunjungan wisatawan (orang)	498.472	81.494	881.822
2	Cakupan sub sektor ekonomi kreatif yang dikembangkan sampai skala nasional (%)	44,00	63,00	105,00

Sumber : Dinas Kebudayaan dan Pariwisata Kabupaten Sumedang (2021)

### 2.1.3.2.3. Urusan Pertanian

Pertanian adalah kegiatan pemanfaatan sumber daya hayati yang dilakukan manusia untuk menghasilkan bahan pangan, bahan baku industri serta untuk mengelola lingkungan hidupnya. Bahan makanan utama penduduk di Kabupaten Sumedang adalah beras. Secara tren produktivitas padi atau bahan pangan utama lainnya di Kabupaten Sumedang mengalami peningkatan tetapi tidak mencapai target tahunannya. Pada Tahun 2015 dan 2016 produktivitas hanya mencapai 63,02 /Ha dan 63,89/Ha, sedangkan di Tahun 2017 mengalami penurunan, produktivitas hanya mencapai 62,25/Ha padahal target tahunannya sudah diturunkan menjadi 60,68/Ha.

Pada Tahun 2019 diketahui Kabupaten Sumedang mempunyai luas tanah untuk persawahan, perkebunan dan hortikultura mencapai 91.531,84 Ha, yang terbagi atas luas areal persawahan sebesar 31,166,8 Ha, areal hortikultura 36.503,56 dan areal perkebunan 23.861,48 Ha dengan rincian 19.313,48 Ha merupakan areal tanaman tahunan dan 4.548 Ha merupakan areal tanaman semusim. Luasnya tanah untuk pertanian di Kabupaten Sumedang berimbang pada jumlah produksi yang dihasilkan. Untuk tanaman pangan di Tahun 2019 menghasilkan 837.031 ton, untuk tanaman hortikultura (sayuran dan Buah) menghasilkan 177.517 ton sedangkan perkebunan hanya mencapai 7.676 ton.





**Gambar 2.51**  
**Realisasi dan Target Produktivitas Padi atau Bahan Pangan Utama Lokal Lainnya di Kabupaten Sumedang Tahun 2015-2019**

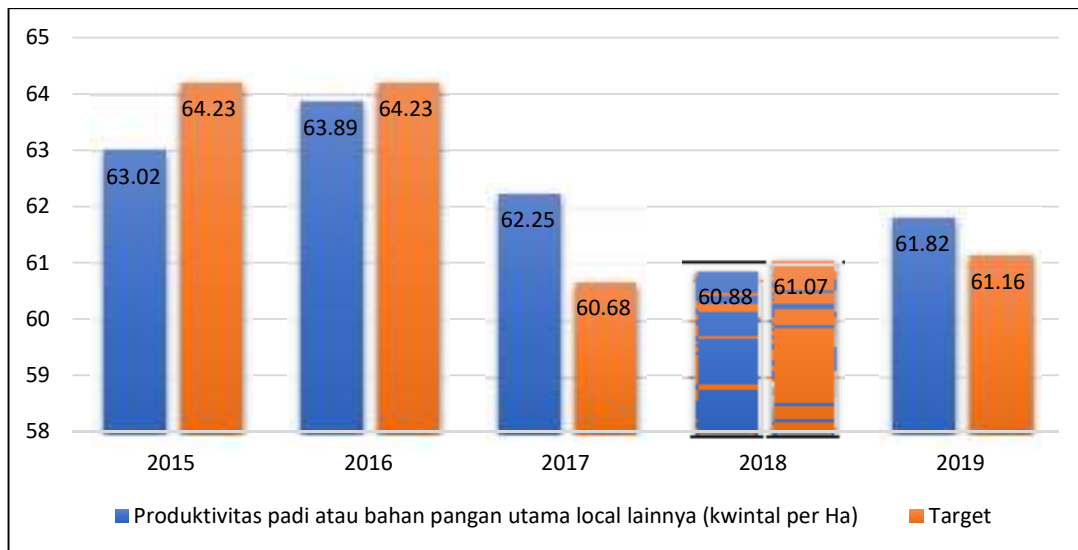

*Sumber : Dinas Pertanian dan Ketahanan Pangan Kab. Sumedang (2020)*

Urusan pertanian tidak hanya meliputi persawahan, perkebunan dan hortikultura saja, akan tetapi meliputi juga hewan ternak. Pada Tahun 2019 populasi hewan ternak di Kabupaten Sumedang mencapai 3.389.303 ekor ternak yang terdiri dari ternak sapi (sapi perah dan sapi potong), kerbau, kuda kambing, domba, ayam (ayam buras, ayam ras petelur, ayam ras pedaging) dan itik. Dari hewan ternak tersebut penyumbang populasi terbanyak adalah ayam ras pedaging yang populasinya mencapai 2.496.850 ekor, adapun populasi ternak yang terendah adalah jura hanya 402 ekor. Disamping populasi terdapat juga jumlah produksi komoditas pangan hewani sebanyak 35.909.657 ton, dengan produksi terbanyak komoditas ayam ras pedaging sebanyak 19.640.222 ton sedangkan yang terendah komoditas ayam ras petelur hanya 136,539 ton.

Memperhatikan paparan diatas bahwa indikator kinerja urusan pertanian pada Rencana Strategis Dinas Pertanian dan Ketahanan Pangan Tahun 2018-2023 terdapat perubahan Indikator kinerja. Dengan penjelasan bahwa untuk indikator pertumbuhan PDRB Sub sektor pertanian yang terdiri dari a) Tanaman Pangan, b) Tanaman Holtikultura dan 3) Tanaman Perkebunan adanya peningkatan pada Tahun 2019 dari tahun sebelumnya Tahun 2018 sedangkan untuk Tahun 2020 data tersebut belum di rilis oleh Badan Pusat Statistik Nasional. Dan untuk indikator Sektor Pola Pangan Harapan (PPH) terus meningkat dari tahun ke tahun, sebagaimana penjelasan pada tabel dibawah ini.

**Tabel 2.74**  
**Capaian Indikator Kinerja Urusan Pertanian di Kabupaten Sumedang**  
**Tahun 2018-2020 Berdasarkan Renstra Tahun 2018-2023**

No.	Indikator	2018	2019	2020
1	Laju Pertumbuhan PDRB Sub Sektor Pertanian :			
	a. Tanaman Pangan	10,04	19,14	2,18
	b. Tanaman Hortikultura	3,20	4,00	1,38
	c. Tanaman Perkebunan	4,12	18,79	6,52

*Sumber : Dinas Pertanian dan Ketahanan Pangan Kabupaten Sumedang (2021)*

#### **2.1.3.2.4. Urusan Perdagangan**

Sektor perdagangan merupakan penyumbang PDRB terbesar ketiga setelah sektor kehutanan perikanan dan sektor industri pengolahan. Pada Tahun 2019 kontribusi sektor perdagangan terhadap PDRB Kabupaten Sumedang tercatat 15,65%. Sektor perdagangan ini dijalankan oleh pedagang/usaha formal dan pedagang/usaha informal, untuk indikator cakupan bina kelompok pedagang/usaha sejak Tahun 2015 hingga Tahun 2017 mengalami peningkatan. Pada Tahun 2015 tercatat 305 pedagang/usaha informal kemudian meningkat menjadi 665 pedagang/usaha informal pada Tahun 2017. Pada Tahun 2018 dan 2019 data dimaksud tidak dapat dihitung kembali dikarenakan bukan menjadi indikator kinerja urusan perdagangan.

Untuk Indikator Kinerja selanjutnya sesuai Rencana Strategis Dinas Koperasi, UMKM, Perindustrian dan Perdagangan Tahun 2018-2019 menjadi Indikator Laju Pertumbuhan Sub Sektor Perdagangan Besar dan Eceran dengan capaian Tahun 2015 sebesar 3,67% dan meningkat pada Tahun 2019 sebesar 5,50%, hal ini menunjukkan adanya peningkatan aktifitas perdagangan yang positif seiring dengan peningkatan pendapatan dan kesejahteraan masyarakat serta bertambahnya jumlah penduduk kelas menengah ke atas. Penjelasan lebih lanjut disampaikan pada tabel di bawah.



**Tabel 2.75**  
**Indikator Kinerja Urusan Perdagangan**  
**di Kabupaten Sumedang Tahun 2015-2020**  
**Berdasarkan Renstra Tahun 2018-2023**

Indikator	Tahun					
	2015	2016	2017	2018	2019	2020
Cakupan bina kelompok pedagang/usaha informal	305	600	665	n/a		
Laju Pertumbuhan Sub Sektor Perdagangan Besar dan Eceran (%)	3,67	4,23	4,94	4,21	5,23	-7,78

Sumber : Dinas Koperasi, UMKM, Perdagangan dan Perindustrian Kab. Sumedang (2020)

#### **2.1.3.2.5. Urusan Perindustrian**

Pada Tahun 2017, urusan Perindustrian memiliki indikator Cakupan Bina Kelompok Pengrajin dengan angka capaian 321 kelompok pengrajin. Indikator Kinerja selanjutnya sesuai Rencana Strategis Dinas Koperasi, UMKM, Perindustrian dan Perdagangan Tahun 2018-2023 diubah menjadi Indikator Laju Pertumbuhan Sub Sektor Industri Pengolahan.

Tahun 2019 sektor industri pengolahan merupakan penyumbang PDRB terbesar di Kabupaten Sumedang dengan kontribusi sebesar 12,15%. Jika berdasarkan kapasitas tenaga kerjanya dari yang terkecil, industri dibedakan menjadi industri skala kecil, industri skala menengah dan industri skala besar. Dan yang merupakan kewenangan Kabupaten mencakup industri kecil dan sedang, yang didalamnya terdapat kelompok usaha kecil berupa pengrajin dan industri rumah tangga. Peran pemerintah Kabupaten Sumedang pada pertumbuhan industri pengolahan sangat intens dengan mengembangkan *One Village One Product (OVOP)* sehingga mendorong lapangan usaha di masyarakat berkembang, sebagaimana dapat dilihat pada tabel dibawah ini.

**Tabel 2.76**  
**Indikator Kinerja Urusan Perindustrian di Kabupaten Sumedang (%)**

Indikator	Tahun					
	2015	2016	2017	2018	2019	2020
Cakupan Bina Kelompok Pengrajin	303	315	321	n/a	n/a	n/a
Laju Pertumbuhan Sub Sektor Industri Pengolahan	5,46	6,21	5,29	10,64	12,17	-1,46

Sumber: Dinas Koperasi, UMKM, Perdagangan dan Perindustrian Kab. Sumedang (2020)



#### **2.1.3.2.6. Urusan Transmigrasi**

Transmigrasi adalah suatu program yang dibuat oleh Pemerintah untuk memindahkan penduduk dari suatu daerah yang padat penduduk ke daerah lain di dalam wilayah Indonesia. Pelaksanaan transmigrasi saat ini dilandasi atas kebutuhan daerah, diwujudkan dengan inisiatif pemerintah daerah dan dilaksanakan oleh pemerintah daerah serta difasilitasi oleh pemerintah pusat ditujukan bagi kemanfaatan daerah itu sendiri. Perencanaan dan pelaksanaan program transmigrasi harus memberikan tempat yang proporsional kepada daerah, baik daerah asal maupun daerah tujuan transmigran melalui kerjasama antar daerah. Oleh karena itu, peran pemerintah daerah sebagai pelaksana (*rowing*) sedangkan pemerintah pusat sebagai fasilitator dan memberikan arahan (*steering*), maka dalam pelaksanaan pembangunan transmigrasi dilakukan dengan pendekatan *demand side*, dimana pembangunan transmigrasi disesuaikan dengan kebutuhan dan permintaan masyarakat dan pemerintah daerah setempat yang melibatkan pemerintah provinsi dengan dukungan pemerintah kabupaten/kota.

Pemerintah Kabupaten Sumedang sebagai daerah pengirim calon transmigran telah bekerjasama dengan Provinsi dan Kabupaten/Kota daerah penempatan dalam penyelenggaraan transmigrasi. Dengan adanya kerjasama tersebut, diharapkan dapat memudahkan penyelenggaraan transmigrasi sehingga permasalahan-permasalahan yang ada dapat diminimalisir sedini mungkin. Selama periode Tahun 2015-2017 Pemerintah Kabupaten Sumedang telah memberangkatkan transmigran total sebanyak 42 KK, yaitu masing-masing 16 KK pada Tahun 2015, 21 KK pada Tahun 2016, dan 5 KK pada Tahun 2017, sedangkan pada Tahun 2018 tidak ada transmigran yang ditempatkan karena pada tahun ini Kabupaten Sumedang tidak mempunyai kuota. Dan pada Tahun 2019 Sumedang kembali mendapatkan kuota untuk melakukan transmigrasi akan tetapi hanya 6 (enam) KK saja. Penjelasan lebih lanjut dapat disimak pada tabel di bawah ini.



**Tabel 2.77**  
**Indikator Kinerja Urusan Transmigrasi**  
**di Kabupaten Sumedang Tahun 2015-2019**

Uraian/ Indikator	2015			2016			2017			2018	2019
	Jumlah KK	Jumlah Jiwa	Lokasi	Jumlah KK	Jumlah Jiwa	Lokasi	Jumlah KK	Jumlah Jiwa	Lokasi	Jumlah KK	Jumlah KK
Jumlah Peserta Transmigran Umum	5 Kk	18 Jiwa	Upt Kancu'u Kab. Poso Prov Sulawesi Tengah	6 Kk	21 Jiwa	Upt Malakoni Kab. Bengkulu Utara Prov. Bengkulu	5 Kk	18 Jiwa	Upt Parudongka Kec. Rauta Kab. Konawe Prov. Sulawesi Tenggara	Tidak Ada Penempatan Dikarnakan tidak ada kuota	6 KK
	6 Kk	21 Jiwa	Upt Malakoni Bengkulu Utara Prov. Bengkulu	10 Kk	51 Jiwa	Upt Parudongka Kab. Konawe Prov. Sulawesi Tenggara					
	5 Kk	15 Jiwa	Upt Laeya Kec. Wakorumba Utara Kab. Buton Utara Prov. Sulawesi Tenggara	5 Kk	16 Jiwa	Upt Jud Nganti Kab. Musi Banyuasin Prov. Sumatera Selatan					

Sumber : Dinas Tenaga Kerja dan Transmigrasi Kab. Sumedang (2020)

### 2.1.3.3. Fokus Fungsi Penunjang Urusan Pemerintahan

#### 2.1.3.3.1. Urusan Perencanaan

Rencana Pembangunan Jangka Menengah Daerah Kabupaten Sumedang Periode Tahun 2018 - 2023 sudah ditetapkan melalui Peraturan Daerah Kabupaten Sumedang Nomor 5 Tahun 2019 tentang Rencana Pembangunan Jangka Menengah Daerah Kabupaten Sumedang Tahun 2018 - 2023. Selain itu, selama periode Tahun 2018 - 2023 dokumen Rencana Kerja Pemerintah Daerah (RKPD) setiap Tahunnya telah ditetapkan dengan Peraturan Bupati. Disamping hal tersebut, dokumen Rencana Tata Ruang Wilayah Kabupaten Sumedang Tahun 2018-2038 juga telah ditetapkan dengan Peraturan Daerah Kabupaten Sumedang Nomor 4 Tahun 2018.

Sesuai amanat Permendagri Nomor 70 Tahun 2019 tentang Sistem Informasi Pemerintahan Daerah (SIPD) bahwa mulai Tahun 2021 untuk proses penyusunan dokumen Perencanaan Pembangunan dan Keuangan Daerah menggunakan sistem dimaksud. Adapun mengenai klasifikasi, kodefikasi, dan nomenklatur Perencanaan Pembangunan dan Keuangan Daerah sudah berdasarkan Permendagri Nomor 90 Tahun 2019 tentang Klasifikasi, Kodefikasi, dan Nomenklatur Perencanaan Pembangunan dan Keuangan Daerah.

**Tabel 2.78**  
**Indikator Kinerja Urusan Perencanaan**  
**di Kabupaten Sumedang Tahun 2015-2020**

No	Indikator	Tahun					
		2015	2016	2017	2018	2019	2020
1	Tersedianya dokumen perencanaan RPJPD yg telah ditetapkan dgn PERDA	Ada	Ada	Ada	Ada	Ada	Ada
2	Tersedianya Dokumen Perencanaan : RPJMD yg telah ditetapkan dgn PERDA/PERKADA	Ada	Ada	Ada	Ada	Ada	Ada
3	Tersedianya Dokumen Perencanaan : RKPD yg telah ditetapkan dgn PERKADA	Ada	Ada	Ada	Ada	Ada	Ada
4	Penjabaran Program RPJMD kedalam RKPD	Ada	Ada	Ada	Ada	Ada	Ada

Sumber : Bappppeda Kab. Sumedang (2021)

Selain tersedianya dokumen-dokumen seperti RPJPD, RPJMD dan RKPD perlu diperhatikan juga mengenai tingkat kesesuaian antar dokumen, seperti





kesesuaian antara RPJMD dengan Renstra, RPJMD dengan RKPD, dan Renja dengan RKPD. Apabila sinkronisasi program dan kegiatan antar dokumen sudah sesuai maka akan menghasilkan sistem perencanaan yang baik serta tercapainya sasaran dan target pembangunan Sumedang. Perencanaan di Kabupaten Sumedang selama ini dilakukan melalui sistem RKPD online yang sudah terintegrasi dengan system keuangan Sumedang (SIPKD), sehingga penganggaran program dan kegiatan tidak akan keluar dari perencanaan yang sudah disepakati sesuai dengan tema pembangunan serta prioritas pembangunan.

Untuk dapat melihat pencapaian target dari indikator-indikator pembangunan maka dilakukan evaluasi kinerja dari tiap Perangkat Daerah di Lingkungan Pemerintah Kabupaten Sumedang, sehingga dengan melakukan evaluasi kinerja akan terukur seberapa berhasilnya perencanaan dan seberapa besar target dan sasaran pembangunan yang sudah tercapai.

Berdasarkan Peraturan Menteri Dalam Negeri Nomor 70 Tahun 2019 tentang Sistem Informasi Pemerintahan Daerah, maka sejak penyusunan Perencanaan Tahun 2021, *e-planning* di Kabupaten Sumedang menggunakan Sistem Informasi Pemerintahan Daerah. Sistem aplikasi tersebut adalah sistem yang terintegrasi antara pemerintah Kabupaten/ Kota dan pemerintah Provinsi seluruh Indonesia dengan Kementerian Dalam Negeri. Dengan terintegrasinya sistem maka kesesuaian perencanaan antar pemerintahan diharapkan menjadi konsisten dan sinergi. Seiring dengan pelaksanaan program kegiatan sampai dengan Tahun 2018 terdapat perubahan indikator kinerja urusan Perencanaan sebagaimana tabel di bawah ini.

**Tabel 2.79**  
**Indikator Kinerja Urusan Perencanaan**  
**di Kabupaten Sumedang Tahun 2015-2020**  
**Berdasarkan Renstra Tahun 2018-2023 (%)**

No.	Indikator	2018	2019	2020
1	Tingkat Kesesuaian Renstra terhadap RPJMD	85,00	100,00	100,00
2	Tingkat Kesesuaian RKPD terhadap RPJMD	85,00	100,00	100,00
3	Tingkat Kesesuaian Renja terhadap RKPD	85,00	100,00	100,00



No.	Indikator	2018	2019	2020
4	Tingkat Ketercapaian Target Pembangunan Daerah yang berkategori "Baik"	96,50	100,00	100,00

Sumber : Bapppeda Kab. Sumedang (2021)

### 2.1.3.3.2. Urusan Keuangan

Pengelolaan keuangan dapat dikatakan telah lebih baik dengan dapat dipertahankan opini Wajar Tanpa Pengecualian (WTP) oleh BPK RI atas LPP APBD sejak Tahun 2015. Dari Tahun 2015 -2018 Pemerintah Kabupaten Sumedang telah mengalokasikan Belanja untuk Bidang Pendidikan dan Bidang Kesehatan sesuai dengan yang diatur dalam peraturanperundangan. Hal tersebut merupakan salah satu bentuk kepatuhan dalam perencanaan penganggaran.

Beberapa indikator yang perlu diperhatikan antara lain persentase SILPA terhadap Penerimaan Daerah dan persentase terhadap Belanja Daerah yang diharapkan akan semakin menurun, dan realisasi Belanja Tidak Langsung yang masih lebih besar dibandingkan dengan realisasi Belanja Langsung.

**Tabel 2.80**  
**Indikator Kinerja Urusan Keuangan**  
**di Kabupaten Sumedang Tahun 2015-2020**

No	Indikator	Tahun					
		2015	2016	2017	2018	2019	2020
1	Opini BPK terhadap laporan keuangan	WTP	WTP	WTP	WTP	WTP	WTP
2	Persentase SILPA terhadap APBD (Belanja) (%)	6,65	6,22	0,86	4,06	3,74	4,71
3	Persentase SILPA terhadap Total Penerimaan Daerah (%)	6,23	6,12	0,84	3,97	3,42	3,83
4	Persentase program yang tidak terlaksana (%)	0	0	0	0	0	n/a
5	Persentase kegiatan yang tidak terlaksana (%)	0,02	0,02	0,1	0,3	n/a	n/a
6	Persentase belanja pendidikan (20%) (%)	39,70	38,93	37,34	38,52	39,45	39,04
7	Persentase belanja kesehatan (10%) (%)	13,30	14,59	15,64	12,95	11,81	15,29
8	Persentase Belanja Langsung (%)	48.53	38.96	42.22	40.16	54,82	43,24
9	Persentase Belanja tidak langsung (%)	51.47	61.04	57.78	59.84	45,18	56,76



No	Indikator	Tahun					
		2015	2016	2017	2018	2019	2020
10	Persentase belanja bagi hasil ke desa (%)	0.24	0.22	0.54	0.68	0,81	0,69
11	Ketepatan waktu penetapan APBD	Tidak Tepat Waktu	Tidak Tepat Waktu	Tepat Waktu	Tepat Waktu	Tepat Waktu	Tepat Waktu

Sumber : Badan Pengelolaan Keuangan dan Aset Daerah (2021)

Seiring dengan digunakannya Sistem Informasi Pemerintahan Daerah (SIPD) pada proses penyusunan dokumen perencanaan pembangunan, maka penyusunan APBD Tahun Anggaran 2021 pun telah difasilitasi oleh SIPD. Terintegrasinya sistem antara perencanaan dengan penganggaran melalui SIPD, selain memudahkan Pemerintah Daerah juga memudahkan bagi Pemerintah Pusat untuk memantau pelaksanaan APBD.

Namun demikian seiring dengan pelaksanaan program kegiatan sampai dengan Tahun 2018 terdapat perubahan indikator kinerja urusan Keuangan sebagaimana tabel di bawah ini.

**Tabel 2.81**  
**Indikator Kinerja Urusan Keuangan**  
**di Kabupaten Sumedang Tahun 2018-2020**  
**Berdasarkan Renstra Tahun 2018-2023**

No.	Indikator	2018	2019	2020
1	Opini BPK	WTP	WTP	WTP
2	APBD Tepat Waktu	Tepat Waktu	Tepat Waktu	Tepat Waktu

Sumber : Badan Pengelolaan Keuangan dan Aset Daerah (2021)

#### **2.1.3.3.3. Urusan Kepegawaian, Pendidikan, dan Pelatihan**

Indeks Profesionalisme ASN dan Indeks Sistem Merit ASN merupakan salah satu indikator kinerja urusan kepegawaian, Pendidikan dan Pelatihan. Indeks Profesionalisme ASN (IP ASN) adalah suatu instrument yang digunakan untuk mengukur secara kuantitatif tingkat profesionalitas pegawai ASN yang hasilnya dapat digunakan sebagai dasar penilaian dan evaluasi dalam upaya pengembangan profesionalisme ASN. 4 (empat) hal yang dinilai dalam IP ASN yakni kualifikasi, kompetensi, kinerja dan disiplin. Tahun 2020 IP ASN Kabupaten Sumedang 65,03, artinya tingkat profesionalitas ASN di Sumedang belum tercapai maksimal sehingga perlu dilakukan pembinaan dan pelatihan untuk meningkatkan IP ASN Sumedang.

Indeks Sistem Merit ASN adalah ukuran yang digunakan sebagai standar penilaian penerapan sistem merit pada instansi pemerintah. Indeks sistem merit ASN di Kabupaten Sumedang pada Tahun 2020 sebesar 74,47.



Indikator kinerja urusan Kepegawaian, Pendidikan dan Pelatihan pada Tahun 2018-2020 sebagaimana tabel di bawah ini.

**Tabel 2.82**  
**Indikator Kinerja Urusan Kepegawaian, Pendidikan dan Pelatihan**  
**di Kabupaten Sumedang Tahun 2018-2020**  
**Berdasarkan Renstra Tahun 2018-2020**

No	Indikator	Tahun		
		2018	2019	2020
1	Indeks Profesionalitas ASN	59,00	59,45	65,03
2	Indeks Sistem Merit ASN	48,90	60,88	74,47

*Sumber: Badan Kepegawaian Pengelolaan Sumber Daya Manusia Kab. Sumedang (2021)*

#### **2.1.3.4. Fokus Fungsi Pengawasan**

Seiring dengan mampu dipertahankannya peroleh predikat opini WTP pada LPPD Kabupaten Sumedang oleh BPK RI selama 4 (empat) tahun terakhir, menunjukkan adanya kualitas kinerja pengawasan, terutama di bidang keuangan, yang cukup baik dan memadai. Hal ini ditunjukkan dengan kinerja pengawasan terkait dengan tindak lanjut hasil temuan BPK yang dilakukan oleh Inspektorat Kabupaten dan SKPD terkait yang mencapai hampir 40%, pada Tahun 2019. Sedangkan untuk indikator Penurunan Temuan Penyimpangan terhadap APBD pada Tahun 2019 ditemukan hanya 8%. Hal ini menunjukkan adanya kualitas dan kuantitas yang memadai dari tenaga auditor dan sarana penunjang tugasnya, selain itu juga didukung oleh Tingkat Kapabilitas APIP (Internal Audit Capability Model (IACM)) Pengawas/Auditor di Kabupaten Sumedang yang sudah berada di level 3.

Untuk persentase rekomendasi Hasil Pemeriksaan BPK terakhir di Tahun 2016 menunjukkan adanya peningkatan dari Tahun sebelumnya sebanyak 92,45%. Hal ini perlu adanya perhatian terkait dengan penurunan kualitas tata kelola keuangan dan pelaksanaan pembangunan daerah yang dapat berdampak pada kualitas akuntabilitas dalam penyajian LKPD sehingga akan berdampak pada penurunan opini LKPD, dan untuk jumlah pelanggaran pegawai sampai di Tahun 2017 hanya menunjukkan 6% dari total pegawai di Kabupaten Sumedang yang berjumlah 10.006 ASN. Persentase yang tidak terlalu besar akan tetapi untuk jumlah pelanggaran pegawai diupayakan terus mencapai 0% ditahun-tahun berikutnya dan data pegawai yang mendapat sanksi untuk proses tahapannya menjadi kewenangan BKPSDM.



**Tabel 2.83**  
**Indikator Kinerja Fungsi Pengawasan**  
**di Kabupaten Sumedang**  
**Tahun 2015-2020**

No	Indikator	Tahun					
		2015	2016	2017	2018	2019	2020
1	Persentase tindak lanjut temuan	73,23	72,82	71,23	55,76	40,08	60,20
2	Persentase pelanggaran pegawai	0,07	0,15	0,06	0	0	0
3	Persentase rekomendasi Hasil Pemeriksaan BPK	65,7	92,45	66,67	67,80	66,00	79,60

*Sumber : Inspektorat Kabupaten Sumedang (2021)*

Salah satu indikator urusan pengawasan adalah mengevaluasi Sistem Akuntabilitas Kinerja Instansi Pemerintahan (SAKIP) Perangkat Daerah. SAKIP merupakan rangkaian sistematis dari berbagai aktivitas, alat dan prosedur yang dirancang untuk tujuan penetapan dan pengukuran, pengumpulan data, pengklarifikasian, pengikhtisaran dan pelaporan kinerja pada instansi pemerintah dalam rangka pertanggungjawaban dan peningkatan kinerja instansi pemerintah. Tujuan SAKIP adalah mendorong terciptanya akuntabilitas kinerja instansi pemerintah sebagai salah satu prasyarat untuk terciptanya pemerintah yang baik dan terpercaya.

Namun demikian seiring dengan pelaksanaan program kegiatan sampai dengan Tahun 2018 terdapat perubahan indikator kinerja urusan Pengawasan sebagaimana tabel di bawah ini.



**Tabel 2.84**  
**Indikator Kinerja Fungsi Pengawasan**  
**Tahun 2018-2020**  
**Berdasarkan Renstra Tahun 2018-2020**

No.	Indikator	2018	2019	2020
1	Persentase Penerapan SPIP pada Perangkat Daerah (%)	20	80	80
2	Persentase Perangkat Daerah yang Nilai SAKIPnya Berkategori "Baik" (%)	36	80	80
3	Tingkat Kapabilitas APIP/ IACM	Level 3	Level 3	level 3
4	Persentase Perangkat Daerah yang melaksanakan pembangunan Zona Integritas menuju WBK dan WBBM (%)	n/a	20	100
5	Persentase Tindaklanjut Hasil Pemeriksaan (TLHP) yang diselesaikan sesuai rekomendasi (%)	75	82	85
6	Persentase Temuan Penyimpangan terhadap APBD (%)	8,79	8	7

Sumber : Inspektorat Kabupaten Sumedang (2021)

#### **2.1.3.5. Fokus Fungsi Sekretariat DPRD**

Kinerja urusan Sekretariat Dewan jika ditinjau dari realisasi indikator pada Tabel 2.55 menunjukkan kinerja yang positif. Untuk indikator tersedianya Rencana Kerja Tahunan pada setiap Alat-alat Kelengkapan DPRD Kabupaten Sumedang sejak Tahun 2015 telah mencapai target, karena rencana kerja Tahunan pada setiap Alat-alat Kelengkapan DPRD Kabupaten Sumedang disusun setiap Tahun.

Kemudian indikator tersusun dan terintegrasinya Program-Program Kerja DPRD untuk melaksanakan Fungsi Pengawasan, Fungsi Pembentukan Perda, dan Fungsi Anggaran dalam Dokumen Rencana Lima Tahunan (RPJM) maupun Dokumen Rencana Tahunan (RKPD) juga tercapai dengan adanya dokumen RKPD setiap Tahun.

Adapun indikator terintegrasi program-program DPRD untuk melaksanakan fungsi pengawasan, pembentukan Perda dan Anggaran ke dalam Dokumen Perencanaan dan Dokumen Anggaran Setwan DPRD setiap Tahunnya telah tercapai. Dan untuk Persetujuan APBD sejak Tahun 2019





telah dilaksanakan secara tepat waktu, sehingga pelaksanaan program dan kegiatan dapat dilaksanakan secara tepat waktu tiap Tahunnya.

**Tabel 2.85**  
**Indikator Kinerja Fungsi Sekretariat DPRD**  
**di Kabupaten Sumedang**  
**Tahun 2015-2019**

No	Indikator	Realisasi Tahun					
		2015	2016	2017	2018	2019	2020
1	Tersedianya Rencana Kerja Tahunan pada setiap Alat-alat Kelengkapan DPRD Kab. Sumedang (ada/tidak)	Ada	Ada	Ada	Ada	Ada	Ada
2	Tersusun dan terintegrasinya Program-Program Kerja DPRD untuk melaksanakan Fungsi Pengawasan, Fungsi Pembentukan Perda, dan Fungsi Anggaran dalam Dokumen Rencana Lima Tahunan (RPJM) maupun Dokumen Rencana Tahunan (RKPD) (ada/tidak)	Ada	Ada	Ada	Ada	Ada	Ada
3	Terintegrasi program-program DPRD untuk melaksanakan fungsi pengawasan, pembentukan Perda dan Anggaran ke dalam Dokumen Perencanaan dan Dokumen Anggaran Setwan DPRD (ada/tidak)	Ada	Ada	Ada	Ada	Ada	Ada

Sumber : Sekretariat DPRD Kabupaten Sumedang (2021)



Namun demikian seiring dengan pelaksanaan program kegiatan sampai dengan Tahun 2018 terdapat perubahan indikator kinerja urusan Pengawasan sebagaimana tabel di bawah ini.

**Tabel 2.86**  
**Indikator Kinerja Fungsi Sekretariat DPRD**  
**di Kabupaten Sumedang Tahun 2018-2020**  
**Berdasarkan Renstra Tahun 2018-2023**

Indikator	2018	2019	2020
Persentase Fasilitasi Dukungan terhadap Pelaksanaan Tugas dan Fungsi DPRD	93,4	92,75	93,68

*Sumber : Sekretariat DPRD Dewan Kabupaten Sumedang (2021)*

#### **2.1.3.6. Fungsi Pendukung Urusan Administrasi Pemerintahan**

Urusan administrasi pemerintahan dilaksanakan oleh Sekretariat Daerah dan Kecamatan (Kelurahan). Indikator kinerja Sekretariat Daerah Kabupaten Sumedang Periode Tahun 2015-2017, untuk indikator Tersedianya LPPD tepat waktu menunjukkan bahwa Tahun 2015 penetapan LPPD dilakukan pada tanggal 4 maret. Sementara itu nilai LPPD menunjukkan tren peningkatan selama Tahun 2015 sampai dengan Tahun 2017, adapun untuk Tahun 2016 nilai LPPD tidak diumumkan. Persentase desa sadar hukum selama periode Tahun 2015-2017 menunjukkan peningkatan yang cukup signifikan, yang meningkat menjadi 58,40% di Tahun 2017. Sedangkan untuk persentase perkara yang ditangani terus mengalami penurunan Tahun 2015 yang semula 12 perkara menjadi 8 perkara di Tahun 2017. Jumlah perkara yang ditangani cenderung menurun karena (1) tidak adanya gugatan perdata/TUN yang harus ditangani; (2) adanya peningkatan kesadaran hukum dari masyarakat; dan (3) menunjukkan keberhasilan penyuluhan taat hukum. Selama periode Tahun 2015-2017 Kabupaten Sumedang menetapkan perda sebanyak 32, sementara perbup sebanyak 335.

Untuk nilai LAKIP terus mengalami peningkatan secara bertahap, pada Tahun 2017 LAKIP Daerah mencapai nilai 48,58, Tahun 2018 mendapat nilai B, dan Tahun 2019 dengan capaian nilai B. Kemudian untuk ketersediaan dokumen Analisa Jabatan (Anjab) dan Dokumen Analisa Beban Kerja (ABK) pada Tahun 2015 hingga Tahun 2016 tersedia dokumen laporan akhir penyusunan Anjab dan ABK dengan mengacu pada SOTK Tahun 2011. Sementara pada Tahun 2017 sudah terdapat kebutuhan penyusunan Anjab dan ABK baru berdasarkan Perda Nomor 11 Tahun 2016 tentang SOTK,



namun pada Tahun 2017 perubahan Anjab dan ABK baru dilakukan pada unit PTSP, untuk Organisasi Perangkat Daerah lainnya perubahan Anjab dan ABK sedang dalam proses. Untuk Indikator persentase jumlah kerjasama antar lembaga selama periode Tahun 2015-2017 sangat fluktuatif, tahun 2016 menghasilkan 134 naskah kerjasama yang merupakan capaian terbanyak sejak tahun 2015, sedangkan di Tahun 2017 hanya mencapai 33 naskah kerjasama.

Pada Tahun 2019 terdapat prestasi pencapaian beberapa indikator urusan Sekretariat Daerah antara lain Persentase Perangkat Daerah bidang pemerintahan yang capaian target kinerja tahunannya berkategori “baik”, persentase Perangkat Daerah bidang pembangunan yang capaian target kinerja tahunannya berkategori “baik”, Persentase Perangkat Daerah bidang Administrasi Umum yang capaian target kinerja tahunannya berkategori “baik”, dan Persentase Perangkat Daerah yang melaksanakan administrasi Kinerja pembangunan triwulannya berkategori “baik” telah mencapai 100%. Hal ini sangat dipengaruhi oleh kerjasama Stda dengan SKPD lainnya dalam pencapaian target kinerja di tiap bidang pembangunan.

Tingkat Kematangan UKPBJ Kabupaten Sumedang pada Tahun 2019 masih berada pada Level 2 dari target sudah mencapai level 3. Faktor hambatan karena pejabat pengadaan barang dan jasa belum fungsional dan belum dilantik oleh LKPP dan ULP masih ada di Dinas Komunikasi Informatika dan Persandian dan Statistik. Penjelasan lain capaian indikator urusan Sekretariat Daerah terdapat pada Tabel berikut.

**Tabel 2.87**  
**Indikator Fungsi Sekretariat Daerah**  
**di Kabupaten Sumedang Tahun 2015-2019**

No	Indikator	Tahun				
		2015	2016	2017	2018	2019
1	Tersedianya LPPD dengan tepat waktu	LPPD Tahun 2014	LPPD Tahun 2015	LPPD Tahun 2016	LPPD Tahun 2017	LPPD Tahun 2018
		4 Maret 2015	4 Maret 2016	29 Maret 2017		
2	Meningkatnya Nilai LPPD	116/2,978	(N/A)	34/3,519	3,09	3,15
3	Persentase Desa Sadar Hukum	36.80%	54.80%	58.40%	n/a	100%
4	Persentase perkara yang ditangani	12	10	8	16	43
5	Perda dan Perbup yang dihasilkan	- Perda : 11 - Perbup: 88	- Perda : 13 - Perbup: 40	- Perda : 8 - Perbup: 107	519	830



No	Indikator	Tahun				
		2015	2016	2017	2018	2019
6	Meningkatnya nilai LAKIP daerah	46,52	48,50	48,58	n/a	n/a
7	Nilai SAKIP Kabupaten				B	B
8	Indeks Reformasi Birokrasi				56,05	65,00
9	Presentase perangkat daerah yang capaian target kinerja tahunannya "baik"				n/a	100
10	Tersedianya dokumen perubahan Analisa Jabatan dan Analisa Beban Kerja	Dokumen Laporan Akhir Penyusunan Anjab dan ABK berdasarkan SOTK 2011	Dokumen Laporan Akhir Penyusunan Anjab dan ABK berdasarkan SOTK 2011	Sudah ada perubahan walaupun hanya untuk PTSP	Dokumen Laporan Akhir Penyusunan Anjab dan ABK berdasarkan SOTK 2017	n/a
8	Persentase peningkatan jumlah kerjasama antar lembaga	35 naskah (27 MoU; 8 PKS)	134 naskah (25 MoU; 109 PKS)	33 naskah (16 MoU; 10 PKS)	30 Mou/PKS	64 Mou/PKS

Sumber : Sekretariat Daerah Kabupaten Sumedang (2020)

Namun demikian seiring dengan pelaksanaan program kegiatan sampai dengan Tahun 2018 terdapat perubahan indikator kinerja Fungsi Sekretariat Daerah sebagaimana tabel di bawah ini.

**Tabel 2.88**  
**Indikator Kinerja Fungsi Sekretariat Daerah**  
**di Kabupaten Sumedang Tahun 2020**  
**Berdasarkan Renstra Tahun 2018-2023**

No.	Indikator	2018	2019	2020
1	Nilai LPPD Kabupaten	3,15	Kemendagri	
2	Nilai SAKIP Kabupaten	B	B	B
3	Indeks Reformasi Birokrasi	56,05	22,38	56,05
4	Presentase perangkat daerah yang capaian target kinerja tahunannya "baik"	n/a	100	n/a

Sumber : Sekretariat Daerah Kabupaten Sumedang (2021)



### 2.1.3.7. Fokus Fungsi Kesatuan Bangsa dan Politik

Secara umum kinerja pelaksanaan urusan kesatuan bangsa dan politik selama periode Tahun 2015 - 2019 menunjukkan kinerja yang baik. Hal ini dapat diketahui dari tidak adanya konflik antar suku dan konflik antar umat beragama/keyakinan di Kabupaten Sumedang. Adapun jumlah LSM, Ormas, dan OKP selama periode Tahun 2015 - 2019 mengalami fluktuasi. Dari 517 ormas yang terdata pada Tahun 2016 turun menjadi 186 ormas di Tahun 2019. Kemudian untuk jumlah organisasi politik daerah selama periode Tahun 2015 - 2019 tidak mengalami perubahan yakni 12 organisasi politik daerah. Dalam perspektif kedepan, pembinaan terhadap ketahanan bangsa, politik dalam negeri dan ormas, serta kewaspadaan daerah perlu terus ditingkatkan dalam membantu mewujudkan masyarakat yang memiliki kesadaran berbangsa dan bernegara dalam lingkup kehidupan majemuk yang sesuai dengan Pancasila dan Undang-Undang Dasar 1945. Penjelasan lebih lanjut dapat disimak dalam tabel di bawah ini.

**Tabel 2.89**  
**Indikator Kinerja Fungsi Kesatuan Bangsa dan Politik**  
**di Kabupaten Sumedang Tahun 2015-2020**

No	Indikator	Tahun					
		2015	2016	2017	2018	2019	2020
1	Frekwensi Konflik Antar Suku	0	0	0	0	0	0
2	Frekuensi Konflik Antar Umat Beragama/Keyakinan	0	0	0	0	0	0
3	Jumlah LSM, Ormas, dan OKP	60	517	257	186	186	565
4	Jumlah Organisasi Politik Daerah	12	12	12	12	12	16

Sumber : Kesbangpol Kabupaten Sumedang (2019)

Namun demikian seiring dengan pelaksanaan program kegiatan sampai dengan Tahun 2018 terdapat perubahan indikator kinerja urusan Kesatuan Bangsa dan Politik sebagaimana tabel di bawah ini.

**Tabel 2.90**  
**Indikator Kinerja Fungsi Kesatuan Bangsa dan Politik**  
**di Kabupaten Sumedang Tahun 2018-2020**  
**Berdasarkan Renstra Tahun 2018-2023**

No.	Indikator	2018	2019	2020
1	Indeks kerukunan umat beragama	72,2	n/a	n/a



No.	Indikator	2018	2019	2020
2	Tingkat Cipta Kondisi Kondusif	100	100	100
3	Tingkat Partisipasi Masyarakat dalam Pemilu	80,6	83,5	79
4	Persentase Ormas yang dibina kategori Aktif	100	100	100

Sumber : Kesbangpol Kabupaten Sumedang (2021)

#### 2.1.4. ASPEK DAYA SAING DAERAH

Daya saing daerah memiliki beberapa aspek yang terdiri dari kemampuan ekonomi daerah, fasilitas wilayah dan infrastruktur, iklim berinvestasi dan sumber daya manusia.

Berdasarkan pengukuran Indeks Daya Saing Daerah (IDSD) yang dilakukan oleh Kemenristek BRIN, bahwa Kabupaten Sumedang masuk pada kategori Daya Saing Tinggi dengan nilai 2,5940.

Tren pengeluaran per kapita masyarakat Sumedang secara umum selalu mengalami kenaikan, namun dari Tahun 2019, semula mencapai Rp10,406 juta mengalami penurunan pada Tahun 2020 menjadi sebesar Rp10,217 juta. Hal tersebut tidak terlepas dari akibat Pandemi Covid-19 yang menyebabkan menurunnya daya beli masyarakat. Secara tren pengeluaran per kapita Kabupaten Sumedang masih berada di bawah pengeluaran per kapita Provinsi Jawa Barat sebesar Rp10,845 juta.

**Gambar 2.52**  
**Pengeluaran per Kapita Kabupaten Sumedang**  
**Tahun 2015-2020**

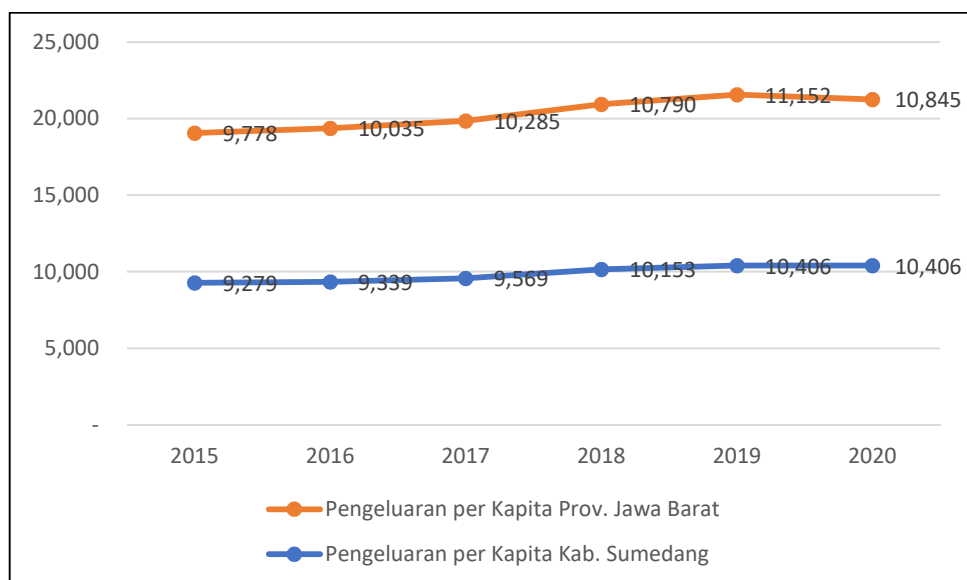

Sumber: BPS Kab. Sumedang dan Bappppeda Kab. Sumedang (2021)

Ketersediaan air bersih di Kabupaten Sumedangan masih berada pada angka 70% masyarakat yang dapat mengakses air bersih pada Tahun 2017.





Capaian ini sudah mengalami perbaikan dibandingkan dengan capaian Tahun 2015 yang baru mencapai angka 60%. Untuk mencapai target nasional sebesar 100% penduduk yang memiliki akses air bersih di Tahun 2019, akan tetapi pada tahun tersebut pun masih 79,92% masyarakat yang terlayani akses air bersih. Dengan demikian Pemerintah Kabupaten Sumedang masih harus terus melakukan perbaikan. Terutama dalam hal penyediaan air di wilayah-wilayah yang memiliki akses sulit terhadap sumber air bersih.

**Gambar 2.53**  
**Persentase Rumah Tangga yang memiliki Akses Air Bersih**

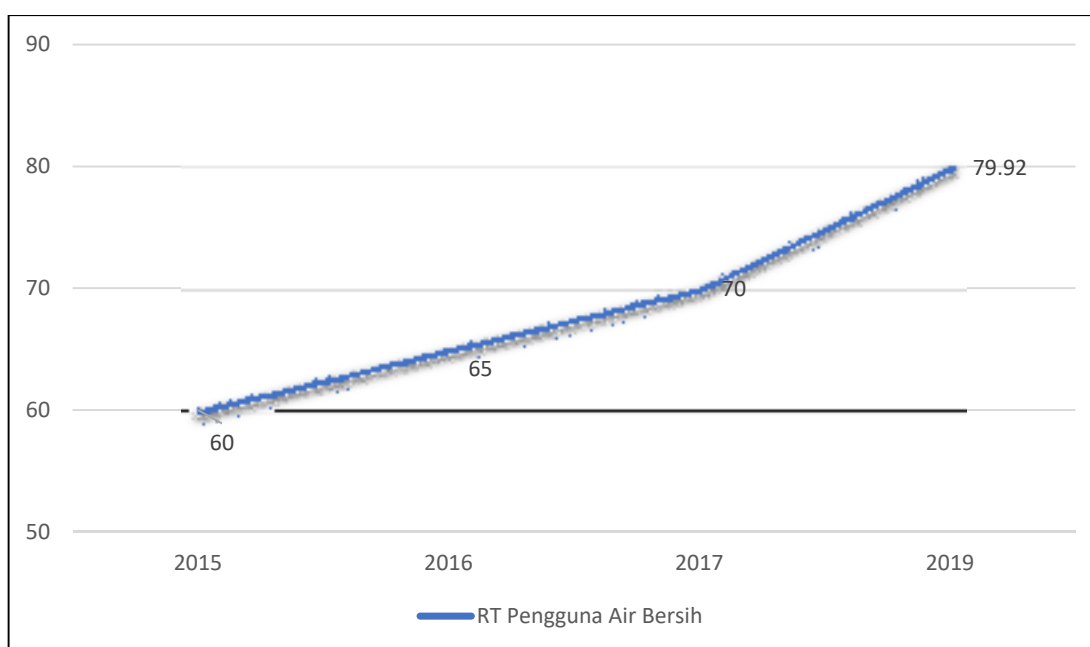

Sumber : Dinas Perumahan Kawasan Permukiman dan Pertanahan Kab. Sumedang (2020)

Untuk Kecamatan penyumbang akses air bersih terendah yaitu Kecamatan Cimanggung, diperkirakan sumber-sumber air bersih untuk masyarakat diambil oleh perusahaan-perusahaan yang melakukan produksi terutama produksi makanan dan minuman di wilayah tersebut. Sedangkan untuk penyumbang akses air bersih tertinggi yaitu Kecamatan Tanjungmedar, diperkirakan pada wilayah tersebut masih banyaknya sumber mata air yang dapat dipakai sebagai sarana air bersih.

Berdasarkan Permendagri Nomor 86 Tahun 2017, indikator yang menggambarkan Aspek daya saing daerah dalam konteks fokus iklim berinvestasi antara lain adalah : (1) lama proses perizinan; (2) jumlah macam pajak dan retribusi daerah; dan (3) jumlah Perda yang mendukung iklim usaha. Kelengkapan data dan informasi indikator tersebut disesuaikan dengan ketersediaan data dan informasi yang dimiliki masing-masing



Organisasi Perangkat Daerah terkait. Penjelasan lebih lanjut dideskripsikan pada paragraf selanjutnya dengan mengacu pada tabel di bawah ini.

**Tabel 2.91**  
**Indikator Kinerja Fokus Iklim Berinvestasi**

Indikator	Tahun					
	2015	2016	2017	2018	2019	2020
Lama Proses Perizinan	14 HK	14 HK	14 HK	Max. 5 HK	Max. 5 HK	Max. 5 HK
Jumlah dan macam pajak retribusi daerah	Retribusi IMB, Ho dan Trayek	Retribusi IMB, Ho dan Trayek	Retribusi IMB, Ho dan Trayek	Retribusi IMB, Ho dan Trayek	Retribusi IMB, Ho dan Trayek	Retribusi IMB, Ho dan Trayek
Jumlah Perda yang mendukung iklim usaha	Perda Penanaman Modal dan Perda Perizinan Tertentu	Perda Penanaman Modal dan Perda Perizinan Tertentu	Perda Penanaman Modal dan Perda Perizinan Tertentu	Perda Penanaman Modal dan Perda Perizinan Tertentu	Perda Penanaman Modal dan Perda Perizinan Tertentu	Perda Penanaman Modal dan Perda Perizinan Tertentu

Sumber: Badan Perencanaan Pembangunan Daerah Kabupaten Sumedang (2018)

Indikator Prosedur perizinan yang kompleks, lama, dan relatif mahal menjadi salah satu kendala bagi tumbuhnya iklim investasi. Menyadari kondisi yang demikian berbagai upaya telah dilakukan supaya proses perizinan dapat ditempuh dengan prosedur yang lebih sederhana, dengan waktu yang terukur dan murah. Sejak Tahun 2015 hingga Tahun 2017 lama perizinan mencapai 14 hari kerja (Tabel 2.59). Dengan adanya aplikasi SI ICEMANDIRI dengan system Online Single Submission, lamanya pengurusan perizinan bisa diperpendek hingga 5 hari kerja, dengan ketentuan semua persyaratan perizinan terpenuhi.

Pajak dan retribusi yang berkontribusi terhadap PAD Kabupaten Sumedang selama Tahun 2015-2020 antara lain adalah Pajak Bumi dan Bangunan (PBB), Pajak Penerangan Jalan Umum, Pajak restoran Retribusi IMB, Ho, Trayek angkutan dan untuk kedepannya dengan adanya retribusi yang bersumber dari Parkir Berlangganan dengan harapan dapat berkontribusi terhadap Pendapatan Asli Daerah.

Jumlah Perda yang mendukung iklim usaha selama kurun waktu Tahun 2015-2020 adalah Perda Penanaman Modal dan Perda Perizinan Tertentu.

Berdasarkan Permendagri Nomor 86 Tahun 2017, indikator yang menggambarkan daya saing daerah dalam konteks fokus sumber daya manusia di suatu daerah antara lain adalah (1) Rasio ketergantungan; (2) jumlah penduduk berumur 15 tahun ke atas berdasarkan pendidikan; (3)



jumlah PNS menurut pendidikan yang ditamatkan. Kelengkapan data dan informasi indikator tersebut disesuaikan dengan ketersediaan data dan informasi yang dimiliki masing-masing organisasi perangkat daerah terkait. Penjelasan lebih lanjut dideskripsikan pada paragraf di bawah ini.

Rasio ketergantungan (*dependency ratio*) merupakan suatu ukuran yang menjelaskan mengenai beban yang harus ditanggung oleh pekerja. Rasio ketergantungan digunakan sebagai indikator yang menunjukkan keadaan ekonomi suatu negara apakah tergolong sebagai negara maju atau negara yang sedang berkembang. Semakin tinggi angka rasio ketergantungan menunjukkan semakin tinggi beban yang harus ditanggung penduduk yang produktif untuk membiayai hidup penduduk yang belum produktif/tidak produktif lagi. Sementara itu semakin rendah angka rasio menunjukkan semakin rendah beban yang ditanggung penduduk produktif untuk membiayai penduduk yang belum produktif/tidak produktif lagi.

Tahun 2020 angka ketergantungan Kabupaten Sumedang mencapai 48,23%, artinya setiap 100 orang yang berusia kerja/produktif mempunyai tanggungan sebanyak 49 orang yang belum produktif dan dianggap tidak produktif lagi. Walaupun kenaikan penduduk terbesar di Kabupaten Sumedang berkisar di usia < 15 tahun yang merupakan usia non produktif, namun secara total jumlah penduduk usia produktif berkisar antara 15-64 tahun tetap tertinggi, sehingga berguna untuk mendorong pembangunan ekonomi.

**Tabel 2.92**  
**Rasio Ketergantungan**  
**Tahun 2015-2020**

Uraian	Tahun					
	2015	2016	2017	2018	2019	2020
Jumlah Penduduk Usia < 15 Tahun	256.688	256.140	259.870	267.175	265.798	275.312
Jumlah Penduduk Usia > 64 Tahun	94.584	100.345	95.447	100.574	109.319	101.934
Jumlah Penduduk Usia Tidak Produktif (Usia <15 Tahun + usia >64 Tahun)	351.272	356.485	355.317	367,749	375.117	377.246



Uraian	Tahun					
	2015	2016	2017	2018	2019	2020
Penduduk Usia 15-64	759.569	775.974	784.247	780.449	779.341	782.208
Rasio ketergantungan	46,25	45,94	48,87	47,12	48,13	48,23

Sumber : Bappppeda Kab. Sumedang (diolah) (2021)

Rasio pencari kerja lulusan S-1/S-2/S-3 dan jumlah penduduk berumur 15 tahun ke atas berdasarkan pendidikan dapat menggambarkan kualitas Sumber Daya Manusia (SDM) di suatu wilayah, sehingga dapat menjadi landasan pembuatan strategi peningkatan kualitas SDM dan strategi peningkatan lapangan kerja.

Berdasarkan Tabel 2.93 diketahui bahwa pada Tahun 2019 pencari kerja yang terdaftar dengan tingkat pendidikan S-1 mencapai 511 orang. Jika dibandingkan dengan Tahun 2018 di mana pencari kerja yang terdaftar berjumlah 1.576 orang, maka terjadi penurunan. Sedangkan untuk pencari kerja yang terdaftar dengan tingkat pendidikan S-2 di tahun yang sama berjumlah 2 orang, dan untuk tingkat pendidikan S-3 masih nihil. Hal ini menunjukkan bahwa kualitas sumber daya manusia pencari kerja di Kabupaten Sumedang masih rendah, karena rasio lulusan S-1/S-2/S-3 pencari kerja di Kabupaten Sumedang hanya 0,04%

**Tabel 2.93**  
**Rasio Pencari Kerja Lulusan S-1/S-2/S-3**  
**di Kabupaten Sumedang Tahun 2015-2019**  
**(%)**

Uraian	Tahun					
	2015	2016	2017	2018	2019	2020
Pencari kerja yang terdaftar lulusan S-1	960	108	143	1.576	511	390
Pencari kerja yang terdaftar lulusan S-2	4	5	7	12	2	0
Pencari kerja yang terdaftar lulusan S-3	0	0	0	0	0	0
Jumlah Lulusan S-1/S-2/S-3	964	113	150	1.588	513	390
Jumlah Penduduk	1.137.273	1.142.097	1.146.435	1,148,198	1.154.458	1.159.454
Rasio Lulusan S-1/S-2/S-3	8,48	1,0	1,31	13,83	0,04	0,03

Sumber : Dinas Tenaga Kerja dan Transmigrasi Kabupaten Sumedang (2018)



Jika mengamati data tabel di bawah, pada Tahun 2020, terjadi pergeseran tenaga kerja dari sektor industri ke sektor jasa, ini berarti sektor jasa saat ini mendominasi lapangan kerja di Kabupaten Sumedang. Oleh karena itu peningkatan jenjang pendidikan akan sangat berpengaruh terhadap serapan tenaga kerja dan pengurangan jumlah pengangguran.

**Tabel 2.94**  
**Penduduk 15 Tahun Ke Atas Berdasarkan Lapangan Pekerjaan**  
**Tahun 2020**  
**(jiwa)**

No	Lapangan Pekerjaan	Jumlah
1	Pertanian, Perkebunan, Kehutanan, Perburuan dan Perikanan	148.643
2	Industri Pengolahan	153.930
3	Jasa Kemasyarakatan, Sosial dan Perorangan	272.033
Jumlah		574.606

Jumlah lulusan perguruan tinggi yang bekerja di Pemerintah Kabupaten Sumedang mayoritas berpendidikan terakhir S-1. Hal ini bermakna pegawai di Pemerintah Kabupaten Sumedang secara umum telah memiliki (1) kemampuan mengingat informasi secara umum dan luas, dalam domain kognitif, (2) kemampuan menerjemahkan dan mengubah informasi ke dalam berbagai bentuk media (angka, kalimat, gambar), (3) kemampuan mengaplikasikan suatu informasi, konsep, teori atau metode memecahkan masalah, (4) kemampuan analisis untuk menjabarkan struktur persoalan sehingga mudah dipahami, (5) kemampuan sintesis dalam berfikir, dan (6) kemampuan melakukan penilaian berdasarkan suatu kriteria yang baku dengan metode ilmiah (*Benjamin S. Bloom, 1956*).

Namun demikian dalam perspektif kedepan perlu terus ditingkatkan kualitas pendidikan pegawai di Pemerintah Kabupaten Sumedang pada jenjang S-2 dan S-3 untuk menghasilkan pegawai-pegawai yang ahli dalam penyelesaian persoalan-persoalan pembangunan yang terus berkembang dan bersifat multidimensi. Informasi lebih lanjut dapat dilihat pada tabel di bawah ini.



**Tabel 2.95**  
**Jumlah PNS yang Bekerja Menurut Pendidikan yang ditamatkan**

Uraian	Tahun					
	2015	2016	2017	2018	2019	2020
Jumlah PNS di Pemda Sumedang	12.957	11.656	11.344	10.614	10.006	9.945
PNS Lulusan SMA ke Bawah	-	2.054	-	1.858	1.616	1.448
PNS Lulusan S1	7.228	6.450	6.305	6.337	6.038	6.416
PNS Lulusan S2	567	574	552	538	548	539
PNS Lulusan S3	12	10	9	6	5	4

*Sumber : Bappppeda Kabupaten Sumedang dan BKPSDM Kab. Sumedang (2021)*

## **2.2. Evaluasi Pelaksanaan Program dan Kegiatan RKPD sampai Tahun Berjalan dan Realisasi RPJMD.**

### 2.2.1. Metode Evaluasi

#### 2.2.1.1. Metode Pengumpulan Data

Data yang digunakan adalah (1) data capaian indikator output kegiatan; (2) data realisasi anggaran kegiatan sampai dengan tanggal 31 bulan Mei 2021; dan (3) data capaian Indikator Kinerja Utama Tahun 2020 yang diperoleh dari aplikasi Sistem Informasi Evaluasi Kinerja (SIEVK).

#### 2.2.1.1. Metode analisis

Analisis dalam evaluasi RKPD Kabupaten Sumedang Triwulan I Tahun 2021 secara umum menggunakan metode *rappid assesment* yang menilai capaian realisasi terhadap target/menilai realisasi berdasarkan tren/menilai rata-rata realisasi, dengan menggunakan kriteria berdasarkan Peraturan Menteri Dalam Negeri Nomor 86 Tahun 2017. Skala penilaian peringkat kerja sebagaimana diatur dalam Permendagri tersebut, adalah sebagai berikut :

**Tabel 2.96**  
**Skala Nilai Peringkat Kinerja**

No	Interval Nilai Realisasi Kinerja (Tahunan)	Kriteria Penilaian Realisasi Kinerja
1	91 % ≤ Nilai ≤ 100 %	Sangat Tinggi
2	76 % ≤ Nilai ≤ 90 %	Tinggi
3	66 % ≤ Nilai ≤ 75 %	Sedang
4	51 % ≤ Nilai ≤ 65 %	Rendah
5	Nilai ≤ 50 %	Sangat Rendah

*Sumber : Permendagri 86/2017*





## 2.2.2. Hasil Evaluasi

### 1. Dinas Pendidikan

Pada Tahun 2021 Dinas Pendidikan melaksanakan 12 program dan 25 kegiatan dengan total anggaran sebesar Rp964.787.448.584,00 (*Sembilan Ratus Enam Puluh Empat Milyar Tujuh Ratus Delapan Puluh Tujuh Juta Empat Ratus Empat Puluh Delapan Ribu Lima Ratus Delapan Puluh Empat Rupiah*). Secara umum rata-rata realisasi anggaran Dinas Pendidikan mencapai 4,83% atau masuk dalam kategori sangat rendah sementara itu rata-rata realisasi kinerja kegiatan (*output*) mencapai 6,45% atau masuk dalam kategori sangat rendah. Kondisi ketercapaian yang masih belum mencapai 25,00% pada triwulan I Tahun 2021 baik indikator kinerja maupun realisasi anggaran, hal tersebut terjadi karena belum optimal nya penyelenggaraan pemerintahan maupun pelayanan publik di lingkungan Dinas Pendidikan.

Selanjutnya untuk mengetahui capaian Indikator Kinerja Utama dari Dinas Pendidikan Tahun 2020 yang dilakukan secara self assessment pada SIEVK, disajikan dalam tabel berikut:

**Tabel 2.97**  
**Capaian Indikator Kinerja Utama dari Dinas Pendidikan**  
**Tahun 2020**

Sasaran Strategis	Indikator Kinerja	Satuan	Kondisi Kinerja pada awal periode RPJMD	Target RPJMD Tahun 2020	Capaian RPJMD Target Tahun 2020	Rata - rata capaian indikator
Meningkatnya Mutu dan aksesibilitas pelayanan pendidikan dasar (SD-SMP)	Angka partisipasi Kasar (APK) SD	Persen	106,75	106,93	99,34	92,98
	Angka Partisipasi Kasar (APK) SMP	Persen	103,42	103,72	97,96	94,52
	Angka Partisipasi Murni (APM) SD	Persen	105,23	105,44	97,45	92,42
	Angka Partisipasi Murni (APM) SMP	Persen	102,78	103,19	88,51	85,84
	Persentase Guru yang Bersertifikasi	Persen	65,03	73,77	90,23	100
	Sekolah pendidikan Dasar kondisi bangunan baik	Persen	13,45	29,5	37,92	100



Sasaran Strategis	Indikator Kinerja	Satuan	Kondisi Kinerja pada awal periode RPJMD	Target RPJMD Tahun 2020	Capaian RPJMD Target Tahun 2020	Rata - rata capaian indikator
	Rasio guru/murid per kelas rata-rata sekolah pendidikan dasar (SD)		1 : 27	1 : 27	1 : 17	100
	Rasio guru/murid per kelas rata-rata sekolah pendidikan dasar (SMP)		1 : 32	1 : 32	1 : 15	100
Meningkatnya Mutu Pelayanan Pendidikan Anak Usia Dini dan Pendidikan Masyarakat	APK PAUD	Persen	88,44	89,62	80,60	89,94
	Persentase PAUD yang terakreditasi	Persen	31,08	74,70	45,32	60,67
	Angka partisipasi kasar kesetaraan	Persen	1,35	1,90	3,00	100
	Persentase siswa Bersertifikat Diniyah	Persen	n/a	100	100	100
Capaian Tahun 2020						93,02%

Sumber : Bappppeda Kab. Sumedang (diolah) (2021)

Berdasarkan tabel di atas, diketahui bahwa rata-rata capaian Indikator Kinerja Utama Dinas Pendidikan adalah 93,02% atau masuk dalam kategori Sangat Tinggi. Namun demikian masih terdapat IKU yang harus ditingkatkan kinerjanya pada Tahun 2021, yaitu Angka Partisipasi Murni (APM) SMP, APK PAUD dan Persentase PAUD yang Terakreditasi.

## 2. Dinas Kesehatan

Pada Tahun 2021 Dinas Kesehatan Kabupaten Sumedang melaksanakan 17 program dan 37 kegiatan dengan total anggaran sebesar Rp224.855.322.617,00 (*Dua ratus Dua Puluh Empat Milyar Delapan Ratus Lima Puluh Lima Juta Tiga Ratus Dua Puluh Dua Ribu Enam Ratus Tujuh Belas Rupiah*). Secara umum realisasi anggaran Dinas Kesehatan masuk dalam kategori sangat rendah yaitu 7,43%. Begitu pula dengan rata - rata realisasi kinerja kegiatan (output) yang masuk dalam kategori sangat rendah dengan capaian 17,75%. Kondisi ketercapaian yang masih belum mencapai 25,00% pada triwulan I baik indikator kinerja maupun realisasi anggaran, hal tersebut terjadi karena belum optimal nya penyelenggaraan pemerintahan maupun pelayanan publik di lingkungan Dinas Kesehatan.



Selanjutnya untuk mengetahui capaian Indikator Kinerja Utama dari Dinas Kesehatan Tahun 2020 yang dilakukan secara *self assessment* pada SIEVK, disajikan dalam tabel berikut :

**Tabel 2.98**  
**Capaian Indikator Kinerja Utama dari Dinas Kesehatan Tahun 2020**

Sasaran Strategis	Indikator Kinerja	Satuan	Kondisi Kinerja pada awal periode RPJMD	Target RPJMD Tahun 2020	Capaian RPJMD Target Tahun 2020	Rata – rata capaian indikator
Meningkatkan Akses, Cakupan dan Mutu Layanan Kesehatan	Jumlah Kematian Ibu	Jiwa	16	10	21	47,62
	Jumlah Kematian Bayi	Jiwa	155	120	137	87,59
	Indeks Kepuasan Masyarakat (IKM) Bidang Kesehatan	Poin	78,73	87,00	87,00	100,00
	Persentase Balita Stunting	Persen	32,2	26,00	12,05	100,00
	Prevalensi HIV/AIDS	Persen	<0.04	<0.04	<0.04	100,00
	Angka Kesakitan Penyakit Menular	Angka	113/100.000	109/100.000	113/100.000	96,33
	Universal Health Coverage (UHC)	Persen	73,17	97,00	73,17	75,43
	Indeks Keluarga Sehat (IKS)	Poin	0,12	0,30	0,12	56,67
CAPAIAN TAHUN 2020						82,96%

Sumber : Bappppeda Kab. Sumedang (diolah) (2021)

Berdasarkan tabel di atas, diketahui bahwa rata-rata capaian Indikator Kinerja Utama Dinas Kesehatan adalah 82,96% atau masuk dalam kategori Tinggi. Namun demikian masih terdapat IKU yang harus ditingkatkan kinerjanya pada Tahun 2021, yaitu indikator Jumlah Kematian Ibu, Indikator Jumlah Kematian Bayi, UHC, dan IKS.

### 3. Dinas Perumahan, Kawasan Permukiman Dan Pertanahan

Pada Tahun 2021 Dinas Perumahan, Kawasan Permukiman dan Pertanahan Kabupaten Sumedang melaksanakan 10 program dan 16 kegiatan dengan total anggaran Rp150.955.959.318,00 (*Seratus Lima Puluh Milyar Sembilan Ratus Lima Puluh Lima Juta Sembilan Ratus Lima Puluh Sembilan Ribu Tiga Ratus Delapan Belas Rupiah*). Secara umum rata-rata realisasi anggaran Dinas Perumahan, Kawasan Permukiman dan Pertanahan



masuk dalam kategori sangat rendah yaitu 1,21%. Begitu pula dengan rata – rata realisasi kinerja kegiatan (output) yang masuk dalam kategori sangat rendah dengan capaian 3,63%. Kondisi ketercapaian yang belum mencapai 25,00% pada triwulan I baik indikator kinerja maupun realisasi anggaran, hal tersebut terjadi karena belum optimal nya penyelenggaraan pemerintahan maupun pelayanan publik di lingkungan Dinas Perumahan, Kawasan Permukiman dan Pertanahan.

Selanjutnya untuk mengetahui capaian Indikator Kinerja Utama dari Dinas Perumahan, Kawasan Permukiman dan Pertanahan Tahun 2020 yang dilakukan secara *self assessment* pada SIEVK, disajikan dalam tabel berikut:

**Tabel 2.99**  
**Capaian Indikator Kinerja Utama dari Dinas Perumahan, Kawasan Permukiman dan Pertanahan Tahun 2020**

Sasaran Strategis	Indikator Kinerja	Satuan	Kondisi Kinerja pada awal periode RPJMD	Target RPJMD Tahun 2020	Capaian RPJMD Target Tahun 2020	Rata – rata capaian indikator
Mewujudkan Pelayanan Perumahan dan Kawasan Permukiman yang Berkualitas dan Berkelanjutan	Rasio Rumah Layak Huni	Persen	80,00	81,33	80,34	98,78
	Persentase lingkungan Pemukiman kumuh	Persen	0,31	0,27	0,00	0,00
	Persentase Rumah Tangga berakses air minum	Persen	79,02	83,00	80,45	96,93
	Persentase Rumah Tangga Bersanitasi	Persen	55,00	65,00	55,29	85,06
	Persentase Bangunan Pemerintahan yang tertata	Persen	20,00	48,75	58,75	100,00
Mewujudkan Pelayanan Pertanahan yang Berkualitas dan Berkelanjutan	Persentase sengketa pertanahan yang difasilitasi	Persen	100,00	100,00	79,82	79,82
	Persentase (Jumlah bidang)	Persen	100,00	100,00	99,19	99,19



Sasaran Strategis	Indikator Kinerja	Satuan	Kondisi Kinerja pada awal periode RPJMD	Target RPJMD Tahun 2020	Capaian RPJMD Target Tahun 2020	Rata - rata capaian indikator
	pengadaan tanah untuk kepentingan umum yang difasilitasi					
CAPAIAN TAHUN 2020						79,97%

Sumber : Bappppeda Kab. Sumedang (diolah) (2021)

Berdasarkan tabel di atas, diketahui bahwa rata-rata capaian Indikator Kinerja Utama Dinas Perumahan, Kawasan Permukiman dan Pertanahan 79,97% atau masuk dalam kategori Tinggi. Namun demikian masih terdapat IKU yang harus ditingkatkan kinerjanya pada Tahun 2021, yaitu indikator Persentase lingkungan Pemukiman kumuh.

#### 4. Dinas Lingkungan Hidup dan Kehutanan

Pada Tahun 2021 Dinas Lingkungan Hidup dan Kehutanan Kabupaten Sumedang melaksanakan 10 program dan 17 kegiatan dengan total anggaran sebesar Rp27.499.692.408,00 (*Dua Puluh Tujuh Milyar Empat Ratus Sembilan Puluh Sembilan Juta Enam Ratus Sembilan Puluh Dua Ribu Empat Ratus Delapan Rupiah*). Secara umum rata - rata realisasi anggaran Dinas Lingkungan Hidup dan Kehutanan adalah sebesar 6,12% yaitu masuk dalam kategori sangat rendah. Begitu pula dengan rata - rata realisasi kinerja kegiatan (output) yang masuk dalam kategori sangat rendah dengan capaian 23,50%. Kondisi ketercapaian yang belum mencapai 25,00% pada triwulan I baik indikator kinerja maupun realisasi anggaran, hal tersebut menunjukkan penyelenggaraan pemerintahan maupun pelayanan publik di lingkungan Dinas Lingkungan Hidup dan Kehutanan belum optimal.

Selanjutnya untuk mengetahui capaian Indikator Kinerja Utama dari Dinas Lingkungan Hidup dan Kehutanan Tahun 2020 yang dilakukan secara *self assessment* pada SIEVK, disajikan dalam tabel berikut :

**Tabel 2.100**  
**Capaian Indikator Kinerja Utama dari Dinas Lingkungan Hidup dan Kehutanan Tahun 2020**

Sasaran Strategis	Indikator Kinerja	Satuan	Kondisi Kinerja pada awal periode RPJMD	Target RPJMD Tahun 2020	Capaian RPJMD Target Tahun 2020	Rata - rata capaian indikator
Optimalnya Pengelolaan Persampahan	Persentase penanganan sampah	persen	n/a	75,00	75,02	100,00



dan Pertamanan	Persentase pengurangan sampah	persen	n/a	25,00	24,98	99,92
	Persentase RTH Terkelola	persen	11,04	11,07	11,07	100,00
Menurunnya Tingkat Pencemaran dan Kerusakan Lingkungan Hidup	Indeks Kualitas Air (IKA)	Poin	47,89	48,29	64,25	100,00
	Indeks Kualitas Udara (IKU)	Poin	80,29	80,69	85,24	100,00
	Indeks Kualitas Tutupan Lahan (IKTL)	Poin	50,57	51,22	58,31	100,00
Capaian Tahun 2020						99,99%

Sumber : Bapppeda Kab. Sumedang (diolah) (2021)

Berdasarkan tabel di atas, diketahui bahwa rata-rata capaian Indikator Kinerja Utama Dinas Lingkungan Hidup dan Kehutanan adalah 99,99% atau masuk dalam kategori Sangat Tinggi.

#### 5. Dinas Pekerjaan Umum dan Penataan Ruang

Pada Tahun 2021 Dinas Pekerjaan Umum dan Penataan Ruang melaksanakan 6 program dan 17 kegiatan dengan total anggaran sebesar Rp127.508.396.212,00 (*Seratus Dua Puluh Tujuh Milyar Lima Ratus Delapan Juta Tiga Ratus Sembilan Puluh Enam Ribu Dua Ratus Dua Belas Rupiah*). Secara umum rata-rata realisasi anggaran Dinas Pekerjaan Umum dan Penataan Ruang sebesar 8,14% yaitu masuk dalam kategori sangat rendah. Begitu pula dengan rata – rata realisasi kinerja kegiatan (output) yang masuk dalam kategori sangat rendah dengan capaian 13,63%. Kondisi ketercapaian yang belum mencapai 25,00% pada triwulan I baik indikator kinerja maupun realisasi anggaran, hal tersebut terjadi karena belum optimal nya penyelenggaraan pemerintahan maupun pelayanan publik di lingkungan Dinas Pekerjaan Umum dan Penataan Ruang.

Selanjutnya untuk mengetahui capaian Indikator Kinerja Utama dari Dinas Pekerjaan Umum dan Penataan Ruang Tahun 2020 yang dilakukan secara *self assessment* pada SIEVK, disajikan dalam tabel berikut :

**Tabel 2.101**  
**Capaian Indikator Kinerja Utama dari Dinas Pekerjaan Umum dan Penataan Ruang Tahun 2020**

Sasaran Strategis	Indikator Kinerja	Satuan	Kondisi Kinerja pada awal periode RPJMD	Target RPJMD Tahun 2020	Capaian RPJMD Target Tahun 2020	Rata – rata capaian indikator
Meningkatnya Kualitas Layanan Jalan	Persentase Tingkat Kondisi	Persen	62,80	70,80	76,96	100,00





Sasaran Strategis	Indikator Kinerja	Satuan	Kondisi Kinerja pada awal periode RPJMD	Target RPJMD Tahun 2020	Capaian RPJMD Target Tahun 2020	Rata – rata capaian indikator
dan Jembatan Kabupaten	Jalan Kabupaten Mantap					
Meningkatnya Keberlanjutan dan Ketersediaan Air untuk Irigasi	Rasio Jaringan Irigasi	Persen	60,00	64,00	64,46	100,00
Meningkatnya Keselarasan dan Terintegrasinya Penataan Ruang Wilayah	Persentase kesesuaian peruntukan lahan dengan tata ruang	Persen	100,00	100,00	75,11	75,11
Meningkatnya ketersediaan informasi penyediaan jasa konstruksi	Usaha Jasa Konstruksi yang terstandarisasi	Persen	0	40,00	40,06	100,00
Capaian Tahun 2020						93,78%

Sumber : Bappppeda Kab. Sumedang (diolah) (2021)

Berdasarkan tabel di atas, diketahui bahwa rata-rata capaian Indikator Kinerja Utama Dinas Pekerja Umum dan Penataan Ruang adalah 93,78% atau masuk dalam kategori Sangat Tinggi. Namun demikian masih terdapat IKU yang harus ditingkatkan kinerjanya pada Tahun 2021, yaitu Persentase kesesuaian peruntukan lahan dengan tata ruang.

#### 6. Dinas Sosial, Pemberdayaan Perempuan dan Perlindungan Anak

Pada Tahun 2021 Dinas Sosial, Pemberdayaan Perempuan, dan Perlindungan Anak melaksanakan 3 program dan 15 kegiatan dengan total anggaran Rp10.674.267.680,00 (*Sepuluh Milyar Enam Ratus Tujuh Puluh Empat Juta Dua Ratus Enam Puluh Tujuh Ribu Enam Ratus Delapan Puluh Rupiah*). Secara umum realisasi anggaran Dinas Sosial, Pemberdayaan Perempuan, dan Perlindungan Anak masuk dalam kategori sangat rendah sebesar 0,00%, begitu pula dengan rata-rata realisasi kinerja kegiatan (*output*) masuk dalam kategori sangat rendah dengan capaian 0,00%. Kondisi ketercapaian yang sangat rendah baik indikator kinerja maupun realisasi anggaran pada triwulan I, hal tersebut terjadi karena belum optimalnya penyelenggaraan pemerintahan maupun pelayanan publik di lingkungan Dinas Sosial, Pemberdayaan Perempuan, dan Perlindungan Anak.

Selanjutnya untuk mengetahui capaian indikator kinerja utama Dinas Sosial, Pemberdayaan Perempuan dan Perlindungan Anak Tahun 2020 yang dilakukan *self assesment* pada SIEVK, disajikan pada tabel di berikut :



**Tabel 2.102**  
**Capaian Indikator Kinerja Utama Dinas Sosial, Pemberdayaan**  
**Perempuan dan Perlindungan Anak Tahun 2020**

Sasaran Strategis	Indikator Kinerja	Satuan	Kondisi Kinerja pada awal periode RPJMD	Target RPJMD Tahun 2020	Capaian RPJMD Target Tahun 2020	Rata - rata capaian indikator
Meningkatnya Pelayanan Penyandang Masalah Kesejahteraan Sosial (PMKS)	Persentase Penyandang Masalah Kesejahteraan Sosial (PMKS)	Persen	10,05	8,45	8,1	95,86
	Persentase Perlindungan Perempuan dan Anak	Persen	100,00	100,00	100,00	100,00
	Kabupaten Layak Anak	Skor	501	650	549	91,46
	Persentase Perempuan Kepala Keluarga yang Meningkatkan Ekonomi keluarganya	Persen	0,7	2,7	9,7	100,00
Capaian Tahun 2020						96,83%

Sumber : Bappppeda Kab. Sumedang (diolah) (2021)

Berdasarkan tabel di atas, diketahui bahwa rata-rata capaian Indikator Kinerja Utama Dinas Sosial, Pemberdayaan Perempuan, dan Perlindungan Anak adalah 96,83% atau masuk dalam kategori Sangat Tinggi.

Dengan demikian masih terdapat IKU yang harus ditingkatkan kinerjanya pada Tahun 2021, yaitu Kabupaten Layak Anak.

#### 7. Dinas Kependudukan dan Pencatatan Sipil

Pada Tahun 2021 Dinas Kependudukan dan Pencatatan Sipil melaksanakan 3 program dan 15 kegiatan dengan total anggaran sebesar Rp15.666.084.630,00 (*Lima Belas Milyar Enam Ratus Enam Puluh Enam Juta Delapan Puluh Empat Ribu Enam Ratus Tiga Puluh Rupiah*). Secara umum realisasi anggaran Dinas Kependudukan dan Pencatatan Sipil masuk dalam kategori sangat rendah yaitu sebesar 0,00%, begitu pula dengan rata-rata realisasi indikator kinerja kegiatan (*output*) yang masuk dalam kategori sangat rendah dengan capaian realisasi kinerja kegiatan 0,00%. Kondisi ketercapaian yang belum mencapai 25,00% pada triwulan I baik indikator kinerja maupun realisasi anggaran, hal tersebut terjadi karena belum optimalnya penyelenggaraan pemerintahan maupun pelayanan publik di lingkungan Dinas Kependudukan dan Pencatatan Sipil.



Selanjutnya untuk mengetahui capaian indikator kinerja utama Dinas Kependudukan dan Pencatatan Sipil Tahun 2020 yang dilakukan *self assesement* pada SIEVK, disajikan pada tabel di berikut :

**Tabel 2.103**  
**Capaian Indikator Kinerja Utama Dinas Kependudukan dan Pencatatan Sipil Tahun 2020**

Sasaran Strategis	Indikator Kinerja	Satuan	Kondisi Kinerja pada awal periode RPJMD	Target RPJMD Tahun 2020	Capaian RPJMD Target Tahun 2020	Rata - rata capaian indikator
Percepatan Penertiban Dokumen Kependudukan dan Pencatatan Sipil	Indeks Kepuasan Masyarakat Bidang Kependudukan	Poin	76	83	83	100,00
	Persentase Penduduk ber-KTP per satuan Penduduk Wajib KTP	Persen	89,00	97,00	98,26	100,00
	Persentase Bayi ber-Akte Kelahiran	Persen	81,00	91,00	95,42	100,00
	Persentase Data Ganda dan Anomali	Persen	17,00	3,00	0,17	100,00
Capaian Tahun 2020						100,00

Sumber : Bappppeda Kab. Sumedang (diolah) (2021)

Berdasarkan tabel di atas, diketahui bahwa rata-rata capaian Indikator Kinerja Utama Dinas Kependudukan dan Pencatatan Sipil adalah 100,00% atau masuk dalam kategori Sangat Tinggi.

#### 8. Dinas Pengendalian Penduduk dan Keluarga Berencana

Pada Tahun 2021 Dinas Pengendalian Penduduk dan Keluarga Berencana melaksanakan 4 program dan 16 kegiatan dengan total anggaran sebesar Rp19.266.418.170,00 (*Sembilan Belas Milyar Dua Ratus Enam Puluh Enam Juta Empat Ratus Delapan Belas Ribu Seratus Tujuh Puluh Rupiah*). Secara umum realisasi anggaran Dinas Pengendalian Penduduk dan Keluarga Berencana masuk dalam kategori sangat rendah yaitu sebesar 3,50%. Begitu pula dengan rata-rata realisasi kinerja kegiatan (*output*) yang masuk dalam kategori sangat rendah dengan capaian 6,13%. Kondisi ketercapaian yang belum mencapai 25,00% pada triwulan I baik indikator kinerja maupun realisasi anggaran, hal tersebut terjadi karena belum optimalnya penyelenggaraan pemerintahan maupun pelayanan publik di lingkungan Dinas Pengendalian Penduduk dan Keluarga Berencana.



Selanjutnya untuk mengetahui capaian indikator kinerja utama Dinas Pengendalian Penduduk dan Keluarga Berencana Tahun 2020 yang dilakukan *self assesement* pada SIEVK, disajikan pada tabel di berikut :

**Tabel 2.104**  
**Capaian Indikator Kinerja Utama Dinas Pengendalian Penduduk dan Keluarga Berencana Tahun 2020**

Sasaran Strategis	Indikator Kinerja	Satuan	Kondisi Kinerja pada awal periode RPJMD	Target RPJMD Tahun 2020	Capaian RPJMD Target Tahun 2020	Rata - rata capaian indikator
Optimalisasi Pengendalian Penduduk Melalui KB	TFR	Angka	2,09	2,05	2,12	96,58
Meningkatkan Kemandirian Kelaurga Peserta KB	Persentase Keluarga Pra Sejahtera	Persen	4,12	3,33	4,51	63,33
	Persentase Keluarga Sejahtera 1	Persen	67,03	49,42	18,26	100,00
Capaian Tahun 2020						86,64%

Sumber : Bapppeda Kab. Sumedang (diolah) (2021)

Berdasarkan tabel di atas, diketahui bahwa rata-rata capaian Indikator Kinerja Utama Dinas Pengendalian Penduduk dan Keluarga Berencana adalah 86,64% atau masuk dalam kategori Tinggi. Namun demikian masih terdapat IKU yang harus ditingkatkan kinerjanya pada Tahun 2021, yaitu Indikator Persentase Keluarga Pra Sejahtera dan Indikator Total Fertility Rate (TFR).

#### 9. Dinas Penanaman Modal dan Pelayanan Terpadu Satu Pintu

Pada Tahun 2021 Dinas Penanaman Modal dan Pelayanan Terpadu Satu Pintu melaksanakan 6 program dan 12 kegiatan dengan total anggaran sebesar Rp11.036.020.424,00 (*Sebelas Milyar Tiga Puluh Enam Juta Dua Puluh Ribu Empat Ratus Dua Puluh Empat Rupiah*). Secara umum realisasi anggaran Dinas Penanaman Modal dan Pelayanan Terpadu Satu Pintu masuk dalam kategori sangat rendah sebesar 21,50%. Begitu pula dengan rata-rata realisasi kinerja kegiatan (*output*) yang masuk dalam kategori sangat rendah dengan capaian 26,40%.

Selanjutnya untuk mengetahui capaian indikator kinerja utama Dinas Penanaman Modal dan Pelayanan Terpadu Satu Pintu Tahun 2020 yang dilakukan *self assesement* pada SIEVK, disajikan pada tabel di berikut :



**Tabel 2.105**  
**Capaian Indikator Kinerja Utama Dinas Penanaman Modal dan**  
**Pelayanan Terpadu Satu Pintu Tahun 2020**

Sasaran Strategis	Indikator Kinerja	Satuan	Kondisi Kinerja pada awal periode RPJMD	Target RPJMD Tahun 2020	Capaian RPJMD Target Tahun 2020	Rata-rata capaian indikator
Meningkatnya Kualitas Pelayanan Penanaman Modal dalam Penyelenggaraan PTSP	Jumlah Nilai Investasi di Sumedang	(Rp)	1.106.170.000.000	1.338.465.700.00	1.338.465.700.000	100.00
	Indek Kepuasan masyarakat Bidang Perizinan	Poin	84,11	86,25	86,25	100,00
<b>CAPAIAN TAHUN 2020</b>						<b>100.00%</b>

Sumber : Bappppeda Kab. Sumedang (diolah) (2021)

Berdasarkan tabel di atas, diketahui bahwa rata-rata capaian Indikator Kinerja Utama Dinas Penanaman Modal dan Pelayanan Terpadu Satu Pintu adalah 100,00% atau masuk dalam kategori Sangat Tinggi.

#### 10. Dinas Pertanian dan Ketahanan Pangan

Pada Tahun 2021 Dinas Pertanian dan Ketahanan Pangan melaksanakan 9 program dan 21 kegiatan dengan total anggaran sebesar Rp49.935.043.832,00 (*Empat Puluh Sembilan Milyar Sembilan ratus Tiga Puluh Lima Juta Empat Puluh Tiga Ribu Delapan ratus Tiga Puluh Dua Rupiah*). Secara umum realisasi anggaran Dinas Pertanian dan Ketahanan Pangan masuk dalam kategori sangat rendah sebesar 14,43%. Begitu pula dengan rata-rata realisasi kinerja kegiatan (*output*) masuk dalam kategori sangat rendah dengan capaian realisasi 24,71%. Kondisi ketercapaian yang belum mencapai 25,00% pada triwulan I baik indikator kinerja maupun realisasi anggaran, hal tersebut terjadi karena belum optimal nya penyelenggaraan pemerintahan maupun pelayanan publik di lingkungan Dinas Pertanian dan Ketahanan Pangan.

Selanjutnya untuk mengetahui capaian indikator kinerja utama Dinas Pertanian dan Ketahanan Pangan Tahun 2020 yang dilakukan *self assesement* pada SIEVK, disajikan pada tabel di berikut :



**Tabel 2.106**  
**Capaian Indikator Kinerja Utama Dinas Pertanian dan Ketahanan Pangan Tahun 2020**

Sasaran Strategis	Indikator Kinerja	Satuan	Kondisi Kinerja pada awal periode RPJMD	Target RPJMD Tahun 2020	Capaian RPJMD Target Tahun 2020	Rata – rata capaian indikator
Meningkatnya Produktivitas Komoditas Unggulan Daerah	Laju Pertumbuhan PDRB Sub Sektor Pertanian :					
	a. Tanaman Pangan	Persen	10,04	10,24	2,18	0,00
	B. Tanaman Hortikultura	Persen	3,20	4,7	1,38	0,00
	c. Tanaman Perkebunan	Persen	4,12	4,8	6,52	0,00
Menjamin Ketahanan Pangan Daerah	Sektor Pola Pangan Harapan (PPH)	Persen	85,00	88,50	89,10	100,00
Capaian Tahun 2020						25,00%

Sumber : Bappppeda Kab. Sumedang (diolah) (2021)

Berdasarkan tabel di atas, diketahui bahwa rata-rata capaian Indikator Kinerja Utama Dinas Pertanian dan Ketahanan Pangan adalah 25,00% atau masuk dalam kategori Sangat Rendah. Namun demikian, capaian ini belum dapat diukur karena masih menunggu capaian indikator yang ditetapkan oleh BPS.

#### 11. Dinas Pemberdayaan Masyarakat Desa

Pada Tahun 2021 Dinas Pemberdayaan Masyarakat dan Desa melaksanakan 4 program dan 9 kegiatan dengan total anggaran sebesar Rp.11.153.334.410,00 (*Sebelas Milyar Seratus Lima Puluh Tiga Juta Tiga Ratus Tiga Puluh Empat Ribu Empat Ratus Sepuluh Rupiah*). Secara umum realisasi anggaran Dinas Pemberdayaan Masyarakat dan Desa masuk dalam kategori sangat rendah sebesar 8,02%. Begitu pula dengan rata-rata realisasi kinerja kegiatan (*output*) masuk dalam kategori sangat rendah dengan capaian 11,86%. Kondisi ketercapaian yang belum mencapai 25,00% pada triwulan I baik indikator kinerja maupun realisasi anggaran, hal tersebut terjadi karena belum optimal nya penyelenggaraan pemerintahan maupun pelayanan publik di lingkungan Dinas Pemberdayaan Masyarakat dan Desa.

Selanjutnya untuk mengetahui capaian indikator kinerja utama Dinas Pemberdayaan Masyarakat dan Desa Tahun 2020 yang dilakukan *self assesement* pada SIEVK, disajikan pada tabel di berikut :





**Tabel 2.107**  
**Capaian Indikator Kinerja Utama Dinas Pemberdayaan Masyarakat dan Desa Tahun 2020**

Sasaran Strategis	Indikator Kinerja	Satuan	Kondisi Kinerja pada awal periode RPJMD	Target RPJMD Tahun 2020	Capaian RPJMD Target Tahun 2020	Rata – rata capaian indikator
Meningkatnya Kualitas Pengelolaan Desa	Persentase Desa Berkembang dan Cepat Berkembang	Persen	56,30	92,60	95,50	100,00
Meningkatnya Pemanfaatan Potensi Desa	Persentase Klasifikasi BUMDes Maju dan Berkembang	Persen	24,80	81,50	82,22	100,00
Meningkatnya Kualitas Penerapan Siskudes	Persentase Penerapan Siskudes Kategori Optimal	Persen	32,20	100,00	80,47	80,47
CAPAIAN TAHUN 2020						93,49%

Sumber : Bappppeda Kab. Sumedang (diolah) (2021)

Berdasarkan tabel di atas, diketahui bahwa rata-rata capaian Indikator Kinerja Utama Dinas Pemberdayaan Masyarakat dan Desa adalah 93,49% atau masuk dalam kategori Sangat Tinggi. Namun demikian indikator persentase Penerapan Siskudes Kategori Optimal, pada Tahun 2021 kinerjanya harus lebih ditingkatkan.

#### 12. Dinas Koperasi, Usaha Kecil, Menengah, Perindustrian dan Perdagangan

Pada Tahun 2021 Dinas Koperasi, Usaha Kecil, Menengah, Perindustrian dan Perdagangan melaksanakan 8 program dan 15 kegiatan dengan total anggaran sebesar Rp28.942.057.028,00 (*Dua Puluh Delapan Milyar Sembilan Ratus Empat Puluh Dua Juta Lima Puluh Tujuh Ribu Dua Puluh Delapan Rupiah*). Secara umum realisasi anggaran Dinas Koperasi, Usaha Kecil, Menengah, Perindustrian dan Perdagangan masuk dalam kategori sangat rendah sebesar 1,56%. Begitu pula dengan realisasi kinerja kegiatan (*output*) masuk dalam kategori sangat rendah dengan capaian 1,88%. Kondisi ketercapaian yang belum mencapai 25,00% pada triwulan I baik indikator kinerja maupun realisasi anggaran, hal tersebut terjadi karena belum optimalnya penyelenggaraan pemerintahan maupun pelayanan publik di lingkungan Dinas Koperasi, Usaha Kecil, Menengah, Perindustrian dan Perdagangan.



Selanjutnya untuk mengetahui capaian indikator kinerja utama Dinas Koperasi, Usaha Kecil, Menengah, Perindustrian dan Perdagangan Tahun 2020 yang dilakukan *self assesement* pada SIEVK, disajikan pada tabel di berikut :

**Tabel 2.108**  
**Capaian Indikator Kinerja Utama Dinas Koperasi, Usaha Kecil, Menengah, Perindustrian dan Perdagangan Tahun 2020**

Sasaran Strategis	Indikator Kinerja	Satuan	Kondisi Kinerja pada awal periode RPJMD	Target RPJMD Tahun 2020	Capaian RPJMD Target Tahun 2020	Rata - rata capaian indikator
Mengoptimalkan Pembinaan dan Pengawasan di Bidang Perdagangan	Laju Pertumbuhan Sub Sektor Perdagangan Besar dan Eceran	persen	4,21	5,19	-7,78	0,00
	Laju Pertumbuhan Sub Sektor Industri Pengolahan	persen	10,64	5,35	-1,46	0,00
Mengoptimalkan Peran Koperasi	Cakupan Koperasi Aktif	persen	72,93	78,00	38,39	49,22
Meningkatkan Kualitas Wirausahawan	Jumlah UMKM	UMKM	15.467	17.467	22.220	100,00
CAPAIAN TAHUN 2020						37,30%

Sumber : Bappppeda Kab. Sumedang (diolah) (2021)

Berdasarkan tabel di atas, diketahui bahwa rata-rata capaian Indikator Kinerja Utama Dinas Koperasi, Usaha Kecil, Menengah, Perindustrian dan Perdagangan adalah 37,30% atau masuk dalam kategori Sangat Rendah. Namun demikian, capaian indikator ini belum dapat diukur karena menunggu capaian indikator Laju Pertumbuhan Sub Sektor Perdagangan Besar dan Eceran dan Indikator Laju Pertumbuhan Sub Sektor Industri Pengolahan yang ditetapkan oleh BPS.

### 13. Dinas Pariwisata, Kebudayaan, Kepemudaan dan Olahraga

Pada Tahun 2021 Dinas Pariwisata, Kebudayaan, Kepemudaan dan Olahraga melaksanakan 4 program dan 18 kegiatan dengan total anggaran sebesar Rp29.201.499.822,00 (*Dua Puluh Sembilan Milyar Duaratus Satu Juta Empat Ratus Sembilan Puluh Sembilan Ribu Delapan ratus Dua Puluh Dua Rupiah*). Secara umum realisasi anggaran Dinas Pariwisata, Kebudayaan,



Kepemudaan dan Olahraga masuk dalam kategori sangat rendah sebesar 15,55%. Begitu pula dengan rata-rata realisasi kinerja kegiatan (*output*) masuk dalam kategori sangat rendah dengan capaian 21,00%. Kondisi ketercapaian yang belum mencapai 25,00% pada triwulan I baik indikator kinerja maupun realisasi anggaran, hal tersebut terjadi karena belum optimalnya penyelenggaraan pemerintahan maupun pelayanan publik di lingkungan Dinas Pariwisata, Kebudayaan, Kepemudaan dan Olahraga.

Selanjutnya untuk mengetahui capaian indikator kinerja utama Dinas Pariwisata, Kebudayaan, Kepemudaan dan Olahraga Tahun 2020 yang dilakukan *self assesment* pada SIEVK, disajikan pada tabel di berikut:

**Tabel 2.109**  
**Capaian Indikator Kinerja Utama Dinas Pariwisata, Kebudayaan, Kepemudaan dan Olahraga Tahun 2020**

Sasaran Strategis	Indikator Kinerja	Satuan	Kondisi Kinerja pada awal periode RPJMD	Target RPJMD Tahun 2020	Capaian RPJMD Target Tahun 2020	Rata – rata capaian indikator
Meningkatnya Peran Organisasi Kepemudaan Dalam Pembangunan	Persentase organisasi kepemudaan yang aktif	Persen	n/a	90	100	100,00
Meningkatnya Capaian Prestasi Olahraga	Jumlah Atlet yang berprestasi tingkat Nasional	Orang	14	20	21	100,00
Meningkatnya Ketahanan Budaya Daerah	Cakupan Perlindungan, Pengembangan, Pemanfaatan dan Pembinaan Kebudayaan	Persen	100,00	100,00	100,00	100,00
Meningkatnya Kunjungan Wisatawan	Jumlah kunjungan wisatawan	Orang	498.472	717.800	881.822	100,00
Mengembangkan Sub Sektor Ekonomi Kreatif	Cakupan sub sektor ekonomi kreatif yang dikembangkan sampai skala nasional	Persen	44	75	100	100,00
CAPAIAN TAHUN 2020						100,00%

Sumber : Bapppeda Kab. Sumedang (diolah) (2021)

Berdasarkan tabel di atas, diketahui bahwa rata-rata capaian Indikator Kinerja Utama Dinas Pariwisata, Kebudayaan, Kepemudaan dan Olahraga adalah 100,00% atau masuk dalam kategori Sangat Tinggi.



#### 14. Dinas Perikanan dan Peternakan

Pada Tahun 2021 Dinas Perikanan dan Peternakan melaksanakan 9 program dan 21 kegiatan dengan total anggaran sebesar Rp16.966.349.668,00 (*Enam Belas Milyar Sembilan Ratus Enam Puluh Enam Juta Tiga Ratus Empat Puluh Sembilan Ribu Enam Ratus Enam Puluh Delapan Rupiah*). Secara umum realisasi anggaran Dinas Perikanan dan Peternakan masuk dalam kategori sangat rendah dengan realisasi anggaran sebesar 2,61%. Begitu pula dengan realisasi kinerja kegiatan (*output*) masuk dalam kategori sangat rendah dengan capaian 2,61%. Kondisi ketercapaian yang belum mencapai 25,00% pada triwulan I baik indikator kinerja maupun realisasi anggaran, hal tersebut terjadi karena belum optimalnya penyelenggaraan pemerintahan maupun pelayanan publik di lingkungan Dinas Perikanan dan Peternakan.

Selanjutnya untuk mengetahui capaian indikator kinerja utama Dinas Perikanan dan Peternakan Tahun 2020 yang dilakukan *self assesment* pada SIEVK, disajikan pada tabel di berikut :

**Tabel 2.110**  
**Capaian Indikator Kinerja Utama Dinas Perikanan dan Peternakan**  
**Tahun 2020**

Sasaran Strategis	Indikator Kinerja	Satuan	Kondisi Kinerja pada awal periode RPJMD	Target RPJMD Tahun 2020	Capaian RPJMD Target Tahun 2020	Rata - rata capaian indikator
Meningkatnya Produktivitas Hasil Perikanan dan Peternakan	Laju pertumbuhan Subsektor Perikanan	Persen	3,15	4,6	3,48	0,00
	Laju pertumbuhan Subsektor Peternakan	Persen	3,68	4,9	5,78	0,00
CAPAIAN TAHUN 2020						0,00%

Sumber : Bappppeda Kab. Sumedang (diolah) (2021)

Berdasarkan tabel di atas, diketahui bahwa rata-rata capaian indikator kinerja utama Dinas Perikanan dan Peternakan belum dapat diukur, karena menunggu perhitungan dari BPS Kab.Sumedang.

#### 15. Dinas Perhubungan

Pada Tahun 2021 Dinas Perhubungan melaksanakan 2 program dan 22 kegiatan dengan total anggaran sebesar Rp49.303.651.328,00 (*Empat Puluh Sembilan Milyar Tigaratus Tiga Juta Enam Ratus Lima Puluh Satu Ribu Tiga*



Ratus Dua Puluh Delapan Rupiah). Secara umum realisasi anggaran Dinas Perhubungan masuk dalam kategori sangat rendah realisasi anggaran sebesar 4,99%. Begitu pula dengan rata-rata realisasi kinerja kegiatan (*output*) masuk dalam kategori sangat rendah dengan capaian 15,05%. Kondisi ketercapaian yang belum mencapai 25,00% pada triwulan I baik indikator kinerja maupun realisasi anggaran, hal tersebut terjadi karena belum optimal nya penyelenggaraan pemerintahan maupun pelayanan publik di lingkungan Dinas Perhubungan

Selanjutnya untuk mengetahui capaian indikator kinerja utama Dinas Perhubungan 2020 yang dilakukan *self assesement* pada SIEVK, disajikan pada tabel di berikut :

**Tabel 2.111**  
**Capaian Indikator Kinerja Utama Dinas Perhubungan**  
**Tahun 2020**

Sasaran Strategis	Indikator Kinerja	Satuan	Kondisi Kinerja pada awal periode RPJMD	Target RPJMD Tahun 2020	Capaian RPJMD Target Tahun 2020	Rata - rata capaian indikator
Terciptanya Keamanan Kenyamanan dan Ketertiban Lalu Lintas	Cakupan Ketersediaan Prasarana dan Fasilitas Perhubungan	Persen	25,31	42,12	79,04	100,00
	Cakupan Trayek Angkutan Umum	Persen	58,45	61,24	50,74	82,85
	Peningkatan Penumpang Angkutan Umum	orang/hari	10.044	10.524	10.428	99,09
	Persentase Kendaraan Laik Jalan	Persen	83,40	90,05	62,59	69,50
	Jumlah Pelanggaran Lalu Lintas	Jumlah Pelanggaran	1.787	1.133	1.535	64,52
	Cakupan Satuan Ruas Parkir (SRP)	Persen	50,00	70,00	70,00	100,00
CAPAIAN TAHUN 2020						100,00%

Sumber : Bappppeda Kab. Sumedang (diolah) (2021)

Berdasarkan tabel di atas, diketahui bahwa rata-rata capaian Indikator Kinerja Utama Dinas Perhubungan adalah 100,00% atau masuk dalam kategori Sangat Tinggi.

Dengan demikian masih terdapat IKU yang harus ditingkatkan kinerjanya pada Tahun 2021, yaitu Indikator Persentase Kendaraan Laik Jalan, Indikator Jumlah Pelanggaran Lalu Lintas, dan indikator Cakupan Trayek Angkutan Umum.



## 16. Dinas Arsip dan Perpustakaan

Pada Tahun 2021 Dinas Arsip dan Perpustakaan melaksanakan 4 program dan 14 kegiatan dengan total anggaran sebesar Rp7.191.232.452,00 (*Tujuh Milyar Seratus Sembilan Puluh Satu Juta Dua Ratus Tiga Puluh Dua Ribu Empat Ratus Lima Puluh Dua Rupiah*). Secara umum realisasi anggaran Dinas Arsip dan Perpustakaan masuk dalam kategori sangat rendah dengan realisasi anggaran sebesar 3,02%. Begitu pula dengan rata-rata realisasi kinerja kegiatan (*ouput*) masuk dalam kategori sangat rendah dengan capaian 9,93%. Kondisi ketercapaian yang belum mencapai 25,00% pada triwulan I baik indikator kinerja maupun realisasi anggaran, hal tersebut terjadi karena belum optimal nya penyelenggaraan pemerintahan maupun pelayanan publik di lingkungan Dinas Arsip dan Perpustakaan.

Selanjutnya untuk mengetahui capaian indikator kinerja utama Dinas Arsip dan Perpustakaan Tahun 2020 yang dilakukan *self assesement* pada SIEVK, disajikan pada tabel di berikut :

**Tabel 2.112**  
**Capaian Indikator Kinerja Utama Dinas Arsip dan Perpustakaan**  
**Tahun 2020**

Sasaran Strategis	Indikator Kinerja	Satuan	Kondisi Kinerja pada awal periode RPJMD	Target RPJMD Tahun 2020	Capaian RPJMD Target Tahun 2020	Rata - rata capaian indikator
Peningkatan pemahaman atas pentingnya arsip dalam pelaksanaan pemerintahan daerah	Peningkatan Jumlah Pengunjung perpustakaan	Orang	70.235	75.716	12.304	16,25
Pemenuhan kebutuhan sarana dan prasarana kearsipan	Cakupan Lokasi yang terlayani melalui pusling	Persen	22,22	48,00	0,038	0,079
Peningkatan Jumlah koleksi Pustaka sesuai dengan minat masyarakat	Tingkat kepuasan pengunjung	Persen	74,40	80,00	82,00	102,50
Peningkatan Pelayanan Perpustakaan Daerah	Persentase Perangkat Daerah yang tertata arsipnya sesuai dengan standar	Persen	3,64	40,00	40,00	100,00
CAPAIAN TAHUN 2020						54,71%

Sumber : Bapppeda Kab. Sumedang (diolah) (2021)

Berdasarkan tabel di atas, diketahui bahwa rata-rata capaian Indikator Kinerja Utama Dinas Arsip dan Perpustakaan adalah 54,71% atau masuk dalam kategori Rendah. Dengan demikian masih terdapat IKU yang harus ditingkatkan kinerjanya pada Tahun 2021, yaitu Indikator Peningkatan





Jumlah Pengunjung perpustakaan dan Indikator Cakupan Lokasi yang terlayani melalui pusling.

#### 17. Dinas Komunikasi, Informasi, Persandian dan Statistik

Pada Tahun 2021 Dinas Komunikasi, Informasi, Persandian dan Statistik melaksanakan 5 program dan 14 kegiatan dengan total anggaran sebesar Rp31.861.971.956,00 (*Tiga Puluh Satu Milyar Delapan Ratus Enam Puluh Satu Juta Sembilan Ratus Tujuh Puluh Satu Ribu Sembilan Ratus Lima Puluh Enam Rupiah*). Secara umum realisasi anggaran Dinas Komunikasi, Informasi, Persandian dan Statistik masuk dalam kategori sangat rendah dengan realisasi anggaran sebesar 11,05%. Begitu pula dengan rata-rata realisasi kinerja kegiatan (*output*) masuk dalam kategori sangat rendah dengan capaian 23,59%. Kondisi ketercapaian yang belum mencapai 25,00% pada triwulan I baik indikator kinerja maupun realisasi anggaran, hal tersebut terjadi karena belum optimal nya penyelenggaraan pemerintahan maupun pelayanan publik di lingkungan Dinas Komunikasi, Informasi, Persandian dan Statistik .

Selanjutnya untuk mengetahui capaian indikator kinerja utama Dinas Komunikasi, Informasi, Persandian dan Statistik Tahun 2020 yang dilakukan *self assesment* pada SIEVK, disajikan pada tabel di berikut :

**Tabel 2.113**  
**Capaian Indikator Kinerja Utama Dinas Komunikasi, Informasi, Persandian dan Statistik Tahun 2020**

Sasaran Strategis	Indikator Kinerja	Satuan	Kondisi Kinerja pada awal periode RPJMD	Target RPJMD Tahun 2020	Capaian RPJMD Target Tahun 2020	Rata - rata capaian indikator
Meningkatnya Layanan Komunikasi dan Informasi Publik	Cakupan Layanan Komunikasi dan Informasi	Persen	n/a	100,00	100,00	100,00
Meningkatnya Penyelenggaraan Pemerintahan Berbasis Elektronik	Nilai SPBE	Poin	2,46	3,3	3,81	100,00
Meningkatnya Kualitas Data Pembangunan	Presentase Ketersediaan Data yang Akurat dan Berkualitas	Persen	45,50	85,00	100,00	100,00
	Cakupan Pengamanan Informasi Daerah	Persen	n/a	50 (14 OPD)	207.14 (29 OPD)	100,00
CAPAIAN TAHUN 2020						100,00%

Sumber : Bappppeda Kab. Sumedang (diolah) (2021)

Berdasarkan tabel di atas, diketahui bahwa rata-rata capaian Indikator Kinerja Utama Dinas Komunikasi, Informasi, Persandian dan Statistik adalah 100,00% atau masuk dalam kategori Sangat Tinggi.



## 18. Badan Pengelolaan Keuangan dan Aset Daerah

Pada Tahun 2021 Badan Pengelolaan Keuangan dan Aset Daerah melaksanakan 3 program dan 14 kegiatan dengan total anggaran sebesar Rp628.566.270.718,00 (*Enam Ratus Dua Puluh Delapan Milyar Lima Ratus Enam Puluh Enam Juta Dua Ratus Tujuh Puluh Ribu Tujuh Ratus Delapan Belas Rupiah*). Secara umum realisasi anggaran Badan Pengelolaan Keuangan dan Aset Daerah masuk dalam kategori sangat rendah sebesar dengan realisasi anggaran sebesar 3,55%. Begitu pula dengan rata-rata realisasi kinerja kegiatan (*output*) masuk dalam kategori sangat rendah dengan capaian 9,94%. Kondisi ketercapaian yang belum mencapai 25,00% pada triwulan I baik indikator kinerja maupun realisasi anggaran, hal tersebut terjadi karena belum optimal nya penyelenggaraan pemerintahan maupun pelayanan publik di lingkungan Badan pengelolaan Keuangan dan Aset Daerah.

Selanjutnya untuk mengetahui capaian indikator kinerja utama Badan pengelolaan Keuangan dan Aset Daerah Tahun 2020 yang dilakukan *self assesement* pada SIEVK, disajikan pada tabel di berikut :

**Tabel 2.114**  
**Capaian Indikator Kinerja Utama Badan pengelolaan Keuangan dan Aset Daerah Tahun 2020**

Sasaran Strategis	Indikator Kinerja	Satuan	Kondisi Kinerja pada awal periode RPJMD	Target RPJMD Tahun 2020	Capaian RPJMD Target Tahun 2020	Rata - rata capaian indikator
Meningkatnya kualitas Pengelolaan Keuangan dan Aset Daerah	Opini BPK	Opini	WTP	WTP	WTP	100,00
	APBD Tepat Waktu	Status	Tepat Waktu	Tepat Waktu	Tepat Waktu	100,00
CAPAIAN TAHUN 2020						100,00

Sumber : Bappppeda Kab. Sumedang (diolah) (2021)

Berdasarkan tabel di atas, diketahui bahwa rata-rata capaian Indikator Kinerja Utama Badan pengelolaan Keuangan dan Aset Daerah adalah 100,00% atau masuk dalam kategori Sangat Tinggi.

## 19. Badan Kepegawaian dan Pengembangan Sumber Daya Manusia

Pada Tahun 2021 Badan Kepegawaian dan Pengembangan Sumber Daya Manusia melaksanakan 2 program dan 13 kegiatan dengan total anggaran sebesar Rp12.730.813.342,00 (*Dua Belas Milyar Tujuh Ratus Tiga Puluh Juta Delapan ratus Tiga Belas Ribu Tiga Ratus Empat Puluh Dua Rupiah*). Secara umum realisasi anggaran Badan Kepegawaian dan Pengembangan Sumber Daya Manusia masuk dalam kategori sangat rendah dengan realisasi anggaran sebesar 22,01%. Begitu pula dengan rata-rata realisasi kinerja



kegiatan (*output*) masuk dalam kategori sangat rendah dengan capaian 24,29%. Kondisi ketercapaian yang belum mencapai 25,00% pada triwulan I baik indikator kinerja maupun realisasi anggaran, hal tersebut terjadi karena belum optimal nya penyelenggaraan pemerintahan maupun pelayanan publik di lingkungan Badan Kepegawaian dan Pengembangan Sumber Daya Manusia.

Selanjutnya untuk mengetahui capaian indikator kinerja utama Kepegawaian dan Pengembangan Sumber Daya Manusia Tahun 2020 yang dilakukan *self assesement* pada SIEVK, disajikan pada tabel di berikut :

Tabel 2.115  
Capaian indikator kinerja utama Kepegawaian dan Pengembangan Sumber Daya Manusia Tahun 2020

Sasaran Strategis	Indikator Kinerja	Satuan	Kondisi Kinerja pada awal periode RPJMD	Target RPJMD Tahun 2020	Capaian RPJMD Target Tahun 2020	Rata - rata capaian indikator
Meningkatnya Kompetensi, Kinerja, Disiplin ASN dan Pelayanan Kepegawaian yang Bersih dan Melayani	Indeks Profesionalitas ASN	Poin	59,00	70,00	65,03	92,90
	Indeks Sistem Merit ASN	Poin	48,90	66,25	74,47	100,00
CAPAIAN TAHUN 2020						96,45%

Sumber : Bappppeda Kab. Sumedang (diolah) (2021)

Berdasarkan tabel di atas, diketahui bahwa rata-rata capaian Indikator Kinerja Utama Badan Kepegawaian dan Pengembangan Sumber Daya Manusia adalah 96,45% atau masuk dalam kategori Sangat Tinggi. Namun demikian masih terdapat IKU yang harus ditingkatkan kinerjanya pada Tahun 2021, yaitu Indikator Indeks Profesionalitas ASN.

## 20. Badan Perencanaan Pembangunan, Penelitian dan Pengembangan Daerah

Pada Tahun 2021 Badan Perencanaan Pembangunan, Penelitian dan pengembangan Daerah melaksanakan 4 program dan 17 kegiatan dengan total anggaran sebesar Rp16.784.709.394,00 (*Enam Belas Milyar Tujuh Ratus Delapan Puluh Empat Juta Tujuh Ratus Sembilan Ribu Tiga Ratus Sembilan Puluh Empat Rupiah*). Secara umum realisasi anggaran Badan Perencanaan, Pembangunan, Penelitian dan pengembangan Daerah masuk dalam kategori sangat rendah dengan realisasi anggaran sebesar 7,41%. Begitu pula dengan rata-rata realisasi kinerja kegiatan (*output*) masuk dalam kategori sangat rendah dengan capaian 7,42%. Kondisi ketercapaian yang belum mencapai



25,00% pada triwulan I baik indikator kinerja maupun realisasi anggaran, hal tersebut terjadi karena belum optimal nya penyelenggaraan pemerintahan maupun pelayanan publik di lingkungan Badan Perencanaan Pembangunan, Penelitian dan Pengembangan Daerah.

Selanjutnya untuk mengetahui capaian indikator kinerja utama Badan Perencanaan Pembangunan, Penelitian dan pengembangan Daerah Tahun 2020 yang dilakukan *self assesement* pada SIEVK, disajikan pada tabel di berikut :

**Tabel 2.116**  
**Capaian Indikator Kinerja Utama Badan Perencanaan Pembangunan, Penelitian dan pengembangan Daerah Tahun 2020**

Sasaran Strategis	Indikator Kinerja	Satuan	Kondisi Kinerja pada awal periode RPJMD	Target RPJMD Tahun 2020	Capaian RPJMD Target Tahun 2020	Rata - rata capaian indikator
Meningkatnya Kualitas Perencanaan Pembangunan Daerah	Tingkat Kesesuaian Renstra terhadap RPJMD	Persen	85,00	100,00	100,00	100,00
	Tingkat Kesesuaian RKPD terhadap RPJMD	Persen	85,00	100,00	100,00	100,00
	Tingkat Kesesuaian Renja terhadap RKPD	Persen	85,00	100,00	100,00	100,00
	Tingkat Ketercapaian Target Pembangunan Daerah yang berkategori "Baik"	Persen	96,50	100,00	100,00	100,00
Meningkatnya Implementasi Hasil Penelitian dan Pengembangan	Persentase Hasil Penelitian dan Pengembangan yang diimplementasikan	Persen	80,00	100,00	100,00	100,00
CAPAIAN TAHUN 2020						100,00%

Sumber : Bappppeda Kab. Sumedang (diolah) (2021)

Berdasarkan Berdasarkan tabel di atas, diketahui bahwa rata-rata capaian Indikator Kinerja Utama Badan Perencanaan Pembangunan, Penelitian dan pengembangan Daerah adalah 100,00% atau masuk dalam kategori Sangat Tinggi.

#### 21. Badan Pengelolaan Pendapatan Daerah

Pada Tahun 2021 Badan Pengelolaan Pendapatan Daerah melaksanakan 2 program dan 8 kegiatan dengan total anggaran sebesar Rp20.822.964.410,00 (*Dua Puluh Milyar Delapan Ratus Dua Puluh Dua Juta Sembilan Ratus Enam Puluh Empat Ribu Empat Ratus Sepuluh Rupiah*). Secara umum rata-rata realisasi anggaran Badan Pengelolaan Pendapatan Daerah masuk dalam kategori sangat rendah dengan realisasi anggaran sebesar 19,29%. Begitu pula dengan rata-rata realisasi kinerja kegiatan (*output*)



masuk dalam kategori sangat rendah dengan capaian 31,75%. Kondisi ketercapaian yang belum mencapai 25,00% pada triwulan I baik indikator kinerja maupun realisasi anggaran, hal tersebut terjadi karena belum optimalnya penyelenggaraan pemerintahan maupun pelayanan publik di lingkungan Badan Pengelolaan Pendapatan Daerah.

Selanjutnya untuk mengetahui capaian indikator kinerja utama Badan Pengelolaan Pendapatan Daerah Tahun 2020 yang dilakukan *self assesement* pada SIEVK, disajikan pada tabel di berikut :

**Tabel 2.117**  
**Capaian Indikator Kinerja Utama Badan Pengelolaan Pendapatan Daerah Tahun 2020**

Sasaran Strategis	Indikator Kinerja	Satuan	Kondisi Kinerja pada awal periode RPJMD	Target RPJMD Tahun 2020	Capaian RPJMD Target Tahun 2020	Rata – rata capaian indikator
Meningkatnya Penerimaan Pendapatan Daerah	Persentase PAD terhadap Pendapatan Daerah	Persen	16,47	17,30	17,30	97,36
	Indeks Kepuasan Masyarakat Pelayanan Pajak Daerah	Poin	77,34	90,49	90,49	100,00
CAPAIAN TAHUN 2020						98,68%

*Sumber : Bappppeda Kab. Sumedang (diolah) (2021)*

Berdasarkan tabel di atas, diketahui bahwa rata-rata capaian Indikator Kinerja Utama Badan Pengelolaan Pendapatan Daerah adalah 98,68% atau masuk dalam kategori Sangat Tinggi. Namun demikian masih terdapat IKU yang harus ditingkatkan kinerjanya pada Tahun 2021, yaitu Indikator Persentase PAD terhadap Pendapatan Daerah.

## 22. Badan Penanggulangan Bencana Daerah

Pada Tahun 2021 Badan Penanggulangan Bencana Daerah melaksanakan 3 program dan 15 kegiatan dengan total anggaran sebesar Rp.4.179.149.218,00 (*Empat Milyar Seratus Tujuh Puluh Sembilan Juta Seratus Empat Puluh Sembilan Ribu Dua Ratus Delapan Belas Rupiah*). Secara umum realisasi anggaran Badan Penanggulangan Bencana Daerah masuk dalam kategori sangat rendah dengan realisasi anggaran sebesar 0,00%. Begitu pula dengan rata-rata realisasi kinerja kegiatan (*output*) masuk dalam kategori sangat rendah dengan capaian 0,00%. Kondisi ketercapaian yang belum mencapai 25,00% pada triwulan I baik indikator kinerja maupun realisasi anggaran, hal tersebut terjadi karena belum optimalnya



penyelenggaraan pemerintahan maupun pelayanan publik di lingkungan Badan Penanggulangan Bencana Daerah.

Selanjutnya untuk mengetahui capaian indikator kinerja utama Badan Penanggulangan Bencana Daerah Tahun 2020 yang dilakukan *self assesement* pada SIEVK, disajikan pada tabel di berikut:

**Tabel 2.118**  
**Capaian Indikator Kinerja Utama Badan Penanggulangan Bencana Daerah Tahun 2020**

Sasaran Strategis	Indikator Kinerja	Satuan	Kondisi Kinerja pada awal periode RPJMD	Target RPJMD Tahun 2020	Capaian RPJMD Target Tahun 2020	Rata - rata capaian indikator
Pengurangan Indeks Risiko Bencana di Kabupaten Sumedang	Indeks Resiko Bencana	Poin	162	150	150	100,00
CAPAIAN TAHUN 2020						100,00%

Sumber : Bappppeda Kab. Sumedang (diolah) (2021)

Berdasarkan tabel di atas, diketahui bahwa rata-rata capaian Indikator Kinerja Utama Badan Penanggulangan Bencana Daerah adalah 100,00% atau masuk dalam kategori Sangat Tinggi.

### 23. Satuan Polisi Pamong Praja

Pada Tahun 2021 Satuan Polisi Pamong Praja melaksanakan 3 program dan 15 kegiatan dengan total anggaran sebesar Rp16.340.561.590,00 (*Enam Belas Milyar Tiga Ratus Empat Puluh Juta Lima Ratus Enam Puluh Satu Ribu Lima Ratus Sembilan Puluh Rupiah*). Secara umum realisasi anggaran Satuan Polisi Pamong Praja masuk dalam kategori sangat rendah dengan realisasi anggaran sebesar 0,00%. Begitu pula dengan rata-rata realisasi kinerja kegiatan (*output*) masuk dalam kategori sangat rendah dengan capaian 0,00%. Kondisi ketercapaian yang belum mencapai 25,00% pada triwulan I baik indikator kinerja maupun realisasi anggaran, hal tersebut terjadi karena belum optimal nya penyelenggaraan pemerintahan maupun pelayanan publik di lingkungan Satuan Polisi Pamong Praja.

Selanjutnya untuk mengetahui capaian indikator kinerja utama Satuan Polisi Pamong Praja Tahun 2020 yang dilakukan *self assesement* pada SIEVK, disajikan pada tabel di berikut :





**Tabel 2.119**  
**Capaian Indikator Kinerja Utama Satuan Polisi Pamong Praja**  
**Tahun 2020**

Sasaran Strategis	Indikator Kinerja	Satuan	Kondisi Kinerja pada awal periode RPJMD	Target RPJMD Tahun 2020	Capaian RPJMD Target Tahun 2020	Rata – rata capaian indikator
Meningkatnya Efektivitas Peran Serta Masyarakat Dalam Mewujudkan Tibumtranmas	Rasio Petugas Perlindungan Masyarakat (Linmas) di Kabupaten Sumedang (1 Orang Setiap RT)	Persen	69,23	70,00	56,99	81,42
Terciptanya Kondisi Wilayah yang Aman, Nyaman, Tertib, Teratur dan Tentram	Persentase Penyelesaian Pelanggaran K3 (Ketertiban, Ketentraman, Keindahan)	Persen	100,00	100,00	100,00	100,00
Meningkatnya Kesadaran Masyarakat Dalam Mematuhi Peraturan Perundang - Undangan Daerah	Cakupan Penegakan Peraturan Daerah yang Tertangani	Persen	100,00	100,00	100,00	100,00
Meningkatnya Pelayanan Penanggulangan Kebakaran	Cakupan Pelayanan Bencana Kebakaran	Persen	32,04	70,00	65,22	93,17
	Tingkat Waktu Tanggap (Response Timerate) Daerah Layanan Wilayah Manajemen Kebakaran (WMK)	Persen	87,50	90,00	84,89	94,32
CAPAIAN TAHUN 2020						93,78%

Sumber : Bappppeda Kab. Sumedang (diolah) (2021)

Berdasarkan Berdasarkan tabel di atas, diketahui bahwa rata-rata capaian Indikator Kinerja Utama Satuan Polisi Pamong Praja adalah 93,78% atau masuk dalam kategori Sangat Tinggi. Namun demikian masih terdapat IKU yang harus ditingkatkan kinerjanya pada Tahun 2021, yaitu Indikator Rasio Petugas Perlindungan Masyarakat (Linmas) di Kabupaten Sumedang (1 Orang Setiap RT).

#### 24. Rumah Sakit Umum Daerah

Pada Tahun 2021 Rumah Sakit Umum Daerah melaksanakan 2 program dan 2 kegiatan dengan total anggaran sebesar Rp229.000.221.837,00 (*Dua Ratus Dua Puluh Sembilan Milyar Dua Ratus Dua Puluh Satu Ribu Delapan Ratus Tiga Puluh Tujuh Rupiah*). Secara umum realisasi anggaran Rumah



Sakit Umum Daerah masuk dalam kategori sangat rendah dengan realisasi anggaran sebesar 10,34%. Begitu pula dengan rata-rata realisasi kinerja kegiatan (*output*) masuk dalam kategori sangat rendah dengan capaian 10,34%. Kondisi ketercapaian yang belum mencapai 25,00% pada triwulan I baik pada realisasi anggaran maupun indikator kinerja, hal tersebut terjadi karena belum optimal nya penyelenggaraan pemerintahan maupun pelayanan publik di lingkungan Rumah Sakit Umum Daerah.

Selanjutnya untuk mengetahui capaian indikator kinerja utama Rumah Sakit Umum Daerah Tahun 2020 yang dilakukan *self assesement* pada SIEVK, disajikan pada tabel di berikut :

**Tabel 2.120**  
**Capaian Indikator Kinerja Utama Rumah Sakit Umum Daerah**  
**Tahun 2020**

Sasaran Strategis	Indikator Kinerja	Satuan	Kondisi Kinerja pada awal periode RPJMD	Target RPJMD Tahun 2020	Capaian RPJMD Target Tahun 2020	Rata - rata capaian indikator
Meningkatnya Kualitas Pelayanan Kesehatan Rumah Sakit	Cakupan Pelayanan Kesehatan Rujukan sesuai kewenangan Kelas B	Persen	98,00	98,00	96,12	98,08
	IKM Rumah Sakit	Point	83,70	91,00	96,12	92,22
	Persentase Pencapaian Indikator Mutu Pelayanan di Rumah Sakit	Persen	88,25	91,00	90,00	98,90
CAPAIAN TAHUN 2020						96,40

Sumber : Bapppeda Kab. Sumedang (diolah) (2021)

Berdasarkan tabel di atas, diketahui bahwa rata-rata capaian Indikator Kinerja Utama Rumah Sakit Umum Daerah adalah 96,40% atau masuk dalam kategori Sangat Tinggi. Namun demikian pada Tahun 2021, capaian semua IKU harus ditingkatkan menjadi 100%.

## 25. Kantor Kesatuan Bangsa dan Politik

Pada Tahun 2021 Kantor Kesatuan Bangsa dan Politik melaksanakan 6 program dan 11 kegiatan dengan total anggaran sebesar Rp6.608.749.070,00 (*Enam Milyar Enam Ratus Delapan Juta Tujuh Ratus Empat Puluh Sembilan Ribu Tujuh Puluh Rupiah*). Secara umum realisasi anggaran Kantor Kesatuan Bangsa dan Politik masuk dalam kategori sangat rendah dengan realisasi anggaran sebesar 4,65%. Begitu pula dengan rata-rata realisasi kinerja kegiatan (*output*) masuk dalam kategori sangat rendah dengan capaian 6,71%. Kondisi ketercapaian yang belum mencapai 25,00% pada triwulan I



baik indikator kinerja maupun realisasi anggaran, hal tersebut terjadi karena belum optimal nya penyelenggaraan pemerintahan maupun pelayanan publik di lingkungan Kantor Kesatuan Bangsa dan Politik.

Selanjutnya untuk mengetahui capaian indikator kinerja utama Kantor Kesatuan Bangsa dan Politik Tahun 2020 yang dilakukan *self assesement* pada SIEVK, disajikan pada tabel di berikut :

**Tabel 2.121**  
**Capaian Indikator Kinerja Utama Kantor Kesatuan Bangsa dan Politik Tahun 2020**

Sasaran Strategis	Indikator Kinerja	Satuan	Kondisi Kinerja pada awal periode RPJMD	Target RPJMD Tahun 2020	Capaian RPJMD Target Tahun 2020	Rata - rata capaian indikator
Meningkatnya Pemahaman Masyarakat Terhadap Ideologi Negara Nilai-Nilai Budaya Lokal Dalam Kehidupan Bermasyarakat	Indeks kerukunan umat beragama	Poin	72,20	73,00	0,00	0,00
	Tingkat Cipta Kondisi Kondusif	Persen	100,00	100,00	100,00	100,00
Tingkat Partisipasi dalam Mendukung Proses Demokrasi	Tingkat Partisipasi Masyarakat dalam Pemilu	Persen	80,60	80,65	79,00	97,95
	Persentase Ormas yang dibina kategori Aktif	Persen	100,00	100,00	100,00	100,00
CAPAIAN TAHUN 2020						74,49%

Sumber : Bapppeda Kab. Sumedang (diolah) (2021)

Berdasarkan tabel di atas, diketahui bahwa rata-rata capaian Indikator Kinerja Utama Kantor Kesatuan Bangsa dan Politik adalah 74,49% atau masuk dalam kategori Sedang.

Dengan demikian masih terdapat IKU yang harus ditingkatkan kinerjanya pada Tahun 2021, yaitu Indikator Indeks kerukunan umat beragama dan Indikator Tingkat Partisipasi Masyarakat dalam Pemilu.

## 26. Inspektorat

Pada Tahun 2021 Inspektorat melaksanakan 3 program dan 11 kegiatan dengan total anggaran sebesar Rp16.731.768.630,00 (*Enam Belas Milyar Tujuh ratus Tiga Puluh Satu Juta Tujuh Ratus Enam Puluh Delapan Ribu Enam Ratus Tiga Puluh Rupiah*). Secara umum realisasi anggaran Inspektorat masuk dalam kategori sangat rendah dengan realisasi anggaran sebesar 8,66%. Begitu pula dengan rata-rata realisasi kinerja kegiatan (*output*) masuk dalam kategori sangat rendah dengan capaian 9,23%. Kondisi ketercapaian yang belum mencapai 25,00% pada triwulan I baik indikator kinerja maupun



realisasi anggaran, hal tersebut terjadi karena belum optimalnya penyelenggaraan pemerintahan maupun pelayanan publik di lingkungan Inspektorat.

Selanjutnya untuk mengetahui capaian indikator kinerja utama Inspektorat Tahun 2020 yang dilakukan self assesment pada SIEVK, disajikan pada tabel di berikut :

**Tabel 2.122**  
**Capaian Indikator Kinerja Utama Inspektorat Tahun 2020**

Sasaran Strategis	Indikator Kinerja	Satuan	Kondisi Kinerja pada awal periode RPJMD	Target RPJMD Tahun 2020	Capaian RPJMD Target Tahun 2020	Rata - rata capaian indikator
Optimalnya Fungsi Inspektorat sebagai konsultan, katalis dan penjamin kualitas di lingkungan pemerintah Kabupaten Sumedang	Persentase Penerapan SPIP pada Perangkat Daerah	Persen	20,00	80,00	80,00	100,00
	Persentase Perangkat Daerah yang Nilai SAKIPnya Berkategori "Baik"	Persen	36,00	80,00	80,00	100,00
	Tingkat Kapabilitas APIP/ IACM	Kategori	Level 3	Level 3	Level 3	100,00
	Persentase Perangkat Daerah yang melaksanakan pembangunan Zona Integritas menuju WBK dan WBBM	Persen	n/a	100,00	100,00	100,00
	Persentase Tindaklanjut Hasil Pemeriksaan (TLHP) yang diselesaikan sesuai rekomendasi	Persen	75,00	90,00	85,00	94,44
	Persentase Temuan Penyimpangan terhadap APBD	Persen	8,79	7,00	7,00	100,00
CAPAIAN TAHUN 2020						99,07%

Sumber : Bappppeda Kab. Sumedang (diolah) (2021)

Berdasarkan tabel di atas, diketahui bahwa rata-rata capaian Indikator Kinerja Utama Inspektorat adalah 99,07% atau masuk dalam kategori Sangat Tinggi. Namun demikian masih terdapat IKU yang harus ditingkatkan kinerjanya pada Tahun 2021, yaitu Indikator Indeks Kerukunan Umat Beragama dan Indikator Tingkat Partisipasi Masyarakat dalam Pemilu.

## 27. Sekretariat DPRD

Pada Tahun 2021 Sekretariat DPRD melaksanakan 2 program dan 9 kegiatan dengan total anggaran sebesar Rp.59.703.289.458,00 (*Lima Puluh Sembilan Milyar Tujuh Ratus Tiga Juta Dua Ratus Delapan Puluh Sembilan Ribu Empat ratus Lima Puluh Delapan Rupiah*). Secara umum realisasi anggaran Sekretariat DPRD masuk dalam kategori sangat rendah dengan realisasi anggaran sebesar 6,59%. Begitu pula dengan rata-rata realisasi



kinerja kegiatan (*output*) masuk dalam kategori sangat rendah dengan capaian 9,89%. Kondisi ketercapaian yang belum mencapai 25,00% pada triwulan I baik indikator kinerja maupun realisasi anggaran, hal tersebut terjadi karena belum optimal nya penyelenggaraan pemerintahan maupun pelayanan publik di lingkungan Sekretariat DPRD.

Selanjutnya untuk mengetahui capaian indikator kinerja utama Sekretariat DPRD Tahun 2020 yang dilakukan *self assesement* pada SIEVK, disajikan pada tabel di berikut :

**Tabel 2.123**  
**Capaian Indikator Kinerja Utama Sekretariat DPRD Tahun 2020**

Sasaran Strategis	Indikator Kinerja	Satuan	Kondisi Kinerja pada awal periode RPJMD	Target RPJMD Tahun 2020	Capaian RPJMD Target Tahun 2020	Rata – rata capaian indikator
Meningkatnya fasilitasi dan dukungan kesekretariatan dalam rangka pelaksanaan tugas dan fungsi DPRD	Persentase Fasilitasi Dukungan terhadap Pelaksanaan Tugas dan Fungsi DPRD	Persen	93,40	100,00	93,68	93,68
CAPAIAN TAHUN 2020						93,68%

*Sumber : Bappppeda Kab. Sumedang (diolah) (2021)*

Berdasarkan tabel di atas, diketahui bahwa capaian Indikator Kinerja Utama Sekretariat DPRD adalah 93,68% atau masuk dalam kategori Sangat Tinggi. Namun demikian, pada Tahun 2021 kinerja harus terus ditingkatkan agar mencapai 100%

## 28. Sekretariat Daerah

Pada Tahun 2021 Sekretariat Daerah melaksanakan 3 program dan 19 kegiatan dengan total anggaran sebesar Rp58.330.383.932,00 (*Lima Puluh Delapan Milyar Tiga Ratus Tiga Puluh Juta Tiga Ratus Delapan Puluh Tiga Ribu Sembilan Ratus Tiga Puluh Dua Rupiah*). Secara umum realisasi anggaran Sekretariat Daerah masuk dalam kategori sangat rendah dengan realisasi anggaran sebesar 5,80%. Begitu pula dengan rata-rata realisasi kinerja kegiatan (*output*) masuk dalam kategori sangat rendah dengan capaian 15,77%. Kondisi ketercapaian yang belum mencapai 25,00% pada triwulan I baik indikator kinerja maupun realisasi anggaran, hal tersebut terjadi karena belum optimal nya penyelenggaraan pemerintahan maupun pelayanan publik di lingkungan Sekretariat Daerah.



Selanjutnya untuk mengetahui capaian indikator kinerja utama Sekretariat Daerah Tahun 2020 yang dilakukan *self assesment* pada SIEVK, disajikan pada tabel di berikut :

**Tabel 2.124**  
**Capaian Indikator Kinerja Utama Sekretariat Daerah Tahun 2020**

Sasaran Strategis	Indikator Kinerja	Satuan	Kondisi Kinerja pada awal periode RPJMD	Target RPJMD Tahun 2020	Capaian RPJMD Target Tahun 2020	Rata - rata capaian indikator
Meningkatnya Kualitas Pelayanan Sekretariat Daerah	Nilai LPPD Kabupaten	Angka	3,09	3,30	n/a	0,00
	Nilai SAKIP Kabupaten	Kategori	B	BB	BB (71,53)	100,00
	Indeks Reformasi Birokrasi	Persen	56,05	70,00	B (66,74)	95,34
	Presentase perangkat daerah yang capaian target kinerja tahunannya "baik"	Persen	60,00	100,00	75,94	75,94
CAPAIAN TAHUN 2020						67,82%

Sumber : Bappppeda Kab. Sumedang (diolah) (2021)

Berdasarkan tabel di atas, diketahui bahwa rata-rata capaian Indikator Kinerja Utama Sekretariat Daerah adalah 67,82% atau masuk dalam kategori Sedang. Namun demikian, capaian indikator ini belum dapat diukur, karena masih terdapat indikator Nilai LPPD Kabupaten yang masih menunggu hasil penilaian dari Kemendagri.

#### 29. Dinas Tenaga Kerja dan Transmigrasi

Pada Tahun 2021 Dinas Tenaga Kerja dan Transmigrasi Kabupaten Sumedang melaksanakan 3 program dan 15 kegiatan dengan total anggaran sebesar Rp10.406.259.480,00 (*Sepuluh Milyar Empat Ratus Enam Juta Dua Ratus Lima Puluh Sembilan Ribu Empat Ratus Delapan Puluh Rupiah*). Secara umum realisasi anggaran Dinas Tenaga Kerja dan Transmigrasi sebesar 0,00% yaitu masuk dalam kategori sangat rendah. Begitu pula dengan rata - rata realisasi kinerja kegiatan (output) yang masuk dalam kategori sangat rendah dengan capaian 0,00%. Kondisi ketercapaian yang belum mencapai 25,00% pada triwulan I baik indikator kinerja maupun realisasi anggaran, hal tersebut terjadi karena belum optimalnya penyelenggaraan pemerintahan maupun pelayanan publik di lingkungan Dinas Tenaga Kerja dan Transmigrasi.





Selanjutnya untuk mengetahui capaian indikator kinerja utama Dinas Tenaga Kerja dan Transmigrasi Tahun 2020 yang dilakukan *self assesment* pada SIEVK, disajikan pada tabel di berikut :

**Tabel 2.125**  
**Capaian Indikator Kinerja Utama Dinas Tenaga Kerja dan Transmigrasi Tahun 2020**

Sasaran Strategis	Indikator Kinerja	Satuan	Kondisi Kinerja pada awal periode RPJMD	Target RPJMD Tahun 2020	Capaian RPJMD Target Tahun 2020	Rata - rata capaian indikator
Menurunnya Tingkat Pengangguran Terbuka	Tingkat Pengangguran Terbuka	Persen	7,04	6,35	9,89	44,25
Meningkatnya Hubungan Industrial yang Harmonis Dinamis dan Berkeadilan	Persentase Penyelesaian Perselisihan Hubungan Industrial	Persen	100,00	100,00	100,00	100,00
Meningkatnya Penempatan Transmigrasi	Jumlah Transmigran yang Ditempatkan	KK	51	61	56	91,80
CAPAIAN TAHUN 2020						78,68%

Sumber : Bappppeda Kab. Sumedang (diolah) (2021)

Berdasarkan tabel di atas, diketahui bahwa rata-rata capaian Indikator Kinerja Utama Dinas Tenaga Kerja dan Transmigrasi adalah 78,68% atau masuk dalam kategori Tinggi.

Dengan demikian masih terdapat IKU yang harus ditingkatkan kinerjanya pada Tahun 2021, yaitu Indikator Tingkat Pengangguran Terbuka dan Jumlah Transmigran yang Ditempatkan.



**Tabel 2.126**  
**Hasil Evaluasi Pelaksanaan Program dan Kegiatan RKPD**  
**Capaian Tahun 2021**

NO	PERANGKAT DAERAH	JUMLAH PROGRAM	JUMLAH KEGIATAN	Tingkat Capaian Kinerja dan Realisasi Anggaran Perangkat Daerah Triwulan I Tahun 2021 (%)	
				K (Kinerja)	Rp
1	DINAS PENDIDIKAN	12	25	6,45	4,83
2	DINAS KESEHATAN	17	37	17,75	7,43
3	RUMAH SAKIT UMUM DAERAH	2	2	10,34	10,34
4	INSPEKTORAT	3	11	9,23	8,66
5	DINAS PEKERJAAN UMUM DAN PENATAAN RUANG	6	17	13,63	15,72
6	DINAS PERUMAHAN, KAWASAN PERMUKIMAN DAN PERTANAHAN	10	16	3,63	1,21
7	DINAS SOSIAL, PEMBERDAYAAN PEREMPUAN DAN PERLINDUNGAN ANAK	3	15	0,00	0,00
8	DINAS TENAGA KERJA DAN TRANSMIGRASI	3	15	0,00	0,00
9	DINAS LINGKUNGAN HIDUP DAN KEHUTANAN	10	17	23,50	6,12
10	DINAS KEPENDUDUKAN DAN PENCATATAN SIPIL	3	15	0,00	0,00
11	DINAS PEMBERDAYAAN MASYARAKAT DAN DESA	4	9	11,86	8,02
12	DINAS PENGENDALIAN PENDUDUK DAN KELUARGA BERENCANA	4	16	6,13	3,50
13	DINAS PERHUBUNGAN	2	22	15,05	4,99
14	DINAS KOMUNIKASI, INFORMATIKA, PERSANDIAN DAN STATISTIK	5	14	23,59	11,05
15	DINAS KOPERASI USAHA KECIL MENENGAH PERDAGANGAN DAN PERINDUSTRIAN	8	15	1,88	1,56



NO	PERANGKAT DAERAH	JUMLAH PROGRAM	JUMLAH KEGIATAN	Tingkat Capaian Kinerja dan Realisasi Anggaran Perangkat Daerah Triwulan I Tahun 2021 (%)	
				K (Kinerja)	Rp
16	DINAS PENANAMAN MODAL DAN PELAYANAN TERPADU SATU PINTU	6	12	26,40	21,50
17	DINAS PERIKANAN DAN PETERNAKAN	9	21	2,61	2,61
18	DINAS PARIWISATA, KEBUDAYAAN, KEPEMUDAAN DAN OLAHRAGA	4	18	21,00	15,55
19	DINAS PERTANIAN DAN KETAHANAN PANGAN	9	21	24,71	14,43
20	BADAN PERENCANAAN PEMBANGUNAN, PENELITIAN DAN PENGEMBANGAN DAERAH	4	17	7,42	7,41
21	BADAN PENGELOLAAN PENDAPATAN DAERAH	2	8	31,75	19,29
22	BADAN PENGELOLAAN KEUANGAN DAN ASET DAERAH	3	14	9,94	3,55
23	BADAN KEPEGAWAIAN DAN PENGEMBANGAN SUMBER DAYA MANUSIA	2	13	24,29	22,01
24	BADAN PENANGGULANGAN BENCANA DAERAH	3	15	0,00	0,00
25	SEKRETARIAT DAERAH	3	19	15,77	5,80
26	SEKRETARIAT DPRD	2	9	9,89	6,59
27	SATUAN POLISI PAMONG PRAJA	3	15	0,00	0,00
28	DINAS ARSIP DAN PERPUSTAKAAN	4	14	9,93	3,02
29	KANTOR KESATUAN BANGSA DAN POLITIK	6	11	6,71	4,65
<b>JUMLAH</b>		<b>152</b>	<b>453</b>		

Sumber : Bapppeda Kab. Sumedang (diolah) (2021)

Faktor penghambat atau permasalahan dan keberhasilan program/kegiatan pada masing – masing Perangkat Daerah dalam pencapaian target Tahun 2021 dapat digambarkan sebagai berikut :

1. Belum optimalnya penyelenggaraan pemerintahan maupun pelayanan publik pada masing – masing Perangkat Daerah;



2. Terdapat kekeliruan dalam meng-input realisasi capaian kinerja kedalam Aplikasi Sistem, pada beberapa kegiatan ditemukan belum adanya kelengkapan data capaian kinerja (data realisasi capaian kinerja kosong)
3. Terdapat 5 (lima) Perangkat Daerah yang tidak menyampaikan laporan capaian kinerja pada triwulan I Tahun 2021, diantaranya :
  - a. Dinas Sosial, Pemberdayaan Perempuan dan Perlindungan Anak;
  - b. Dinas Tenaga Kerja dan Transmigrasi;
  - c. Dinas Kependudukan dan Pencatatan Sipil;
  - d. Satuan Polisi Pamong Praja; dan
  - e. Badan Penanggulangan Bencana Daerah.

### **2.3. Permasalahan Pembangunan Daerah**

#### **2.3.1 Permasalahan Daerah yang Berhubungan dengan Prioritas dan Sasaran Pembangunan Daerah**

Identifikasi permasalahan pembangunan dirumuskan berdasarkan hasil evaluasi pembangunan daerah sampai dengan Tahun 2019. Hasil evaluasi tersebut menunjukkan permasalahan pembangunan daerah Kabupaten Sumedang yang harus menjadi perhatian pada Tahun 2022 meliputi:

- 1) Masih rendahnya pelaksanaan nilai-nilai keagamaan.
- 2) Masih rendahnya kualitas pelayanan kesehatan dengan ditandai masih kurangnya tenaga kesehatan, kurangnya tempat tidur rawat inap rumah sakit, masih terjadinya kematian ibu dan bayi serta tingginya angka stunting;
- 3) Belum meratanya pelayanan pendidikan yang ditandai dengan rendahnya angka Rata-rata Lama Sekolah yang jauh dari target nasional;
- 4) Masih rendahnya kualitas infrastruktur untuk menunjang dengan ditandai masih rendahnya jalan kabupaten kondisi baik, masih rendahnya kualitas jasa konstruksi dan pembangunan infrastruktur yang belum sepenuhnya mengacu pada Rencana Tata Ruang;
- 5) Dampak Pandemi COVID yang menyebabkan terjadinya perlambatan pertumbuhan ekonomi, jumlah pengangguran meningkat, kemiskinan meningkat, ketimpangan semakin melebar, dan kualitas pendidikan terganggu serta melambatkan pengembangan ekonomi yang inklusif;
- 6) Masih rendahnya kualitas dan kompetensi Sumber Daya Manusia yang ditandai skor IPM yang masih di bawah skor Provinsi Jawa dan Nasional; dan



- 7) Masih belum optimalnya kualitas lingkungan hidup yang ditandai dengan rendahnya penyediaan Ruang Terbuka Hijau dan rendahnya penanganan sampah, ketersediaan sanitasi komunal belum optimal serta pengolahan limbah belum optimal;

### **2.3.2 Identifikasi Permasalahan Penyelenggaraan Urusan Pemerintah Daerah**

Permasalahan pembangunan disusun berdasarkan hasil evaluasi yang tercantum dalam sub bab evaluasi capaian RKPD Tahun 2020, evaluasi capaian RKPD Tahun 2021 sampai dengan Triwulan I, dan gambaran umum kondisi daerah. Berikut permasalahan pembangunan yang disusun menurut bidang urusan.

#### **2.3.2.1. Urusan Wajib Pelayanan Dasar**

##### **2.3.2.1.1. Urusan Pendidikan**

Permasalahan pembangunan Urusan Pendidikan meliputi:

- a. Masih kurangnya partisipasi masyarakat menyekolahkan anaknya ke pendidikan lembaga PAUD;
- b. Kurangnya pemerataan dan perluasan akses pendidikan PAUD;
- c. Masih terbatasnya ketersediaan sarana dan prasarana sekolah pada jenjang SD dan SMP sederajat;
- d. Kurangnya kesadaran masyarakat akan pentingnya pendidikan;
- e. Belum adanya keputusan mengenai proses pembelajaran dalam masa AKB/New Normal;
- f. Jika dalam masa AKB/New Normal ini proses pembelajaran dilaksanakan secara virtual/daring, keterbatasan jaringan dan akses internet di daerah-daerah menjadi permasalahan utama;
- g. Akibat dari pandemi *covid-19* dikhawatirkan akan meningkatkan jumlah persentase anak yang putus sekolah, sebagai dampak dari hilangnya mata pencaharian orang tua.

##### **2.3.2.1.2. Urusan Kesehatan**

Permasalahan pembangunan Urusan Kesehatan meliputi:

- a. Belum tercapainya target Puskesmas perawatan karena terbatasnya anggaran peningkatan sarana dan prasarana bangunan Puskesmas Perawatan, alat kesehatan dan juga SDM kesehatan yang sangat terbatas;
- b. Belum tercapainya jumlah Puskesmas mampu PONED (Pelayanan Obstetrik Neonatal Emergensi Dasar)



- c. Belum optimalnya cakupan rumah tangga ber Perilaku Hidup Bersih dan Sehat (PHBS);
- d. Belum tercapainya cakupan Desa Siaga Purnama;
- e. Belum optimalnya koordinasi antar sektor dalam pencegahan stunting di Kabupaten Sumedang;
- f. Belum terlayannya jaminan kesehatan penduduk 100%;
- g. Belum optimalnya kualitas air minum yang memenuhi syarat yang diakibatkan oleh pengaruh geografis, topografis, juga kondisi sarana prasarana air yang ada di masyarakat;
- h. Masih kurangnya penyediaan alat kesehatan terutama untuk cek covid-19, seperti Swab, Rapidtest dan PCR;
- i. Belum adanya pemutakhiran data indeks kepuasan masyarakat (IKM) yang dilayani oleh RSUD;

#### 2.3.2.1.3. Urusan Pekerjaan Umum dan Penataan Ruang

Permasalahan pembangunan Urusan Pekerjaan Umum dan Penataan Ruang meliputi:

- a. Masih banyaknya kegiatan kurang menembak target RPJMD;
- b. Terbatasnya kualitas sumber daya manusia untuk perencana dan pengawas;
- c. Kurang optimalnya pelayanan UPT karena terbatasnya prasarana alat berat dan laboratorium yang baik;
- d. Kajian mengenai peningkatan status jalan kabupaten jarang dilakukan karena harus ada rekomendasi dari Pemerintah Pusat/provinsi/Gubernur;
- e. Masih adanya rencana permohonan pembangunan RTH yang belum dilaksanakan, sehingga belum terhitung jumlah RTH yang sudah ada;
- f. Banyaknya kegiatan jalan pada ruas jalan non status sehingga tidak dapat dihitung ke dalam target RPJMD;
- g. Masih belum optimalnya penanganan TPT dan drainase jalan serta peningkatan rehabilitasi jalan di Kabupaten Sumedang;
- h. Kurangnya koordinasi antara PD yang menangani permasalahan terkait pariwisata, pembangunan di sekitar bantaran sungai dan drainase dengan Dinas PUPR, sehingga terjadi permasalahan di lapangan serta terlihat kurang efisiensinya kegiatan yang dilaksanakan karena kurang membidik perencanaan pembangunan;





- i. Belum optimalnya pelaksanaan program IPDMIP di Kabupaten Sumedang;

#### 2.3.2.1.4. Urusan Perumahan Rakyat dan Kawasan Permukiman

Permasalahan pembangunan Urusan Perumahan Rakyat dan Kawasan Permukiman meliputi:

- a. Belum optimalnya koordinasi dan sinergitas antar Perangkat Daerah dalam perencanaan dan penanganan pembangunan Kabupaten Sumedang;
- b. Rendahnya sarana penyediaan air bersih di perdesaan;
- c. Belum optimalnya penanganan drainase dan limbah domestik;
- d. Belum terbangunnya sarana penunjang menjaga ketertiban, kebersihan, keindahan dan kenyamanan Kabupaten Sumedang, terutama penataan PKL;
- e. Belum tercapainya kegiatan PAMSIMAS karena keterbatasan dan tidak tersedia sumber mata air;
- f. Kurangnya SDM yang kompeten;
- g. Belum tersedianya database rumah tinggal.

#### 2.3.2.1.5. Urusan Ketentraman, Ketertiban Umum dan Perlindungan Masyarakat

Permasalahan pembangunan Urusan Ketentraman, Ketertiban Umum dan Perlindungan Masyarakat meliputi:

- a. Rendahnya kualitas SDM pada Satuan Polisi Pamong Praja Kabupaten Sumedang;
- b. Kurangnya jumlah anggota Satpol PP untuk melakukan patroli terutama di daerah perbatasan
- c. Kurangnya sarana dan prasarana pendukung pelaksanaan tugas;
- d. Masih kurangnya tenaga PPNS;
- e. Kurangnya pos pelayanan dan jumlah mobil pemadam kebakaran sebagai pendukung kegiatan penanggulangan kebakaran;
- f. Minimnya jumlah petugas Damkar yang memenuhi kualifikasi;
- g. BPBD Kabupaten Sumedang Klasifikasinya Masih Tipe B, maka sumber daya manusia yang ada belum optimal dalam menangani permasalahan kebencanaan yang ada di Kabupaten Sumedang;
- h. Belum terbentuknya Tim Tanggap Darurat untuk penanggulangan bencana-bencana yang tidak terduga;



- i. Tim Relawan Bencana di setiap Kecamatan belum terbentuk karena belum adanya dukungan anggaran;
- j. Belum optimalnya peran serta masyarakat dalam penanggulangan bencana;
- k. Kurangnya informasi bencana serta logistik untuk penanggulangan bencana.

#### 2.3.2.1.6. Urusan Sosial

Permasalahan pembangunan Urusan Sosial meliputi:

- a. Belum optimalnya pelayanan dalam penanganan PMKS di Kabupaten Sumedang;
- b. Belum optimalnya penggunaan data DTKS dan Non DTKS;
- c. Rendahnya sarana dan prasarana pelayanan Kesos.

#### **2.3.2.2. Urusan Wajib Non Pelayanan Dasar**

##### 2.3.2.2.1. Urusan Tenaga Kerja

Permasalahan pembangunan Urusan Tenaga Kerja meliputi:

- a. Kurangnya peminat program pelatihan sehingga dalam pencapaian standar pelayanan minimal kurang maksimal;
- b. Kurangnya tenaga instruktur pelatihan;
- c. Kurangnya pemahaman pekerja/buruh serta perusahaan terhadap undang-undang ketenagakerjaan;
- d. Masih adanya perselisihan antara pengusaha dengan pekerja, seperti perselisihan mengenai hak, pemutusan hubungan kerja dan perselisihan kepentingan;
- e. Belum optimalnya hubungan industrial antara perusahaan dengan serikat pekerja/buruh;
- f. Masih banyaknya perusahaan yang belum melaksanakan pembayaran upah sesuai dengan ketentuan UMK Kabupaten;
- g. Masih rendahnya data mengenai jumlah pekerja/buruh perusahaan;
- h. Program BPJS Ketenagakerjaan belum sepenuhnya dilaksanakan oleh pihak perusahaan;
- i. Jumlah lowongan kerja tidak seimbang dengan jumlah pencari kerja;
- j. Kompetensi Calon Tenaga Kerja tidak dapat memenuhi bursa kerja;
- k. Akibat pandemi Covid-19 banyak tenaga kerja yang dirumahkan dan diberhentikan/PHK.

##### 2.3.2.2.2. Urusan Pemberdayaan Perempuan dan Perlindungan Anak



Permasalahan pembangunan Urusan Pemberdayaan Perempuan dan Perlindungan Anak meliputi:

- a. Masih rendahnya kualitas hidup, perlindungan dan kesejahteraan terhadap perempuan;
- b. Perempuan dan anak masih menjadi sasaran utama tindak kekerasan;
- c. Masih rendahnya tingkat kesejahteraan anak;
- d. Belum tersedianya data terbaru mengenai organisasi wanita yang aktif.

#### 2.3.2.2.3. Urusan Pangan

Permasalahan pembangunan urusan Pangan meliputi:

- a. Semakin berkurangnya areal persawahan produktif yang merupakan salah satu lumbung padi di Kabupaten Sumedang;
- b. Berkurangnya jumlah produksi bahan pangan;
- c. Masih rendahnya cadangan pangan pemerintah dan cadangan pangan masyarakat;
- d. Belum optimalnya pengawasan distribusi pangan.

#### 2.3.2.2.4. Urusan Pertanahan

Permasalahan pembangunan urusan Pertanahan meliputi:

- a. Permasalahan yang muncul akibat dari terbitnya Permendagri Nomor 90 Tahun 2019 tentang Klasifikasi, Kodefikasi dan Nomenklatur Perencanaan Pembangunan dan Keuangan Daerah yang mana dalam peraturan tersebut tidak secara eksplisit menyatakan pengadaan tanah merupakan kewenangan Kabupaten. Hal ini menjadi masalah untuk pemerintah kabupaten/kota di seluruh Indonesia;
- b. Pembebasan tanah untuk pembangunan Induk Pusat Pemerintahan (IPP) belum terpenuhi.

#### 2.3.2.2.5. Urusan Lingkungan Hidup

Permasalahan pembangunan urusan Lingkungan Hidup meliputi:

- a. Daya tampung TPS per satuan penduduk masih kecil, hal ini karena belum tersedianya lahan untuk penambahan TPS di perkotaan;
- b. Belum optimalnya pengembangan RTH Publik;
- c. Belum terdatanya kelompok masyarakat yang berperan aktif dalam pengembangan kapasitas lingkungan
- d. Belum optimalnya pemantauan kualitas udara dan air;

#### 2.3.2.2.6. Urusan Administrasi Kependudukan dan Pencatatan Sipil



Permasalahan pembangunan urusan Administrasi Kependudukan dan Pencatatan Sipil meliputi:

- a. Terbatasnya blanko KTP-el dari Kementerian Dalam Negeri, sehingga menghambat pencetakan KTP-el bagi masyarakat yang telah melakukan perekaman;
- b. Terbatasnya mesin cetak KK dan KTP sehingga pelayanan masih dilaksanakan di dinas;
- c. Masih rendahnya kesadaran masyarakat untuk berkoordinasi dengan Dinas Kependudukan dan Pencatatan Sipil untuk merekam setiap kejadian, terutama untuk melaporkan kematian.

#### 2.3.2.2.7. Urusan Pemberdayaan Masyarakat dan Desa

Permasalahan pembangunan urusan Pemberdayaan Masyarakat dan Desa meliputi:

- a. Belum optimalnya pengelolaan BUMDes;
- b. Belum optimalnya penyediaan kebutuhan dan data untuk Desa Wisata dan Inovasi Desa;
- c. Belum optimalnya penerapan teknologi tepat guna di desa.

#### 2.3.2.2.8. Urusan Pengendalian Penduduk dan Keluarga Berencana

Permasalahan pembangunan Bidang Pengendalian Penduduk dan Keluarga Berencana meliputi:

- a. Belum optimalnya pelayanan PUS dan MKJP kepada masyarakat;
- b. Masih rendahnya peserta KB aktif;
- c. Belum adanya pembaharuan data statistik rata-rata usia menikah wanita;
- d. Banyak peristiwa pernikahan dini bagi remaja akibat Pandemi Covid-19.

#### 2.3.2.2.9. Urusan Perhubungan

Permasalahan pembangunan urusan Perhubungan meliputi:

- a. Belum berhasilnya penanganan masalah kemacetan di simpul titik kemacetan Kabupaten Sumedang, yaitu simpangan pusat aktifitas di ibukota, Pasar dan Alun-alun Tanjungsari, pertigaan Cimalaka, dan Jatinangor;
- b. Belum optimalnya pengendalian penghentian kendaraan ilegal;
- c. Belum optimalnya pengelolaan parkir termasuk pengendalian parkir liar;



- d. Belum optimalnya penyediaan lahan parkir, khususnya di area perkotaan dan di daerah wisata;
- e. Belum optimalnya penyediaan dan pemeliharaan PJU;
- f. Belum optimalnya sosialisasi keselamatan berlalu lintas;
- g. Belum optimalnya penyediaan rambu dan marka serta fasilitas lalu lintas lainnya, khususnya di perkotaan;
- h. Belum optimalnya terminal Tipe C (terminal kewenangan kabupaten dan sub terminal) karena lahan terminal masih berstatus tanah desa;
- i. Belum optimalnya pelayanan terminal tipe C yang sudah ada;
- j. Belum adanya terminal barang;
- k. Belum memadainya koordinasi terkait pembatasan angkutan barang yang melalui jalan arteri di Kabupaten Sumedang, sehingga berakibat pada kemacetan, polusi, rawan kecelakaan, dan lain-lain;
- l. Belum optimalnya pemeliharaan dan pengawasan dan penggunaan fasilitas lalu lintas (halte, zebra cross, zona selamat sekolah, trotoar, dan lainnya);
- m. Belum memadainya trayek angkutan penumpang antar kecamatan;
- n. Minimnya sarana dan prasarana uji kendaraan;
- o. Belum adanya pengawasan dan pengendalian keselamatan transportasi air (Waduk Jatigede) dan dampak aktifitas Pariwisata di sekitar Waduk Jatigede;
- p. Adanya pengurangan jumlah kendaraan yang beroperasi selama masa AKB menyebabkan berkurangnya penghasilan para awak angkutan.

#### 2.3.2.2.10. Urusan Komunikasi dan Informatika

Permasalahan pembangunan urusan Komunikasi dan Informatika meliputi:

- a. Rendahnya kualitas ASN dibidang IT dan masih kurangnya penggunaan TIK untuk menunjang penyelesaian pekerjaannya;
- b. Sarana dan prasarana penunjang ASN dalam hal IT masih sangat minim;
- c. Belum optimalnya penggunaan system manajemen perangkat daerah;
- d. Belum meratanya penyebaran pemasangan akses internet di Desa/Kelurahan;
- e. Akses informasi terbatas dan tidak terkoordinir;

#### 2.3.2.2.11. Urusan Koperasi, Usaha Kecil dan Menengah



Permasalahan pembangunan urusan Koperasi, Usaha Kecil dan Menengah meliputi:

- a. Masih rendahnya kualitas kelembagaan dan usaha koperasi serta UMKM;
- b. Rendahnya kemitraan yang terjalin antara UMKM dengan pelaku usaha menengah dan besar (retail);
- c. Belum terdatanya jumlah koperasi yang masih aktif;
- d. Belum adanya database UMKM yang telah diperbaharui;
- e. Masih rendahnya wawasan, keterampilan dan kualitas produk yang dihasilkan oleh pelaku usaha lokal/UMKM;
- f. Masih rendahnya akses permodalan dan pemasaran produk UMKM;
- g. Rendahnya minat masyarakat terhadap produk dalam negeri;

#### 2.3.2.2.12. Urusan Penanaman Modal

Permasalahan pembangunan urusan Penanaman Modal meliputi:

- a. Upaya meningkatkan investasi di kabupaten sumedang masih bersifat sektoral sehingga prioritas sektor-sektor yang akan dikembangkan dan dipromosikan melalui kegiatan penanaman modal belum optimal;
- b. Pelaksanaan kebijakan dalam penyelenggaraan penanaman modal di Kabupaten Sumedang belum optimal;
- c. Kurangnya angka investor yang datang berinvestasi di Kabupaten Sumedang;
- d. Kurangnya pemahaman masyarakat mengenai penyelenggaraan pelayanan terpadu satu pintu.

#### 2.3.2.2.13. Urusan Statistik

Permasalahan pembangunan urusan Statistik meliputi:

- a. Kurang memadainya kualitas dan kuantitas sumber daya dalam bidang statistik;
- b. Belum adanya pemutakhiran dan pengintegrasian data statistik daerah;
- c. Kurangnya kesinambungan penyediaan data makro daerah di Kabupaten Sumedang

#### 2.3.2.2.14. Urusan Persandian

Permasalahan pembangunan urusan Persandian meliputi:

- a. Tidak adanya ASN yang ahli persandian/sandiman/sandiwati;
- b. Belum optimalnya pengamanan informasi daerah;





- c. Kurangnya kepedulian dan dukungan pada pelaksanaan urusan persandian.

#### 2.3.2.2.15. Urusan Kebudayaan

Permasalahan pembangunan urusan Kebudayaan, meliputi:

- a. Masih rendahnya pembinaan terhadap pelaku seni budaya;
- b. Pelaksanaan event seni budaya masih terbatas;
- c. Belum optimalnya kontribusi budayawan lokal dalam pengembangan Kabupaten Sumedang sebagai Puseur Budaya Sunda;
- d. Pelestarian situs cagar budaya belum optimal.

#### 2.3.2.2.16. Urusan Perpustakaan

Permasalahan pembangunan urusan Perpustakaan meliputi:

- a. Kurangnya minat baca masyarakat;
- b. Tidak ada Pustakawan di Pemerintahan Kabupaten Sumedang;
- c. Kurangnya koleksi bahan pustaka;
- d. Belum optimalnya kegiatan perpustakaan keliling (Pusling);
- e. Belum adanya gedung perpustakaan yang representatif.

#### 2.3.2.2.17. Urusan Kearsipan

Permasalahan pembangunan urusan Kearsipan meliputi:

- a. Kurangnya pengelola kearsipan/arsiparis;
- b. Belum tersedianya digitalisasi arsip sebagai salah satu bentuk pelayanan arsip daerah;
- c. Belum optimalnya pemeliharaan arsip daerah;
- d. Belum representatifnya Gedung depo arsip sehingga pelayanan kearsipan belum berjalan secara optimal.

### **2.3.2.3. Urusan Pilihan**

#### 2.3.2.3.1. Urusan Perikanan

Permasalahan pembangunan urusan Perikanan meliputi:

- a. Tidak tercapainya target konsumsi makan ikan yang digalakan di masyarakat;
- b. Belum optimalnya produksi ikan, baik ikan hias, ikan konsumsi dan benih ikan;
- c. Kurangnya pemasaran produksi perikanan.



#### 2.3.2.3.2 Urusan Pariwisata

Permasalahan pembangunan urusan Pariwisata meliputi:

- a. Akses menuju destinasi wisata kurang memadai;
- b. Terbatasnya pelaksanaan event festival;
- c. Belum adanya galeri ekonomi kreatif dan sentra kerajinan;
- d. Masih rendahnya kualitas SDM bidang kepariwisataan.

#### 2.3.2.3.3. Urusan Pertanian

Permasalahan pembangunan urusan Pertanian meliputi:

- a. Kurangnya penerapan teknologi pertanian oleh petani;
- b. Berkurangnya hasil usaha pertanian dan peternakan;
- c. Masih tingginya gangguan hama/penyakit tanaman yang menyebabkan berkurangnya tingkat produksi pertanian;
- d. Makin berkurangnya luas lahan pertanian produktif;
- e. Minat usaha tani dan ternak yang semakin berkurang;
- f. Belum optimalnya penyampaian informasi mengenai pertanian dan peternakan kepada masyarakat;
- g. Skala usaha relatif masih rendah dan keterbatasan permodalan;
- h. Kabupaten Sumedang merupakan salah satu daerah yang dipakai sebagai jalur lalu lintas angkutan ternak dari dalam/luar daerah, sehingga ternak rentan tertular penyakit;
- i. Produktivitas ternak masih relatif rendah;
- j. Tempat pemotongan hewan ternak/unggas di bawah standar ketentuan kesmavet;
- k. Belum tersedianya Rumah Potong Hewan (RPH) milik pemerintah;
- l. Kurangnya ketersediaan hijauan makanan ternak pada musim kemarau;
- m. Belum terkoordinasikannya pengawasan kesmavet dan pengendalian penyakit hewan zoonosis dengan instansi/stakeholders terkait;
- n. Masih rendahnya pemahaman para konsumen maupun pelaku tata niaga tentang pangan asal hewan yang ASUH dan bahayanya penyakit yang bersifat zoonosis;
- o. Belum optimalnya kelompok dan organisasi tani dan peternak sebagai mitra kerja dinas;
- p. Kurangnya akses permodalan dan pemasaran produk hasil pertanian dan peternakan;
- q. Belum adanya data statistik peternakan;



#### 2.3.2.3.4. Urusan Kehutanan

Permasalahan pembangunan Bidang Kehutanan meliputi:

- a. Alih fungsi Kawasan hutan menjadi areal genangan Waduk Jatigede;
- b. Kurang efisiensinya pengelolaan Taman Hutan Rakyat (Tahura).

#### 2.3.2.3.5. Urusan Perdagangan

Permasalahan pembangunan urusan Perdagangan meliputi:

- a. Belum adanya kesepakatan kerjasama antara distributor, koperasi dan pelaku usaha perdagangan untuk melakukan sistem jaringan usaha;
- b. Belum terwujudnya kesepakatan antara warga pasar dengan Pemerintah Daerah dalam rencana pembangunan pasar;
- c. Masih terdapatnya lahan-lahan belum bersertifikat yang akan diperuntukan pembangunan pasar;
- d. Belum adanya data valid mengenai perdagangan besar dan eceran yang tersebar di Kabupaten Sumedang;
- e. Kurang fahamnya masyarakat untuk melakukan perdagangan secara online.

#### 2.3.2.3.6. Urusan Perindustrian

Permasalahan pembangunan urusan Perindustrian meliputi:

- a. Belum adanya pemutakhiran data mengenai jumlah IKM di Kabupaten Sumedang;
- b. Sarana dan prasarana IKM belum memadai;
- c. Belum optimalnya jasa pelayanan/rekomendasi untuk pemberian lisensi terhadap produk IKM (seperti HAKI, Hak Cipta, Label Halal)
- d. Belum optimalnya pemasaran produk IKM;
- e. Belum adanya tempat/galeri untuk mempromosikan produk IKM Sumedang tingkat kabupaten.

#### 2.3.2.3.7. Urusan Transmigrasi

Permasalahan pembangunan urusan Transmigrasi meliputi:

- a. Kurangnya koordinasi dengan Pemerintah Pusat dan Provinsi dalam hal penentuan lokasi transmigrasi;
- b. Pemberitahuan penentuan lokasi penempatan transmigran dilakukan pada pertengahan tahun sehingga kegiatannya tidak sesuai dengan perencanaan yang ditentukan oleh Kabupaten;
- c. Kurangnya informasi dan minat masyarakat untuk mengikuti Program Transmigrasi.



#### **2.3.2.4. Fungsi Penunjang Urusan Pemerintahan Daerah**

##### 2.3.2.4.1. Bidang Perencanaan

Permasalahan pembangunan dalam Bidang Perencanaan meliputi:

- a. Belum optimalnya kesesuaian perencanaan dengan pelaksanaan pembangunan;
- b. Belum semua Perangkat Daerah memiliki tingkat capaian pembangunan yang berkategori baik; dan
- c. Belum semua pejabat struktural sepenuhnya memahami kedudukan perencanaan pembangunan.

##### 2.3.2.4.2. Bidang Keuangan Daerah

Permasalahan pembangunan dalam Bidang Keuangan Daerah meliputi:

- a. Masih rendahnya penerimaan pendapatan daerah; dan
- b. Masih rendahnya kualitas dokumen keuangan daerah

##### 2.3.2.4.3 Bidang Kepegawaian serta Pendidikan dan Pelatihan

Permasalahan pembangunan dalam Bidang Kepegawaian serta Pendidikan dan Pelatihan meliputi:

- a. Anggaran yang diperuntukan bagi kegiatan diklat masih rendah, sehingga target peserta diklat disesuaikan dengan jumlah anggaran yang tersedia. Hal ini akan berdampak pada jumlah pejabat yang belum melaksanakan diklat kepemimpinan.
- b. Belum terpusatnya anggaran untuk pelaksanaan diklat bagi para pegawai serta kurangnya koordinasi Perangkat Daerah dengan BKPSDM, sehingga jumlah pelaksanaan diklat baik itu diklat teknis ataupun fungsional tidak dapat terdata secara akurat.
- c. Masih rendahnya pegawai memahami dan mematuhi peraturan dan perundang-undangan mengenai kepegawaian.
- d. Kurang optimalnya jaringan internet yang tersedia sedangkan dalam masa AKB kegiatan lebih banyak dilaksanakan secara virtual.
- e. Kurang optimalnya penggunaan teknologi informasi yang diperlukan sebagai penunjang pelaksanaan database ASN, terlebih saat ini Sumedang menggalakan e-Government.
- f. Terjadinya rasionalisasi dan realokasi anggaran untuk penanggulangan covid-19 pada beberapa kegiatan yang dilaksanakan oleh BKPSDM Kabupaten Sumedang, sehingga kegiatan tersebut tidak dapat



dilaksanakan sesuai dengan perencanaan yang telah disusun sebelumnya.

#### 2.3.2.4.4. Bidang Penelitian dan Pengembangan

Permasalahan pembangunan dalam Bidang Penelitian dan Pengembangan meliputi:

- a. Belum memiliki fungsional peneliti; dan
- b. Belum optimalnya penyebarluasan informasi arah rencana penelitian dan pengembangan

#### 2.3.2.4.5. Fungsi Lainnya

Permasalahan pembangunan dalam fungsi lain penunjang pemerintahan daerah meliputi:

- a. Belum sinerginya program dan kegiatan Pemerintah Kabupaten Sumedang dengan daerah perbatasan dan daerah lainnya;
- b. Belum optimalnya kerja sama antar daerah sebagai salah satu solusi dan inovasi penyelenggaraan pembangunan;
- c. Belum lengkapnya database potensi daerah yang akan dikerjasamakan atau dipromosikan dengan/ke daerah lain;
- d. Kurangnya fasilitasi yang dilakukan oleh Pemerintah dalam hal mempermudah alur kerja sama;
- e. Kurangnya kesadaran akan pentingnya integritas dan sinergitas dalam menjalankan pemerintahan;
- f. Proses mengimplementasikan kebijakan, program dan kegiatan baik yang berasal dari Provinsi ataupun Pusat melalui mekanisme tugas pembantuan dan urusan bersama masih dilaksanakan secara sektoral tanpa melakukan koordinasi dengan SKPD atau pemerintah setempat dimana kegiatan tersebut dilaksanakan;
- g. Fungsi koordinasi dari Setda masih dianalogikan sebagai kegiatan residu dari kegiatan yang belum dilaksanakan oleh SKPD teknis;
- h. Dalam fungsi manajemen, Setda belum menjadi penentu bagi kegiatan yang akan dilaksanakan oleh SKPD;
- i. Banyaknya kegiatan yang sudah rutin dilaksanakan dan harus terdani namun tidak seimbang dengan anggaran yang tersedia
- j. Pelayanan publik di Kecamatan belum optimal;
- k. Belum tersusunnya petunjuk teknis penggunaan Dana Kelurahan sehingga belum bisa memaksimalkan penggunaan Dana Kelurahan;



- l. Belum dilaksanakannya pemutakhiran mengenai indeks kerukunan umat beragama di Kabupaten Sumedang;
- m. Memudarnya pengetahuan/pengamalan Pancasila sebagai Ideologi Negara untuk generasi muda;
- n. Belum adanya sistem informasi ormas untuk mengetahui jumlah Ormas yang aktif serta masih adanya stigma negatif terhadap Ormas di masyarakat;
- o. Belum optimalnya pengawasan Orang Asing, Lembaga Asing, dan Tenaga Kerja Asing yang terdapat di Kabupaten Sumedang;
- p. Belum optimalnya pemantauan organisasi terlarang;
- q. Masih adanya potensi terorisme dan radikalisme;
- r. Adanya bahaya LGBT;

#### **2.4. Penerapan Standar Pelayanan Minimal (SPM)**

Berdasarkan Peraturan Pemerintah Nomor 2 Tahun 2018 tentang Standar Pelayanan Minimal, pengertian Standar Pelayanan Minimal adalah ketentuan mengenai jenis dan mutu pelayanan dasar yang merupakan urusan pemerintahan wajib yang berhak diperoleh setiap warga negara secara minimal. Pelayanan dasar adalah pelayanan publik untuk memenuhi kebutuhan dasar warga negara. SPM terdiri dari 6 (enam urusan) yaitu (1) Urusan Pendidikan, (2) Urusan Kesehatan, (3) Urusan Pekerjaan Umum, (4) Urusan Perumahan Rakyat, (5) Urusan Ketentraman, Ketertiban Umum, dan Perlindungan Masyarakat, dan (6) Urusan Sosial.

Jenis Pelayanan Dasar sebagaimana dimaksud, adalah sebagai berikut:

##### *1. Urusan Pendidikan*

- 1.1. Pendidikan anak usia dini;
- 1.2. Pendidikan dasar; dan
- 1.3. Pendidikan kesetaraan;

##### *2. Urusan Kesehatan*

- 2.1. Pelayanan kesehatan ibu hamil;
- 2.2. Pelayanan kesehatan ibu bersalin;
- 2.3. Pelayanan kesehatan bayi baru lahir;
- 2.4. Pelayanan kesehatan balita;
- 2.5. Pelayanan kesehatan pada usia pendidikan dasar;
- 2.6. Pelayanan kesehatan pada usia produktif;
- 2.7. Pelayanan kesehatan pada usia lanjut;
- 2.8. Pelayanan kesehatan penderita hipertensi;





- 2.9. Pelayanan kesehatan penderita diabetes melitus;
  - 2.10. Pelayanan kesehatan orang dengan gangguan jiwa berat;
  - 2.11. Pelayanan kesehatan orang terduga tuberkulosis;
  - 2.12. Pelayanan kesehatan orang dengan risiko terinfeksi virus yang melemahkan daya tahan tubuh manusia (*Human Immunodeficiency Virus*);
3. *Urusan Pekerjaan Umum*
    - 3.1. Pemenuhan kebutuhan pokok air minum sehari-hari;
    - 3.2. Penyediaan pelayanan pengolahan air limbah domestik;
  4. *Urusan Perumahan Rakyat*
    - 4.1. Penyediaan dan rehabilitasi rumah yang layak huni bagi korban bencana daerah kabupaten/kota;
    - 4.2. Fasilitasi penyediaan rumah yang layak huni bagi masyarakat yang terkena relokasi program Pemerintah Daerah kabupaten/kota;
  5. *Urusan Ketenteraman, Ketertiban Umum, dan Perlindungan Masyarakat*
    - 5.1. Pelayanan ketenteraman dan ketertiban umum;
    - 5.2. Pelayanan informasi rawan bencana;
    - 5.3. Pelayanan pencegahan dan kesiapsiagaan terhadap bencana;
    - 5.4. Pelayanan penyelamatan dan evakuasi korban bencana;
    - 5.5. Pelayanan penyelamatan dan evakuasi korban kebakaran;
  6. *Urusan Sosial*
    - 6.1. Rehabilitasi sosial dasar penyandang disabilitas terlantar di luar panti;
    - 6.2. Rehabilitasi sosial dasar anak terlantar di luar panti;
    - 6.3. Rehabilitasi sosial dasar lanjut usia terlantar di luar panti;
    - 6.4. Rehabilitasi sosial dasar tuna sosial khususnya gelandangan dan pengemis di luar panti; dan
    - 6.5. Perlindungan dan jaminan sosial pada saat dan setelah tanggap darurat bencana bagi korban bencana daerah kabupaten.

Berdasarkan penilaian Kemendagri atas indikator SPM sebagaimana dimaksud pada Tahun 2020 adalah sebagai berikut:



**Tabel 2.127**  
**Capaian Indikator SPM Tahun 2020**  
**Berdasarkan Hasil Penilaian Kemendagri Tahun 2021**

No	Urusan	Capaian (%)
1	Pendidikan	94
2	Kesehatan	11
3	Pekerjaan Umum	10
4	Perumahan Rakyat	13
5	Ketentraman, Ketertiban Umum, dan Perlindungan Masyarakat	97
6	Sosial	34

Sumber: Kemendagri (2021)

Pada penyusunan Perubahan RPJMD Tahun 2018-2023, seperti halnya penyusunan RPJMD Tahun 2018-2023 didahului dengan penyusunan Kajian Lingkungan Hidup Strategis (KLHS) RPJMD. Peraturan perundangan yang mengamaatkannya adalah Permendagri Nomor 7 Tahun 2018 tentang KLHS RPJMD. Salah satu yang menjadi kajiannya adalah capaian SPM berdasarkan indikator *Sustainable Development Goals (SDG)* atau Tujuan Pembangunan Berkelanjutan, adalah sebagai berikut:

Adapun pelaksanaan Standar Pelayanan Dasar Masyarakat di Kabupaten Sumedang adalah sebagaimana disampaikan dalam tabel sebagai berikut :



**Tabel 2.128**  
**Penerapan Standar Pelayanan Minimal (SPM) Tahun 2017-2020 Berdasarkan Indikator SDG's**

NO	Substansi	Urusan	Pertanyaan	2017	2018	2019	2020	Jawaban
1	2	3	4	5	6	7	8	9
1	SPM	Sosial	Berapa persentase penyandang disabilitas yang miskin dan rentan yang haknya dapat dipenuhi? Jelaskan permasalahan terkait indikator tersebut?	1.17	1.07	5.2	NA	Meningkatnya persentase penyandang difabilitas miskin dan rentan yang menerima bantuan pemenuhan kebutuhan dasar pada tahun 2017 1.17% menjadi 5.2% pada Tahun 2019
2	SPM	Trantiblinmas	Berapa proporsi korban meninggal, hilang, dan terkena dampak bencana per 100.000 orang? Jelaskan permasalahan terkait indikator tersebut?  - Meninggal (orang) - Hilang (orang) - Terkena dampak (orang)	NA	5 0 3.859	4 0 2143	3 1 6457	Tahun 2018 korban meninggal sebanyak 5 orang, hilang 0, yang terkena dampak sebanyak 3.859 orang dan Tahun 2019 korban meninggal sebanyak 4 orang, Hilang 0, yang terkena dampak 2.143 orang dan Tahun 2020 korban meninggal 3 orang, hilang 1 dan yang terkena dampak 6.457 orang. Resiko bencana di Kabupaten Sumedang sangat dipengaruhi oleh tingkat kerentanan yang tinggi.
3	SPM	Trantiblinmas	Berapa total jumlah lokasi penguatan pengurangan risiko bencana daerah? Jelaskan permasalahan terkait indikator tersebut?	NA	NA	Na	11	11 lokasi penguatan pengurangan resiko bencana
4	SPM	Trantiblinmas	Berapa jumlah korban bencana sosial yang kebutuhan dasarnya terpenuhi? Jelaskan permasalahan terkait indikator tersebut?	0	0	0	0	Di kabupaten Sumedang tidak ada kejadian bencana sosial
5	SPM	Sosial	Berapa jumlah korban bencana yang mendapatkan pendampingan psikososial korban bencana sosial? Jelaskan permasalahan terkait indikator tersebut?	0	0	0	0	Di Kabupaten Sumedang tidak ada kejadian bencana sosial
6	SPM	Pendidikan	Apakah daerah anda merupakan daerah rawan bencana alam/bencana sosial yang mendapat pendidikan layanan khusus? Jelaskan permasalahan terkait indikator tersebut? (SMAB=Sekolah/ Madrasah Aman Bencana)	Tidak ada	Tidak ada	Tidak ada	Tidak ada	Di Kabupaten Sumedang tidak ada bencana sosial



NO	Substansi	Urusan	Pertanyaan	2017	2018	2019	2020	Jawaban
1	2	3	4	5	6	7	8	9
7	SPM	Trantiblinmas	Indeks risiko bencana pada pusat-pusat pertumbuhan yang berisiko tinggi.	NA	NA	NA	0.3	Indeks risiko bencana pada pusat-pusat pertumbuhan yang berisiko tinggi diantaranya Tahun 2020 Kecamatan Sumedang Utara sebesar 0.333-.0.666, Kecamatan Sumedang Selatan sebesar 0.333-.0.666. Kecamatan Jatinangor sebesar 0.333-.0.666 dan Kecamatan Cimanggung sebesar 0.666-1.
8	SPM	Trantiblinmas	Berapa besar jumlah kerugian ekonomi langsung akibat bencana (Rp) ? Jelaskan permasalahan terkait indikator tersebut?	Rp8.858.500.000	Rp5.799.980.000,-	Rp12.618.383.285,-	Rp.6.627.200.000,-	Jumlah Kerugian ekonomi langsung akibat bencana mengalami fluktuasi sesuai dengan tinggi rendahnya skala bencana tersebut Tahun 2018 sebesar Rp5.799.980.000,- Tahun 2019 sebesar Rp12.618.383.285,- dan Tahun 2020 sebesar Rp6.627.200.000,-
9	SPM	Trantiblinmas	Berapa jumlah dokumen strategi pengurangan risiko bencana (PRB) tingkat daerah? Jelaskan permasalahan terkait indikator tersebut?	8	8	8	8	Kabupaten Sumedang sudah menyusun Dokumen strategi pengurangan risiko bencana (PRB) tingkat daerah sebanyak 8 dokumen
10	SPM	Kesehatan	Berapa besar tingkat prevalensi anemia pada ibu hamil? Jelaskan permasalahan terkait indikator tersebut?	8,5%	8,07	7,55	5.31	prevalensi anemia pada ibu hamil di Kabupaten Sumedang terus mengalami penurunan dari tahun 2017 sebesar 8.5% menjadi 5.31% ditahun 2020.
11	SPM	Kesehatan	Berapa rata-rata persentase bayi usia kurang dari 6 bulan yang mendapatkan ASI eksklusif? Jelaskan permasalahan terkait indikator tersebut?	75.28 %	78.22	78,66	82.02	Rata-rata persentase bayi usia kurang dari 6 bulan yang mendapat ASI eksklusif 75.28% ditahun 2017 terus mengalami peningkatan hingga tahun 2020 sebesar 82.02%
12	SPM	Kesehatan	Apakah daerah anda memiliki puskesmas yang menyelenggarakan upaya kesehatan jiwa? Jelaskan permasalahan terkait indikator tersebut?	35	35	35	35	kabupaten sumedang memiliki 35 Puakesmas dan semuanya sudah menyelenggarakan uapaya kesehatan jiwa.
13	SPM	Kesehatan	Berapa tingkat unmet need pelayanan kesehatan? Jelaskan permasalahan terkait indikator tersebut?	NA	NA	NA	NA	Tidak tersedia data jumlah penduduk yang memiliki keluhan kesehatan dan terganggu aktifitasnya namun tidak berobat jalan



NO	Substansi	Urusan	Pertanyaan	2017	2018	2019	2020	Jawaban
1	2	3	4	5	6	7	8	9
14	SPM	Kesehatan	Berapa tingkat persentase ketersediaan obat dan vaksin di Puskesmas? Jelaskan permasalahan terkait indikator tersebut?	100	100	100	100	Ketersediaan obat dan vaksin di puskesmas sudah 100% dari tahun 2017 sampai tahun 2020
15	SPM	Kesehatan	Berapa besar kepadatan dan distribusi tenaga kesehatan? Jelaskan permasalahan terkait indikator tersebut?	0.054	0,192	0,12	0,127	distribusi tenaga kesehatan di Kabupaten Sumedang pada tahun 2017 sebesar 0.054, tahun 2018 sebesar 0.192, tahun 2019 sebesar 0.12 dan tahun 2020 sebesar 0.127. Permasalahannya adalah masih terbatasnya tenaga medis, penyebaran tenaga medis terutama pada wilayah perbatasan dan fasilitas pelayanannya yang kurang
16	SPM	Pendidikan	Berapa proporsi anak-anak dan remaja: (a) pada kelas 4, (b) tingkat akhir SD/kelas 6, (c) tingkat akhir SMP/kelas 9 yang mencapai standar kemampuan minimum dalam: (i) membaca, (ii) matematika? Jelaskan permasalahan terkait indikator tersebut?	100	100	100	100	Data proporsi anak-anak dan remaja: (a) pada kelas 4, (b) tingkat akhir SD/kelas 6, (c) tingkat akhir SMP/kelas 9 yang sudah mencapai standar kemampuan minimum dalam kemampuan membaca dan data kemampuan matematika sudah 100%.
17	SPM	Pendidikan	Berapa tingkat proporsi sekolah dengan akses ke: (a) listrik (b) internet untuk tujuan pengajaran, (c) komputer untuk tujuan pengajaran, (d) infrastruktur dan materi memadai bagi siswa disabilitas, (e) air minum layak, (f) fasilitas sanitasi dasar per jenis kelamin, (g) fasilitas cuci tangan (terdiri air, sanitasi, dan higienis bagi semua (WASH)? Jelaskan permasalahan terkait indikator tersebut?	71,70	72,54	73,18	89,72	Tingkat proporsi sekolah dengan akses ke (a) listrik sudah 100%. Namun Belum ada data yang akurat tentang proporsi sekolah yang sudah mendapatkan akses ke: (b) internet untuk tujuan pengajaran, (c) komputer untuk tujuan pengajaran, (d) infrastruktur dan materi memadai bagi siswa disabilitas merupakan kewenangan Provinsi, (e) air minum layak, (f) fasilitas sanitasi dasar per jenis kelamin, (g) fasilitas cuci tangan (terdiri air, sanitasi, dan higienis bagi semua (WASH)
18	SPM	Pendidikan	Berapa besar angka persentase guru TK, SD, SMP, SMA, SMK, dan PLB yang bersertifikat pendidik? Jelaskan permasalahan terkait indikator tersebut?	SD 67,51% SMP 75,90%	SD 68,59% SMP 76,68%	SD 68,81% SMP 77,55%	NA	guru TK, SD, SMP, SMA, SMK, dan PLB yang telah memiliki bersertifikat pendidik belum mencapai 100%.



NO	Substansi	Urusan	Pertanyaan	2017	2018	2019	2020	Jawaban
1	2	3	4	5	6	7	8	9
19	SPM	Pekerjaan Umum	Berapa besar kapasitas prasarana air baku untuk melayani rumah tangga, perkotaan dan industri, serta penyediaan air baku untuk pulau-pulau? Jelaskan permasalahan terkait indikator tersebut?	7,404,322,343.70 (RT) 5,186,656.30 (Industri)	7,164,127,701.00 (RT) 7,171,299.00 (Industri)	7,634,057,159.40 (RT) 6,876,840.60 (Industri)	NA	Prasarana air baku di Kabupaten Sumedang disuplai dari PDAM, dengan kapasitas prasarana terbesar (99,9%) untuk melayani rumah tangga dan hanya sebagian kecil untuk melayani industri (0,08%) Rencana kedepannya ketersediaan air baku di Kabupaten Sumedang bersumber dari waduk jatigede .
20	SPM	Pekerjaan Umum	Berapa besar angka persentase rumah tangga yang memiliki akses terhadap layanan sanitasi layak? Jelaskan permasalahan terkait indikator tersebut?	93.95	55%	55.15%	55.30	Rumah tangga di Kabupaten Sumedang yang memiliki akses terhadap layanan sanitasi layak belum seluruhnya. Tahun 2018 sebanyak 55%, Tahun 2019 sebanyak 55.15%, dan Tahun 2020 sebanyak 55.30%
21	SPM	Pekerjaan Umum	Apakah daerah anda telah membangun infrastruktur air limbah dengan sistem terpusat skala kota, kawasan dan komunal? Jelaskan permasalahan terkait indikator tersebut?	Belum ada data	Belum ada data	Belum ada data	Belum ada data	Kabupaten Sumedang belum membangun infrastruktur air limbah dengan sistem terpusat skala kota, kawasan dan komunal. Permasalahannya penyediaan lahan untuk pembangunan infrastruktur air limbah kawasan dan komunal sulit dilakukan terutama di kawasan padat penduduk.
22	SPM	Trantiblinmas	Berapa rata-rata jumlah korban meninggal, hilang dan terkena dampak bencana per 100.000 orang? Jelaskan permasalahan terkait indikator tersebut?	NA	Meninggal 5 Orang Hilang 0 Terkena dampak 3859 Orang.	Meninggal 4 Orang, hilang 0, kena dampak 2.143 orang	Meninggal 3, hilang 1, terkena dampak 6.457 orang	Tahun 2018 korban meninggal sebanyak 5 orang, hilang 0, yang terkena dampak sebanyak 3.859 orang dan Tahun 2019 korban meninggal sebanyak 4 orang, Hilang 0, yang terkena dampak 2.143 orang dan Tahun 2020 korban meninggal 3 orang, hilang 1 dan yang terkena dampak 6.457 orang. Resiko bencana di Kabupaten Sumedang sangat dipengaruhi oleh tingkat kerentanan yang tinggi.
23	SPM	Trantiblinmas	Berapa tingkat Indeks Risiko Bencana Daerah? Jelaskan permasalahan terkait indikator tersebut?	162.0	162.0	167.0	142.2	tingkat Indeks Risiko Bencana Daerah Kabupaten Sumedang Tahun 2017 dan 2018 dengan skor 162,0, Tahun 2019 sebesar 167,0 dan Tahun 2020 dengan skor sebesar 142,2.
24	SPM	Trantiblinmas	Berapa jumlah sistem peringatan dini cuaca dan iklim serta kebencanaan yang tersedia? Jelaskan permasalahan terkait indikator tersebut?	NA	50 desa	59	NA	Tersedianya sistem peringatan dini cuaca dan iklim serta kebencanaan terus meningkat sampai pada tahun 2019 sebanyak 59 Desa dari 260 Desa di Kabupaten Sumedang





25	SPM	Trantiblinmas	Apakah daerah anda memiliki dokumen strategi pengurangan risiko bencana? Jelaskan permasalahan terkait indikator tersebut?	ada	ada	ada	ada	Kabupaten Sumedang sudah memiliki dokumen Strategi Pengurangan Risiko Bencana sebanyak 8 dokumen.
26	SPM	Trantiblinmas	Berapa jumlah strategi pengurangan risiko bencana (PRB) tingkat daerah yang tersedia? Jelaskan permasalahan terkait indikator tersebut?	8	8	8	8	Kabupaten Sumedang sudah menyusun Dokumen strategi pengurangan risiko bencana (PRB) tingkat daerah sebanyak 8 dokumen
27	SPM		Berapa jumlah fasilitas publik yang menerapkan Standar Pelayanan Masyarakat (SPM) dan teregister? Jelaskan permasalahan terkait indikator tersebut?	-	-	-	-	fasilitas publik yang menerapkan Standar Pelayanan Masyarakat (SPM) dan teregister masih belum tersedia. Permasalahannya pemerintah daerah masih belum memiliki data yang akurat.

Sumber: Bapppeda Kabupaten Sumedang (2021) (diolah)



## 2.5. Inovasi

Peranan inovasi dalam meningkatkan daya saing bangsa dengan pengembangannya yang berbasis kesisteman, telah dituangkan di dalam Undang-Undang Nomor 17 Tahun 2007 tentang Rencana Pembangunan Jangka Panjang Nasional (RPJPN) 2005 – 2025. Visi misi maupun arah pembangunan, di dalam Undang-Undang tersebut, menekankan tentang pentingnya inovasi dalam membangun daya saing.

Visi Pembangunan Nasional jangka panjang Tahun 2025 sebagaimana tercantum di dalam RPJPN 2005-2025, adalah mewujudkan “Indonesia yang mandiri, maju, adil dan makmur” yang salah satu implementasinya dituangkan ke dalam Misi ke-2 yaitu “mewujudkan Bangsa yang berdaya saing” dengan salah satu arahan kebijakannya adalah “...**penguatan sistem inovasi** dalam rangka pembangunan ekonomi yang berbasis pengetahuan....”.

Batasan atau definisi tentang inovasi sangatlah beragam, tetapi secara umum, yang dimaksud dengan inovasi adalah penerapan atau implementasi dari sesuatu yang baru. Lebih luas lagi, inovasi merupakan tindakan penerapan ide-ide baru yang menciptakan nilai bagi organisasi bisnis, pemerintah, dan masyarakat. Bisa dikatakan bahwa inovasi merupakan (penerapan) cara yang lebih baik dan cerdas dalam melakukan sesuatu.

Dalam konteks daerah, pembangunan berbasis inovasi sudah menjadi keniscayaan, bahkan sudah menjadi kebutuhan. Hal ini seiring dengan tumbuhnya kesadaran bersama bahwa majunya suatu bangsa sangat ditentukan oleh inovasi yang dilakukan bangsa tersebut. Untuk itu maka diperlukan adanya acuan kebijakan terhadap berbagai kegiatan yang berkaitan dengan peningkatan kreativitas keinovasian daerah. Peningkatan keinovasian masyarakat serta merta akan meningkatkan dan memacu kreativitas untuk meningkatkan daya saing daerah.

Dalam rangka optimalisasi pelayanan kepada masyarakat, maka Pemerintah Daerah Kabupaten Sumedang melakukan beberapa inovasi, yaitu:

### 2.5.1. Penurunan dan Pencegahan Stunting Terintegrasi

Pada akhir Tahun 2018, pemerintah pusat menetapkan 100 Kabupaten/Kota prioritas penurunan stunting di Indonesia dimana salah satunya adalah Kabupaten Sumedang. Berdasarkan hasil Riskesdas Tahun 2018, Prevalensi Stunting Kabupaten Sumedang cukup tinggi yaitu sebesar 32,2 persen. Menyikapi hal diatas, dalam RPJMD Kabupaten Sumedang



Tahun 2018-2023, salah satu Indikator Kinerja Utama Bupati dalam mewujudkan Sumedang Simpati adalah Persentase Balita Stunting. Target penurunan persentase balita stunting adalah sebesar 3% per tahun sehingga pada Tahun 2023 target prevalensi stunting hanya tinggal 17%.

Untuk percepatan pencapaian target persentase balita stunting maka pemerintah Kabupaten Sumedang menyusun inovasi dengan membentuk Gugus Tugas Percepatan Penurunan dan Pencegahan Stunting Terintegrasi sesuai dengan Keputusan Bupati Sumedang Nomor 441/Kep.325-Bappppeda/2020 tentang Pembentukan Gugus Tugas Percepatan Penurunan dan Pencegahan Stunting Terintegrasi.

Tujuan inovasi penurunan dan pencegahan stunting terintegrasi ini adalah menurunkan persentase balita stunting setiap tahun di Kabupaten Sumedang. Sedangkan manfaat inovasi penurunan dan pencegahan stunting terintegrasi adalah program pencegahan stunting lintas sektor dapat berjalan secara sinergi (integrasi), efektif, efisien dan berhasil guna dalam menurunkan persentase balita stunting di Kabupaten Sumedang.

Inovasi ini telah mendapatkan penghargaan dari pemerintah Provinsi Jawa Barat serta Pemerintah Pusat. Penghargaan itu merupakan kerja keras dari aparatur pemerintah didukung berbagai komponen masyarakat untuk mewujudkan Sumedang Simpati, Sumedang yang lebih baik, maju dan berdampak terhadap kesejahteraan masyarakat. Untuk tingkat Provinsi, penghargaan yang diarah adalah Terbaik I Kategori Kabupaten dengan Kinerja Terbaik dalam Pelaksanaan Aksi Konvergensi Penurunan Stunting di Tahun ke II Tingkat Jawa Barat. Sedangkan untuk tingkat Nasional, Pemkab Sumedang berhasil mendapatkan penghargaan dari Kementerian Dalam Negeri Republik Indonesia untuk Kabupaten Terbaik Ke-3 Wilayah Regional II (Wilayah Tengah) dalam pelaksanaan 8 Aksi Konvergensi Penurunan Stunting Terintegrasi Tahun 2020.

Inovasi Penurunan dan Pencegahan Stunting Terintegrasi saat ini telah dilengkapi dengan aplikasi SIMPATI. Aplikasi SIMPATI merupakan bentuk kerjasama dengan PT. Telkomsel yang memberikan aplikasi dan 300 ponsel beserta kartu seluler kepada KPM. Aplikasi SIMPATI untuk memantau pertumbuhan dan perkembangan pada 1000 hari pertama kehidupan dengan tujuan agar seluruh orang tua dan pemerintah daerah dapat berperan aktif dalam memantau tumbuh kembang dan kesehatan anak secara berkala.



**Gambar 2.54**  
**Dokumentasi Prestasi Inovasi**  
**Penurunan dan Pencegahan Stunting Terintegrasi**



Terbaik Ke-3 Wilayah Regional II (Wilayah Tengah) dalam pelaksanaan 8 Aksi Konvergensi Penurunan Stunting Terintegrasi Tahun 2020

Sumber: Bappppeda (2021)



Dashboard Aplikasi SIMPATI

### **2.5.2.Strategi Komplementer 7 (Tujuh) Metode Pembelajaran Masa**

#### **Darurat Covid-19**

Sesuai dengan kalender pendidikan Tahun 2020/2021, satuan pendidikan PAUD, SD, SMP, dan DIKMAS dimulai pada tanggal 13 Juli 2020. Namun bersamaan dengan terjadinya pandemi Covid

-19 yang tidak memungkinkan melaksanakan kegiatan belajar mengajar (KBM) tatap muka di sekolah sebagaimana dalam keadaan normal.

Berdasarkan situasi dan kondisi tersebut Menteri Pendidikan dan Kebudayaan, Menteri Agama, Menteri Kesehatan, Dan Menteri Dalam Negeri mengeluarkan Keputusan Bersama bahwa hanya bagi kabupaten/kota dengan status zona hijau yang diizinkan proses belajar mengajar tatap muka di sekolah mulai tanggal 13 Juli 2020 dengan syarat dan ketentuan tertentu. Sedangkan bagi kabupaten/kota yang tidak/belum berstatus zona hijau dilarang menyelenggarakan proses belajar mengajar tatap muka di sekolah untuk dan dengan alasan apapun. Bahkan bagi daerah kabupaten/kota yang sudah dinyatakan berstatus menjadi zona hijau pun tidak dapat secara serta merta melakukan proses belajar mengajar tatap muka di sekolah, tetapi harus didahului oleh kajian dan pembahasan yang cermat dengan



mempertimbangkan banyak hal demi mengutamakan keselamatan dan kesehatan peserta didik, pendidik dan tenaga kependidikan. Sehingga dengan demikian proses belajar mengajar tatap muka harus melalui tahapan dan prosedur yang cermat antara Dinas Pendidikan Kabupaten/Kota dengan Gugus Tugas Percepatan Penanganan Covid-19 tingkat nasional, provinsi dan kabupaten/kota terutama dalam pengecekan sarana prasarana pendukung protokol kesehatan, skrining kesehatan peserta didik, tenaga pendidik dan tenaga kependidikan serta SOP pembelajaran.

Untuk menyikapi kondisi tersebut, maka harus dicari terobosan (inovasi) agar proses pendidikan dan pengajaran bagi peserta didik tetap berlangsung walaupun dimasa pandemi. Alternatif pembelajaran dapat dilaksanakan melalui media daring, namun kondisi di Kabupaten Sumedang belum memungkinkan untuk dilaksanakan secara menyeluruh. Disisi lain, bahwa pendidikan dan pengajaran harus berpegang teguh pada prinsip adil, merata, dan menjangkau semua siswa. Sehingga diperlukan sebuah strategi yang bersifat komplementer (saling mengisi dan melengkapi antara teknik daring dan luring). Maka langkah dibentuklah sebuah inovasi berupa Strategi Komplementer 7 Metode Pembelajaran.

Strategi pembelajaran komplementer yang telah dirumuskan merupakan jawaban sekaligus salah satu alternatif pemecahan masalah yang kami temui diawal masa darurat pandemi Covid-19 yaitu pembelajaran jarak jauh (Belajar Dari Rumah) yang lebih menitikberatkan kepada metode pembelajaran Daring yang ternyata kurang efektif karena secara nyata tidak mampu memenuhi unsur keadilan dan pemerataan, karena berdasarkan data kasar yang kami miliki di Kabupaten Sumedang metode pembelajaran Daring hanya mampu menjangkau 31% peserta didik, serta kurang efisien karena setiap individu guru dan peserta didik harus mengeluarkan biaya kuota internet yang tidak murah. Kesehatan dan keselamatan peserta didik, pendidik, tenaga kependidikan, keluarga, dan masyarakat merupakan prioritas utama dalam menetapkan kebijakan pembelajaran.

Inovasi Strategi Komplementer 7 Metode Pembelajaran Masa Darurat Covid-19 ini bahkan telah didaftarkan hak ciptanya ke Kementerian Hukum dan HAM dengan Nomor EC00202049761 tanggal 15 November 2020.





**Gambar 2.55**  
**Dokumentasi Inovasi Strategi Komplementer**  
**7 (Tujuh) Metode Pembelajaran Masa Darurat Covid-19**



Hak Cipta Strategi Komplementer 7 Metode Pembelajaran Masa Darurat Covid-19

Metode Pembelajaran Daring

**2.5.3. Pengembangan Sistem Informasi Izin Cetak mandiri (SI ICE**

**MANDIRI) V.1.1**

Si Ice Mandiri merupakan sebuah sistem informasi pelayanan perizinan dan non perizinan yang memungkinkan pemohon dapat mengunduh SK perizinan dan mencetaknya secara mandiri. Aplikasi ini berbasis *online* sehingga masyarakat dapat melakukan pengajuan perizinan dengan memanfaatkan teknologi internet. Sistem informasi ini sangat cocok digunakan di DPMPTSP (Dinas Penanaman Modal dan Pelayanan Terpadu Satu Pintu) di kabupaten/kota. Sistem informasi ini dilengkapi dengan kemampuan-kemampuan yang dapat memudahkan baik dari sisi pemohon (masyarakat) maupun dari sisi petugas (DPMPTSP). Semua tahapan pemrosesan permohonan dapat dipantau oleh pemohon sehingga ada kejelasan waktu penyelesaian.

Persyaratan yang dibutuhkan untuk penerbitan perizinan maupun non perizinan semuanya menggunakan arsip digital, pemohon diharuskan mengunggah semua berkas-berkas tersebut ke SI ICE MANDIRI. Dengan



demikian satu berkas tersebut dapat digunakan untuk seluruh proses termasuk yang berkaitan dengan SKPD Teknis terkait (single submission). Berkas digital juga memudahkan pemohon jika suatu saat membutuhkan kembali berkas-berkas tersebut.

Produk hukum perizinan maupun non perizinan yang telah selesai dan diterbitkan DPMPTSP Kabupaten Sumedang melalui SI ICE MANDIRI berupa soft file yang dapat diunduh oleh pemohon kapan saja dan dimana saja. Jika pemohon membutuhkan salinannya maka pemohon dapat mencetaknya secara mandiri. Soft file ini memiliki kekuatan hokum yang sama dengan dokumen yang menggunakan cap dan tanda tangan basah karena telah ditanda tangan secara digital dan memiliki keamanan yang baik. Soft file dari produk SI ICE MANDIRI juga dilengkapi dengan QR Code untuk memudahkan pihak-pihak yang berkepentingan dalam memeriksa keabsahannya.

Beberapa manfaat yang didapatkan dengan adanya pengembangan aplikasi ini diantaranya adalah waktu pemrosesan perizinan lebih cepat; keamanan data lebih terjamin; pemohon lebih cepat mengetahui terkait dengan progres permohonan ijin melalui notifikasi email dan fasilitas tracking ijin pada SI ICE MANDIRI 1.1 serta terimplementasikannya konfirmasi Status Wajib Pajak (KSPW) pada aplikasi SI ICE MANDIRI 1.1 sehingga pemrosesan permohonan ijin hanya dilakukan kepada pemohon yang sudah memenuhi kewajibannya atas pajak daerah dan pajak kendaraan bermotor.



**Gambar 2.56**  
**Dokumentasi Inovasi**  
**Pengembangan Sistem Informasi Izin Cetak mandiri**  
**(SI ICE MANDIRI) V.1.1**

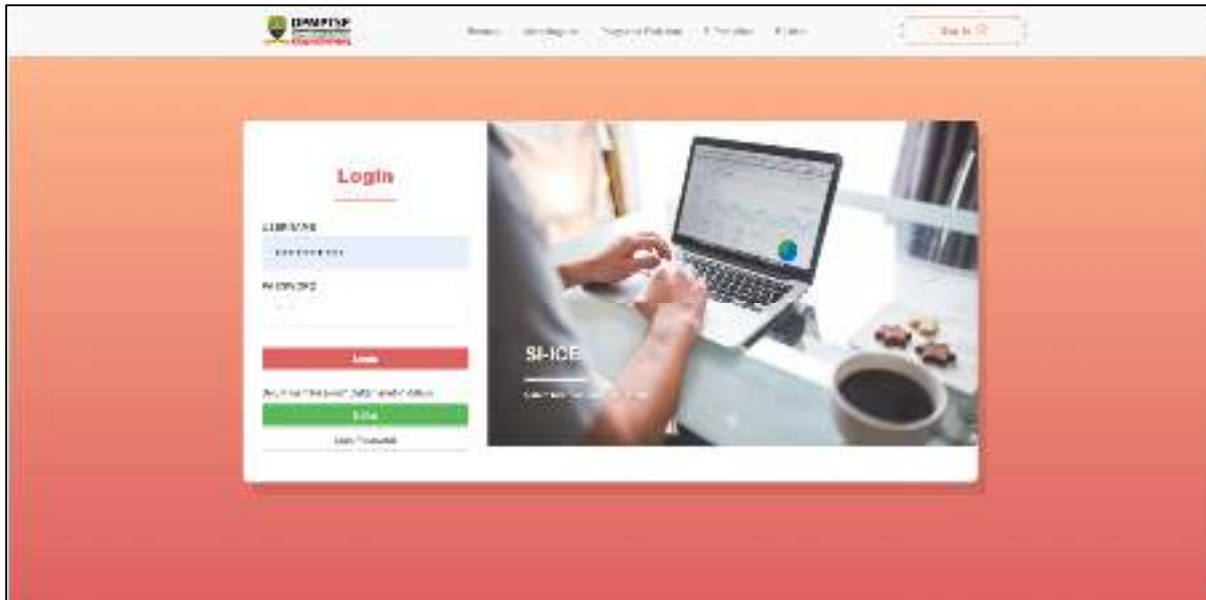

Aplikasi SI ICE MANDIRI

#### **2.5.4. Aplikasi e-Office**

Pengelolaan surat secara konvensional seringkali menghadapi kendala atau permasalahan yang dapat menyebabkan keterlambatan penandatanganan surat, disposisi surat, posisi surat sulit dilacak, surat terlambat disampaikan kepada penerima, arsip surat menumpuk, sulit mengecek keaslian tanda tangan, format surat yang berbeda dan tidak sesuai pedoman tata naskah dinas, penggunaan stempel yang berbeda/tidak resmi, serta penomoran surat yang tidak tersentralistik.

Dalam rangka menanggulangi permasalahan tersebut guna meningkatkan kinerja dan efisiensi penyelenggaraan dan pelayanan administratif, maka dibuatlah inovasi berupa aplikasi *e-Office* Sumedang. Tujuan penerapan *e-office* yaitu untuk mendukung pelaksanaan *e-government* dalam rangka percepatan menuju *Sumedang Digital Region* serta untuk efisiensi pelaksanaan surat menyurat (menjadi lebih cepat, mudah, hemat, dan aman).

Aplikasi *e-office* dalam rangka penerapan tata naskah dinas secara elektronik merupakan inovasi pada bidang tata kelola pemerintahan dalam rangka pelaksanaan *e-government (e-Gov)*. Dalam paradigma *Bureaucracy 3.0 (dynamic government)* di masa industri 4.0, digitalisasi penyelenggaraan pemerintahan merupakan suatu keniscayaan, penyelenggaraan pemerintahan dituntut serba cepat dan praktis. Digitalisasi administrasi

persuratan mengubah kultur konvensional ke digital yang selaras dengan kemajuan zaman.

Aplikasi *e-Office* Sumedang merupakan hasil modifikasi dan penyempurnaan aplikasi *e-office* KemenpanRB. Modifikasi dan penyempurnaan tersebut diantaranya dengan penambahan/penggunaan tanda tangan digital (*digital signature*) yang dikeluarkan oleh BSSN melalui BSR.E. Sementara pihak KemenpanRB tidak menggunakan tangan digital melainkan hanya *QR code* atau *barcode*. Tanda tangan digital legalitasnya sama dengan tanda tangan basah yang dibubuhi stempel. Hal ini telah dijamin oleh Undang-Undang ITE.

Saat ini, e-Office telah dikembangkan hingga ke pemerintahan desa melalui e-Office Desa. Dengan adanya aplikasi e-Office Desa, diharapkan dapat meningkatkan kinerja di Pemerintahan Desa.

**Gambar 2.57**  
**Dokumentasi Inovasi aplikasi e-office**



Aplikasi e-Office Kabupaten Sumedang



Aplikasi e-Office Desa

### **2.5.5. Sistem Akuntabilitas Kinerja Instansi Pemerintah (SAKIP) Desa**

Dana Desa (DD) dan Alokasi Dana Desa (ADD) yang meluncur ke 270 desa di Kabupaten Sumedang sangat besar, yakni mencapai Rp 303,565 milyar namun pengelolaannya belum berbasis kinerja (perencanaan lemah, serta tidak melakukan perjanjian, pengukuran dan evaluasi kinerja). Pengelolaan DD dan ADD tersebut juga belum berorientasi hasil, sehingga angka kemiskinan dan angka stunting di Kabupaten Sumedang masih tinggi, serta pelayanan publik belum optimal. Angka kemiskinan 9,76 % (Jawa Barat 7,83 %), angka stunting 9,7 % (Angka prevalensinya di atas rata-rata Jawa Barat yakni 32,2 %, sementara Jawa Barat 29,2 %), serta hasil survei kepuasan masyarakat baru mencapai 80,74. Di sisi lain tata kelola pemerintahan desa belum bersinergi dengan tata kelola pemerintahan kecamatan dan kabupaten. Desa-desa belum fokus membidik permasalahan kemiskinan, stunting dan pelayanan publik.

Berdasarkan hal tersebut, agar tata kelola pemerintahan desa berbasis kinerja, berorientasi hasil dan fokus terhadap peningkatan kualitas pelayanan publik, serta sinergi dengan agenda pembangunan kecamatan dan kabupaten, maka diluncurkan kebijakan SAKIP Desa. Melalui penerapan SAKIP Desa, perencanaan, penganggaran, penatausahaan, pelaporan dan pertanggungjawaban pemerintahan desa berlangsung lebih optimal, serta Sistem Pengawasan Internal Pemerintah (SPIP) pun dapat dilakukan lebih baik lagi, mulai dari lingkungan pengendalian, penilaian risiko, kegiatan pengendalian, sampai dengan pemantaunnya. Dengan penerapan SAKIP Desa yang ditunjang dengan pengembangan SPIP tersebut, tata kelola pemerintahan desa semakin akuntabel, transparan dan partisipatif. Akuntabilitas kinerja dan akuntabilitas keuangan desa pun menjadi lebih baik, sehingga dapat mengakselerasi terwujudnya Good Villlage Governance.

SAKIP Desa adalah adalah sebuah terobosan yang unik karena untuk pertama kalinya manajemen pemerintahan yang berbasis kinerja dan berorientasi hasil (performance based budgeting), diterapkan secara sistemik dalam tata kelola pemerintahan desa. Penerapan SAKIP Desa di Kabupaten Sumedang juga memiliki nilai kebaruan dalam pengembangan Good Village Governance, karena yang pertama dan satu-satunya di Indonesia.

Setelah penerapan SAKIP Desa, 270 Desa sudah di Kabupaten Sumedang kini sudah berorientasi hasil (Angka Kemiskinan turun (9.06 %) dan Stunting turun (8,7 %), serta hasil Survei Kepuasan Publik semakin meningkat (82,27). Indeks Desa Membangun (IDM) Kabupaten Sumedang



tahun 2019 mengalami peningkatan yang signifikan (Desa Mandiri : 4; Desa Maju : 91; Desa Berkembang: 175; Desa Tertinggal : 0).

Keberlanjutan SAKIP Desa di Kabupaten Sumedang dapat dijamin karena desain program ini dikembangkan secara TERSTRUKTUR (melibatkan peran aktif lintas jenjang pemerintahan, yakni SKPD Kabupaten, Kecamatan dan Desa), SISTEMIK (dilakukan melalui pendekatan sistem “performance management”), MASIF (dilakukan secara terus menerus dan berkelanjutan dengan memobilisasi berbagai potensi daerah), INTEGRATIF (desain SAKIP Desa ditransformasi ke platform digital dan diintegrasikan dengan Super App e-Office Desa).

Sebagai landasan yuridis, agar SAKIP Desa terjamin keberlanjutannya, telah diterbitkan 2 (dua) regulasi kunci, yakni : Peraturan Bupati Sumedang Nomor 153 Tahun 2019 Tentang Sistem Akuntabilitas Kinerja Pemerintahan Desa, serta Peraturan Bupati Sumedang Nomor 112 Tahun 2020 Tentang Tata Cara Penyusunan Laporan Kinerja dan Evaluasi Atas Implementasi SAKIP Desa.

**Gambar 2.58**  
**Dokumentasi Inovasi SAKIP Desa**



SAKIP Desa yang terintegrasi dengan e-Office Desa



Replikasi SAKIP Desa



## **2.6. Pandemi Covid-19 di Kabupaten Sumedang**

Penyelenggaraan penanggulangan Krisis Kesehatan bertujuan untuk menanggulangi Krisis Kesehatan secara cepat, tepat, menyeluruh, dan terkoordinasi melalui kesiapsiagaan sumber daya kesehatan. Penyelenggaraan penanggulangan Krisis Kesehatan mengikuti siklus penanggulangan Bencana dengan penyesuaian yang meliputi tahap prakrisis kesehatan, tanggap darurat krisis kesehatan, dan pascakrisis kesehatan dengan penekanan pada upaya mencegah kejadian Krisis Kesehatan yang lebih parah atau buruk dengan memperhatikan aspek pengurangan risiko bencana.

Penanganan KLB terjadi pada Tahun 2020, yaitu adanya *Coronavirus Disease* atau disebut juga *Covid-19* yang menyerang hampir seluruh negara di dunia. Penyebaran virus *Covid-19* terjadi melalui droplet dalam kontak dekat tanpa pelindung. Perilaku Hidup Bersih dan Sehat (PHBS) sangat dianjurkan dalam rangka pencegahan penularan virus ini.

Bagi pemerintah Kabupaten Sumedang, kebijakan penanggulangan pandemi Covid-19 dilakukan dengan membentuk Gugus Tugas sebagaimana ditetapkan dalam Keputusan Bupati Nomor:443/Kep.161-BPBD/2020 tentang Pembentukan Satuan Gugus Tugas Tanggap Darurat Covid-19 di Kabupaten Sumedang. Gugus Tugas Covid-19 melibatkan multi stakeholder yang secara sinergi bertugas melakukan antisipasi penyebaran Covid-19 baik dari aspek medis maupun non medis dengan pelaporan rutin setiap hari yang hasilnya digunakan untuk pengambilan kebijakan. Kebijakan diantaranya berupa pemberlakuan Pembatasan Sosial Berskala Besar (PSBB) sebagaimana diatur Peraturan Bupati Sumedang Nomor 30 Tahun 2020 tentang Pelaksanaan Pembatasan Sosial Berskala Besar dalam Rangka Percepatan Pananganan Covid 19. Dan pelaksanaan operasi secara berkala dalam masa Adaptasi Kebiasaan Baru (AKB) dengan menerapkan 3 (tiga) M yaitu Menggunakan Masker, Mencuci Tangan dengan sabun dan Menjaga Jarak dengan Menjauhi Kerumunan.

Kebijakan ini menjadi pilihan sulit bagi pemerintah karena memiliki konsekuensi pada pemenuhan kebutuhan masyarakat yang terganggu ketika pembatasan sosial berlaku. Sementara di sisi kesehatan masyarakat, ancaman penyebaran virus yang massif jika tidak membatasi aktivitas masyarakat di luar rumah bisa mengancam jiwa yang berdampak pada kehilangan modal manusia, khususnya tenaga medis. Secara garis besar kebijakan yang diambil adalah sebagaimana pada gambar dibawah ini :





**Gambar 2.59**  
**Kebijakan Penanganan Covid-19**



Salah satu upaya pemerintah untuk penanganan *Covid-19* tercantum dalam Tabel berikut.

**Tabel 2.127**  
**Barang Habis Pakai dan Aset Tetap Penanggulangan Covid-19**  
**di Kabupaten Sumedang**  
**Tahun 2020**  
**(unit)**

No	Uraian	Jumlah
A	Barang Habis Pakai	
1	Alat Pelindung Diri (APD)	3.500
2	Masker	210.000
3	Kaos Tangan	210.000
4	Hand Sanitizer 250 ml	10.500
5	Alat Rapid test	7.200
B	Aset Tetap	
1	Thermo Gun	70

Sumber : Dinas Kesehatan Kab. Sumedang (2020)

Sebagai antisipasi dampak Pandemi Covid-19, Pemerintah Kabupaten Sumedang melakukan beberapa kajian agar penyebaran Covid-19 tidak semakin meluas dan memberikan dampak lebih buruk pada kesehatan dan perekonomian masyarakat Kabupaten Sumedang. Diawali dengan kajian pemetaan sebaran penduduk usia kerja di berbagai daerah, terutama yang



terkategori zona merah, untuk meminimalisir masuknya pemudik menjelang hari raya Idul Fitri 1441 H atau pada Tahun 2020. Sebagian besar bekerja di zona merah yaitu Kota dan Kabupaten Bandung. Masuknya pemudik dari zona merah inilah yang dikhawatirkan dapat memicu penyebaran Covid-19 di Kabupaten Sumedang sehingga diberlakukan Pembatasan Sosial Berskala Besar untuk mencegahnya.

**Gambar 2.60**  
**Potensi Mudik Penduduk Sumedang dari Zona Merah Covid-19**

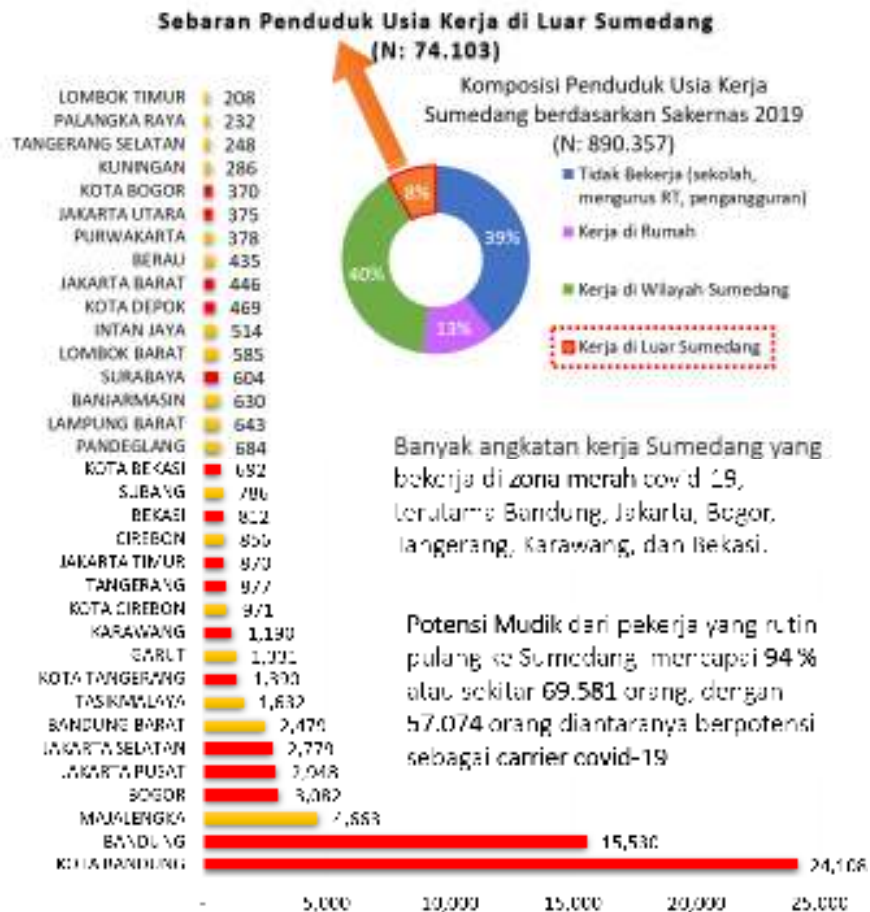

Sumber: Sakernas, 2019 (diolah)

Ketika terjadi pelanggaran PSBB, Pemkab Sumedang kembali melakukan kajian melalui survei yang disebarluaskan secara online pada masyarakat Sumedang untuk menggali persepsi dan kesiapan masyarakat memasuki masa Adaptasi Kebiasaan Baru (AKB). Berdasarkan hasil survei, responden mengetahui dan memahami kebijakan AKB di Sumedang disertai beberapa perubahan perilaku seperti rajin menggunakan masker. Dalam perspektif ekonomi masyarakat menerima dengan baik kebijakan AKB ini disebabkan banyaknya penduduk yang mengalami penurunan pendapatan akibat pembatasan sosial yang berlaku. Namun, dari aspek kesehatan tetap ada kekhawatiran terhadap penyebaran Covid-19 ketika harus beraktivitas di luar rumah.



**Gambar 2.61**  
**Kebiasaan Baru yang Dilakukan Masyarakat Sumedang setelah**  
**Pemberlakuan Adaptasi Kebiasaan Baru**

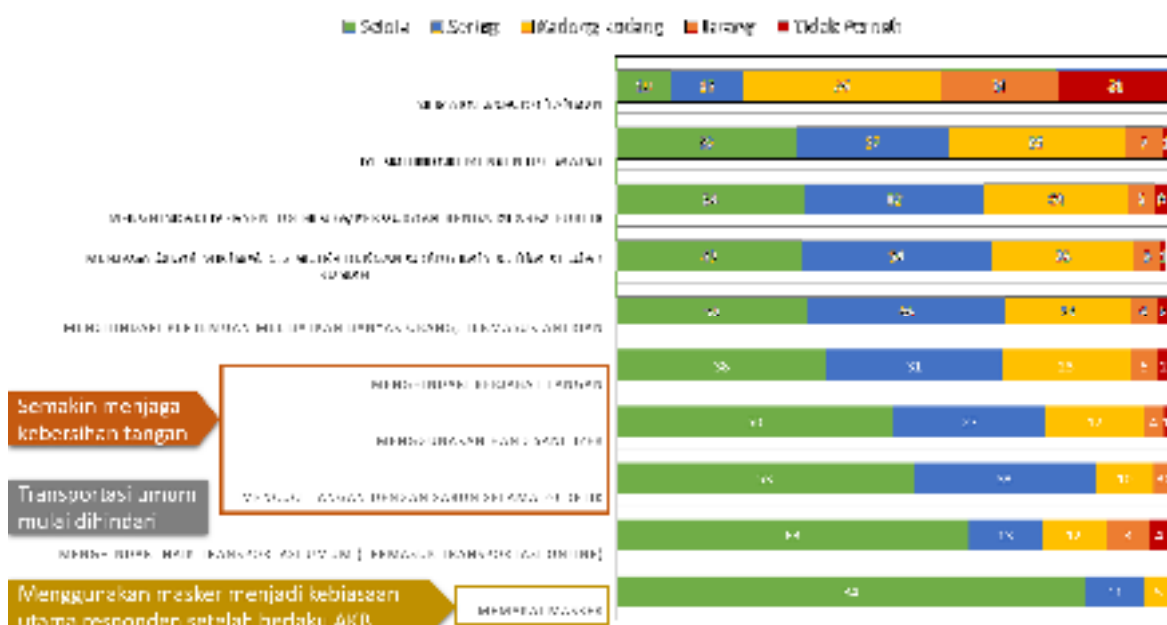

Sumber: Bappeda Kabupaten Sumedang (2020)

Pemkab Sumedang juga melakukan kajian dampak Pandemi Covid-19 pada sektor esensial di masyarakat khususnya Usaha Mikro Kecil (UMK). Dari hasil survei menunjukkan bahwa hampir semua UKM yang disurvei mengalami penurunan omzet usaha yang sangat signifikan, yaitu sekitar 75 persen, bahkan sebagian dari UKM ada yang berhenti berusaha.

**Gambar 2.62**  
**Omzet Bulanan Usaha Mikro (omzet tahunan maksimum 300 juta rupiah) (n:76)**

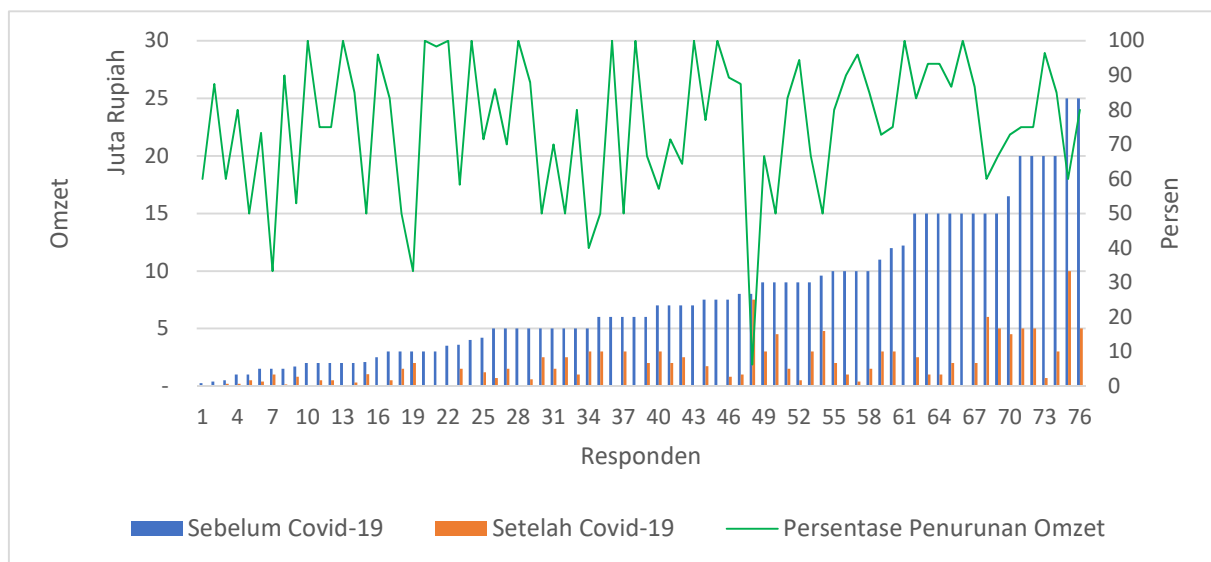

Sumber: Hasil Survei Dinas Koperasi UMKM Perdagangan dan Perindustrian Kabupaten Sumedang, 2020 (diolah)

**Gambar 2.63**  
**Omzet Bulanan Usaha Kecil**  
**(omzet tahunan Rp300 juta - Rp2,5 milyar)**  
**(n:8)**

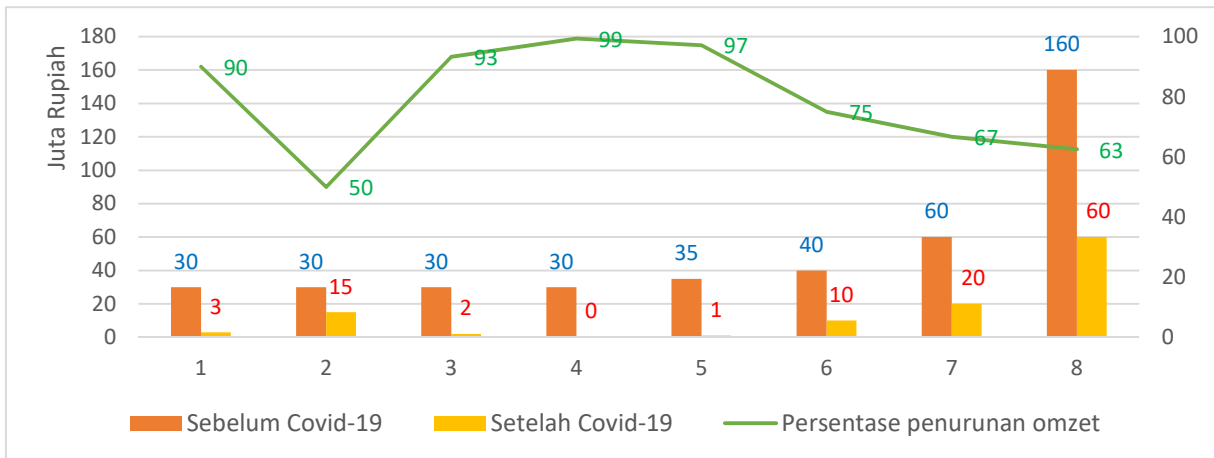

Sumber: Dinas Koperasi UMKM Perdagangan dan Perindustrian Kabupaten Sumedang, 2020 (diolah)

Kajian dampak pandemi covid-19 terhadap UMK dilanjutkan pada tingkat kewilayahan menggunakan pendekatan metode kerentanan berbasis spasial yang diadopsi dari *Intergovernmental Panel for Climate Change (IPCC)*. Data yang digunakan adalah Potensi Desa (potensi desa) Tahun 2018 dan 2019 serta beberapa data pendukung dari instansi terkait. Hasil analisis kerentanan menunjukkan bahwa terdapat satu kecamatan dengan tingkat kerentanan yang sangat tinggi yaitu Kecamatan Jatinangor, dikarenakan banyaknya UMK dan sebagian besar mata pencaharian penduduknya dari sektor-sektor yang terkena dampak restriksi sosial akibat Pandemi Covid-19 seperti industri, perdagangan dan jasa.

Upaya yang dapat dilakukan untuk meningkatkan ketahanan terhadap pandemi Covid-19 di tingkat daerah adalah dengan meningkatkan kapasitas adaptif, terutama mendorong kegiatan perekonomian di tingkat desa melalui peningkatan unit usaha dan skala usaha Badan Usaha Milik Desa, perluasan jangkauan sinyal internet, dan mendorong perluasan dari jaringan layanan pengiriman barang.



**Gambar 2.64**  
**Peta Analisis Kerentanan UMK per Kecamatan**  
**di Kabupaten Sumedang**

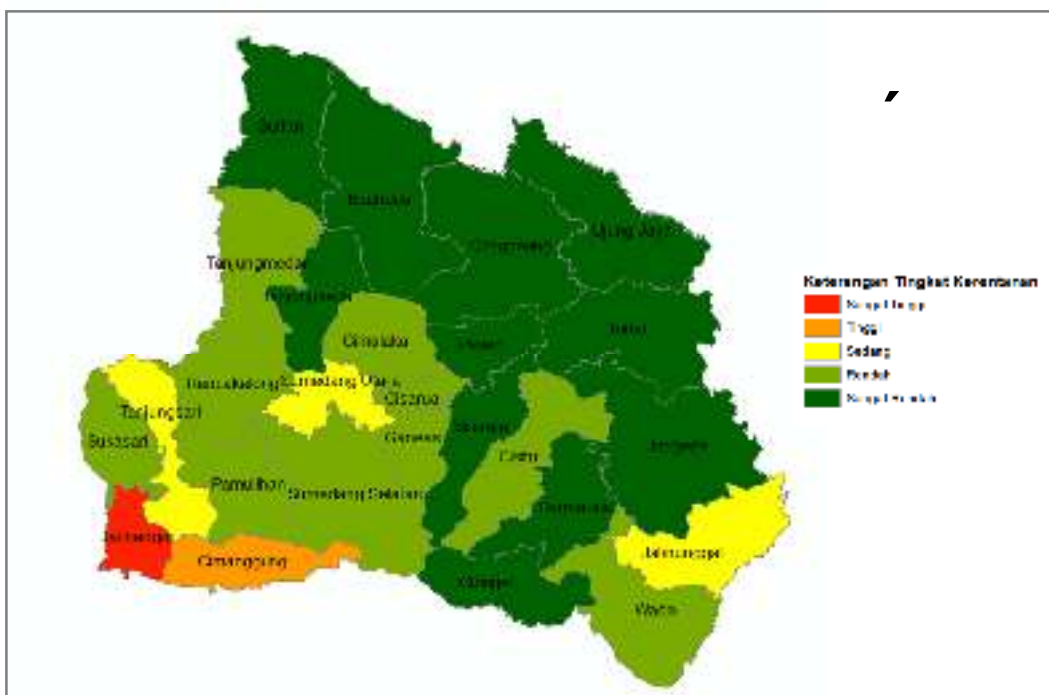

Sumber: Bappppeda Kab. Sumedang (2020)

Kajian lain yang dilakukan Pemkab Sumedang terkait adanya pandemi covid-19 adalah memastikan keterkaitan penambahan kasus terkonfirmasi dengan mobilitas penduduk. Data yang digunakan adalah *Facebook Movement Range Maps* yang berisi data mobilitas harian penduduk di seluruh dunia yang mengakses facebook sebagai media sosial paling banyak digunakan di Indonesia. Hasil pengujian statistik menunjukkan adanya pengaruh yang signifikan dari mobilitas penduduk terhadap peningkatan jumlah kasus terkonfirmasi Covid-19 di Kabupaten Sumedang.

**Gambar 2.65**  
**Pergerakan Pengguna Facebook (vs baseline Februari 2020)**  
**dan Jumlah Kasus Terkonfirmasi Covid-19**

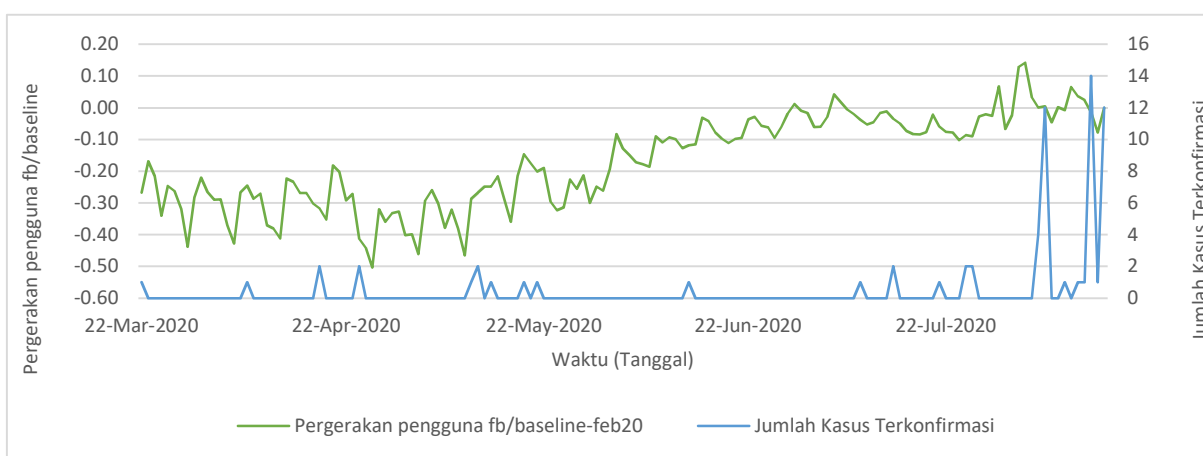

Sumber: Bappppeda Kab. Sumedang (2020)



**Gambar 2.66**  
**Hasil Pengujian Pengaruh Mobilitas terhadap Jumlah Kasus Terkonfirmasi**

```

. tsset date
    time variable: date, March 01, 2020 to August 15, 2020
      delta: 1 day

. reg konfirmasi all_day_bing_tiles_visited_relat

```

Source	SS	df	MS	Number of obs	=	147
Model	17.2875797	1	17.2875797	F(1, 145)	=	5.12
Residual	489.175005	145	3.37362073	Prob > F	=	0.0251
Total	506.462585	146	3.46892182	R-squared	=	0.0341
				Adj R-squared	=	0.0275
				Root MSE	=	1.8367

konfirmasi	Coef.	Std. Err.	t	P> t	[95% Conf. Interval]
all_day_bing_tiles_visited_relat	2.403896	1.061932	2.26	0.025	.3050303 4.502761
_cons	.8641897	.2355837	3.67	0.000	.3985681 1.329811

Sumber : Bapppeda Kab. Sumedang (2020)

Berdasarkan grafik dan hasil pengujian statistik terlihat bahwa mobilitas penduduk memiliki pengaruh signifikan (pada tingkat kepercayaan 95 persen) terhadap jumlah kasus terkonfirmasi positif Covid-19 di Kab. Sumedang. Dengan demikian, untuk meredam peningkatan kasus Covid-19 namun masyarakat masih dapat menjalankan aktivitas perekonomian maka ditempuh Pemberlakuan Pembatasan Kegiatan Masyarakat berskala mikro (PPKM Mikro) yang berlaku secara nasional khususnya di wilayah dengan risiko penyebaran covid-19 yang cukup tinggi.





**BAB III**  
**KERANGKA EKONOMI DAERAH**  
**DAN**  
**KEUANGAN DAERAH**



**RKPD**

**Rencana Kerja Pemerintah Daerah**  
**Kabupaten Sumedang**  
**Tahun 2022**





## BAB III KERANGKA EKONOMI DAERAH DAN KEUANGAN DAERAH

### 3.1. Arah Kebijakan Ekonomi Daerah

Arah kebijakan pembangunan ekonomi daerah untuk tahun 2022 tidak terlepas dari pencapaian pembangunan ekonomi pada tahun 2020 dan awal tahun 2021, prospek serta tantangan perekonomian pada tahun 2021 dan 2022.

Pada tahun 2022 kondisi kesehatan masyarakat akibat pandemi COVID-19 diprediksi membaik sehingga perekonomian Kabupaten Sumedang diperkirakan sudah mulai bangkit. Prediksi perbaikan kondisi perekonomian berdasarkan kepada asumsi telah terdistribusinya vaksin COVID-19, meningkatnya aktivitas di beberapa sektor lapangan usaha, dimulainya kembali Sekolah melalui tatap muka dan pembangunan proyek-proyek infrastruktur yang mendorong pemulihan ekonomi serta infrastruktur strategis mengurangi ketimpangan ekonomi.

Pemulihan Ekonomi Daerah sejalan dengan pemulihan ekonomi Nasional (PEN) yaitu melalui; optimalisasi pemberdayaan UMKM (formal dan non formal), dengan bertumpu pada 17 sektor lapangan usaha, terutama pertanian, pariwisata dan pengolahan; meningkatkan kapasitas dan daya saing industri kecil menengah; meningkatkan kapasitas pelaku usaha perdagangan dan revitalisasi pasar tradisional; menguatkan dan mengembangkan kapasitas kelembagaan ekonomi masyarakat, memfasilitasi sarana produksi dan penyuluhan, meningkatkan produktivitas hasil pertanian serta mendukung terwujudnya kawasan agribisnis, dan mengoptimalkan pengembangan sektor ekonomi kreatif.

Pelaksanaan vaksinasi merupakan titik tolak perekonomian masyarakat diharapkan mendorong meningkatnya investasi, pemberdayaan UMKM, penguatan sektor pertanian, perikanan dan peternakan, sehingga hal tersebut dapat menurunkan tingkat pengangguran terbuka dan jumlah penduduk miskin.

Tekait arah kebijakan perekonomian tidak lepas dari Rencana Kerja Pemerintah (RKP) dengan Tema pembangunan pada Rencana Kerja Pemerintah (RKP) Tahun 2022 adalah **“Pemulihan Ekonomi dan Reformasi Struktural”**. Sementara Pemerintah Provinsi Jawa Barat pada Rancangan RKPD Tahun 2022 mengusung tema **“Pemantapan Daya Saing Daerah**



**Menuju Kemandirian”**, dan tema RKPD Kabupaten Sumedang Tahun 2022 berdasarkan Peraturan Daerah Nomor 5 Tahun 2019 tentang Rencana Pembangunan Jangka Menengah Daerah Kabupaten Sumedang Tahun 2018-2023 adalah **“Mengoptimalkan Pertumbuhan Ekonomi untuk Mewujudkan Kemandirian Daerah”**.

Memperhatikan evaluasi capaian indikator makro sampai dengan Tahun 2020 dan kebijakan Nasional dan Provinsi maka dilakukan perubahan tema dalam Penyusunan RKPD Kabupaten Sumedang Tahun 2022 yaitu, **“Akselerasi Sumedang Simpati Melalui Inovasi dan Kolaborasi”**.

Awal Tahun 2020 pada semester I adanya wabah COVID-19 sangat berdampak terhadap perekonomian dunia, maka secara Nasional, Provinsi maupun tingkat Kabupaten perlu adanya penyesuaian Indikator Makro Pembangunan, dan untuk Kabupaten Sumedang terdapat penyesuaian sebagai berikut :

**Tabel 3.1**  
**Penyesuaian Indikator Makro Pembangunan Kabupaten Sumedang Tahun 2022**

Variabel	Satuan	2020		2021		2022	
		Target	Realisasi	Target RPJMD	Target RKPD*	Target RPJMD	Target RKPD*
Indeks Pembangunan Manusia	Poin	71,30–71,95	71,64	73,11	71,86–72.51	73,97	72.35-73.38
Persentase Penduduk Miskin	Persen	10,04 – 9,87	10,26	7,36	9.00-9,87	6,56	7.95-8.99
Tingkat Pengangguran Terbuka	Persen	7,90 – 7,87	9,89	6,15	9.35-8.00	5,96	6.96-7.99
Laju Pertumbuhan Ekonomi	Persen	(3) – (1,74)	(1,12)	7,29	3.80 – 5.50	7,58	5.00-6.40
Gini Ratio	Poin	0,382	0,384	0,370	0,380-0,360	0,360	0,370-0,350

Sumber: Bappppeda Kabupaten Sumedang (2021)

Ket : (\*) target penyesuaian setelah Pandemi COVID-19

Pertumbuhan ekonomi di Kabupaten Sumedang bisa lebih baik dari Provinsi Jawa Barat mengingat sektor unggulan di Kabupaten Sumedang relatif kurang terdampak pandemi Covid-19 dibandingkan di Provinsi Jawa Barat, selain itu di Tahun 2021 juga Tol Cisumdawu direncanakan mulai digunakan sehingga arus lalu lintas barang, jasa, tenaga kerja, dan modal menjadi lebih tinggi di wilayah Sumedang.

Tingkat Pengangguran Terbuka berdasarkan tren 3 (tiga) tahun terakhir bahwa Kabupaten Sumedang selalu lebih tinggi dari Provinsi Jawa Barat bahkan cenderung meningkat. Tingginya upah minimum Kabupaten



Sumedang yang setara dengan Kabupaten Bandung diperkirakan masih akan menjadi hambatan penyerapan tenaga kerja di Kabupaten Sumedang apalagi dunia usaha masih membutuhkan proses pemulihan akibat terdampak pandemi Covid-19, sehingga TPT masih ditargetkan mendekati target Jawa Barat.

Tingkat kemiskinan di Kabupaten Sumedang pada Tahun 2019 sebelum pandemi Covid (9,05%) berada jauh di atas Jawa Barat (6,91%). Di Tahun 2021 ditargetkan tingkat kemiskinan sudah mendekati kembali capaian di Tahun 2019 seiring dengan program percepatan pemulihan perekonomian meskipun pada Tahun 2020 diperkirakan tingkat kemiskinan akan meningkat cukup signifikan sebagai dampak resesi ekonomi.

Ketimpangan distribusi pendapatan masyarakat diperkirakan tidak banyak mengalami perubahan walaupun ada kecenderungan mengalami peningkatan ketika kelompok menengah atas sudah kembali pada pola konsumsi sebelum pandemi covid-19. Namun, diharapkan ketimpangan di Sumedang masih lebih rendah dari Jawa Barat.

Berdasarkan tema sebelumnya, prioritas pembangunan yang menjadi arah kebijakan ekonomi daerah yaitu Penguatan Infrastruktur untuk Menunjang Perekonomian, Peningkatan Kualitas dan Kompetensi Sumber Daya Manusia, Percepatan Penanggulangan Kemiskinan dan Pengembangan Ekonomi yang Inklusif. Namun setelah adanya pandemi *Covid-19* prioritas pembangunan lebih mengarah pada Peningkatan Pelaksanaan Nilai-nilai Keagamaan, Pemerataan Pelayanan Pendidikan dan Kesehatan, Percepatan Penanggulangan Kemiskinan, Pengembangan Ekonomi yang Inklusif, Penguatan Infrastruktur untuk Menunjang Perekonomian, Peningkatan Kualitas dan Kompetensi Sumber Daya Manusia serta Peningkatan Pengelolaan Lingkungan Hidup.

### **3.1.1 Kinerja Ekonomi Daerah**

Pandemi Covid-19 memberikan tekanan negatif terhadap perekonomian akibat terganggunya sisi permintaan dan sisi penawaran. Pada Tahun 2020, perekonomian secara Nasional mengalami kontraksi hingga -2,07 persen, kemiskinan meningkat menjadi 9,78 persen, pengangguran bertambah hingga 7,07 persen. Hanya IPM dan gini ratio yang lebih baik meskipun hanya sedikit mengalami perbaikan. Kondisi ini menyebabkan beberapa target makro pembangunan sulit tercapai dan menjadi tantangan



besar untuk mengatasi dampak pandemi pada perekonomian baik di pusat maupun daerah.

Dalam RPJMD Tahun 2018-2023 dalam rangka mencapai Sumedang Simpati pada Tahun 2023, maka telah ditetapkan beberapa target makro ekonomi secara progresif. Namun demikian, menginjak tahun kedua pelaksanaan RPJMD, perekonomian Kabupaten Sumedang dihadapkan pada pandemik Covid-19 yang memberikan dampak terhadap pencapaian sasaran RPJMD.

Dihadapkan pada permasalahan tersebut, maka agenda pemulihan ekonomi pasca pandemic Covid-19 menjadi sangat penting. Berbagai upaya telah dilakukan selama Tahun 2020, namun dampak Pandemi Covid-19 memerlukan waktu tidak sebentar untuk ditangani. Diperlukan langkah-langkah pemulihan yang cepat dan tepat agar Sumedang Simpati pada Tahun 2023 dapat terwujud meskipun menghadapi tantangan besar.

#### **A. Pertumbuhan Ekonomi**

Pada Tahun 2020 pertumbuhan ekonomi Kabupaten Sumedang mengalami kontraksi akibat pandemi covid-19. Namun, kontraksi yang dialami masih lebih rendah dari Provinsi Jawa Barat dan nasional. Laju pertumbuhan ekonomi Kabupaten Sumedang Tahun 2020 terkontraksi sebesar 1,12%, sementara pertumbuhan ekonomi nasional dan Jawa Barat terkontraksi lebih dalam hingga di atas 2 persen. Hal ini disebabkan Kabupaten Sumedang masih memiliki sektor utama yang tidak terkontraksi, yaitu sektor pertanian, kehutanan, dan perikanan yang masih mampu tumbuh di atas 2,8 persen di 2020.

**Gambar 3.1**  
**Laju Pertumbuhan Ekonomi Kabupaten Sumedang dibandingkan dengan Provinsi Jawa Barat dan Nasional (%)**

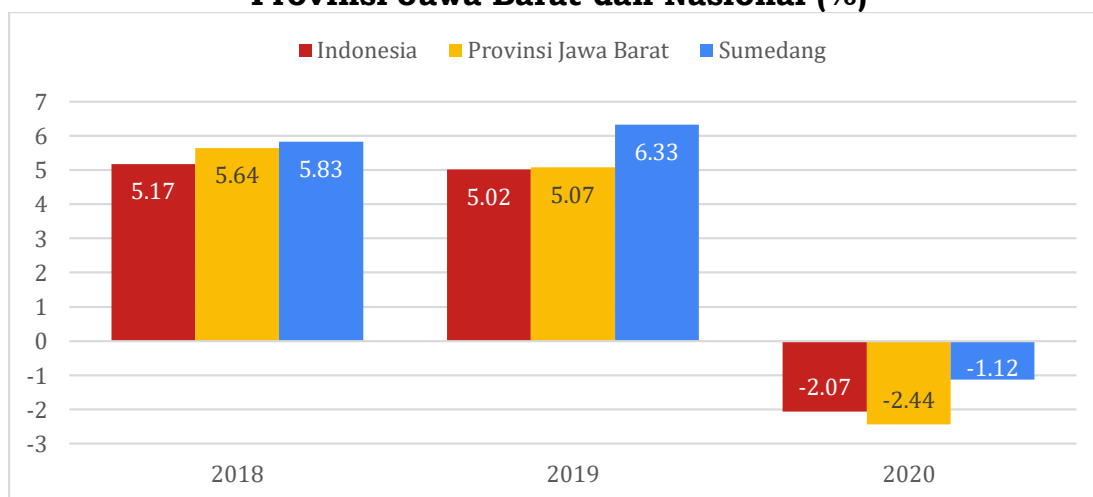

Sumber : BPS (2021)



Di tingkat Provinsi Jawa Barat, pandemi Covid-19 mengakibatkan pertumbuhan ekonomi mengalami kontraksi sebesar 5,98% (yoy) dibanding Triwulan II-2019, sedangkan terhadap Triwulan I-2020 turun 4,95%. Sedangkan secara nominal, Produk Domestik Regional Bruto (PDRB) Jawa Barat Triwulan II-2020 atas dasar harga berlaku (ADHB) mencapai Rp507,99 triliun dan atas dasar harga konstan (ADHK) 2010 mencapai Rp352,84 triliun.

Melambatnya pertumbuhan ekonomi Jawa Barat ini disebabkan oleh melambatnya komponen konsumsi Rumah Tangga menjadi 3,04% (yoy). Menurunnya kontribusi konsumsi Rumah Tangga dipengaruhi oleh penurunan pendapatan masyarakat menyusul fenomena Pemutusan Hubungan Kerja (PHK) dan banyak pekerja yang dirumahkan akibat menurunnya kinerja lapangan usaha formal serta terbatasnya aktivitas usaha informal sebagai dampak COVID-19. Meskipun realisasi bantuan sosial dan jaring pengaman sosial dari Pemerintah meningkat sebagai respon untuk mencegah perlambatan ekonomi semakin dalam, namun hal tersebut tidak dapat mendorong konsumsi RT untuk tumbuh lebih tinggi pada triwulan I 2020.

Adapun berdasarkan hasil survey Persepsi dan produktivitas masyarakat Sumedang di masa Adaptasi Kebiasaan Baru (AKB) pada bulan Juni 2020, menunjukkan bahwa sebagian besar responden survey mengalami penurunan pendapatan dan peningkatan pengeluaran rumah tangga. Sebagian besar responden yang mengalami situasi ini berprofesi sebagai ASN Honorer/P3K, kemudian wiraswasta dan karyawan swasta. Hal ini mengindikasikan bahwa pendapatan sebagian masyarakat Sumedang yang berprofesi non ASN menurun saat terjadi Pandemi Covid-19.

**Gambar 3.2**  
**Hasil Survey Pendapatan dan Pengeluaran Masyarakat (Non PNS/ASN) di Masa AKB**

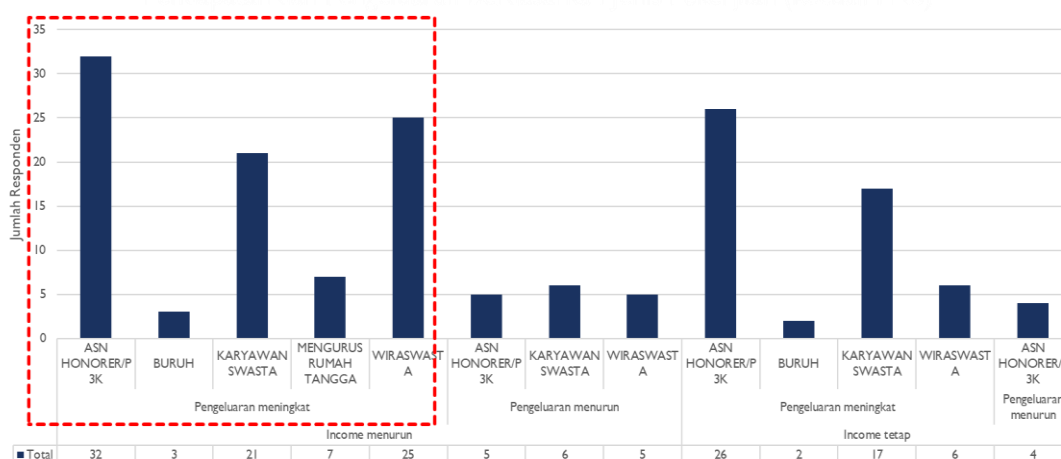

Sumber: Bappppeda Kabupaten Sumedang (2020)





Perlambatan perekonomian di Jawa Barat disebabkan pula oleh penurunan realisasi total investasi, terutama disebabkan oleh kontraksi pada penanaman modal asing (PMA). Investor asing mengambil langkah menahan, bahkan menunda investasi ditengah situasi ketidakpastian global pada masa pandemi COVID-19. Sementara itu, penanaman modal dalam negeri (PMDN) di Jawa Barat justru tumbuh meningkat sebesar 209,51% (yoy).

Meskipun demikian persentase realisasi PMDN di Kabupaten Sumedang pada Triwulan I Tahun 2020 termasuk tiga terbesar di Jawa Barat yaitu sebesar 6,30%. Pembangunan Tol Cisumdawu memicu tingginya PMDN di Kabupaten Sumedang.

**Gambar 3.3**  
**Pangsa Realisasi PMDN TW I Tahun 2020 di Jawa Barat**

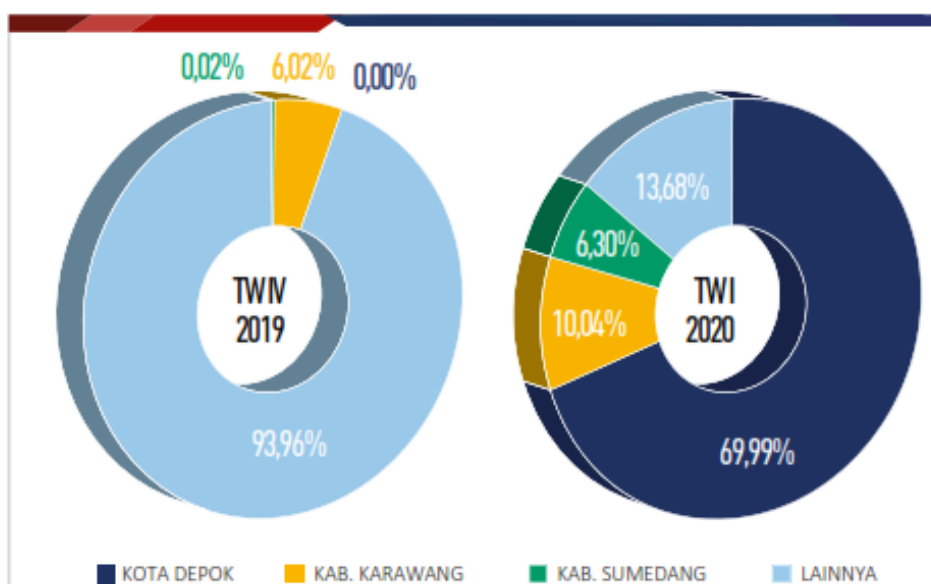

Sumber : Laporan Perekonomian Provinsi Jawa Barat, Bank Indonesia Provinsi Jawa Barat (2020)

Dari sisi Lapangan Usaha, penurunan aktivitas produksi di beberapa lapangan usaha akibat dampak pandemi Covid-19 menyebabkan hanya empat kategori lapangan usaha yang masih mampu tumbuh positif, yaitu lapangan usaha Informasi dan Komunikasi 39,75%; Pengadaan Air, Pengelolaan Sampah, Limbah dan Daur Ulang 9,21%; Pertanian, Kehutanan, dan Perikanan 7,64%; dan Jasa Pendidikan 6,86%. Lapangan usaha Informasi dan Komunikasi merupakan sumber pertumbuhan tertinggi sebesar 1,74% yang disebabkan meningkatnya trafik layanan internet dan konten digital akibat kebijakan Work From Home (WFH), Study From Home (SFH) dan Pembatasan Sosial Berskala Besar (PSBB). Sedangkan struktur perekonomian Jawa Barat pada Triwulan II-2020 masih didominasi oleh Lapangan Usaha Industri Pengolahan sebesar 40,10%.



Di Kabupaten Sumedang, dari 17 lapangan usaha, hanya 5 lapangan usaha yang mampu tumbuh positif di 2020. Lapangan usaha lainnya terkontraksi akibat pandemi covid-19 sehingga pertumbuhan ekonomi Kab. Sumedang mengalami kontraksi sebesar -1,12%. Lapangan usaha yang mengalami kontraksi terdalam adalah Perdagangan (-7,78%), sementara lapangan usaha Informasi dan Komunikasi mampu tumbuh hingga 22,9%.

**Gambar 3.4**  
**Pertumbuhan dan Kontribusi Lapangan Usaha terhadap PDRB Kab. Sumedang Tahun 2020**

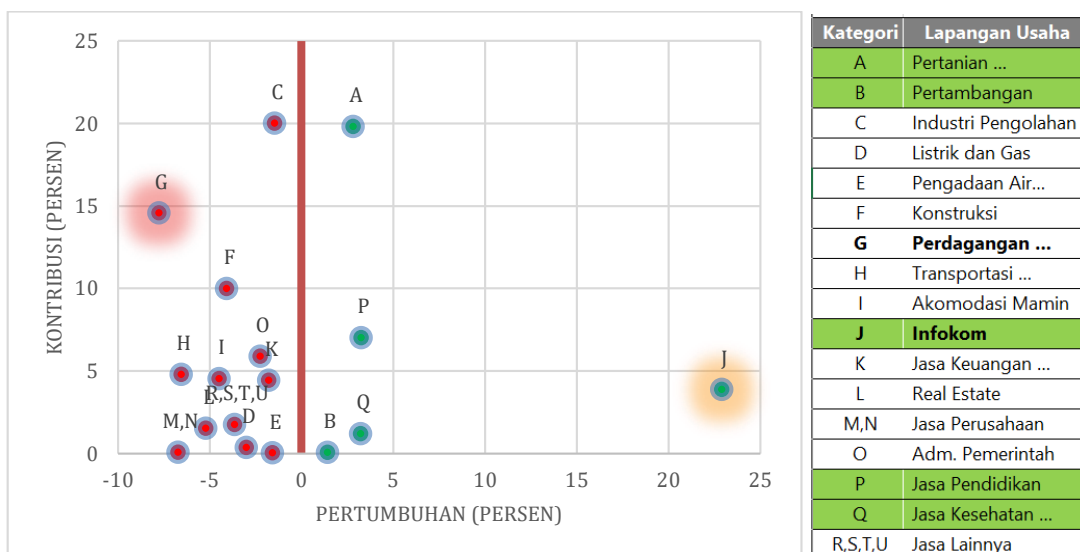

Sumber: BPS Kab. Sumedang (2021)

Terdapat indikasi bahwa masih banyak mereka yang bekerja di sektor perdagangan belum mampu beradaptasi memanfaatkan TIK di masa pandemi covid-19 untuk kelangsungan usahanya. Dibuktikan oleh hasil survey Dinas Koperasi Perindustrian Perdagangan dan UMKM bahwa rata-rata usaha mikro mengalami penurunan omzet sebesar 75 persen dan usaha kecil menurun hingga 79 persen. Bahkan, ada sebagian dari pelaku usaha yang menutup usaha disebabkan pembatasan sosial telah menghambat pasokan bahan baku di hulu dan kesulitan pemasaran di hilir akibat keterbatasan para pelaku usaha memanfaatkan teknologi digital.

## B. Kemiskinan

Kemiskinan di Sumedang mengalami penurunan yang progresif dari 2018 ke 2019 sebesar 0,7 persen. Namun, akibat pandemi Covid-19 kemiskinan secara nasional dan regional kembali meningkat di tahun 2020.

**Gambar 3.5**  
**Persentase Penduduk Miskin**

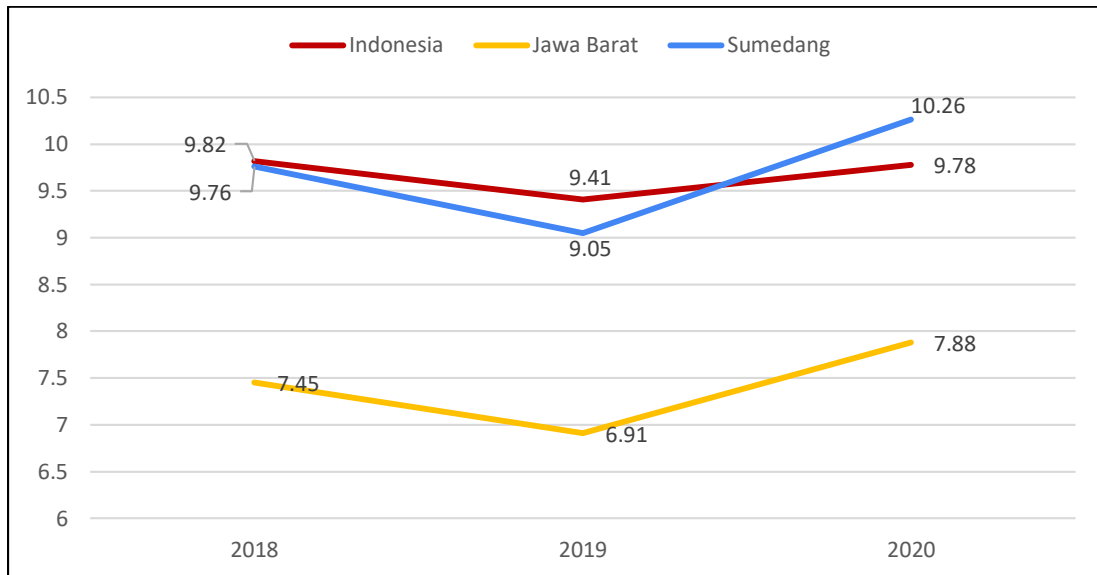

Sumber : BPS, 2021

Untuk menilai progress penurunan/peningkatan kemiskinan secara proporsional antar wilayah tidak cukup hanya membandingkan persentase atau jumlah penduduk miskin di setiap wilayah, namun perlu dilihat dari pertumbuhannya. Hal ini disebabkan setiap daerah memiliki kondisi awal tingkat kemiskinan yang berbeda-beda.

Peningkatan yang dialami Kab. Sumedang memang melebihi rata-rata peningkatan di Jawa Barat, namun dilihat dari pertumbuhan tingkat kemiskinan maka capaian Sumedang masih berada di bawah rata-rata Jawa Barat. Hal ini mengindikasikan bahwa penambahan penduduk miskin di Sumedang relatif lebih rendah dari rata-rata kabupaten kota di Jawa Barat ketika terjadi pandemi.



**Gambar 3.6**  
**Tipologi Progress Tingkat Kemiskinan Kabupaten Kota di Jawa Barat**  
**Tahun 2019 - 2020**

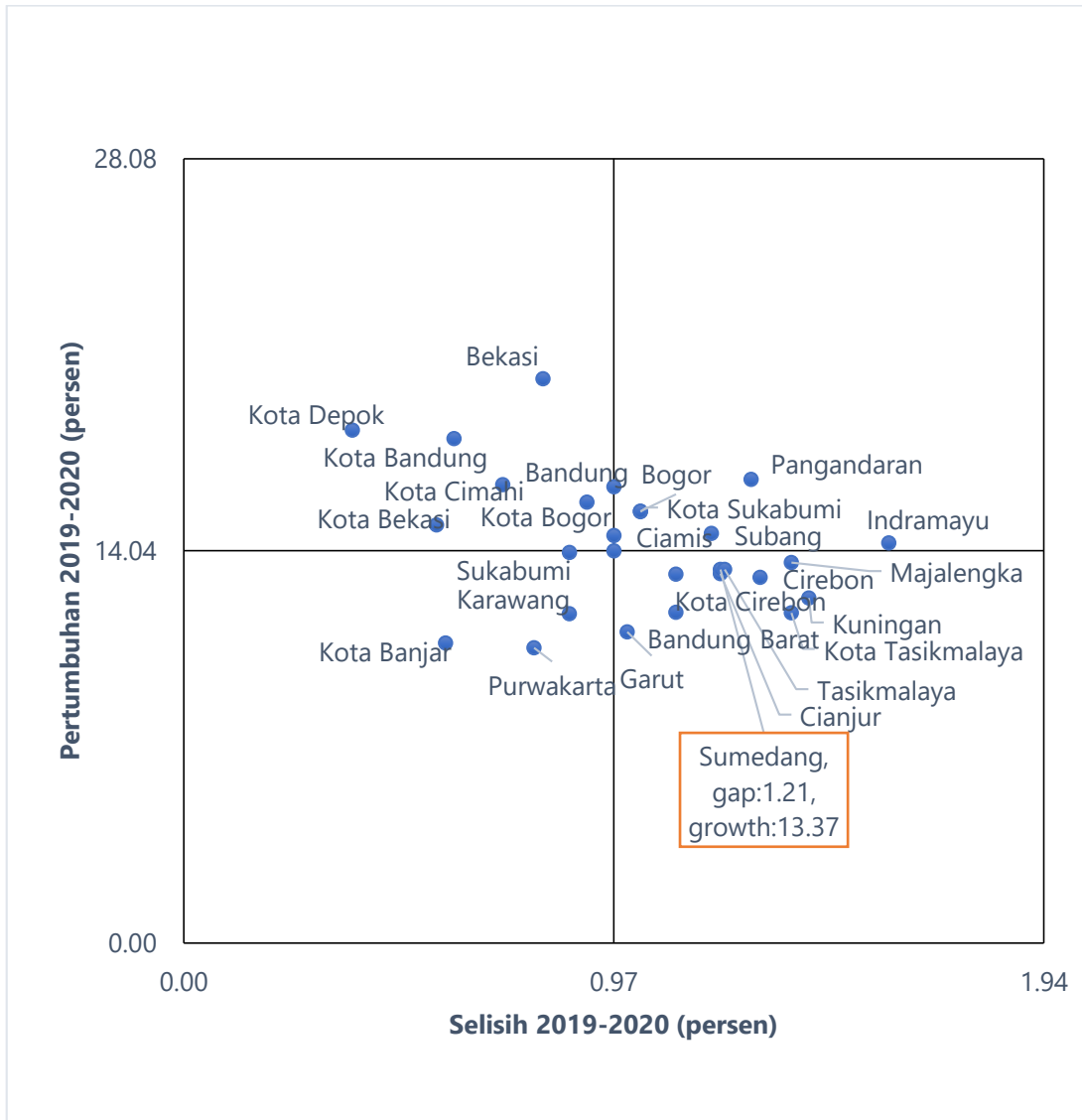

Sumber : BPS Provinsi Jawa Barat, 2021

**C. Ketimpangan Distribusi Pendapatan**

Ketimpangan distribusi pendapatan masyarakat Sumedang dalam tiga tahun terakhir mengalami tren menurun. Di tahun 2019 gap gini ratio perkotaan dan perdesaan lebih kecil, dan proporsi pengeluaran kelompok berpendapatan bawah dan menengah meningkat sementara kelompok berpendapatan atas menurun sehingga gini ratio mampu mencapai 0,344. Sementara di tahun 2020, kondisi sebaliknya terjadi akibat ketahanan ekonomi masyarakat bawah cukup rentan menghadapi goncangan akibat pandemi Covid-19.



**Gambar 3.7**  
**Perbandingan Gini Ratio Kabupaten Sumedang, Provinsi Jawa Barat dan Nasional Tahun 2018 – 2020**

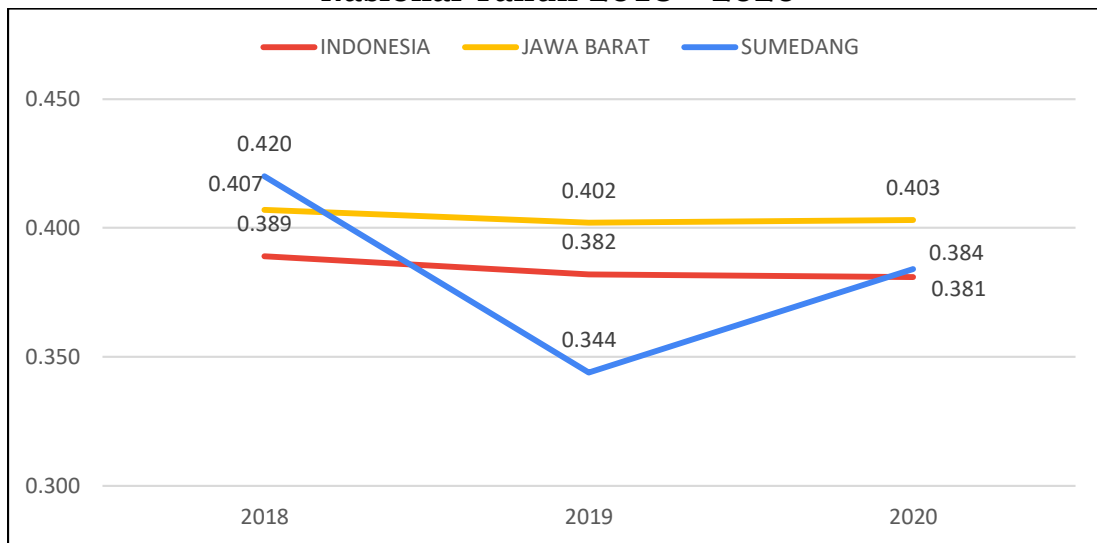

Sumber : BPS, 2021

Ketimpangan distribusi pendapatan pada Tahun 2020 di sejalan dengan naiknya tingkat kemiskinan. Mengacu pada data BPS Provinsi Jawa Barat, Gini Ratio Provinsi Jawa Barat naik menjadi 0,403 pada Maret 2020. Jika dilihat berdasarkan wilayah, nilai Gini Ratio di perkotaan maupun perdesaan menunjukkan kecenderungan meningkat. Gini Ratio di perkotaan dari 0,408 pada periode sebelumnya naik menjadi 0,412, begitu pula di perdesaan mengalami kenaikan dari 0,318 menjadi 0,325.

**Gambar 3.8**  
**Gini Ratio Jawa Barat Tahun 2017 – 2020**

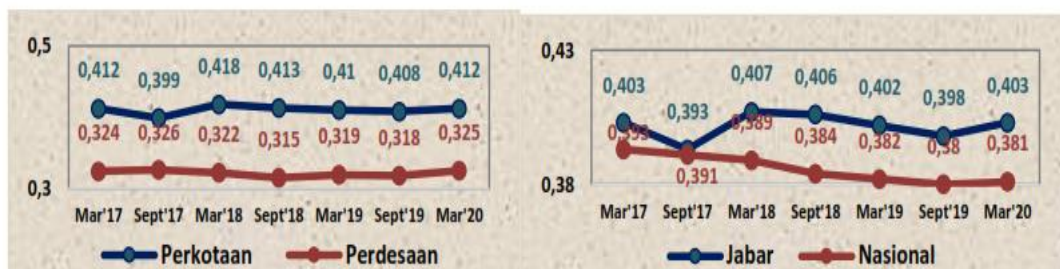

Sumber : BPS Provinsi Jawa Barat

Upaya yang dilakukan Pemerintah Daerah Kabupaten Sumedang untuk menekan tingkat kemiskinan dan ketimpangan adalah melalui pembenahan program jaring pengaman sosial yang diluncurkan oleh Pemerintah Pusat agar lebih efektif dan tepat sasaran atau dalam istilah lain upaya menekan tingkat *inclusion error* (adanya orang tidak miskin yang menerima bantuan) dan *exclusion error* (adanya orang miskin yang tidak menerima bantuan) (Smeru, 2020).



#### D. Ketenagakerjaan

Peningkatan TPT di 2020 terjadi sebagai dampak pandemi covid-19 yang menyebabkan kelesuan dunia usaha sehingga terjadi pengurangan jam kerja, merumahkan karyawan hingga PHK. Tapi, dilihat pertumbuhan TPT Sumedang meningkat 30%, sementara Jabar 31% dan Nasional 35% dari 2019 ke 2020.

**Gambar 3.9**  
**Tingkat Pengangguran Terbuka (Persen)**  
**dan Jumlah Penganggur (Ribu Jiwa)**

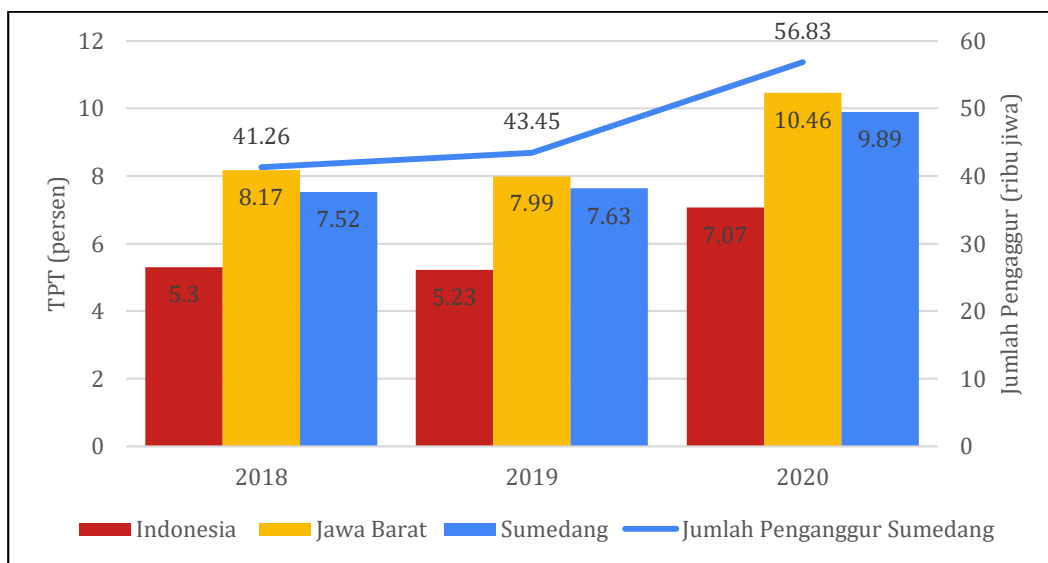

Sumber : BPS, 2021

Tingginya TPT di Sumedang salah satunya karena UMK yang tinggi, yaitu Rp. 3.139.275 di 2020 (di atas rata-rata Jabar), dan berbeda jauh dengan kabupaten tetangga seperti Majalengka, Garut, dan kabupaten tetangga lainnya, kecuali Kab. Bandung.





**Gambar 3.10**  
**TPT dan UMK Kab/Kota di Jawa Barat Tahun 2020**

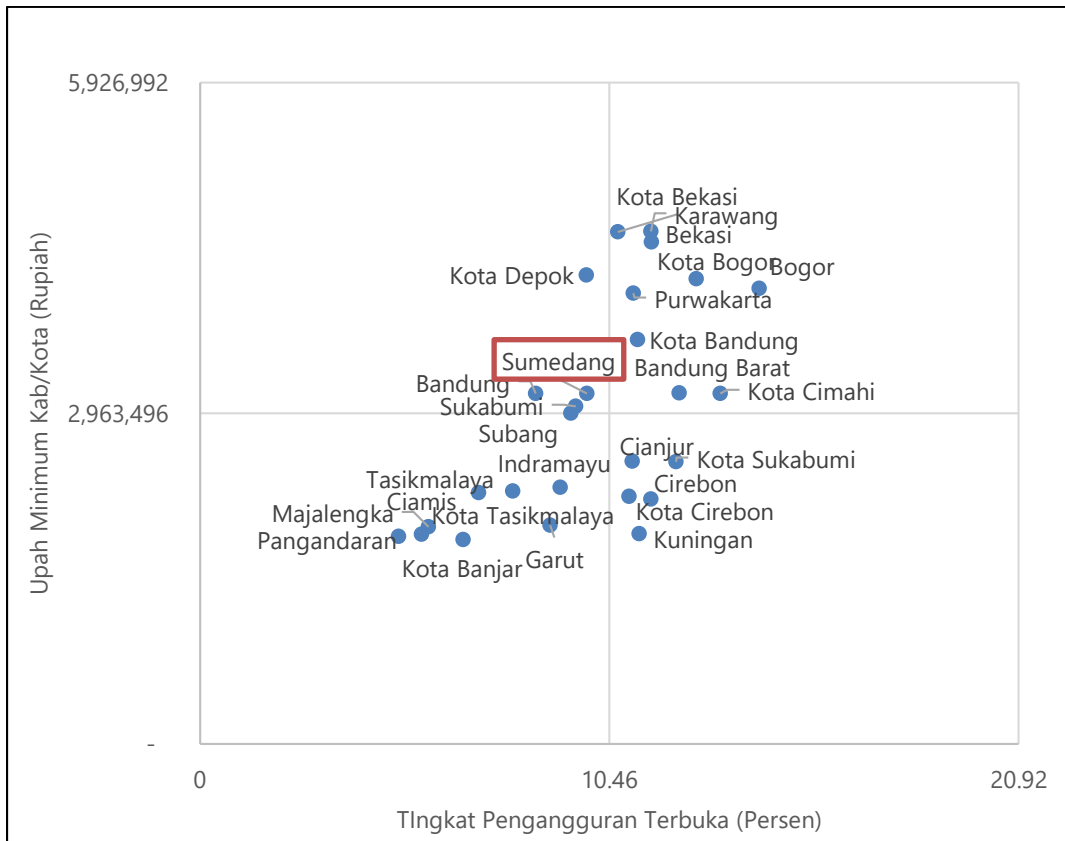

Dampak pandemi *Covid-19* terhadap Ketenagakerjaan di Kabupaten Sumedang cukup besar. Berdasarkan data yang diterima Bappppeda Kabupaten Sumedang dari Perusahaan di sekitar wilayah Kabupaten Sumedang bahwa jumlah pekerja/buruh yang terdampak sekitar 20.002 orang. Dengan rincian termuat pada tabel dibawah.

**Tabel 3.2**  
**Data Ketenagakerjaan yang terdampak Covid-19**

No	Uraian	Jumlah Perusahaan	Jumlah Orang
1	Jumlah pekerja/buruh yang dirumahkan	33	17.835
2	Jumlah pekerja/buruh yang di-PHK	2	68
3	Jumlah pekerja/buruh yang tidak diperpanjang kontrak	9	2099
4	Jumlah perusahaan yang mengatur pembagian waktu bekerja	5	
5	Perusahaan yang waktu bekerja normal	52	
6	Jumlah perusahaan yang tidak produksi	7	

Sumber: Bappppeda Kabupaten Sumedang (2020)



Dilihat dari lapangan usaha, serapan tenaga kerja di Sumedang masih didominasi oleh 3 sektor utama, khususnya sektor pertanian, kehutanan, dan perikanan yang pada tahun 2020 mampu menyerap 5,6 persen lebih tinggi dibandingkan tahun 2019. Hal ini menunjukkan bahwa sektor pertanian, kehutanan, dan perikanan mampu menjadi lapangan kerja yang menyerap pengangguran sebagai dampak pandemi.

**Gambar 3.11**  
**Proporsi Serapan Tenaga Kerja Per Sektor (%)**

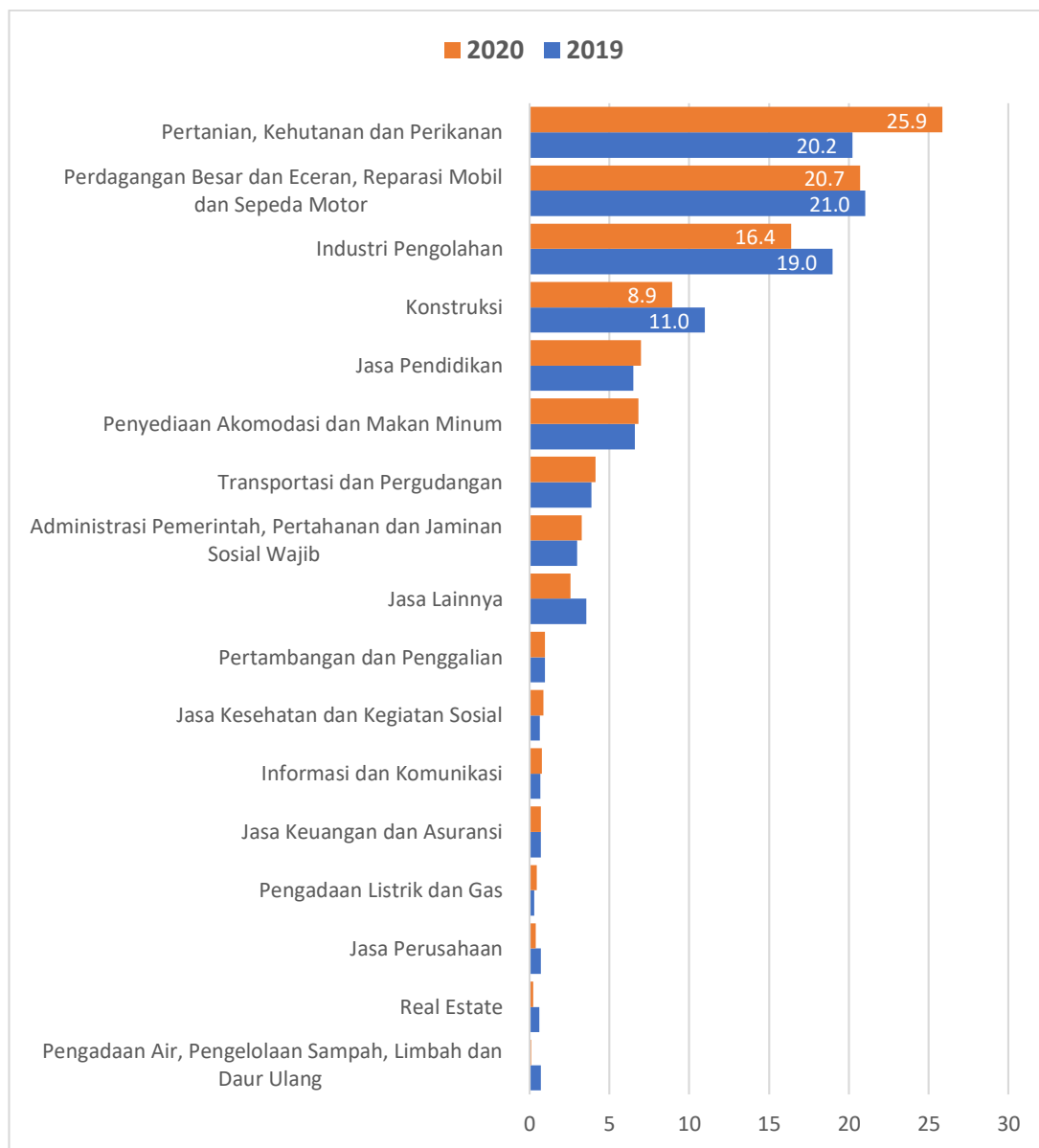

Sumber : BPS Kabupaten Sumedang 2020

Sektor industri pengolahan menjadi yang paling banyak menyumbang pengangguran, di samping sektor perdagangan yang juga merupakan sektor utama penggerak perekonomian Sumedang. meningkatnya proporsi serapan tenaga kerja merupakan fenomena deurbanisasi akibat pandemi. Hal ini



menjadi peluang untuk pembangunan sektor pertanian di perdesaan melalui partisipasi tenaga kerja usia muda sehingga dapat meningkatkan produktivitas dan menciptakan banyak inovasi melalui adopsi teknologi.

#### E. Pembangunan Sumber Daya Manusia

IPM Sumedang dalam 3 tahun terakhir sudah berada pada kategori Tinggi, dan masih mampu meningkat dan semakin mendekati IPM Jawa Barat meskipun dihadapkan pada pandemi Covid-19 di 2020. Komponen IPM yang mengalami penurunan hanya pada pengeluaran per kapita. Hal ini sama dengan Jawa Barat dan sejalan dengan meningkatnya pengangguran dan kemiskinan sehingga menyebabkan daya beli masyarakat berkurang. Komponen Harapan Lama Sekolah Sumedang sudah lebih baik dari Jawa Barat.

**Gambar 3.12**  
**Indeks Pembangunan Manusia**  
**(poin)**

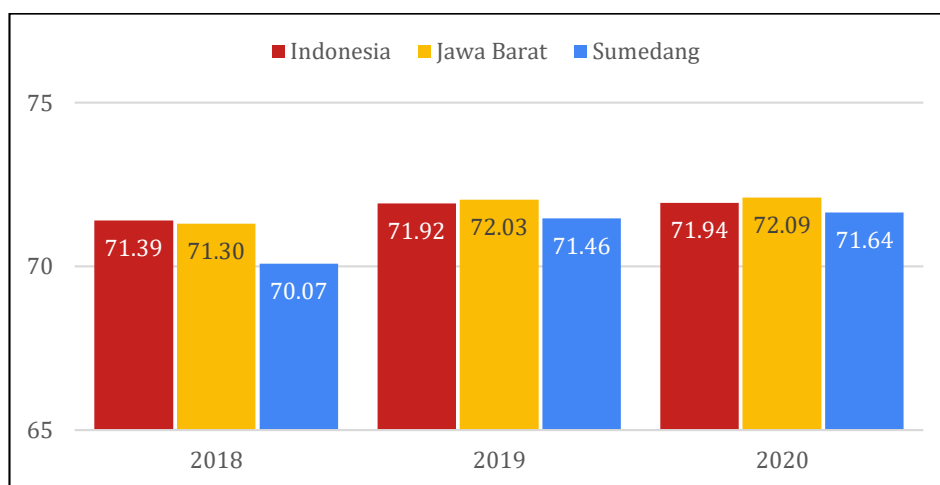

Posisi IPM Sumedang jika dibandingkan dengan capaian kabupaten/kota di provinsi Jawa Barat, tumbuh lebih tinggi dibandingkan provinsi namun total poin masih berada di bawah provinsi Jawa Barat. Hal ini menjadi tantangan bagi Pemkab Sumedang untuk mengejar ketertinggalan terutama pada capaian IPM laki-laki yang masih berada di bawah rata-rata Jawa Barat.

**Gambar 3.13**  
**IPM Kab/Kota di Jawa Barat dan Pertumbuhannya di Tahun 2020**



### 3.1.2 Potensi dan Prospek Perekonomian Kabupaten Sumedang

Pandemi COVID-19 menyebabkan tekanan yang cukup berat bagi sistem kesehatan terutama bagi upaya pencegahan penularan dan menekan kematian. Berdasarkan pola penyebaran COVID-19 saat ini, identifikasi kerentanan dan terdampak relatif parah adalah daerah padat, daerah dengan struktur lapangan kerja informal non pertanian relatif besar, serta daerah dengan struktur ekonomi menonjol di sektor pariwisata, industri pengolahan, perdagangan, dan transportasi. Berkenaan hal tersebut, maka kebijakan mitigasi resesi ekonomi akan dibutuhkan oleh daerah-daerah dengan karakteristik sebagaimana dimaksud.

Tekanan besar pada sistem kesehatan terutama pada pencegahan, pelayanan kesehatan dasar dan rujukan, jaminan kesehatan (*health security*), dan sumber daya manusia (SDM) kesehatan, terutama untuk deteksi dan surveilans, uji laboratorium, penyediaan alat pelindung, dan alat kesehatan. Penanganan pandemi dan upaya pencegahan dan kuratif COVID-19



menyebabkan pencapaian target-target pembangunan kesehatan utama seperti kesehatan ibu dan anak, gizi masyarakat, dan pengendalian penyakit menjadi terhambat.

Tidak berbeda dengan ekonomi nasional, ekonomi di Kabupaten Sumedang juga terkena dampak negatif COVID-19. Dampak negatif dirasakan oleh hampir semua pelaku ekonomi. Pendapatan dan konsumsi masyarakat turun tajam sebagai akibat pembatasan pergerakan masyarakat (*physical distancing*). Investasi diperkirakan terdampak sebagai akibat terganggunya neraca keuangan perusahaan karena turunnya penerimaan dan terhentinya beberapa aktivitas produksi.

Pembatasan pergerakan masyarakat juga mengakibatkan penurunan produktivitas tenaga kerja di industri maupun perkantoran Sektor pariwisata juga terdampak dengan penurunan kunjungan wisatawan karena sektor pariwisata memiliki rantai produksi yang melibatkan SDM cukup besar, seperti perhotelan, restoran, agen travel dan operator pariwisata, usaha mikro kecil dan menengah (UMKM), hingga transportasi domestik, dan industri penerbangan.

Pandemi COVID-19 memaksa dunia usaha dan pemerintah menerapkan teknologi informasi dengan lebih intensif. Proses transisi ke ekonomi digital berlangsung lebih cepat. Beberapa perusahaan yang sukses bertransisi ke sistem online memiliki peluang untuk bertahan karena permintaan rumah tangga khususnya untuk konsumsi pangan dan kebutuhan pokok lainnya masih dapat berjalan. Dengan kata lain, terdapat risiko penurunan elastisitas penciptaan lapangan kerja baru terhadap pertumbuhan ekonomi, sehingga pengangguran relatif lebih tinggi dari baseline, khususnya di wilayah-wilayah dengan konektivitas digital relatif baik.

Pandemi COVID-19 akan mempengaruhi pencapaian berbagai sasaran pembangunan baik jangka pendek maupun jangka menengah. Oleh karena itu setelah penurunan kasus pandemi COVID-19 maka yang perlu dilakukan adalah kebijakan untuk mengurangi gap target dan sasaran yang telah ditetapkan. Dalam tahap ini dibutuhkan program pemulihan kehidupan ekonomi dan kehidupan masyarakat yang mencakup berbagai aspek pembangunan, terutama untuk menggerakkan kembali industri, investasi,



pariwisata, dan ekspor. Mengaktifkan kembali mesin penggerak ekonomi yang diperlukan untuk menyerap tenaga kerja yang kehilangan pekerjaan dan menggerakkan usaha-usaha terkait lainnya.

Selanjutnya yang menjadi strategi dalam konteks mentransformasikan potensi ekonomi menjadi motor penggerak pembangunan wilayah adalah perlunya menciptakan keterhubungan (*linkage*) antara sektor-sektor lapangan usaha dengan pendekatan pengelolaan hulu hilir (pertanian, kehutanan dan perikanan di hulu dan industri pengolahan, industri kreatif pariwisata serta perdagangan barang dan jasa di hilir)

Adanya keterhubungan antar sektor membuat aktivitas ekonomi lebih efisien dan dapat meningkatkan daya saing daerah. Tantangan dan prospek demikian akan berdampak pada pertumbuhan seluruh komponen PDRB baik sisi produksi maupun sisi konsumsi.

### 3.2. Arah Kebijakan Keuangan Daerah

#### 3.2.1 Arah Kebijakan Pendapatan Daerah

Salah satu sumber utama penerimaan kas daerah adalah Pendapatan Daerah, oleh karenanya pendapatan daerah perlu dioptimalkan untuk menghasilkan kapasitas keuangan daerah yang tinggi sebagai pendukung pendanaan pembangunan daerah. Adapun sumber Pendapatan Daerah terdiri dari Pendapatan Asli Daerah (PAD), Pendapatan Transfer, dan lain-lain Pendapatan yang Sah.

Realisasi pendapatan daerah Pada Tahun 2020 dan Tahun 2019 strukturnya berpedoman kepada Peraturan Menteri Dalam Negeri Nomor 13 Tahun 2006 dan Peraturan Menteri Dalam Negeri Nomor 86 Tahun 2017. Realisasi pendapatan daerah disajikan dalam tabel di bawah ini.

**Tabel 3.3**  
**Realisasi Pendapatan Kabupaten Sumedang Tahun 2019 - 2020**

No	Uraian	Realisasi Tahun 2019 (Rp)	Realisasi Tahun 2020 (Rp)
	1	3	3
<b>1.1</b>	<b>Pendapatan Asli Daerah</b>	<b>463.528.449.322,47</b>	<b>444.430.236.011,44</b>
1.1.1	Pajak Daerah	205.521.153.763,00	181.036.793.797,00
1.1.2	Retribusi Daerah	10.263.528.592,00	8.300.206.720,00
1.1.3	Hasil Pengelolaan Kekayaan Daerah Yang Dipisahkan	9.727.083.922,00	10.929.327.383,00
1.1.4	Lain - Lain PAD yang Sah	238.016.683.045,47	244.163.908.111,44





No	Uraian	Realisasi Tahun 2019 (Rp)	Realisasi Tahun 2020 (Rp)
	1	3	3
<b>1.2</b>	<b>Dana Perimbangan</b>	<b>1.742.184.434.785,00</b>	<b>1.628.340.815.970,00</b>
1.2.1	Dana Bagi Hasil pajak/Bagi hasil bukan Pajak	86.594.143.619,00	97.420.477.270,00
1.2.2	Dana Alokasi Umum	1.180.828.452.000,00	1.065.253.951.000,00
1.2.3	Dana Alokasi Khusus	474.761.839.166,00	465.666.387.700,00
<b>1.3</b>	<b>Lain - lain Pendapatan daerah yang Sah</b>	<b>863.836.394.065,00</b>	<b>831.618.423.202,00</b>
1.3.1	Hibah	128.579.320.000,00	141.612.082.721,00
1.3.2	Dana Bagi Hasil pajak dari provinsi dan Pemerintah Daerah Lainnya	136.437.021.093,00	134.266.775.232,00
1.3.3	Dana Penyesuaian dan Otonomi Khusus	-	-
1.3.4	Dana Desa	218.940.541.600,00	222.389.199.000,00
1.3.5	Bantuan Keuangan dari Pemerintah Pusat (DID)	49.222.417.000,00	84.002.531.000,00
1.3.6	Bantuan Keuangan Provinsi	330.657.094.372,00	249.347.835.249,00
<b>TOTAL PENDAPATAN DAERAH</b>		<b>3.069.549.278.172,47</b>	<b>2.904.389.475.183,44</b>

Sumber : BAPPENDA Kab. Sumedang

- 1) Perda Pertanggungjawaban Pelaksanaan APBD Tahun Anggaran 2020 (Unaudited BPK RI)
- 2) Laporan Realisasi APBD (LRA) Tahun Anggaran 2019 (Database SIPKD per 31 Desember 2020)

Proyeksi/target pendapatan daerah Tahun Anggaran 2021 dan seterusnya Struktur Pendapatan Daerah berpedoman berpedoman kepada Peraturan Pemerintah Nomor 12 Tahun 2019 tentang pengelolaan keuangan daerah dan Peraturan Menteri Dalam Negeri Nomor 77 Tahun 2020 tentang Pedoman Teknis Pengelolaan Keuangan Daerah. Pendapatan Daerah diasumsikan mengalami peningkatan sebesar 6,92% apabila dibandingkan dengan target APBD Tahun 2021. Kenaikan tersebut diasumsikan dari rata-rata kenaikan Dana Perimbangan sebesar 8,75% dan rata-rata kenaikan Pajak Daerah sebesar 13,99%. Proyeksi/target Pendapatan Daerah disajikan dalam tabel di bawah ini.



**Tabel 3.4**  
**Proyeksi/Target Pendapatan Kabupaten Sumedang**  
**Tahun 2021 - 2023**

No	Uraian	Tahun 2021 (Rp) (APBD Murni)	Tahun 2021 (Rp) (Refocusing/PMK 17)	Proyeksi/Target Tahun 2022 (Rp)	Proyeksi/Target Tahun 2023 (Rp)
<b>4.</b>	<b>PENDAPATAN DAERAH</b>				
<b>4.1</b>	<b>PENDAPATAN ASLI DAERAH (PAD)</b>	<b>541.541.963.199,00</b>	<b>541.541.963.199,00</b>	<b>541.541.963.198,85</b>	<b>560.324.199.361,84</b>
4.1.01	Pajak Daerah	273.224.000.000,00	273.224.000.000,00	273.224.000.000,00	302.774.028.992,22
4.1.02	Retribusi Daerah	22.817.782.888	22.817.782.888	23.048.527.614,85	7.346.589.950,23
4.1.03	Hasil Pengelolaan Kekayaan Daerah Yang Dipisahkan	12.69 2.068.000,00	12.692.068.000,00	12.692.068.000,00	20.123.320.286,92
4.1.04	Lain - Lain PAD yang Sah	232.808.112.311	232.808.112.311	232.577.367.584,00	230.080.260.132,47
<b>4.2</b>	<b>PENDAPATAN TRANSFER</b>	<b>1.617.438.017.219,00</b>	<b>2.375.915.312.419,00</b>	<b>2.207.878.769.203,00</b>	<b>2.928.590.153.630,96</b>
4.2.01	Pendapatan Transfer Pemerintah Pusat	1.452.051.333.986,00	1.806.779.132.986,00	1.926.073.568.986.,00	2.198.848.920.465,85
	Pendapatan Transfer Antar Daerah	165.386.683.233,00	569.136.179.433,00	281.805.200.217,00	729.741.233.165,11
<b>4.3</b>	<b>LAIN-LAIN PENDAPATAN YANG SAH</b>	<b>13.170.000.000,00</b>	<b>13.170.000.000,00</b>	<b>13.170.000.000,00</b>	<b>13.170.000.000,00</b>
	<b>TOTAL PENDAPATAN DAERAH</b>	<b>2.172.149.980.418,00</b>	<b>2.930.627.275.618,00</b>	<b>2.762.590.732.401,85</b>	<b>3.502.084.352.992,80</b>

Sumber : BAPPENDA Kab. Sumedang



PAD meliputi: pajak daerah, retribusi daerah, pendapatan hasil pengelolaan kekayaan daerah yang dipisahkan, dan PAD lain-lain yang sah, sedangkan pendapatan transfer terdiri dari : Transfer Pemerintah Pusat terdiri dari: dana perimbangan, dana insentif daerah, dana otonomi khusus, dana keistimewaan dan Dana Desa, Transfer antar Daerah terdiri dari: pendapatan bagi hasil dan bantuan keuangan.

Selanjutnya Pemerintah Daerah melakukan perumusan kebijakan yang terkait langsung dengan pos-pos pendapatan daerah dalam APBD. Adapun arah kebijakan dan strategi pendapatan daerah, adalah :

**Arah kebijakan pendapatan daerah, meliputi:**

1. Meningkatkan kapasitas kelembagaan pengelolaan pendapatan daerah
2. Menegakkan pelaksanaan regulasi pajak dan retribusi daerah
3. Peningkatan kesadaran dan kepatuhan masyarakat dalam membayar pajak dan retribusi daerah
4. Meningkatkan kualitas dan kompetensi SDM pemungut dan pengelola pendapatan daerah
5. Meningkatkan capaian realisasi potensi Pendapatan Daerah

**Strategi pendapatan daerah, meliputi:**

1. Penguatan kapasitas kelembagaan pengelolaan pendapatan daerah
2. Penyusunan regulasi PDRD
3. Peningkatan sosialisasi kepada masyarakat tentang pentingnya pajak dan retribusi daerah
4. Peningkatan kesadaran dan kepatuhan wajib pajak daerah
5. Pendidikan dan Pelatihan SDM pengelola pendapatan daerah
6. Pemetaan potensi pendapatan daerah
7. Penyusunan strategi pemanfaatan potensi Pendapatan Daerah

**3.2.2.1 Pajak Daerah**

**A. Upaya Intensifikasi :**

1. Melakukan optimalisasi penerimaan pajak daerah melalui pendekatan Teknologi Informasi dan Komunikasi berupa sistem online terhadap jenis pajak daerah yang memungkinkan;
2. Melakukan pemutakhiran data objek pajak, melalui :
  - a. Pendapatan wajib pajak untuk pajak hotel, restoran, hiburan, parkir dan reklame;
  - b. Melakukan pemutakhiran administrasi pajak daerah berbasis Nomor Induk Kependudukan terhadap PBB dan BPHTB;



- c. Pajak Bumi dan Bangunan Perdesaan dan Perkotaan (PBB-P2) :
  - a) Pemutihan/penghapusan tunggakan/piutang PBB-P2;
  - b) Pemutakhiran Data Objek Tanah dan Bangunan;
  - c) Penilaian individual terhadap objek PBB-P2.
- 3. Melakukan pemeriksaan terhadap :
  - a. Wajib pajak *self assessment*;
  - b. Wajib pajak PBB-KB;
  - c. Wajib pajak PPJ
- 4. Melakukan penagihan piutang pajak antara lain :
  - a. Penyelenggaraan reklame yang belum daftar ulang (BDU) pajak reklame;
  - b. PBB-P2 dan jenis pajak daerah lainnya;
  - c. Melakukan *cleansing* data terhadap piutang pajak.
- 5. Melakukan pemasangan stiker atau plang bagi penunggak pajak.

**B. Upaya Ekstensifikasi :**

- 1. Melakukan revisi peraturan daerah terhadap pajak daerah :
  - a. Melakukan penambahan objek pajak;
  - b. Melakukan perubahan tarif melalui revisi peraturan daerah terhadap jenis pajak parkir;
  - c. Melakukan perubahan nilai sewa reklame (NSR) dan kelas jalan sebagai dasar pengenaan pajak reklame;
- 2. Peningkatan kualitas dan kuantitas pelayanan :
  - a. Melakukan peningkatan integritas dan kualitas SDM;
  - b. Melakukan pembangunan, pembenahan, perluasan dan sosialisasi pelayanan.

**3.2.2.2 Retribusi Daerah**

Retribusi adalah pungutan daerah sebagai pembayaran atas jasa atau pemberian izin tertentu yang khusus disediakan dan/atau diberikan oleh pemerintah daerah untuk kepentingan orang pribadi atau badan. Untuk mengoptimalkan pendapatan daerah dari retribusi diperlukan beberapa kebijakan yaitu peningkatan pelayanan retribusi daerah, serta intensifikasi dan ekstensifikasi penerimaan retribusi daerah.

- 1. Peningkatan pelayanan retribusi daerah melalui :
  - a. Mengembangkan pengelolaan retribusi daerah berbasis elektronik;



- b. Melaksanakan pelatihan dan bimbingan kepada perangkat daerah pemungut retribusi;
  - c. Melaksanakan monitoring implementasi pembayaran retribusi;
  - d. Menerapkan *cash less* dalam pembayaran retribusi dengan *banking system*;
  - e. Memulai menerapkan *e-ticketing*;
  - f. Untuk memberikan kemudahan kepada masyarakat sebagian besar pelayanan retribusi perizinan dan non perizinan dilaksanakan melalui Dinas PTSP.
2. Intensifikasi dan ekstensifikasi perlu dilakukan secara komprehensif guna mengoptimalkan penerimaan retribusi. Dalam hal ini intensifikasi dan ekstensifikasi penerimaan retribusi daerah dilakukan melalui :
    - a. Melakukan penyesuaian tarif secara komprehensif untuk beberapa jenis retribusi daerah;
    - b. Melakukan monitoring dan evaluasi terhadap pelaksanaan pemungutan retribusi daerah.

### **3.2.2.3 Pengelolaan Kekayaan Daerah yang Dipisahkan dan Lain-lain Pendapatan Asli Daerah yang Sah**

Pengelolaan kekayaan daerah yang dipisahkan merupakan penerimaan daerah yang berasal dari hasil perusahaan milik daerah dan pengelolaan kekayaan daerah yang dipisahkan. Untuk meningkatkan kinerja komponen pendapatan ini dilakukan upaya sebagai berikut :

1. Meningkatkan kemampuan manajemen pengelolaan BUMD yang dapat meningkatkan laba BUMD;
2. Menerapkan strategi bisnis yang tepat, serta meningkatkan sinergitas antar BUMD untuk meningkatkan daya saing perusahaan;
3. Membuat surat penagihan deviden kepada BUMD;
4. Memperkuat struktur permodalan BUMD, antara lain melalui PMD.

Lebih lanjut lain-lain pendapatan asli daerah merupakan penerimaan daerah yang berasal dari lain-lain milik pemerintah daerah. penerimaan ini berasal dari penjualan barang milik daerah, dan penerimaan jasa giro. Untuk meningkatkan kinerja komponen ini maka dilakukan upaya antara lain :

1. Mengimplementasikan hasil evaluasi terhadap perjanjian-perjanjian pemanfaatan aset daerah dengan pihak ketiga;
2. Mengoptimalkan pemanfaatan aset daerah yang berada di lahan strategis dan ekonomis melalui kerjasama dengan pihak ketiga;



3. Mengembangkan pengelolaan mitigasi fiskal melalui *debt management*.

#### **3.2.2.4 Dana Perimbangan**

Dana perimbangan adalah dana yang bersumber dari pendapatan APBN yang dialokasikan kepada daerah untuk mendanai kebutuhan daerah dalam rangka pelaksanaan desentralisasi. Pemerintah Kabupaten Sumedang melakukan upaya peningkatan koordinasi dengan pemerintah pusat bekerjasama dengan Kantor Wilayah Direktorat Jendral Pajak dan Kantor Pelayanan Pajak Pratama untuk meningkatkan pendapatan yang berasal dari dana perimbangan melalui dana bagi hasil pajak dan dana bagi hasil bukan pajak (Sumber Daya Alam) dengan melakukan kegiatan bersama berupa ekstensifikasi dan intensifikasi pajak dalam rangka mendukung kebijakan pemerintah pusat dan meningkatkan penerimaan pajak negara.

#### **3.2.2. Arah Kebijakan Belanja Daerah**

Sebagaimana diamanatkan dalam Peraturan Pemerintah Nomor 12 Tahun 2019 tentang Pengelolaan Keuangan Daerah, bahwa Belanja Daerah digunakan untuk mendanai pelaksanaan urusan Pemerintahan yang menjadi kewenangan Kabupaten, terdiri atas urusan wajib dan urusan pilihan sesuai dengan ketentuan Peraturan Perundang – Undangan yang diprioritaskan untuk Pendanaan Urusan Pemerintah wajib terkait Pelayanan Dasar dalam rangka pemenuhan Standar Pelayanan Minimal.

Disamping hal diatas Pemerintah Daerah harus memperhatikan pemenuhan Belanja Daerah diantaranya :

- a. Belanja yang bersifat mengikat merupakan belanja yang dibutuhkan secara terus menerus dan harus dialokasikan oleh pemerintah daerah dengan jumlah yang cukup untuk keperluan setiap bulan dalam tahun anggaran yang berkenaan, seperti belanja pegawai, belanja barang dan jasa;
- b. Belanja yang bersifat wajib adalah belanja untuk terjaminnya kelangsungan pemenuhan pendanaan pelayanan dasar masyarakat antara lain pendidikan, kesehatan, melaksanakan kewajiban kepada pihak ketiga, kewajiban pembayaran pokok pinjaman, bunga pinjaman yang telah jatuh tempo, dan kewajiban lainnya sesuai dengan ketentuan peraturan perundang-undangan dan
- c. Pemerintah Daerah wajib mengalokasikan Belanja untuk mendanai Urusan Pemerintahan Daerah yang besarnya telah ditetapkan sesuai dengan ketentuan peraturan perundang-undangan;





Dengan telah ditetapkan Peraturan Pemerintah Nomor 12 Tahun 2009 tentang Pengelolaan Keuangan Daerah dan Peraturan Menteri Dalam Negeri Nomor 77 Tahun 2020 tentang Pedoman Teknis Pengelolaan Keuangan Daerah, maka adanya perubahan Struktur pada Anggaran Pendapatan dan Belanja Daerah pada APBD Tahun Anggaran 2020 dan APBD Tahun Anggaran 2021. Pada sub bab ini diuraikan mengenai kebijakan yang akan dilakukan oleh Pemerintah Kabupaten Sumedang yang terkait dengan pengelolaan Belanja Daerah pada Tahun Anggaran 2021.

Kebijakan belanja daerah memprioritaskan terlebih dahulu pos belanja yang wajib dikeluarkan, antara lain belanja pegawai, belanja bunga dan pembayaran pokok pinjaman, belanja subsidi, belanja bagi hasil, serta belanja barang dan jasa yang wajib dikeluarkan pada tahun yang bersangkutan.

Belanja tidak langsung untuk belanja hibah, belanja sosial dan belanja bantuan kepada provinsi/kabupaten/kota/pemerintah desa, serta belanja tidak terduga disesuaikan dan diperhitungkan berdasarkan ketersediaan dana dan kebutuhan belanja langsung.

Sesuai dengan tema RKPD Tahun 2022, pengalokasian belanja daerah oleh Pemerintah Kabupaten Sumedang untuk Tahun Anggaran 2022 difokuskan pada 5 (lima) prioritas pembangunan daerah yaitu, penguatan Sumedang agamis, akselerasi pelayanan dasar, penguatan ketahanan daerah, akselerasi pemulihan ekonomi, dan penguatan inovasi publik dan tata kelola pemerintahan. Lebih lanjut dijabarkan pada sub bab selanjutnya.

Realisasi belanja daerah Pada Tahun 2020 dan Tahun 2019 struktur belanja daerah berpedoman kepada Peraturan Menteri Dalam Negeri Nomor 13 Tahun 2006 dan Peraturan Menteri Dalam Negeri Nomor 86 Tahun 2017. Realisasi belanja daerah disajikan dalam tabel di bawah ini.

**Tabel 3.5**  
**Realisasi Belanja Daerah Kabupaten Sumedang**  
**Tahun 2019 - 2020**

No	Uraian	Realisasi Tahun 2019 (Rp)	Realisasi Tahun 2020 (Rp)
<b>2.1.</b>	<b>Belanja Tidak Langsung</b>	<b>1.656.888.704.313,00</b>	<b>1.628.133.985.918,00</b>
2.1.1	Belanja Pegawai	1.234.484.280.762,00	1.173.462.517.916,00
2.1.2	Belanja Hibah	35.591.700.000,00	33.562.360.500,00
2.1.3	Belanja Bantuan Sosial	3.367.912.900,00	1.222.650.000,00
2.1.4	Belanja Bagi Hasil Kepada Provinsi/Kabupaten/Kota dan Pemerintah Desa	23.338.654.000,00	20.044.107.816,00



No	Uraian	Realisasi Tahun 2019 (Rp)	Realisasi Tahun 2020 (Rp)
2.1.5	Belanja Bantuan Keuangan Kepada Kab/kota/Pemerintah Desa dan Partai Politik	360.093.456.751,00	353.440.572.232,00
2.1.6	Belanja tidak terduga	12.699.900,00	46.401.777.454,00
<b>2.2</b>	<b>Belanja Langsung</b>	<b>1.365.733.116.844,97</b>	<b>1.240.132.723.565,00</b>
2.2.1	Belanja Pegawai	71.746.152.040,00	88.728.807.257,00
	Belanja Barang dan Jasa	688.288.613.792,69	652.906.240.256,00
	Belanja Modal	605.698.351.012,28	498.497.676.052,00
	<b>TOTAL BELANJA DAERAH</b>	<b>3.022.621.821.157,97</b>	<b>2.868.266.709.483,00</b>

Sumber : BPKAD Sumedang

- 1) Perda Pertanggungjawaban Pelaksanaan APBD Tahun Anggaran 2020 (Unaudited BPK RI)
- 2) Laporan Realisasi APBD (LRA) Tahun Anggaran 2019 (Database SIPKD per 31 Desember 2020)

Proyeksi Belanja daerah Tahun Anggaran 2021 dan seterusnya Struktur belanja Daerah berpedoman kepada Peraturan Pemerintah Nomor 12 Tahun 2019 tentang pengelolaan keuangan daerah dan Peraturan Menteri Dalam Negeri Nomor 77 Tahun 2020 tentang Pedoman Teknis Pengelolaan Keuangan Daerah.

Belanja daerah dialokasikan kepada 3 prioritas. Adapun ketentuan prioritas anggaran sebagaimana diatur dalam Peraturan Menteri Dalam Negeri Nomor 86 Tahun 2017, sebagai berikut:

- a. Prioritas I adalah dialokasikan untuk belanja wajib dan mengikat;
- b. Prioritas II adalah untuk program-program terkait dengan pelaksanaan visi dan misi Bupati (Janji Bupati) serta untuk memenuhi program-program yang berkaitan dengan pelaksanaan Standar Pelayanan Minimal (SPM) pada urusan wajib pelayanan dasar; dan terakhir
- c. Prioritas III adalah untuk program-program urusan pemerintahan lainnya serta penunjang tugas dan fungsi OPD.

Proyeksi/target Belanja Daerah disajikan dalam tabel di bawah ini.



**Tabel. 3.6**  
**Proyeksi Belanja Daerah Kabupaten Sumedang**  
**Tahun 2021 - 2023**

No	Uraian	Tahun 2021 (Rp) (APBD Murni)	Tahun 2021 (Rp) (Refocusing/PMK 17)	Proyeksi/Target Tahun 2022 (Rp)	Proyeksi/Target Tahun 2023 (Rp)
<b>5</b>	<b>BELANJA</b>				
<b>5.1</b>	<b>BELANJA OPERASI</b>	<b>1.660.497.474.917,00</b>	<b>1.998.003.294.654,00</b>	<b>1.660.497.474.917,00</b>	<b>1.768.927.960.029,08</b>
5.1.01	Belanja Pegawai	1.096.675.547.544,00	1.367.147.981.348,00	1.096.675.547.544,00	1.168.288.460.798,62
5.1.02	Belanja Barang dan Jasa	538.264.232.373,00	574.180.553.306,00	538.264.232.373,00	573.412.886.746,96
5.1.03	Belanja Hibah	20.636.500.000,00	51.676.465.000,00	20.636.500.000,00	21.984.063.450,00
5.1.04	Belanja Bantuan Sosial	4.921.195.000,00	4.998.295.000,00	4.921.195.000,00	5.242.549.033,50
<b>5.2</b>	<b>BELANJA MODAL</b>	<b>114.000.775.501,00</b>	<b>495.419.000.298,00</b>	<b>295.500.538.115,80</b>	<b>314.796.723.254,76</b>
<b>5.3</b>	<b>BELANJA TIDAK TERDUGA</b>	<b>6.808.750.000,00</b>	<b>84.128.044.666,00</b>	<b>10.000.000.000,00</b>	<b>10.653.000.000,00</b>
<b>5.4</b>	<b>BELANJA TRANSFER</b>	<b>383.922.980.000,00</b>	<b>383.922.980.000,00</b>	<b>384.916.846.998,60</b>	<b>410.051.917.107,61</b>
5.4.01	Belanja Bagi Hasil	29.627.252.700,00	29.627.252.700,00	29.627.252.700,00	31.561.912.301,31
5.4.02	Belanja Bantuan Keuangan	354.295.727.300,00	354.295.727.300,00	355.289.594.298,60	378.490.004.806,30
	<b>TOTAL BELANJA DAERAH</b>	<b>2.165.229.980.418,00</b>	<b>2.961.473.319.618,00</b>	<b>3.629.551.648.185,13</b>	<b>3.866.561.370.811,62</b>

Sumber : BPKAD Kab. Sumedang



### **3.2.2.1. Struktur Belanja Daerah pada APBD**

Berdasarkan Peraturan Pemerintah Nomor 12 Tahun 2019 tentang pengelolaan keuangan daerah dan Peraturan Menteri Dalam Negeri Nomor 77 Tahun 2020 tentang Pedoman Teknis Pengelolaan Keuangan Daerah, bahwa Struktur Belanja Daerah terdiri dari :

#### 1. Belanja Operasi

Belanja Operasi merupakan pengeluaran anggaran untuk Kegiatan sehari-hari Pemerintah Daerah yang memberi manfaat jangka pendek

#### 2. Belanja Modal

Belanja Modal merupakan pengeluaran anggaran untuk perolehan asset tetap dan aset lainnya yang memberi manfaat lebih dari 1 (satu) periode akuntansi.

#### 3. Belanja Tidak Terduga

Belanja Tidak Terduga merupakan pengeluaran anggaran atas Beban APBD untuk keperluan darurat termasuk keperluan mendesak yang tidak dapat diprediksi sebelumnya.

#### 4. Belanja Transfer

Belanja Transfer merupakan pengeluaran uang dari Pemerintah Daerah kepada Pemerintah Daerah lainnya dan/atau dari Pemerintah Daerah kepada pemerintah desa

### **3.2.2.2 Kebijakan Belanja Operasi**

Belanja Operasi merupakan pengeluaran anggaran untuk Kegiatan sehari-hari Pemerintah Daerah yang memberi manfaat jangka pendek yang terdiri dari :

#### 1. Belanja Pegawai

Rencana Alokasi Belanja Pegawai pada Tahun Anggaran 2022 dialokasikan sebagai berikut :

- a. Gaji pokok dan tunjangan Aparatur Sipil Negara (ASN) disesuaikan dengan ketentuan peraturan perundang-undangan serta memperhitungkan rencana kenaikan gaji pokok dan tunjangan serta pemberian gaji ketiga belas dan gaji keempat belas dan kebutuhan pengangkatan calon ASN sesuai formasi Pegawai Tahun 2022;
- b. Kenaikan gaji berkala, kenaikan pangkat, tunjangan keluarga dan mutasi pegawai dengan memperhitungkan akses yang besarnya maksimum 2,5% (dua koma lima per seratus) dari jumlah belanja pegawai untuk gaji pokok dan tunjangan



- c. Penganggaran Hak – Hak Keuangan Daerah Kepala Daerah dan Wakil Kepala Daerah sebagaimana diatur dalam Peraturan Pemerintah Nomor 109 Tahun 2000 tentang Kedudukan Keuangan Kepala Daerah dan Wakil Kepala Daerah serta Peraturan Menteri Dalam Negeri Nomor 59 Tahun 2000 tentang perubahan atas Peraturan Pemerintah Nomor 9 Tahun 1980 tentang Hak Keuangan/Administrasi Kepala Daerah berserta Wakil Kepala Daerah serta janda/duda.
- d. Penganggaran Hak – Hak Keuangan Pimpinan dan Anggota DPRD sebagaimana diatur dalam Peraturan Pemerintah Nomor 18 Tahun 2017 tentang Hak-hak Keuangan dan Administrasi Pimpinan dan Anggota DPRD serta memperhatikan Peraturan Menteri Dalam Negeri Nomor 62 Tahun 2017 tentang Pengelompokan Kemampuan Keuangan Daerah serta Pelaksanaan dan Pertanggungjawaban Dana Operasional yang telah dijabarkan lebih lanjut dalam Peraturan Bupati Sumedang Nomor 111 Tahun 2000 tentang Perubahan Atas Peraturan Bupati Nomor 72 Tahun 2017 Tentang Peraturan Pelaksanaan Peraturan Daerah Nomor 5 Tahun 2017 Tentang Hak Keuangan Dan Administratif Pimpinan Dan Anggota Dewan Perwakilan Rakyat Daerah
- e. Penyelenggaraan jaminan kesehatan bagi Kepala Daerah/Wakil Kepala Daerah, Pimpinan dan Anggota DPRD serta PNSD dibebankan pada APBD Tahun Anggaran 2020 dengan berpedoman pada Undang-Undang Nomor 40 Tahun 2004 tentang Sistem Jaminan Sosial Nasional, Undang-Undang Nomor 24 Tahun 2011 tentang Badan Penyelenggara Jaminan Sosial (BPJS) dan Peraturan Presiden Nomor 12 Tahun 2013 tentang Jaminan Kesehatan sebagaimana telah diubah beberapa kali terakhir dengan Peraturan Presiden Nomor 19 Tahun 2016 tentang Perubahan Kedua Atas Peraturan Presiden Nomor 12 Tahun 2013 tentang Jaminan Kesehatan;
- f. Penganggaran penyelenggaraan jaminan kecelakaan kerja dan kematian bagi PNSD dibebankan pada APBD dengan mempedomani Peraturan Pemerintah Nomor 70 Tahun 2015 tentang Jaminan Kecelakaan Kerja dan Jaminan Kematian Bagi Pegawai Aparatur Sipil Negara;
- g. Penganggaran Tambahan Penghasilan PNSD memperhatikan kemampuan keuangan daerah dan memperoleh Persetujuan DPRD. Adapun Kebijakan serta penentuan kriterianya ditetapkan terlebih dahulu dengan peraturan Kepala Daerah;



- h. Penganggaran Insentif Pemungutan Pajak Daerah dan Retribusi Daerah berpedoman pada Peraturan Pemerintah Nomor 69 Tahun 2010 tentang Tata Cara Pemberian dan Pemanfaatan Insentif Pemungutan Pajak Daerah dan Retribusi Daerah;
- i. Tunjangan Profesi Guru PNSD, Dana Tambahan Penghasilan Guru PNSD, dan Tunjangan Khusus Guru PNSD di Daerah Khusus yang bersumber dari APBN Tahun Anggaran 2021 melalui DAK Non Fisik.
- j. Penganggaran Honorarium diberikan dengan memperhatikan asas kepatutan, kewajiban, rasionalitas dan efektifitas dalam pencapaian sasaran program dan kegiatan sesuai dengan kebutuhan dan waktu pelaksanaan kegiatan dalam rangka mencapai target kinerja kegiatan dimaksud.

## 2. Belanja Barang dan Jasa

Rencana Pendanaan untuk Belanja barang dan jasa digunakan untuk menganggarkan pengadaan barang/jasa yang nilai manfaatnya kurang dari 12 (dua belas) bulan, termasuk barang/jasa yang akan diserahkan atau dijual kepada masyarakat/pihak ketiga/pihak lain dalam rangka melaksanakan program dan kegiatan Pemerintahan Daerah guna pencapaian sasaran prioritas daerah yang tercantum dalam RPJMD

## 3. Belanja Bunga

Belanja bunga digunakan Pemerintah Daerah untuk menganggarkan pembayaran bunga utang yang dihitung atas kewajiban pokok utang berdasarkan perjanjian pinjaman sesuai dengan ketentuan peraturan perundang-undangan. Pada Tahun Anggaran 2022 Pemerintah Kabupaten Sumedang tidak melakukan perjanjian pinjaman sehingga tidak mengalokasikan untuk pembayaran belanja bunga

## 4. Belanja Subsidi

Pemerintah Daerah dapat menganggarkan belanja subsidi dalam APBD Tahun Anggaran 2021 agar harga jual produksi atau jasa yang dihasilkan oleh badan usaha milik negara, BUMD dan/atau badan usaha milik swasta, sesuai dengan ketentuan peraturan perundang-undangan yang menghasilkan produk atau jasa pelayanan dasar masyarakat

## 5. Belanja Hibah dan Bantuan Sosial

Belanja hibah dan Bantuan Sosial dapat berupa uang, barang, atau jasa dapat dianggarkan dalam APBD sesuai dengan kemampuan keuangan daerah setelah memprioritaskan pemenuhan belanja urusan





pemerintahan wajib dan Urusan Pemerintahan Pilihan, kecuali ditentukan lain sesuai dengan ketentuan peraturan perundang-undangan. Pendanaan Belanja Hibah Pada Tahun 2022 diprioritaskan untuk menunjang pencapaian sasaran program, kegiatan dan sub kegiatan pemerintah daerah, dengan kriteria penerima ditetapkan berpedoman kepada Peraturan Menteri Dalam Negeri Nomor 77 Tahun 2020 tentang Pedoman Teknis Pengelolaan Keuangan Daerah.

### **3.2.2.3 Kebijakan Belanja Modal**

Belanja modal digunakan untuk menganggarkan pengeluaran yang dilakukan dalam rangka pengadaan aset tetap dan aset lainnya. Penganggaran Belanja Modal diprioritaskan untuk Pembangunan dan Pengembangan sarana dan Prasarana yang terkait langsung dengan Peningkatan Publik dan Pertumbuhan Ekonomi.

Penganggaran Belanja Modal (Barang Milik Daerah) didasarkan pada perencanaan kebutuhan barang milik daerah dan daftar kebutuhan barang milik daerah yang disusun dengan memperhatikan Kebutuhan Pelaksanaan Tugas SKPD serta ketersediaan barang Milik Daerah.

Berpedoman kepada Peraturan Menteri Dalam Negeri Nomor 19 Tahun 2020 tentang Pengukuran Indeks Pengelolaan Keuangan Daerah, Bahwa adanya kewajiban untuk penyediaan alokasi Anggaran untuk Belanja Infrastruktur sebesar 25% (dua puluh lima persen) dari penerimaan dana transfer.

### **3.2.2.4 Kebijakan Belanja Tidak Terduga**

Belanja tidak terduga merupakan pengeluaran anggaran atas Beban APBD untuk keadaan darurat termasuk keperluan mendesak serta pengembalian atas kelebihan pembayaran atas Penerimaan Daerah tahun-tahun sebelumnya.

Rencana Pendanaan Belanja tidak terduga dialokasikan untuk dua kriteria diantaranya :

1. Keadaan darurat meliputi:
  - a. Bencana alam, bencana non-alam, bencana social dan/atau kejadian luar biasa;
  - b. pelaksanaan operasi pencarian dan pertolongan; dan/atau
  - c. Kerusakan sarana/prasarana yang dapat mengganggu kegiatan pelayanan publik.



2. Keperluan Mendesak meliputi :

- a. Kebutuhan daerah dalam rangka Pelayanan Dasar masyarakat yang anggarannya belum tersedia dalam tahun anggaran berjalan;
- b. Belanja Daerah yang bersifat mengikat dan belanja yang bersifat wajib;
- c. Pengeluaran Daerah yang berada diluar kendali Pemerintah Daerah dan tidak dapat diprediksikan sebelumnya, serta amanat peraturan perundangundangan dan/atau;
- d. Pengeluaran Daerah lainnya yang apabila ditunda akan menimbulkan kerugian yang lebih besar bagi Pemerintah Daerah danl atau masyarakat.
- e.

**3.2.2.5 Kebijakan Belanja Transfer**

Belanja Transfer merupakan pengeluaran uang dari Pemerintah Daerah kepada Pemerintah Daerah lainnya dan/atau dari Pemerintah Daerah kepada pemerintah desa yang terdiri dari :

a. Belanja Bagi Hasil Pajak

Penganggaran Dana Bagi Hasil Pajak dan Retribusi Daerah berpedoman kepada Peraturan Pemerintah Nomor 47 Tahun 2015 tentang Perubahan atas Peraturan Pemerintah Nomor 43 Tahun 2014 tentang Peraturan Pelaksanaan Undang – Undang Nomor 6 Tahun 2014 tentang Desa yang telah dijelaskan lebih lanjut dalam Peraturan Bupati Kepala Daerah.

b. Bantuan Keuangan Kepada Pemerintah Desa

1) Pemenuhan Hak – Hak keuangan Desa melalui Alokasi Dana Desa sebesar 10% (sepuluh persen) dari alokasi Dana Perimbangan setelah dikurangi Dana Alokasi Khusus sebagaimana diatur dalam Peraturan Pemerintah Nomor 47 Tahun 2015 tentang Perubahan atas Peraturan Pemerintah Nomor 43 Tahun 2014 tentang Peraturan Pelaksanaan Undang – Undang Nomor 6 Tahun 2014 tentang Desa yang telah dijelaskan lebih lanjut dalam Peraturan Bupati Kepala Daerah.

2) Dana Desa yang bersumber dari Anggaran Pendapatan dan Belanja Negara pada Perencanaan Pendanaan pada Tahun Anggaran 2022 disesuaikan dengan Proyeksi pada APBD Tahun Anggaran 2021 yang berpedoman kepada Peraturan Presiden Nomor 113 Tahun 2020 tentang Rincian Anggaran Pendapatan dan Belanja Negara Tahun Anggaran 2021, Adapaun penyesuaian rencana Alokasi Dana Desa menunggu Informasi dari Kementrian Keuangan Republik Indonesia.



- 3) Pemberian Bantuan Keuangan yang bersifat umum dan Khusus kepada Pemerintah Desa dalam rangka membantu pelaksanaan tugas daerah di desa serta percepatan pembangunan desa dan pemberdayaan desa serta mendorong pencapaian indikator yang telah ditetapkan dalam Dokumen Perencanaan Kabupaten yang telah ditetapkan

#### **3.2.2.6 Indek Pengelolaan Keuangan Daerah**

Pengalokasian Anggaran Belanja pada APBD Tahun Anggaran 2022 Merupakan salah satu dimensi yang diukur, dengan indikator Pendanaan APBD yang diatur dalam Peraturan Perundang – undangan (*mandatory spending*) yang terdiri :

- a. Pemenuhan Alokasi Jumlah Belanja untuk urusan Kesehatan Minimal 10% (sepuluh persen) dari APBD diluar Gaji;
- b. Pemenuhan Alokasi Jumlah Belanja untuk fungsi Pendidikan sebesar 20% (dua puluh persen) dari APBD
- c. Pemenuhan Alokasi belanja untuk infrastuktur yang langsung dalam alokasi Dana Transfer sebesar minimal 25% (dua puluh lima persen) dari Dana Transfer Umum, dengan memperhatikan aspek kemampuan keuangan daerah dalam rangka mewujudkan pencapaian tema pembangunan dan prioritas Tahun Anggaran 2022.
- d. Alokasi Belanja dalam memenuhi standar Pelayanan Minimal

#### **3.2.2.7 Kebijakan Terkait Dana Alokasi Khusus (DAK)**

Pengalokasian Dana Alokasi Khusus (DAK) Non Fisik dilakukan sesuai dengan Peraturan Menteri PPN/Ka. Bappenas Nomor 4 Tahun 2019 tentang Tata Cara Pelaksanaan Dana Transfer Khusus yang mengatur mengenai penyusunan arah kebijakan dan rencana pemanfaatan dana transfer khusus, pengusulan kegiatan, verifikasi, penilaian dan penetapan rencana kegiatan yang didanai dana transfer khusus, penganggaran dana transfer khusus, serta pelaporan dan monev pelaksanaan dana transfer khusus. Jenis DAK terdiri dari DAK Fisik dan Non Fisik. Arah kebijakan DAK Fisik Tahun 2022, yaitu :

1. Mempertajam fokus kegiatan DAK sehingga berdampak langsung pada pertumbuhan ekonomi sebagai respon dampak pandemi Covid-19.
2. Meningkatkan pemerataan layanan dan infrastruktur dasar di daerah.



3. Mendukung pencapaian prioritas nasional melalui kebijakan DAK berbasis tematik (khususnya pariwisata dan IKM; Food Estate dan Sentra Produksi Pangan; dan Konektivitas Kawasan untuk Pembangunan Inklusif).
4. Refocusing menu pada kegiatan bernilai signifikan serta menuntaskan hambatan pelaksanaan di daerah.
5. Mempertajam penentuan lokasi prioritas berbasis sektoral dan regional.
6. Memperkuat integrasi pemanfaatan DAK Fisik dengan kegiatan yang didukung oleh sumber pendanaan lainnya.

Sedangkan untuk arah kebijakan DAK Non Fisik Tahun 2022, yaitu :

1. Memberikan dukungan layanan pada sektor- sektor yang menjadi fokus prioritas pada RKP.
2. Mendukung peningkatan kualitas layanan sektor produktif seperti pariwisata dan pertanian.
3. Mendorong peningkatan investasi di daerah melalui dukungan operasionalisasi dan perbaikan sistem pelayanan investasi di daerah.
4. Mengarahkan pemanfaatan DAK Non Fisik untuk peningkatan kualitas SDM dan daya saing daerah.
5. Memperkuat sinergi pendanaan 33ntara DAK Non Fisik, DAK Fisik, Belanja K/L, dan sumber pendanaan lainnya.

Kebijakan DAK terdiri dari DAK Fisik Reguler dan DAK Fisik Penugasan, untuk Tahun 2022 DAK Fisik Reguler diperuntukkan untuk pemenuhan pelayanan dasar dalam penyiapan SDM berdaya saing, sedangkan untuk DAK Penugasan lebih ditujukan pada Penguatan DPP dan Sentra Industri Kecil Menengah; Pengembangan 5 Food Estate dan Sentra Produksi Pangan; dan Peningkatan Konektivitas Kawasan untuk Pembangunan Inklusif di wilayah Nusa Tenggara, Maluku, dan Papua.

Berdasarkan Undang-Undang Nomor 14 Tahun 2015 dan rancangan Peraturan Presiden Nomor Tahun 2021 tentang Rencana Kerja Pemerintah Tahun 2022, DAK Non Fisik diperuntukkan untuk :

1. Mendukung Pemenuhan Pelayanan Publik, yang terdiri dari:
  - A. Pendidikan
    - a) Bantuan Operasional Sekolah (BOS);
    - b) Bantuan Operasional Penyelenggaraan Pendidikan Anak Usia Dini (BOP PAUD);
    - c) Tambahan Penghasilan (Tamsil) Guru PNS Daerah;



- d) Tunjangan profesi Guru (TPG) PNSD;
- e) Dana Bantuan Operasional Penyelenggaraan Kesetaraan;

#### B. Kesehatan

- a) Bantuan Operasional Kesehatan (BOK);
  - b) Bantuan Operasional Keluarga Berencana (BOKB);
2. Mendukung Prioritas Nasional, yang terdiri dari:
- a) Pelayanan Kepariwisataaan;
  - b) Penguatan Kapasitas Kelembagaan Sentra IKM.
3. Layanan Lainnya, terdiri dari :
- a) Fasilitasi Penanaman Modal;
  - b) Perlindungan Perempuan dan Anak (PPA);
  - c) Ketahanan Pangan dan Pertanian;
  - d) Layanan Pengolahan Sampah (LPS); dan
  - e) Peningkatan Kapasitas KUKM (PK2UKM).

### **3.2.3 Arah Kebijakan Pembiayaan Daerah**

#### **3.2.3.1 Pembiayaan dengan Skema APBD**

Pembiayaan Daerah adalah semua penerimaan yang perlu dibayar kembali dan/atau pengeluaran yang akan diterima kembali, baik pada tahun anggaran yang bersangkutan maupun pada tahun-tahun anggaran berikutnya yang meliputi transaksi keuangan untuk menutup defisit atau memanfaatkan surplus. Sebagaimana diatur dalam Peraturan Menteri Dalam Negeri Nomor 21 Tahun 2012 tentang Perubahan Kedua atas Peraturan Menteri Dalam Negeri Nomor 13 Tahun 2006 tentang Pedoman Pengelolaan Keuangan Daerah bahwa Pembiayaan Daerah terdiri dari Penerimaan Pembiayaan dan Pengeluaran Pembiayaan.

#### A. Arah Kebijakan Penerimaan Daerah

Pada Tahun 2022 Pemerintah Daerah tidak memproyeksikan Sisa Lebih Perhitungan Tahun Anggaran Sebelumnya (SiLPA) Tahun 2020 walaupun kenyataannya bahwa setiap tahun terdapat Sisa Lebih Perhitungan Tahun Anggaran Sebelumnya (SiLPA). Tidak diproyeksikan SiLPA karena pada SiLPA terdiri dari sisa-sisa anggaran pada tahun berjalan dan dalam penyajiannya harus diuraikan secara rinci, sementara pemerintah daerah masih kesulitan menentukan proyeksi kegiatan mana saja yang memiliki sisa anggaran pada tahun berjalan.



## B. Arah Kebijakan Pengeluaran Daerah

Kebijakan Pengeluaran Pembiayaan Daerah Tahun Anggaran 2021 diproyeksikan untuk pengalokasian Penyertaan Modal kepada Badan Usaha Milik Daerah yang telah diatur dalam Peraturan Daerah Kabupaten Sumedang, dengan perincian sebagai berikut:

1. Penyertaan Modal Kepada Perusahaan Daerah Air Minum Tirta Medal Kabupaten Sumedang sebagaimana diatur dalam Peraturan Daerah Kabupaten Sumedang Nomor 8 Tahun 2016 tentang Penyertaan Modal Pemerintah Kabupaten Sumedang pada Perusahaan Daerah Air Minum Tirta Medal Kabupaten Sumedang;
2. Penyertaan Modal kepada kepada Bank Perkreditan Rakyat Bank Sumedang sebagaimana diatur dalam Peraturan Daerah Kabupaten Sumedang Nomor 5 Tahun 2016 tentang Penyertaan Modal Pemerintah Kabupaten Sumedang pada Perusahaan Daerah Bank Perkreditan Rakyat Bank Sumedang;
3. Penyertaan modal kepada PT. Bank Jabar Banten (BJB) sebagaimana diatur dalam Peraturan Daerah Kabupaten Sumedang Nomor 12 Tahun 2014 tentang Penyertaan Modal Pemerintah Kabupaten Sumedang tentang pada Perseroan terbatas Bank Pembangunan Daerah Jawa Barat dan Banten Tbk. Sebagaimana telah diubah dengan Peraturan Daerah Kabupaten Sumedang Nomor 4 Tahun 2016 tentang Perubahan atas Peraturan Daerah Kabupaten Sumedang Nomor 12 Tahun 2014 tentang Penyertaan Modal Pemerintah Kabupaten Sumedang tentang pada Perseroan terbatas Bank Pembangunan Daerah Jawa Barat dan Banten Tbk.
4. Penyertaan modal kepada PT. LKM Sumedang sebagaimana diatur dalam Peraturan Daerah Kabupaten Sumedang Nomor 6 Tahun 2016 tentang Penyertaan Modal Pemerintah Kabupaten Sumedang kepada PT. LKM Sumedang

Realisasi penerimaan dan pengeluaran pembiayaan daerah Tahun 2019 dan Tahun 2020 Strukturnya berpedoman kepada Nomor 13 Tahun 2006 dan Peraturan Menteri Dalam Negeri Nomor 86 Tahun 2017, disajikan dalam tabel sebagai berikut :





**Tabel 3.7.**  
**Realisasi Pembiayaan Daerah Kabupaten Sumedang**  
**Tahun 2019 - 2020**

No	Jenis Penerimaan dan Pengeluaran Pembiayaan Daerah	Realisasi Tahun 2019 (Rp)	Realisasi Tahun 2020 (Rp)
	1	6	7
<b>3.1</b>	<b>PENERIMAAN PEMBIAYAAN</b>	<b>10.000.000.000,00</b>	<b>81.350.444.501,17</b>
3.1.1	Sisa Lebih Perhitungan Anggaran Tahun Sebelumnya	-	112.930.843.943,17
3.1.2	Pencairan Dana Cadangan	-	-
3.1.3	Penerimaan Pinjaman Daerah dan Obligasi Daerah	124.443.530.800,00	51.000.000.000,00
	<b>JUMLAH PENERIMAAN PEMBIAYAAN</b>	<b>124.443.530.800,00</b>	<b>163.930.843.943,17</b>
<b>3.2</b>	<b>PENGELUARAN PEMBIAYAAN DAERAH</b>	<b>114.443.530.800,00</b>	<b>82.580.399.442,00</b>
3.2.1	Penyertaan Modal (Investasi) Pemerintah Daerah	-	9.400.000.000,00
3.2.2	Pembayaran Pokok Utang	114.443.530.800,00	73.180.399.442,00
	<b>JUMLAH PENGELUARAN PEMBIAYAAN</b>	<b>114.443.530.800,00</b>	<b>14.487.000.000,00</b>
	<b>JUMLAH PEMBIAYAAN NETTO</b>	<b>81.350.444.501,17</b>	<b>10.000.000.000,00</b>

- 1) Perda Pertanggungjawaban Pelaksanaan APBD Tahun Anggaran 2020 (Unaudited BPK RI)  
2) Laporan Realisasi APBD (LRA) Tahun Anggaran 2019 (Database SIPKD per 31 Desember 2020)

Lebih lanjut, berdasarkan hasil Arah Kebijakan penerimaan pembiayaan daerah dan Pengeluaran Pembiayaan Daerah Tahun 2022 Proyeksi/target pembiayaan daerah dengan Strukturnya berpedoman kepada berpedoman kepada Peraturan Pemerintah Nomor 12 Tahun 2019 tentang pengelolaan keuangan daerah dan Peraturan Menteri Dalam Negeri Nomor 77 Tahun 2020 tentang Pedoman Teknis Pengelolaan Keuangan Daerah.

Pembiayaan Daerah Netto diasumsikan mengalami penurunan tajam sebesar 190,39% apabila dibandingkan dengan target APBD Tahun 2021. Asumsi penurunan Pembiayaan Daerah Netto disebabkan pada pos Penerimaan Pembiayaan, SiLPA diasumsikan sebesar Rp0,00, serta peningkatan Penyertaan Modal sebesar 214,34%. Penyertaan Modal ini merupakan amanat peraturan daerah Kabupaten Sumedang. Proyeksi/target Pembiayaan Daerah disajikan dalam tabel di bawah ini.



**Tabel 3.8.**  
**Proyeksi/Target Pembiayaan Daerah Kabupaten Sumedang**  
**Tahun 2021 - 2023**

No	Jenis Penerimaan dan Pengeluaran Pembiayaan Daerah	Tahun 2021 (Rp) (APBD Murni)	Tahun 2021 (Rp) (Refocusing/PMK 17)	Proyeksi/Target Tahun 2022 (Rp)	Proyeksi/Target Tahun 2023 (Rp)
<b>6</b>	<b>PEMBIAYAAN</b>				
<b>6.1</b>	<b>PENERIMAAN PEMBIAYAAN</b>				
6.1.01	Sisa Lebih Perhitungan Anggaran Tahun Sebelumnya	4.650.000.000,00	39.716.044.000,00	0,00	0,00
	<b>JUMLAH PENERIMAAN PEMBIAYAAN</b>	<b>4.600.000.000,00</b>	<b>39.716.044.000,00</b>	<b>0,00</b>	<b>0,00</b>
<b>6.2</b>	<b>PENGELUARAN PEMBIAYAAN</b>				
6.2.01	Pembentukan Dana Cadangan			20.000.000.000,00	
6.2.02	Penyertaan Modal	11.600.000.000,00	8.870.000.000,00	26.759.023.350,00	27.882.100.000,00
	<b>JUMLAH PENGELUARAN PEMBIAYAAN</b>	<b>11.600.000.000,00</b>	<b>8.870.000.000,00</b>	<b>46.759.023.350,00</b>	<b>27.882.100.000,00</b>
	<b>JUMLAH PEMBIAYAAN NETTO</b>	<b>(6.920.000.000)</b>	<b>30.846.044.000,00</b>	<b>(46.759.023.350,00)</b>	<b>(27.882.100.000,00)</b>



#### **3.2.4.2 Pembiayaan dengan Skema Non-APBD**

Pendanaan daerah selain bersumber dari APBD, dapat juga berasal dari Pemerintah Provinsi (APBD Provinsi) dan Pemerintah Pusat (APBN) berupa Dana Dekonsentrasi (Dekon) dan Tugas Pembantuan (TP), yang merupakan urusan bersama dengan sesuai dengan Prioritas Pembangunan Nasional dan Prioritas Pembangunan Provinsi yang sejalan dengan prioritas Pembangunan Daerah Kabupaten Sumedang.

1. Dana Dekonstrasi

Dana Dekonsentrasi adalah dana yang berasal dari APBN yang dilaksanakan oleh Gubernur sebagai wakil Pemerintah yang mencakup semua penerimaan dan pengeluaran dalam rangka pelaksanaan dekonsentrasi, tidak termasuk dana yang dialokasikan untuk instansi vertikal pusat di daerah.

2. Dana Tugas Pembantuan

Dana Tugas Pembantuan Adalah dana yang berasal dari APBN yang dilaksanakan oleh daerah dan desa yang mencakup semua penerimaan dan pengeluaran dalam rangka pelaksanaan tugas pembantuan.



**BAB IV**  
**SASARAN DAN PRIORITAS**  
**PEMBANGUNAN DAERAH**



**RKPD**

**Rencana Kerja Pemerintah Daerah**  
**Kabupaten Sumedang**  
**Tahun 2022**





## BAB IV SASARAN DAN PRIORITAS PEMBANGUNAN DAERAH

Rencana Kerja Pemerintah Daerah (RKPD) adalah dokumen perencanaan Tahunan Pemerintah Daerah yang merupakan penjabaran dari Rencana Pembangunan Jangka Menengah Daerah (RPJMD) serta mengacu pada RKPD Provinsi dan Rencana Kerja Pemerintah (RKP).

Dokumen RKPD memuat prioritas pembangunan daerah yang merupakan sekumpulan program prioritas yang secara khusus berhubungan dengan capaian sasaran pembangunan daerah, mengingat urgensi dan sebagai daya ungkit kinerja pembangunan daerah. Perumusan prioritas pembangunan Tahun 2022 dilakukan dengan mengevaluasi lebih lanjut permasalahan pembangunan daerah dihubungkan dengan program pembangunan daerah pada Tahun rencana dan kemungkinan perubahannya.

Perumusan prioritas dan sasaran pembangunan Kabupaten Sumedang didasarkan pada Perubahan RPJMD Kabupaten Sumedang Tahun 2018-2023, hasil analisis dan evaluasi pelaksanaan RKPD Tahun 2020, identifikasi isu strategis dan masalah mendesak di tingkat daerah dan nasional, rancangan kerangka ekonomi daerah beserta kerangka pendanaan. Pada bagian ini dirumuskan Metodologi penyusunan prioritas, dengan memperhatikan beberapa kriteria, antara lain:

1. Korelasi terhadap Rencana Kerja Pemerintah Tahun 2022;
2. Korelasi terhadap pencapaian Visi dan Misi Kepala Daerah yang dituangkan dalam RPJMD, didalamnya terdapat arahan pengembangan sektor/bidang yang terkait keunggulan kompetitif daerah serta isu strategis daerah;
3. Prioritas pembangunan daerah untuk tahun rencana sebagai arahan bagi Perangkat Daerah (PD) dalam menjabarkan program dan kegiatan yang dibutuhkan pada tahun rencana;
4. Untuk masing-masing prioritas pembangunan, dirumuskan sasaran yang hendak dicapai dan fokus/agenda pokok, nama program, Perangkat Daerah pelaksana serta rincian indikasi kegiatan prioritas;
5. Prioritas disusun berdasarkan urusan pemerintahan yang menjadi kewajiban daerah, baik urusan wajib maupun urusan pilihan yang dipilih oleh daerah tersebut;



6. Untuk dasar perhitungan pagu indikatif setiap program prioritas, masing-masing kegiatan prioritas dilengkapi dengan tolak ukur kinerja keluaran setiap kelompok program, serta kebutuhan pembiayaannya;
7. Kerangka pendanaan disusun bersifat indikatif dan disesuaikan dengan kapasitas fiskal daerah.

#### **4.1. Tujuan dan Sasaran Pembangunan Tahun 2022**

##### **4.1.1. Telaahan Tujuan dan Sasaran Pembangunan Nasional Tahun 2022**

Tahun 2022 merupakan tahun kedua pelaksanaan Rencana Pembangunan Jangka Menengah Nasional (RPJMN) Tahun 2020-2024, sesuai dengan Rencana Pembangunan Jangka Panjang Nasional (RPJPN) Tahun 2005-2025, sasaran pembangunan jangka menengah Tahun 2020-2024 adalah mewujudkan masyarakat Indonesia yang mandiri, maju, adil, dan makmur melalui percepatan pembangunan di berbagai bidang dengan menekankan terbangunnya struktur perekonomian yang kokoh berlandaskan keunggulan kompetitif di berbagai wilayah yang didukung oleh sumber daya manusia yang berkualitas dan berdaya saing. Terdapat 4 (empat) pilar untuk mencapai tujuan utama dari rencana pembangunan nasional periode terakhir, di antaranya sebagai berikut: Pilar Pertama Kelembagaan politik dan hukum yang mantap; Pilar Kedua Kesejahteraan masyarakat yang terus meningkat; Pilar Ketiga Struktur ekonomi yang semakin maju dan kokoh; dan Pilar Keempat Terwujudnya keanekaragaman hayati yang terjaga. Keempat pilar tersebut diterjemahkan ke dalam 7 (tujuh) agenda pembangunan yang didalamnya terdapat Program Prioritas, Kegiatan Prioritas dan Proyek Prioritas. Visi pembangunan RPJMN ke IV Tahun 2020-2024 adalah:

#### **“Terwujudnya Indonesia Maju yang Berdaulat, Mandiri dan Berkepribadian Berlandaskan Gotong Royong”**

Tema tersebut dilengkapi dengan 7 (tujuh) Agenda Pembangunan RPJMN Tahun 2020-2024 yang telah sejalan dengan Sustainable Development Goals (SDGs)/Tujuan Pembangunan Berkelanjutan (TPB). Target-target dari 17 tujuan dalam TPB beserta indikatornya telah ditampung dalam 7 (tujuh) agenda pembangunan sebagai berikut:

- a. Memperkuat Ketahanan Ekonomi untuk Pertumbuhan yang Berkualitas.

Peningkatan dan kualitas investasi merupakan modal utama untuk mendorong pertumbuhan ekonomi yang lebih tinggi, berkelanjutan dan





menyejahterakan secara adil dan merata. Pembangunan ekonomi akan dipacu untuk tumbuh lebih tinggi, inklusif dan berdaya saing melalui:

- 1) Pengelolaan sumber daya ekonomi yang mencakup pemenuhan pangan dan pertanian serta pengelolaan kelautan, sumber daya air, sumber daya energi, serta kehutanan; dan
- 2) Akselerasi peningkatan nilai tambah agrofisery industry, kemaritiman, energi, industri, pariwisata, serta ekonomi kreatif dan digital.

b. Mengembangkan Wilayah untuk Mengurangi Kesenjangan dan Menjamin Pemerataan

Pengembangan wilayah ditujukan untuk meningkatkan pertumbuhan ekonomi dan pemenuhan pelayanan dasar dengan memperhatikan harmonisasi antara rencana pembangunan dengan pemanfaatan ruang. Pengembangan wilayah yang mampu menciptakan kesinambungan dan keberlanjutan ini dapat dilakukan melalui:

- 1) Pengembangan sektor/ komoditas/kegiatan unggulan daerah;
- 2) Distribusi pusat-pusat pertumbuhan (PKW) ke wilayah belum berkembang;
- 3) Peningkatan daya saing wilayah yang inklusif;
- 4) Memperkuat kemampuan SDM dan IPTEK berbasis kewilayahan dalam mendukung ekonomi unggulan daerah; dan
- 5) Meningkatkan IPM melalui pemenuhan pelayanan dasar secara merata.

c. Meningkatkan SDM Bererualitas dan Berdaya Saing

Manusia merupakan modal utama pembangunan nasional menuju pembangunan yang inklusif dan merata di seluruh wilayah. Pemerintah Indonesia berkomitmen untuk meningkatkan kualitas dan daya saing SDM yaitu sumber daya manusia yang sehat dan cerdas, adaptif, inovatif, terampil dan berkarakter, melalui:

- 1) Pengendalian penduduk dan penguatan tata kelola kependudukan;
- 2) Penguatan pelaksanaan perlindungan sosial;
- 3) Peningkatan akses dan kualitas pelayanan kesehatan menuju cakupan kesehatan semesta;
- 4) Peningkatan pemerataan layanan pendidikan berkualitas;
- 5) Peningkatan kualitas anak, perempuan, dan pemuda;
- 6) Pengentasan kemiskinan; dan
- 7) Peningkatan produktivitas dan daya saing.



d. Membangun Kebudayaan dan Karakter Bangsa

Pembangunan kebudayaan dan karakter bangsa memiliki kedudukan sentral dalam kerangka pembangunan nasional untuk mewujudkan bangsa yang maju, modern, unggul, berdaya saing dan mampu berkompetisi dengan bangsa-bangsa lain. Mentalitas disiplin, etos kemajuan, etika kerja, jujur, taat hukum dan aturan, tekun, dan gigih adalah karakter dan sikap mental yang membentuk nilai-nilai budaya didalam masyarakat. Pembangunan karakter dilaksanakan secara holistik dan integratif dengan melibatkan segenap komponen bangsamelalui:

- 1) Memperkukuh ketahanan budaya bangsa;
- 2) Memajukan kebudayaan;
- 3) Meningkatkan pemahaman, pengamalan, dan penghayatan nilai agama;
- 4) Meningkatkan kualitas dan ketahanan keluarga; dan
- 5) Meningkatkan budaya literasi.

e. Memperkuat Infrastruktur untuk Mendukung Pengembangan Ekonomi dan Pelayanan Dasar

Perkuatan infrastruktur ditujukan untuk mendukung aktivitas perekonomian serta mendorong pemerataan pembangunan nasional. Pemerintah Indonesia akan memastikan pembangunan infrastruktur berdasarkan kebutuhan dan keunggulan wilayah melalui:

- 1) Menjadikan keunggulan wilayah sebagai acuan untuk mengetahui kebutuhan infrastruktur wilayah;
- 2) Peningkatan pengaturan, pembinaan dan pengawasan dalam pembangunan;
- 3) Pengembangan infrastruktur perkotaan berbasis TIK;
- 4) Rehabilitasi sarana dan prasarana yang sudah tidak efisien; dan
- 5) Mempermudah perizinan pembangunan infrastruktur.

f. Membangun Lingkungan Hidup, Meningkatkan Ketahanan Bencana, dan Perubahan Iklim

Pembangunan nasional perlu memperhatikan daya dukung sumber daya alam dan daya tampung lingkungan hidup, kerentanan bencana, dan perubahan iklim. Pembangunan lingkungan hidup, serta peningkatan ketahanan bencana dan perubahan iklim akan diarahkan melalui kebijakan:

- 1) Peningkatan Kualitas Lingkungan Hidup;



- 2) Peningkatan Ketahanan Bencana dan Iklim; dan
  - 3) Pembangunan Rendah Karbon.
- g. Memperkuat Stabilitas Polhukhankam dan Transformasi Pelayanan Publik.

Negara wajib hadir dalam melindungi segenap bangsa, memberikan rasa aman serta pelayanan publik yang berkualitas pada seluruh warga negara dan menegakkan kedaulatan negara. Pemerintah akan terus berupaya meningkatkan tata kelola pemerintahan yang baik dan transparan yang dapat diakses oleh semua masyarakat melalui:

- 1) Reformasi kelembagaan birokrasi untuk pelayanan publik berkualitas;
- 2) Meningkatkan hak-hak politik dan kebebasan sipil;
- 3) Memperbaiki sistem peradilan, penataan regulasi dan tata kelola keamanan siber;
- 4) Mempermudah akses terhadap keadilan dan sistem anti korupsi; dan
- 5) Mempermudah akses terhadap pelayanan dan perlindungan WNI di luar negeri.

#### **4.1.2. Tujuan dan Sasaran Pembangunan Provinsi Jawa Barat Tahun 2022**

Tahun 2022 merupakan tahun keempat pelaksanaan RPJMD Provinsi Jawa Barat Periode 2018-2023. Visi, misi, tujuan dan sasaran pembangunan bersumber dari RPJMD Tahun 2018-2023 disajikan sebagai berikut.

Visi pembangunan jangka menengah Provinsi Jawa Barat Tahun 2018-2023, adalah:

#### **“Terwujudnya Jawa Barat Juara Lahir Batin dengan Inovasi dan Kolaborasi”**

Pernyataan visi Provinsi Jawa Barat Tahun 2018-2023 memiliki makna sebagai berikut:

**Jabar Juara Lahir Batin:** pembangunan Jawa Barat ditujukan untuk meningkatkan kesejahteraan dan kualitas hidup masyarakat baik lahir maupun batin. Pembangunan diarahkan untuk mewujudkan masyarakat Jawa Barat berdaya saing dan mandiri.

**Inovasi:** Pembangunan yang dilaksanakan di berbagai sektor dan wilayah didukung dengan inovasi yang ditujukan untuk meningkatkan pelayanan publik, kualitas hidup, dan pembangunan berkelanjutan.



**Kolaborasi:** Perwujudan visi dilakukan dengan kolaborasi antar tingkatan pemerintahan, antarwilayah, dan antar pelaku pembangunan untuk memanfaatkan potensi dan peluang serta menjawab permasalahan dan tantangan pembangunan.

Perwujudan visi melalui 5 (lima) misi, yaitu: **Misi Pertama**, Membentuk manusia pancasila yang bertaqwa melalui peningkatan peran masjid dan tempat ibadah sebagai pusat peradaban; **Misi Kedua**, Melahirkan manusia yang berbudaya, berkualitas, bahagia dan produktif melalui peningkatan pelayanan publik yang inovatif; **Misi Ketiga**, Mempercepat pertumbuhan dan pemerataan pembangunan berbasis lingkungan dan tata ruang yang berkelanjutan melalui peningkatan konektivitas wilayah dan penataan daerah; **Misi Keempat**, Meningkatkan produktivitas dan daya saing usaha ekonomi umat yang sejahtera dan adil melalui pemanfaatan teknologi digital dan kolaborasi dengan pusat-pusat inovasi serta pelaku pembangunan; dan **Misi Kelima**, Mewujudkan tata kelola pemerintahan yang inovatif dan kepemimpinan yang kolaboratif antara pemerintah pusat, provinsi dan kabupaten/kota.

Kelima misi RPJMD Provinsi Jawa Barat Tahun 2018–2023 dijabarkan ke dalam 7 (tujuh) tujuan dan 21 sasaran pembangunan daerah. Tujuan dan sasaran pembangunan Jawa Barat Tahun 2018-2023 sebagai berikut:

- a. Terwujudnya manusia yang berketuhanan, berdemokrasi, berkebangsaan dan berkeadilan sosial, dengan sasaran: meningkatnya keimanan dan kerukunan umat beragama dalam kerangka demokrasi;
- b. Meningkatnya kebahagiaan dan kesejahteraan masyarakat, dengan sasaran: (1) Meningkatnya kualitas dan taraf hidup masyarakat; (2) Meningkatnya kualitas kesehatan masyarakat dan jangkauan pelayanan kesehatan; (3) Meningkatnya pengarusutamaan gender dan perlindungan anak; (4) Meningkatnya aksesibilitas dan mutu pendidikan; dan (5) Meningkatnya peran pemuda dalam pembangunan, masyarakat berolahraga dan prestasi olahraga Jawa Barat di tingkat nasional.
- c. Terwujudnya kehidupan masyarakat yang tertib dan tentram berbasiskan kearifan lokal dan seni budaya daerah, dengan sasaran: (1) Meningkatnya pelestarian dan pengembangan kebudayaan lokal; dan (2) Terwujudnya ketertiban dan ketentraman masyarakat dan kenyamanan lingkungan sosial;
- d. Terwujudnya percepatan pertumbuhan dan pemerataan pembangunan yang berkelanjutan, dengan sasaran: (1) Meningkatnya infrastruktur



- energi listrik yang mendukung pertumbuhan ekonomi dan akses listrik terhadap rumah tangga hingga ke pelosok; (2) Meningkatnya aksesibilitas dan mobilitas transportasi menuju pusat-pusat perekonomian; (3) Meningkatnya pembangunan dan pemberdayaan masyarakat desa; dan (4) Terbentuknya daerah otonomi baru untuk pemerataan pembangunan.
- e. Meningkatnya daya dukung dan daya tampung lingkungan, dengan sasaran: (1) Meningkatnya kualitas lingkungan hidup dan pengendalian dampak perubahan iklim untuk kesejahteraan masyarakat; (2) Meningkatkan ketersediaan air untuk menunjang produktivitas ekonomi dan domestik; dan (3) Meningkatnya ketangguhan terhadap bencana.
  - f. Terwujudnya pertumbuhan ekonomi yang berkualitas dan berdaya saing serta mengurangi disparitas ekonomi, dengan sasaran: (1) Jawa Barat sebagai daerah pertanian, kelautan dan perikanan yang mandiri untuk mencapai kedaulatan pangan; (2) Tercapainya pariwisata sebagai sumber pertumbuhan ekonomi inklusif; (3) Meningkatnya peran industri dan perdagangan dalam stabilitas perekonomian Jawa Barat; dan (4) Meningkatnya kualitas iklim usaha dan investasi.
  - g. Terwujudnya good governance dan whole of government, dengan sasaran: (1) Terwujudnya inovasi tata kelola pemerintahan yang *smart*, bersih dan akuntabel; dan (2) Terwujudnya kolaborasi antara pemerintah pusat, provinsi, kabupaten/kota dan pihak lainnya dalam pembangunan yang sinergis dan integratif.

#### **4.1.3. Tujuan dan Sasaran Pembangunan Kabupaten Sumedang Tahun 2022**

Rencana Kerja Pemerintah Daerah Tahun 2022 merupakan implementasi tahun keempat dari Rencana Pembangunan Jangka Menengah Daerah Kabupaten Sumedang Tahun 2018-2023. Tujuan pembangunan merupakan bentuk penjabaran dari Visi Misi Kepala Daerah, sedangkan sasaran pembangunan merupakan penjabaran dari tujuan yang lebih operasional untuk mengetahui keberhasilan dalam tujuan yang bermuara pada keberhasilan masing-masing misi. Tujuan dan Sasaran Pembangunan yang dimaksud telah ditetapkan dalam RPJMD Kabupaten Sumedang Tahun 2018-2023. Untuk mengetahui tujuan dan sasaran pembangunan terlebih dahulu disampaikan Visi Misi Kepala Daerah dalam RPJMD Kabupaten



Sumedang Tahun 2018-2023. Visi Bupati dan Wakil Bupati Kabupaten Sumedang periode Tahun 2018-2023 adalah sebagai berikut :

**“Terwujudnya Masyarakat Sumedang yang Sejahtera, Agamis, Maju, Profesional, dan Kreatif (SIMPATI) Pada Tahun 2023”**

Sejahtera Masyarakatnya, Agamis Akhlaqnya, Maju Daerahnya, Profesional Aparaturnya dan Kreatif Ekonominya.

Lebih lanjut penjabaran visi di atas adalah sebagai berikut :

**Sejahtera** : kondisi masyarakat Kabupaten Sumedang yang secara lahir batin mendapatkan rasa aman, nyaman dan tentram dalam menjalani kehidupan, yang ditandai dengan meningkatnya pelayanan dasar mencakup sarana dan prasarana pendidikan, kesehatan, infrastruktur dasar, dan sarana ekonomi yang inklusif bagi masyarakat, dan meningkatnya perlindungan, produktifitas serta pemenuhan hak dasar bagi masyarakat.

**Agamis** : sikap dan perilaku hidup masyarakat Kabupaten Sumedang yang mencerminkan dan merefleksikan nilai-nilai agama yang diyakininya. Ditandai dengan banyaknya kegiatan keagamaan, meningkatnya partisipasi masyarakat dalam kegiatan-kegiatan keagamaan, dan tidak adanya konflik antar penganut agama (internal dan eksternal). Berfungsinya lembaga sosial keagamaan dan lembaga pendidikan keagamaan sebagai agen perubahan sosial dalam masyarakat dan mengurangi dampak negatif ekstrimisme, berkembang dan meningkatkan kapasitas serta kualitas lembaga sosial keagamaan; serta aktualisasi nilai-nilai keagamaan dalam kehidupan bermasyarakat, berbangsa dan bernegara.

**Maju** : Kemampuan masyarakat Kabupaten Sumedang dalam mendayagunakan pikiran dan sumber daya yang ada disekelilingnya, ditandai dengan meningkatnya Pendapatan Asli Daerah (Kapasitas Fiskal), meningkatnya kerja sama antara pemerintah, swasta dan akademisi, meningkatnya partisipasi masyarakat dalam pembangunan dan meningkatnya indeks adaptasi teknologi, tertatanya kawasan serta terbukanya kebijakan *shareholding* pemerintah dan investor dalam pengelolaan sumber daya alam sehingga dapat mempercepat terwujudnya kesejahteraan masyarakat melalui peningkatan pelayanan, pemberdayaan dan peran serta masyarakat, serta peningkatan daya saing daerah dengan





memperhatikan prinsip demokrasi, pemerataan, keadilan, dan keistimewaan suatu daerah.

**Profesional** : *good governance* dapat didefinisikan sebagai penyelenggaraan pemerintahan secara partisipatif, efektif, jujur, adil, transparan dan bertanggung jawab kepada semua level pemerintahan. Upaya untuk mewujudkan *good governance* memerlukan unsur profesionalisme dari aparatur pemerintah dalam memberikan pelayanan publik. Profesionalisme disini lebih menekankan kepada kemampuan, keterampilan dan keahlian aparatur pemerintah dalam memberikan pelayanan publik yang responsif, transparansi, efektif dan efisien. Ditandai dengan meningkatnya kapasitas aparatur pemerintah dalam perencanaan, pelaksanaan dan monitoring pembangunan, pengelolaan keuangan serta pelayanan publik melalui fasilitasi, pelatihan, dan pendampingan.

**Kreatif** : masyarakat yang memiliki dorongan bekerja untuk menghasilkan sesuatu yang lebih baik secara berkesinambungan, mampu bersaing serta mampu bertahan dalam segala kondisi. Dengan membangun pusat-pusat pertumbuhan ekonomi, maka proses pembangunan akan menyebar ke wilayah sekitarnya. Kutub-kutub pertumbuhan itu akan berimbas (*trickle-down effect*) pada wilayah atau daerah sekitarnya secara otomatis. Namun demikian *trickle-down effect* itu hanya akan terjadi dan berlangsung optimal manakala sektor-sektor yang dikembangkan dirancang sedemikian rupa sesuai dengan potensi ekonomi dan sosial di wilayah bersangkutan. Oleh karena itu, perlu disertai dengan kesiapan tenaga-tenaga terampil dalam meningkatkan daya saing daerah. Pada aspek lainnya tumbuh dan berkembangnya sektor kewirausahaan sebagai *mainstream* dinamika perekonomian masyarakat Kabupaten Sumedang.

Untuk mengimplementasikan langkah-langkah yang akan dilakukan dalam mewujudkan visi yang telah dipaparkan di atas. Rumusan misi merupakan penggambaran visi yang ingin dicapai dan menguraikan upaya-upaya apa yang harus dilakukan. Misi juga akan memberikan arah sekaligus batasan proses pencapaian tujuan. Oleh karena itu, untuk mewujudkan visi yang telah diuraikan akan ditempuh melalui lima misi pembangunan daerah



beserta penjabaran tujuan dan sasaran pembangunan yang secara integral melekat pada masing-masing misi sebagai berikut:

**1. Misi Pertama : Memenuhi kebutuhan dasar secara mudah dan terjangkau.**

- Tujuan : Terwujudnya Kesejahteraan Masyarakat
- Sasaran 1 : Meningkatnya derajat kesehatan masyarakat
- Sasaran 2 : Meningkatnya kualitas penyelenggaraan pendidikan
- Sasaran 3 : Meningkatnya penanggulangan Pemerlu Pelayanan Kesejahteraan Sosial (PPKS)
- Sasaran 4 : Meningkatnya Pengarusutamaan Gender dan Perlindungan Anak

**2. Misi Kedua : Memperkuat norma agama dalam tatanan kehidupan sosial masyarakat dan pemerintahan.**

- Tujuan : Terwujudnya kehidupan yang Agamis di Kabupaten Sumedang
- Sasaran : Memperkuatnya kondisi kehidupan kerukunan umat beragama

**3. Misi Ketiga : Mengembangkan wilayah ekonomi didukung dengan peningkatan infrastruktur dan daya dukung lingkungan serta penguatan budaya dan kearifan lokal.**

- Tujuan : Terwujudnya percepatan pengembangan wilayah ekonomi agribisnis, industri, dan pariwisata yang berkelanjutan
- Sasaran 1 : Meningkatnya Pertumbuhan Ekonomi melalui Pengembangan Kawasan Industri
- Sasaran 2 : Meningkatnya Pertumbuhan Ekonomi melalui Pengembangan Agribisnis
- Sasaran 3 : Meningkatnya Pemajuan Kebudayaan dan Pengembangan Destinasi Wisata sebagai Daya Tarik Pariwisata
- Sasaran 4 : Meningkatnya Kualitas Infrastruktur sebagai Penunjang Perekonomian
- Sasaran 5 : Meningkatnya Ketahanan Daerah



- Sasaran 6 : Meningkatnya Ketahanan Pangan Daerah  
Sasaran 7 : Meningkatnya Kualitas Lingkungan Hidup

**4. Misi Keempat : Menata birokrasi pemerintah yang responsif dan bertanggung jawab secara profesional dalam pelayanan masyarakat.**

- Tujuan : Terwujudnya akuntabilitas kinerja dan reformasi birokrasi  
Sasaran 1 : Meningkatnya akuntabilitas kinerja dan keuangan  
Sasaran 2 : Meningkatnya kualitas pelayanan publik  
Sasaran 3 : Meningkatnya efektivitas dan efisiensi kinerja daerah

**5. Misi Kelima : Mengembangkan sarana prasarana dan sistem perekonomian yang mendukung kreativitas dan inovasi masyarakat Kabupaten Sumedang**

- Tujuan : Terwujudnya perekonomian Sumedang yang kreatif dan berdaya saing  
Sasaran : Meningkatnya Kompetensi dan Produktivitas Masyarakat

**4.1.4. Sinkronisasi dan Keterkaitan antara Tujuan/Sasaran Pembangunan Kabupaten Sumedang dan Nasional Tahun 2022**

Rencana Pembangunan Jangka Menengah Nasional (RPJMN) Tahun 2020-2024 merupakan tahapan penting dari Rencana Pembangunan Jangka Panjang Nasional (RPJPN) 2005-2025 karena akan mempengaruhi pencapaian target pembangunan dalam RPJPN. Atas dasar tersebut RPJMD Kabupaten Sumedang Tahun 2018-2023 perlu berintegrasi, tersinkronisasi dan bersinergi dengan RPJMN 2020-2024 sebagaimana diamanatkan dalam Undang-undang Nomor 25 Tahun 2004 Tentang Sistem Perencanaan Pembangunan Nasional. Tingkat keselarasan tujuan sasaran pembangunan daerah dengan Agenda Nasional pada RPJMN Tahun 2020-2024, disajikan dalam tabel berikut:



**Tabel 4.1**  
**Keselarasan Tujuan/Sasaran Pembangunan Daerah dan**  
**7 Agenda Nasional pada RPJMN 2020-2024**

7 Agenda Nasional		Sasaran Agenda Nasional		RPJMD Kabupaten Sumedang		
				Misi	Tujuan	Sasaran
a	Memperkuat Ketahanan Ekonomi untuk Pertumbuhan yang Berkualitas	1	Pengelolaan sumber daya ekonomi yang mencakup pemenuhan pangan dan pertanian serta pengelolaan kelautan, sumber daya air, sumber daya energi, serta kehutanan	MISI 3: Mengembangkan wilayah ekonomi didukung dengan peningkatan infrastruktur, serta penguatan budaya dan kearifan lokal	TUJUAN 1: Terwujudnya percepatan pengembangan wilayah ekonomi agribisnis, industri dan pariwisata	SASARAN 3: Meningkatnya pertumbuhan ekonomi melalui pengembangan agribisnis SASARAN 4: Menjamin Ketahanan Pangan Daerah
		2	Akselerasi peningkatan nilai tambah agrofisery industry, kemaritiman, energi, industri, pariwisata, serta ekonomi kreatif dan digital	MISI 5: Mengembangkan sarana prasarana dan sistem perekonomian yang mendukung kreativitas dan inovasi masyarakat Kabupaten Sumedang	TUJUAN 1: Terwujudnya perekonomian Sumedang yang kreatif dan berdaya saing	SASARAN 1: Meningkatnya pertumbuhan ekonomi melalui pengembangan sektor perdagangan dan perindustrian yang inklusif SASARAN 2: Menciptakan wirausahawan dan tenaga kerja kompeten yang memenuhi kebutuhan pasar
b	Mengembangkan Wilayah untuk Mengurangi Kesenjangan dan Menjamin Pemerataan	1	Pengembangan sektor/ komoditas/kegiatan unggulan daerah	MISI 3: Mengembangkan wilayah ekonomi didukung dengan peningkatan infrastruktur, serta penguatan budaya dan kearifan lokal	TUJUAN 1: Terwujudnya percepatan pengembangan wilayah ekonomi agribisnis, industri dan pariwisata	SASARAN 3 : Meningkatnya pertumbuhan ekonomi melalui pengembangan agribisnis
		2	Distribusi pusat-pusat pertumbuhan (PKW) ke wilayah belum berkembang	MISI 3: Mengembangkan wilayah ekonomi didukung dengan peningkatan infrastruktur, serta penguatan budaya dan kearifan lokal	TUJUAN 1: Terwujudnya percepatan pengembangan wilayah ekonomi agribisnis, industri dan pariwisata	SASARAN 1: Meningkatnya kualitas dan kuantitas infrastruktur jalan dan sumber daya air SASARAN 2: Tersedianya sistem transportasi yang dapat mendukung mobilitas masyarakat SASARAN 6: Meningkatnya penanaman modal di Kabupaten Sumedang
		3	Peningkatan daya saing wilayah yang inklusif	MISI 3: Mengembangkan wilayah ekonomi didukung dengan peningkatan infrastruktur, serta penguatan budaya dan kearifan lokal	TUJUAN 1: Terwujudnya percepatan pengembangan wilayah ekonomi agribisnis, industri dan pariwisata	SASARAN 1 : Meningkatnya kualitas dan kuantitas infrastruktur jalan dan sumber daya air SASARAN 5 : Meningkatnya pelestarian budaya, cagar budaya, sejarah dan pengembangan destinasi wisata sebagai daya tarik pariwisata



7 Agenda Nasional		Sasaran Agenda Nasional		RPJMD Kabupaten Sumedang		
				Misi	Tujuan	Sasaran
				MISI 5: Mengembangkan sarana prasarana dan sistem perekonomian yang mendukung kreativitas dan inovasi masyarakat Kabupaten Sumedang	TUJUAN 1: Terwujudnya perekonomian Sumedang yang kreatif dan berdaya saing	SASARAN 1: Meningkatnya pertumbuhan ekonomi melalui pengembangan sektor perdagangan dan perindustrian yang inklusif SASARAN 2: Menciptakan wirausahawan dan tenaga kerja kompeten yang memenuhi kebutuhan pasar
		4	Memperkuat kemampuan SDM dan IPTEK berbasis kewilayahan dalam mendukung ekonomi unggulan daerah	MISI 1: Memenuhi kebutuhan dasar masyarakat secara mudah dan terjangkau	TUJUAN 2 : Terwujudnya pelayanan sistem pendidikan yang Berkualitas dan Merata	SASARAN 1 : Meningkatnya Kualitas Pelayanan Pendidikan Yang merata
		5	Meningkatkan IPM melalui pemenuhan pelayanan dasar secara merata	MISI 1: Memenuhi kebutuhan dasar masyarakat secara mudah dan terjangkau	TUJUAN 1: Meningkatnya derajat kesehatan masyarakat	SASARAN 1: Meningkatkan kualitas pelayanan kesehatan
					TUJUAN 2 : Terwujudnya pelayanan sistem pendidikan yang Berkualitas dan Merata	SASARAN 1 : Meningkatnya Kualitas Pelayanan Pendidikan Yang merata
					TUJUAN 3 : Terwujudnya penanggulangan PMKS serta Pemberdayaan Perempuan dan Perlindungan anak	SASARAN 2 : Meningkatnya Pengarusutamaan Gender dan Perlindungan Anak
c	Meningkatkan SDM Berkualitas dan Berdaya Saing	1	Pengendalian penduduk dan penguatan tata kelola kependudukan	MISI 4: Menata birokrasi pemerintah yang responsif dan bertanggung jawab secara profesional dalam pelayanan masyarakat.	TUJUAN 2: Terwujudnya pelayanan publik yang berkualitas	SASARAN 1: Meningkatnya kualitas pelayanan publik SASARAN 2: Tersedianya sistem pelayanan terpadu yang didukung oleh IT
		2	Penguatan pelaksanaan perlindungan sosial	MISI 1: Memenuhi kebutuhan dasar masyarakat secara mudah dan terjangkau	TUJUAN 3 : Terwujudnya penanggulangan PMKS serta Pemberdayaan Perempuan dan Perlindungan anak	SASARAN 1: Meningkatnya kualitas penanggulangan Penyandang Masalah Kesejahteraan Sosial
		3	Peningkatan akses dan kualitas pelayanan kesehatan menuju cakupan kesehatan semesta	MISI 1: Memenuhi kebutuhan dasar masyarakat secara mudah dan terjangkau	TUJUAN 1: Meningkatnya derajat kesehatan masyarakat	SASARAN 1: Meningkatkan kualitas pelayanan kesehatan
		4	Peningkatan pemerataan layanan pendidikan berkualitas	MISI 1: Memenuhi kebutuhan dasar masyarakat secara mudah dan terjangkau	TUJUAN 2 : Terwujudnya pelayanan sistem pendidikan yang Berkualitas dan Merata	SASARAN 1 : Meningkatnya Kualitas Pelayanan Pendidikan Yang merata



7 Agenda Nasional		Sasaran Agenda Nasional	RPJMD Kabupaten Sumedang			
			Misi	Tujuan	Sasaran	
		5	Peningkatan kualitas anak, perempuan, dan pemuda	MISI 1: Memenuhi kebutuhan dasar masyarakat secara mudah dan terjangkau	TUJUAN 3 : Terwujudnya penanggulangan PMKS serta Pemberdayaan Perempuan dan Perlindungan anak	SASARAN 1: Meningkatnya kualitas penanggulangan Penyandang Masalah Kesejahteraan Sosial SASARAN 2 : Meningkatnya Pengarusutamaan Gender dan Perlindungan Anak
		6	Pengentasan kemiskinan	MISI 1: Memenuhi kebutuhan dasar masyarakat secara mudah dan terjangkau	TUJUAN 3 : Terwujudnya penanggulangan PMKS serta Pemberdayaan Perempuan dan Perlindungan anak	SASARAN 1: Meningkatnya kualitas penanggulangan Penyandang Masalah Kesejahteraan Sosial
		7	Peningkatan produktivitas dan daya saing	MISI 5: Mengembangkan sarana prasarana dan sistem perekonomian yang mendukung kreativitas dan inovasi masyarakat Kabupaten Sumedang	TUJUAN 1: Terwujudnya perekonomian Sumedang yang kreatif dan berdaya saing	SASARAN 2: Menciptakan wirausahawan dan tenaga kerja kompeten yang memenuhi kebutuhan pasar
d	Membangun Kebudayaan dan Karakter Bangsa	1	Memperkuat ketahanan budaya bangsa	MISI 3: Mengembangkan wilayah ekonomi didukung dengan peningkatan infrastruktur, serta penguatan budaya dan kearifan lokal	TUJUAN 1: Terwujudnya percepatan pengembangan wilayah ekonomi agribisnis, industri dan pariwisata	SASARAN 5 : Meningkatnya pelestarian budaya, cagar budaya, sejarah dan pengembangan destinasi wisata sebagai daya tarik pariwisata
		2	Memajukan kebudayaan			
		3	Meningkatkan pemahaman, pengamalan, dan penghayatan nilai agama	MISI 2 : Menguatkan norma agama dalam tatanan kehidupan sosial masyarakat dan pemerintahan	TUJUAN 1: Terwujudnya kehidupan yang agamis di Kabupaten Sumedang	SASARAN 1: Menguatnya kondisi kehidupan kerukunan umat beragama SASARAN 2: Menguatnya pendidikan karakter berbasis pendekatan keagamaan bagi siswa usia pendidikan dasar
		4	Meningkatkan kualitas dan ketahanan keluarga	MISI 1: Memenuhi kebutuhan dasar masyarakat secara mudah dan terjangkau	TUJUAN 3 : Terwujudnya penanggulangan PMKS serta Pemberdayaan Perempuan dan Perlindungan anak	SASARAN 1: Meningkatnya kualitas penanggulangan Penyandang Masalah Kesejahteraan Sosial SASARAN 2 : Meningkatnya Pengarusutamaan Gender dan Perlindungan Anak
		5	Meningkatkan budaya literasi	MISI 1: Memenuhi kebutuhan dasar masyarakat secara mudah dan terjangkau	TUJUAN 2 : Terwujudnya pelayanan sistem pendidikan yang Berkualitas dan Merata	SASARAN 1 : Meningkatnya Kualitas Pelayanan Pendidikan Yang merata





7 Agenda Nasional		Sasaran Agenda Nasional		RPJMD Kabupaten Sumedang			
				Misi	Tujuan	Sasaran	
e	Memperkuat Infrastruktur untuk Mendukung Pengembangan Ekonomi dan Pelayanan Dasar	1	Menjadikan keunggulan wilayah sebagai acuan untuk mengetahui kebutuhan infrastruktur wilayah	MISI 3: Mengembangkan wilayah ekonomi didukung dengan peningkatan infrastruktur, serta penguatan budaya dan kearifan lokal	TUJUAN 1: Terwujudnya percepatan pengembangan wilayah ekonomi agribisnis, industri dan pariwisata	SASARAN 1 : Meningkatnya kualitas dan kuantitas infrastruktur jalan dan sumber daya air	
		2	Peningkatan pengaturan, pembinaan dan pengawasan dalam pembangunan				
		3	Pengembangan infrastruktur perkotaan berbasis TIK				
		4	Rehabilitasi sarana dan prasarana yang sudah tidak efisien				
		5	Mempermudah perizinan pembangunan infrastruktur	MISI 4: Menata birokrasi pemerintah yang responsif dan bertanggung jawab secara profesional dalam pelayanan masyarakat.	TUJUAN 2: Terwujudnya pelayanan publik yang berkualitas	SASARAN 1: Meningkatnya kualitas pelayanan publik	
f	Membangun Lingkungan Hidup, Meningkatkan Ketahanan Bencana, dan Perubahan Iklim	1	Peningkatan Kualitas Lingkungan Hidup	MISI 3: Mengembangkan wilayah ekonomi didukung dengan peningkatan infrastruktur, serta penguatan budaya dan kearifan lokal	TUJUAN 2 : Terwujudnya wilayah ekonomi yang berkelanjutan	SASARAN 1 : Meningkatnya pengelolaan lingkungan hidup sesuai dengan prinsip-prinsip pembangunan berkelanjutan SASARAN 2 : Pengurangan indeks resiko bencana	
		2	Peningkatan Ketahanan Bencana dan Iklim				
		3	Pembangunan Rendah Karbon				
g	Memperkuat Stabilitas Polhukhankam dan Transformasi Pelayanan Publik	1	Reformasi kelembagaan birokrasi untuk pelayanan publik berkualitas	MISI 4: Menata birokrasi pemerintah yang responsif dan bertanggung jawab secara profesional dalam pelayanan masyarakat.	TUJUAN 1: Terwujudnya akuntabilitas kinerja dan reformasi birokrasi	SASARAN 1: Meningkatnya kinerja keuangan daerah yang transparan dan akuntabel	
						SASARAN 2: Meningkatnya efektivitas, efisiensi dan akuntabilitas kinerja pemerintah daerah	
		2	Meningkatkan hak-hak politik dan kebebasan sipil		MISI 1: Memenuhi kebutuhan dasar masyarakat secara mudah dan terjangkau	TUJUAN 2: Terwujudnya pelayanan publik yang berkualitas	SASARAN 3 : Meningkatnya kualitas kinerja Aparatur Sipil Negara
						TUJUAN 3 : Terwujudnya penanggulangan PMKS serta Pemberdayaan Perempuan dan Perlindungan anak	SASARAN 1: Meningkatnya kualitas pelayanan publik SASARAN 2: Tersedianya sistem pelayanan terpadu yang didukung oleh IT
					SASARAN 2 : Meningkatnya Pengarusutamaan Gender dan Perlindungan Anak		



7 Agenda Nasional	Sasaran Agenda Nasional	RPJMD Kabupaten Sumedang		
		Misi	Tujuan	Sasaran
		MISI 2 : Menguatkan norma agama dalam tatanan kehidupan sosial masyarakat dan pemerintahan	TUJUAN 1: Terwujudnya kehidupan yang agamis di Kabupaten Sumedang	SASARAN 1: Menguatnya kondisi kehidupan kerukunan umat beragama
	3 Memperbaiki sistem peradilan, penataan regulasi dan tata kelola keamanan siber	MISI 4: Menata birokrasi pemerintah yang responsif dan bertanggung jawab secara profesional dalam pelayanan masyarakat.	TUJUAN 2: Terwujudnya pelayanan publik yang berkualitas	SASARAN 2: Tersedianya sistem pelayanan terpadu yang didukung oleh IT
	4 Mempermudah akses terhadap keadilan dan sistem anti korupsi	MISI 4: Menata birokrasi pemerintah yang responsif dan bertanggung jawab secara profesional dalam pelayanan masyarakat.	TUJUAN 1: Terwujudnya akuntabilitas kinerja dan reformasi birokrasi	SASARAN 1: Meningkatnya kinerja keuangan daerah yang transparan dan akuntabel SASARAN 2: Meningkatnya efektivitas, efisiensi dan akuntabilitas kinerja pemerintah daerah
	5 Mempermudah akses terhadap pelayanan dan perlindungan WNI di luar negeri	MISI 5: Mengembangkan sarana prasarana dan sistem perekonomian yang mendukung kreativitas dan inovasi masyarakat Kabupaten Sumedang	TUJUAN 1: Terwujudnya perekonomian Sumedang yang kreatif dan berdaya saing	SASARAN 2: Menciptakan wirausahawan dan tenaga kerja kompeten yang memenuhi kebutuhan pasar

## 4.2. Prioritas dan Sasaran Pembangunan Tahun 2022

### 4.2.1 Tema Pembangunan Kabupaten Sumedang Tahun 2022

Tema pembangunan Tahun 2022 semula akan mengacu pada arah dan kebijakan RPJMD Kabupaten Sumedang Tahun 2018-2023. Akan tetapi bencana Pandemi Covid-19 yang terjadi pada Tahun 2020 telah menimbulkan dampak besar terhadap pembangunan nasional. Dalam konteks pembangunan Kabupaten Sumedang, Pandemi Covid-19 telah mempengaruhi pencapaian tujuan dan sasaran RPJMD Tahun 2018-2023 sehingga diperlukan adanya perubahan kebijakan yang mengarah pada peningkatan pelayanan Dasar, penguatan ketahanan pangan, pemulihan sosial ekonomi dan Pengembangan Potensi ekonomi dengan memanfaatkan kemajuan teknologi Informasi yang terus berkembang. Tahun 2022 merupakan Tahun ke empat RPJMD 2018-2023, merupakan satu tahun menjelang akhir jabatan akhir kepemimpinan Bupati dan Wakil Bupati Sumedang, dampak dari pandemi sangat berpengaruh terhadap tingkat



pencapaian program pembangunan sehingga perlu adanya percepatan melalui Inovasi dan Kolaborasi seluruh stakeholder atau pemangku kepentingan dalam mewujudkan “Sumedang Simpati”, disamping itu dengan adanya Vaksin Covid 19 maka suatu hal yang positif dalam rangka rehabilitasi dan rekonstruksi dampak pandemi Covid-19. Sehingga berpengaruh kearah pemulihan semua sektor pembangunan. Maka tema pembangunan Kabupaten Sumedang yang diusung pada Tahun 2022 adalah “**Akselerasi Sumedang SIMPATI Melalui Inovasi dan Kolaborasi**”. Fokus program-kegiatan pada Tahun 2022 diarahkan untuk mewujudkan prioritas dan program pembangunan

#### **4.2.2 Prioritas dan Program Pembangunan Daerah Kabupaten Sumedang Tahun 2022**

Untuk mengimplementasikan Visi, Misi, Tujuan, dan Sasaran RPJMD ke dalam rencana kerja tahunan sesuai tema pembangunan Tahun 2022, maka dirancang suatu prioritas dan sasaran pembangunan daerah sebagai berikut:

Prioritas Pembangunan **pertama** pada Tahun 2022 adalah Penguatan Sumedang Agamis dengan sasaran sebagai berikut:

1. Revolusi Mental, merupakan sasaran yang diarahkan pembangunan mental dan spiritual seluruh lapisan masyarakat, dengan rencana aktivitas pada Tahun 2022 adalah sebagai berikut:
  - a. Pendidikan Diniyah Takmilyah dan Pendidikan Al-Quran;
  - b. Tuan Rumah MTQ XXXVII Tingkat Provinsi Jawa Barat;
  - c. Pembangunan Masjid Al Kamil IPP (Lanjutan);
  - d. Pembangunan Menara Masjid Panenjoan Jatigede.
2. Pemajuan Budaya, merupakan sasaran yang mengarah ke pengembangann dan pelestarian budaya lokal, dengan rencana aktivitas pada Tahun 2022 sebagai berikut:
  - a. 81 (delapan puluh satu) Event Pagelaran seni dan Budaya;
  - b. Pembangunan Geotheater (Lanjutan).

Oleh karena itu, skema Prioritas Pembangunan Pertama Tahun 2022 dapat dilihat pada gambar berikut:



**Gambar 4.1**  
**Skema Prioritas Pembangunan Pertama Tahun 2022**



Prioritas Pembangunan **Kedua** pada Tahun 2022 adalah Akselerasi Pelayanan Dasar. Pada prioritas ini tetap mengedepankan peningkatan pelayanan dasar yang terdiri dari 6 (enam) sasaran sebagai berikut:

1. Reformasi Sistem Pendidikan, dengan rencana aktivitas
  - a. Pendidikan Kasih Sayang (PERKASA); dan
  - b. Penumbuhan Karakter Peserta Didik Ekspresif, Soleh, dan Beretika (EXSOTIS).
2. Reformasi Sistem Kesehatan Daerah, dengan rencana aktivitas
  - a. Pembangunan Rumah Sakit Tipe C;
  - b. Konsultasi Kesehatan secara Online (TELEMEDICINE);
  - c. PSC 119, pelayanan kesehatan secara jemput bola;
  - d. Vaksinasi Covid-19; dan
  - e. Aksi Konvergensi Stunting.
3. Peningkatan Perlindungan Sosial, dengan rencana aktivitas yaitu Optimalisasi SIX-NG (Sistem Informasi Kesejahteraan Next Generation);
4. Peningkatan Sarana dan Prasarana Perumahan Pemukiman Rakyat dan Kawasan Pemukiman, dengan rencana aktivitas yaitu Pembangunan SPAM Jaringan Perpipaan di kawasan Pedesaan sebanyak 3.300 SR;
5. Pemenuhan Inftrastruktur Pelayanan Dasar Air Minum dan Pengolahan Limbah Domestik;
6. Peningkatan Ketentraman, Ketertiban Umum, dan Perlindungan Masyarakat, dengan rencana aktivitas pengembangan Sistem Komunikasi dan Informasi kebakaran dan penyelamatan.

Pandemi Covid-19 juga memberikan pelajaran penting untuk membangun ketahanan daerah dalam menghadapi berbagai ancaman pembangunan. Ketahanan daerah diperlukan untuk mempersiapkan sistem kehidupan masyarakat yang mampu memperkecil risiko dan mampu bertahan dalam menghadapi bencana alam dan non alam. Modal dasar dalam hal ini adalah pembangunan kesehatan dan pendidikan masyarakat. Pembangunan kesehatan masyarakat difokuskan pada penguatan sistem kesehatan yang mengedepankan aspek pelayanan dan promosi. Pendidikan bagi masyarakat dirancang dengan metode-metode baru dalam era *new normal*. Selain itu dalam rangka merubah perilaku sesuai Adaptasi Kebiasaan Baru (AKB) maka pemerintah daerah membentuk satuan tugas untuk melaksanakan penertiban dan pengawasan secara massif guna mencegah penyebaran Covid-19 melalui peningkatan ketentraman, ketertiban umum dan perlindungan masyarakat.

Oleh karena itu, skema Prioritas Pembangunan Kedua Tahun 2022 dapat dilihat pada gambar berikut:

**Gambar 4.2**  
**Skema Prioritas Pembangunan Kedua Tahun 2022**



Prioritas Pembangunan **Ketiga** pada Tahun 2022 adalah Penguatan ketahanan Daerah dengan sasaran antara lain:

- 1) Penguatan Adaptasi Perubahan Iklim dan Mitigasi Bencana, dengan rencana aktivitas pada Tahun 2022
  - a. Penyusunan RDTR perdesaan dan perkotaan berbasis Analisis Geologi;
  - b. Komunikasi, Informasi dan Edukasi (KIE) Rawan Bencana; dan
  - c. Pembentukan Bank Sampah.





- 2) Penguatan Ketahanan Pangan, dengan rencana aktivitas pada Tahun 2022
  - a. Penyediaan Kebutuhan Pangan Daerah;
  - b. Pemanfaatan GDPK; dan
  - c. Pembentukan Lembaga Pengawasan Keamanan Pangan Segar.
- 3) Penguatan Ketahanan Keluarga, Pemberdayaan dan Perlindungan Perempuan dan Anak, dengan rencana aktivitas
  - a. Optimalisasi pelaksanaan PUG;
  - b. Peningkatan Kualitas Kabupaten, Kelurahan dan Desa Layak Anak.

Untuk Prioritas Pembangunan Ketiga Tahun 2022 dapat dijelaskan sesuai gambar dibawah ini :

**Gambar 4.3**  
**Skema Prioritas Pembangunan Ketiga Tahun 2022**



Prioritas Pembangunan **Keempat** pada Tahun 2022 adalah Akselerasi Pemulihan Ekonomi dengan sasaran antara lain:

- 1) Adaptasi UMKM dengan Platform 4.0, dengan rencana aktivitas
  - a. Inkubasi Bisnis untuk 50 UMKM; dan
  - b. Pemasaran berbasis Digital Marketing.
- 2) Produktivitas sektor Pertanian, Perikanan, dan Peternakan, dengan rencana aktivitas
  - a. Peningkatan Jaringan Irigasi Permukaan sepanjang 9,631 M<sup>2</sup>;
  - b. Penyusunan Peta Lahan Pertanian pangan berkelanjutan.
- 3) Pengembangan Pariwisata dan Ekonomi Kreatif, dengan rencana aktivitas
  - a. Penetapan Kebijakan daerah mengenai Pemberian Insentif dan kemudahan penanaman modal;



- b. Pengembangan ODTW Cipanas Sekarwangi, Gunung Lingga Batudu, Curug Sindulang, Tanjungduriat, Curug Cipadayungan dan Puncak Damar;
  - c. Kolaborasi Pengelolaan Pariwisata dengan HPI, PHRI, ASITA, KOMPEPAR dan BPPD;
  - d. Digitalisasi Data dan Informasi menuju Smart Tourism; dan
  - e. Peta Wisata Digital di 6 (enam) Exit Tol.
- 4) Peningkatan Infrastruktur Konektivitas Wilayah, dengan rencana aktivitas
- a. Rekontruksi Jalan sepanjang 643 Km;
  - b. Pemeliharaan Jalan sepanjang 52,39 Km;
  - c. Pemeliharaan Rutin Jalan sepanjang ± 200 Km;
  - d. Rehabilitasi Jembatan sebanyak 18 jembatan; dan
  - e. Penyediaan perlengkapan Jalan sebanyak 690 Unit.

Skema Prioritas Pembangunan Keempat Tahun 2022 dijelaskan pada gambar berikut:

**Gambar 4.4**  
**Skema Prioritas Pembangunan Keempat Tahun 2022**



Prioritas Pembangunan **Kelima** pada Tahun 2022 adalah Penguatan Inovasi Publik dan Tata Kelola Pemerintahan dengan sasaran antara lain:

1. Penguatan Sistem Pemerintahan Berbasis Elektronik, dengan salah satu rencana aktivitas yaitu Pengembangan Sistem Informasi Kota Cerdas (*Smart City*);
2. Peningkatan Kualitas Pelayanan Publik, dengan rencana aktivitas peningkatan pelayanan terhadap masyarakat selain pelayanan dasar



- berupa pelayanan perijinan, pelayanan bidang kependudukan, dan pelayanan lainnya berupa Perpustakaan Berbasis Elektronik;
3. Penguatan Kerjasama, Penelitian, dan Pengembangan Daerah, merupakan aktivitas yang mendorong kerjasama dengan pihak-pihak yang berkompeten melalui kerjasama *pentahelix*, pelaksanaan inovasi melalui penelitian dan pengembangan Daerah, dengan beberapa aktivitas
    - a. Desa Cantik Desa Simpatik; dan
    - b. Kerjasama kelitbangan dengan Perguruan Tinggi.
  4. Penguatan Fungsi Penunjang Urusan Pemerintahan, sasaran ini didukung oleh Perangkat daerah yang tugasnya merupakan penunjang dari urusan wajib yaitu, perencanaan, keuangan/penganggaran, pengendalian dan pengawasan dan penunjang layanan Pimpinan daerah dan Anggota DPRD;
  5. Pengembangan Desa Mandiri, pada sasaran ini dimana peran Pemerintah Daerah dalam pemberdayaan masyarakat Desa dan peningkatan Kapasitas Aparatur Pemerintah Desa sehingga terwujudnya desa yang mandiri dalam pemberdayaan ekonomi masyarakat desa dengan salah satu aktivitas berupa Peningkatan Kapasitas BUMDES;
  6. Penguatan Fungsi Pemerintahan Umum, sasaran ini pada Tahun 2022 diarahkan untuk peningkatan koordinasi dengan unsur lembaga vertikal di daerah, lembaga/organisasi masyarakat, partai politik dan penyelenggara Pemilihan Umum dalam penyusunan regulasi dan kebijakan serta penyelenggaraan pembinaan terhadap lembaga/organisasi masyarakat untuk ikut peran serta dalam pembangunan di daerah.

Skema Prioritas Pembangunan Kelima Tahun 2022 dijelaskan pada gambar berikut:



**Gambar 4.5**  
**Skema Prioritas Pembangunan Kelima Tahun 2022**



#### 4.2.3. Prioritas Pembangunan Nasional Tahun 2022

Tahun 2022 merupakan tahun kedua pelaksanaan Rencana Pembangunan Jangka Menengah Nasional (RPJMN) Tahun 2020-2024, sesuai dengan Rencana Pembangunan Jangka Panjang Nasional (RPJPN) Tahun 2005-2025, sasaran pembangunan jangka menengah Tahun 2020-2024 adalah mewujudkan masyarakat Indonesia yang mandiri, maju, adil, dan makmur melalui percepatan pembangunan di berbagai bidang dengan menekankan terbangunnya struktur perekonomian yang kokoh berlandaskan keunggulan kompetitif di berbagai wilayah yang didukung oleh sumber daya manusia yang berkualitas dan berdaya saing. Terdapat 4 (empat) pilar untuk mencapai tujuan utama dari rencana pembangunan nasional periode terakhir, di antaranya sebagai berikut: Pilar Pertama Kelembagaan politik dan hukum yang mantap; Pilar Kedua Kesejahteraan masyarakat yang terus meningkat; Pilar Ketiga Struktur ekonomi yang semakin maju dan kokoh; dan Pilar Keempat Terwujudnya keanekaragaman hayati yang terjaga. Keempat pilar tersebut diterjemahkan ke dalam 7 (tujuh) agenda pembangunan yang didalamnya terdapat Program Prioritas, Kegiatan Prioritas dan Proyek Prioritas. Visi pembangunan RPJMN ke IV Tahun 2020-2024 adalah:

**“Terwujudnya Indonesia Maju yang Berdaulat, Mandiri dan Berkepribadian Berlandaskan Gotong Royong”**

Tema tersebut dilengkapi dengan 7 (tujuh) Agenda Pembangunan RPJMN Tahun 2020-2024 yang telah sejalan dengan Sustainable



Development Goals (SDGs)/Tujuan Pembangunan Berkelanjutan (TPB). Target-target dari 17 tujuan dalam TPB beserta indikatornya telah ditampung dalam 7 (tujuh) agenda pembangunan sebagai berikut:

a. Memperkuat Ketahanan Ekonomi untuk Pertumbuhan yang Berkualitas.

Peningkatan dan kualitas investasi merupakan modal utama untuk mendorong pertumbuhan ekonomi yang lebih tinggi, berkelanjutan dan menyejahterakan secara adil dan merata. Pembangunan ekonomi akan dipacu untuk tumbuh lebih tinggi, inklusif dan berdaya saing melalui:

- 2) Pengelolaan sumber daya ekonomi yang mencakup pemenuhan pangan dan pertanian serta pengelolaan kelautan, sumber daya air, sumber daya energi, serta kehutanan; dan
- 3) Akselerasi peningkatan nilai tambah agrofisery industry, kemaritiman, energi, industri, pariwisata, serta ekonomi kreatif dan digital.

b. Mengembangkan Wilayah untuk Mengurangi Kesenjangan dan Menjamin Pemerataan

Pengembangan wilayah ditujukan untuk meningkatkan pertumbuhan ekonomi dan pemenuhan pelayanan dasar dengan memperhatikan harmonisasi antara rencana pembangunan dengan pemanfaatan ruang. Pengembangan wilayah yang mampu menciptakan kesinambungan dan keberlanjutan ini dapat dilakukan melalui:

- 1) Pengembangan sektor/ komoditas/kegiatan unggulan daerah;
- 2) Distribusi pusat-pusat pertumbuhan (PKW) ke wilayah belum berkembang;
- 3) Peningkatan daya saing wilayah yang inklusif;
- 4) Memperkuat kemampuan SDM dan IPTEK berbasis kewilayahan dalam mendukung ekonomi unggulan daerah; dan
- 5) Meningkatkan IPM melalui pemenuhan pelayanan dasar secara merata.

c. Meningkatkan SDM Berkualitas dan Berdaya Saing

Manusia merupakan modal utama pembangunan nasional menuju pembangunan yang inklusif dan merata di seluruh wilayah. Pemerintah Indonesia berkomitmen untuk meningkatkan kualitas dan daya saing SDM yaitu sumber daya manusia yang sehat dan cerdas, adaptif, inovatif, terampil dan berkarakter, melalui:

- 1) Pengendalian penduduk dan penguatan tata kelola kependudukan;



- 2) Penguatan pelaksanaan perlindungan sosial;
- 3) Peningkatan akses dan kualitas pelayanan kesehatan menuju cakupan kesehatan semesta;
- 4) Peningkatan pemerataan layanan pendidikan berkualitas;
- 5) Peningkatan kualitas anak, perempuan, dan pemuda;
- 6) Pengentasan kemiskinan; dan
- 7) Peningkatan produktivitas dan daya saing.

d. Membangun Kebudayaan dan Karakter Bangsa

Pembangunan kebudayaan dan karakter bangsa memiliki kedudukan sentral dalam kerangka pembangunan nasional untuk mewujudkan bangsa yang maju, modern, unggul, berdaya saing dan mampu berkompetisi dengan bangsa-bangsa lain. Mentalitas disiplin, etos kemajuan, etika kerja, jujur, taat hukum dan aturan, tekun, dan gigih adalah karakter dan sikap mental yang membentuk nilai-nilai budaya didalam masyarakat. Pembangunan karakter dilaksanakan secara holistik dan integratif dengan melibatkan segenap komponen bangsamelalui:

- 1) Memperkukuh ketahanan budaya bangsa;
- 2) Memajukan kebudayaan;
- 3) Meningkatkan pemahaman, pengamalan, dan penghayatan nilai agama;
- 4) Meningkatkan kualitas dan ketahanan keluarga; dan
- 5) Meningkatkan budaya literasi.

e. Memperkuat Infrastruktur untuk Mendukung Pengembangan Ekonomi dan Pelayanan Dasar

Perkuatan infrastruktur ditujukan untuk mendukung aktivitas perekonomian serta mendorong pemerataan pembangunan nasional. Pemerintah Indonesia akan memastikan pembangunan infrastruktur berdasarkan kebutuhan dan keunggulan wilayah melalui:

- 1) Menjadikan keunggulan wilayah sebagai acuan untuk mengetahui kebutuhan infrastruktur wilayah;
- 2) Peningkatan pengaturan, pembinaan dan pengawasan dalam pembangunan;
- 3) Pengembangan infrastruktur perkotaan berbasis TIK;
- 4) Rehabilitasi sarana dan prasarana yang sudah tidak efisien; dan
- 5) Mempermudah perizinan pembangunan infrastruktur.



- f. Membangun Lingkungan Hidup, Meningkatkan Ketahanan Bencana, dan Perubahan Iklim

Pembangunan nasional perlu memperhatikan daya dukung sumber daya alam dan daya tampung lingkungan hidup, kerentanan bencana, dan perubahan iklim. Pembangunan lingkungan hidup, serta peningkatan ketahanan bencana dan perubahan iklim akan diarahkan melalui kebijakan:

- 1) Peningkatan Kualitas Lingkungan Hidup;
- 2) Peningkatan Ketahanan Bencana dan Iklim; dan
- 3) Pembangunan Rendah Karbon.

- g. Memperkuat Stabilitas Polhukhankam dan Transformasi Pelayanan Publik.

Negara wajib hadir dalam melindungi segenap bangsa, memberikan rasa aman serta pelayanan publik yang berkualitas pada seluruh warga negara dan menegakkan kedaulatan negara. Pemerintah akan terus berupaya meningkatkan tata kelola pemerintahan yang baik dan transparan yang dapat diakses oleh semua masyarakat melalui:

- 1) Reformasi kelembagaan birokrasi untuk pelayanan publik berkualitas;
- 2) Meningkatkan hak-hak politik dan kebebasan sipil;
- 3) Memperbaiki sistem peradilan, penataan regulasi dan tata kelola keamanan siber;
- 4) Mempermudah akses terhadap keadilan dan sistem anti korupsi; dan
- 5) Mempermudah akses terhadap pelayanan dan perlindungan WNI di luar negeri.

Analisis hubungan Prioritas Pembangunan Nasional dan Prioritas Pembangunan Kabupaten Sumedang pada Tahun 2022 disajikan pada tabel berikut:

**Tabel 4.2**  
**Hubungan Prioritas Pembangunan Nasional dan Prioritas Pembangunan Kabupaten Sumedang Tahun 2022**

No	Prioritas Pembangunan Nasional	Prioritas dan Sasaran Pembangunan Kabupaten Sumedang
1	Memperkuat Ketahanan Ekonomi Untuk Pertumbuhan Yang	<b>Prioritas 2:</b> Akselerasi Pelayanan Dasar <b>Sasaran 3:</b> Peningkatan Perlindungan Sosial





No	Prioritas Pembangunan Nasional	Prioritas dan Sasaran Pembangunan Kabupaten Sumedang
	Berkualitas dan Berkeadilan.	<p><b>Prioritas 2:</b> Penguatan Ketahanan Daerah</p> <p><b>Sasaran 2:</b> Penguatan Ketahanan Pangan</p> <p><b>Sasaran 3:</b> Ketahanan Keluarga, Pemberdayaan Dan Perlindungan Perempuan Dan Anak</p> <p><b>Prioritas 3:</b> Akselerasi Pemulihan Ekonomi</p> <p><b>Sasaran 1:</b> Adaptasi UMKM dengan Platform 4.0</p> <p><b>Sasaran 2:</b> Peningkatan Produktivitas Pertanian, Peternakan Dan Perikanan</p> <p><b>Sasaran 3:</b> Pengembangan Pariwisata Dan Ekonomi Kreatif</p>
2	Mengembangkan Wilayah Untuk Mengurangi Kesenjangan Dan Menjamin Pemerataan.	<p><b>Prioritas 2:</b> Akselerasi Pelayanan Dasar</p> <p><b>Sasaran 4:</b> Peningkatan Sarana dan Prasarana Perumahan Rakyat dan Kawasan Pemukiman</p> <p><b>Sasaran 5:</b> Pemenuhan Infrastruktur Pelayanan Dasar Air Minum dan Pengolahan Limbah Domestik</p> <p><b>Prioritas 2:</b> Penguatan Ketahanan Daerah</p> <p><b>Sasaran 1:</b> Penguatan Ketahanan Daerah Terhadap Bencana Dan Perubahan Iklim</p> <p><b>Sasaran 3:</b> Ketahanan Keluarga, Pemberdayaan Dan Perlindungan Perempuan Dan Anak</p>
		<p><b>Prioritas 3:</b> Akselerasi Pemulihan Ekonomi</p> <p><b>Sasaran 4:</b> Pengembangan Infrastruktur Konektivitas Wilayah</p>
		<p><b>Prioritas 5:</b> Penguatan Inovasi Pelayanan Publik dan Tata Kelola Pemerintahan</p> <p><b>Sasaran 5:</b></p>



No	Prioritas Pembangunan Nasional	Prioritas dan Sasaran Pembangunan Kabupaten Sumedang
		Pengembangan Pengembangan Desa Mandiri
3	Meningkatkan Sumber Daya Manusia Yang Berkualitas dan Berdaya Saing.	<b>Prioritas 2:</b> Akselerasi Pelayanan Dasar <b>Sasaran 1:</b> Reformasi Sistem Pendidikan Daerah <b>Sasaran 2:</b> Reformasi Sistem Kesehatan Daerah
4	Revolusi Mental.	<b>Prioritas 1:</b> Sumedang Agamis <b>Sasaran 1:</b> Revolusi Mental <b>Prioritas 2:</b> Akselerasi Pelayanan Dasar <b>Sasaran 1:</b> Reformasi Sistem Pendidikan Daerah
5	Memperkuat Infrastruktur Untuk Mendukung Pengembangan Ekonomi Dan Pelayanan Dasar.	<b>Prioritas 2:</b> Akselerasi Pelayanan Dasar <b>Sasaran 4:</b> Peningkatan Sarana dan Prasarana Perumahan Rakyat dan Kawasan Pemukiman <b>Sasaran 5:</b> Pemenuhan Infrastruktur Pelayanan Dasar Air Minum dan Pengolahan Limbah Domestik
		<b>Prioritas 3:</b> Penguatan Ketahanan Daerah <b>Sasaran 4:</b> Penguatan Adaptasi Perubahan Iklim dan Mitigasi Bencana
		<b>Prioritas 4:</b> Akselerasi Pemulihan Ekonomi <b>Sasaran 2:</b> Peningkatan produktivitas sektor Pertanian, Perikanan dan Peternakan. <b>Sasaran 3:</b> Pariwisata Dan Ekonomi Kreatif <b>Sasaran 4:</b> Pengembangan Infrastruktur Konektivitas Wilayah
		<b>Prioritas 5:</b> Penguatan Inovasi Pelayanan Publik dan Tata Kelola Pemerintahan



No	Prioritas Pembangunan Nasional	Prioritas dan Sasaran Pembangunan Kabupaten Sumedang
		<b>Sasaran 2:</b> Peningkatan Kualitas Pelayanan Publik
6	Membangun Lingkungan Hidup, Meningkatkan Ketahanan Bencana Dan Perubahan Iklim.	<b>Prioritas 2:</b> Akselerasi Pelayanan Dasar <b>Sasaran 4:</b> Pemenuhan Infrastruktur pelayanan dasar air minum dan Pengolahan air Limbah domestik <b>Sasaran 5:</b> Peningkatan Keterntaman, Ketertiban umum dan perlindungan Masyarakat.
		<b>Prioritas 2:</b> Penguatan Ketahanan Daerah <b>Sasaran 4:</b> Penguatan Adaptasi Perubahan Iklim dan Mitigasi Bencana
7	Memperkuat Stabilitas Polhukhankam Dan Transformasi Pelayanan Publik.	<b>Prioritan 5:</b> Penguatan Inovasi Pelayanan Publik Dan Tata Kelola Pemerintahan <b>Sasaran 2:</b> Peningkatan Kualitas Pelayanan Publik <b>Sasaran 2:</b> Penguatan Fungsi Pemerintahan Umum.

#### 4.2.4. Prioritas Pembangunan Provinsi Jawa Barat Tahun 2022

Berdasarkan Rencana Kerja Pemerintah Daerah Provinsi Jawa Barat Tahun 2022 bahwa Tema Pembangunan Provinsi Jawa Barat Tahun 2022 adalah **“Pemantapan Daya Saing Daerah Menuju Kemandirian Daerah”**

Sebagai upaya untuk melaksanakan percepatan pemulihan kondisi ekonomi dan kesehatan masyarakat dari dampak Pandemi COVID-19 maka pada Tahun 2022 terdapat penambahan satu prioritas pembangunan daerah yaitu “Rehabilitasi dan Rekonstruksi Dampak Pandemi COVID-19” dengan tetap melaksanakan 9 (Sembilan) prioritas yang telah ditetapkan dalam RPJMD Provinsi Jawa Barat Tahun 2018–2023. Sehingga pada Tahun 2022 prioritas pembangunan Provinsi Jawa Barat antara lain:

1. Reformasi Sistem Kesehatan Daerah;
2. Pemulihan dan pertumbuhan ekonomi kerakyatan berbasis inovasi;
3. Penguatan Sistem Ketahanan pangan berkelanjutan;



4. Reformasi Sistem Perlindungan Sosial;
5. Reformasi Sistem pendidikan dan pemajuan kebudayaan;
6. Reformasi Sistem kesiapsiagaan penanggulangan resiko bencana;
7. Inovasi pelayanan publik dan penataan daerah;
8. Gerakan membangun desa;
9. Pendidikan Agama dan tempat ibadah juara;
10. Pengembangan infrastruktur konektivitas wilayah dan pengelolaan lingkungan hidup;
11. Pengembangan destinasi dan infrastruktur pariwisata.

Analisis hubungan Prioritas Pembangunan Provinsi Jawa Barat dan Prioritas Pembangunan Kabupaten Sumedang pada Tahun 2022 disajikan pada tabel berikut:

**Tabel 4.3**  
**Hubungan Prioritas Pembangunan Provinsi Jawa Barat dan Prioritas Pembangunan Kabupaten Sumedang Tahun 2022**

No	Prioritas Provinsi Jawa Barat	Prioritas Kabupaten Sumedang
1.	Reformasi Sistem Kesehatan Daerah;	<b>PRIORITAS 2:</b> Akselerasi Pelayanan Dasar <b>Sasaran 2:</b> Reformasi Sistem Kesehatan Daerah
2.	Pemulihan dan pertumbuhan ekonomi kerakyatan berbasis inovasi;	<b>PRIORITAS 4:</b> Akselerasi Pemulihan Ekonomi <b>Sasaran 1:</b> Adaptasi UMKM dengan Platform 4.0 <b>Sasaran 2:</b> Pengembangan Pariwisata dan Ekonomi Kreatif
3.	Penguatan Sistem Ketahanan pangan berkelanjutan;	<b>PRIORITAS 3:</b> Penguatan Ketahanan Daerah <b>Sasaran 2:</b> Penguatan Ketahanan Pangan <b>PRIORITAS 4:</b> Akselerasi Pemulihan Ekonomi <b>Sasaran 2:</b> Peningkatan Produktivitas Pertanian, Peternakan dan Perikanan

No	Prioritas Provinsi Jawa Barat	Prioritas Kabupaten Sumedang
4.	Reformasi Sistem Perlindungan Sosial	<p><b>PRIORITAS 2:</b> Akselerasi Pelayanan Dasar</p> <p><b>Sasaran 3:</b> Peningkatan Perlindungan Sosial.</p> <p><b>PRIORITAS 2:</b> Penguatan Ketahanan Daerah</p> <p><b>Sasaran 3:</b> Ketahanan Keluarga, Pemberdayaan dan perlindungan Perempuan dan Anak</p>
5.	Reformasi Sistem pendidikan dan pemajuan kebudayaan;	<p><b>Prioritas 1:</b> Penguatan Sumedang Agamis</p> <p><b>Sasaran 2:</b> Pemajuan Budaya</p> <p><b>PRIORITAS 2:</b> Akselerasi Pelayanan Dasar</p> <p><b>Sasaran 1:</b> Reformasi Sistem pendidikan Daerah</p>
6.	Reformasi Sistem kesiapsiagaan penanggulangan resiko bencana;	<p><b>PRIORITAS 2:</b> Akselerasi Pelayanan Dasar</p> <p><b>Sasaran 5:</b> Peningkatan Ketentraman, Ketertiban umum dan perlindungan Masyarakat.</p> <p><b>PRIORITAS 3:</b> Penguatan Ketahanan Daerah</p> <p><b>Sasaran 1:</b> Penguatan Adaptasi Ketahanan daerah terhadap bencana dan perubahan iklim</p>
7.	Inovasi pelayanan publik dan penataan daerah;	<p><b>Prioritan Penunjang 1:</b> Inovasi Pelayanan Publik dan Tata Kelola Pemerintahan</p> <p><b>Sasaran 2:</b> Peningkatan Kualitas Pelayanan Publik</p>
8.	Gerakan Membangun Desa	<p><b>Prioritas 2:</b> Akselerasi Pelayanan Dasar</p> <p><b>Sasaran 4:</b> Peningkatan Sarana dan Prasarana Perumahan Rakyat dan Kawasan Pemukiman</p> <p><b>Sasaran 5:</b> Pemenuhan Infrastruktur Pelayanan Dasar Air Minum dan Pengolahan Limbah Domestik</p> <p><b>PRIORITAS 4:</b> Akselerasi Pemulihan Ekonomi</p>



No	Prioritas Provinsi Jawa Barat	Prioritas Kabupaten Sumedang
		<p><b>Sasaran 2:</b> Peningkatan Produktivitas Pertanian, Peternakan dan Perikanan</p> <p><b>Sasaran 3:</b> Pariwisata dan ekonomi kreatif</p> <p><b>Prioritas 5:</b> Penguatan Inovasi Pelayanan Publik dan Tata Kelola Pemerintahan</p> <p><b>Sasaran 5:</b> Pengembangan Pengembangan Desa Mandiri</p>
9.	Pendidikan Agama dan tempat ibadah juara;	<p><b>PRIORITAS 1:</b> Penguatan Sumedang Agamis</p> <p><b>Sasaran 1:</b> Revolusi Mental</p> <p><b>PRIORITAS 2:</b> Akselerasi Pelayanan Dasar</p> <p><b>Sasaran 1:</b> Reformasi Sistem pendidikan Daerah</p>
10.	Pengembangan infrastruktur konektivitas wilayah dan pengelolaan lingkungan hidup;	<p><b>Prioritas 2:</b> Akselerasi Pelayanan Dasar</p> <p><b>Sasaran 4:</b> Peningkatan Sarana dan Prasarana Perumahan Rakyat dan Kawasan Pemukiman</p> <p><b>Sasaran 5:</b> Pemenuhan Infrastruktur Pelayanan Dasar Air Minum dan Pengolahan Limbah Domestik</p> <p><b>Prioritas 3:</b> Akselerasi Pemulihan Ekonomi</p> <p><b>Sasaran 4:</b> Pengembangan Infrastruktur Konektivitas Wilayah</p>
11.	Pengembangan destinasi dan infrastruktur pariwisata.	<p><b>Prioritas 3:</b> Akselerasi Pemulihan Ekonomi</p> <p><b>Sasaran 3:</b> Pariwisata dan ekonomi kreatif</p> <p><b>Sasaran 4:</b> Pengembangan Infrastruktur Konektivitas Wilayah</p>





#### **4.3 Keselarasan Prioritas Pembangunan Kabupaten Sumedang Tahun 2022 dengan RPJMD Kabupaten Sumedang Tahun 2018-2023.**

Keselarasan antara prioritas pembangunan Tahun 2022 dengan Isu Strategis, Strategi dan Arah Kebijakan dijabarkan pada Tabel 4.4.



**Tabel 4.4**  
**Kedudukan Prioritas Pembangunan Daerah Tahun 2022 terhadap Isu Strategis, Strategi dan Arah Kebijakan RPJMD**

Isu Strategis	Strategi pada RPJMD Kabupaten Sumedang	Arah Kebijakan Tahun 2022 pada RPJMD Kabupaten Sumedang	Prioritas Tahun 2022	Sasaran Tahun 2022
ISU PENINGKATAN KUALITAS PEMBANGUNAN PENDIDIKAN	Peningkatan akses, mutu dan layanan kesehatan dan Pendidikan	Meningkatkan kualitas pelayanan pendidikan dasar dengan upaya pembebasan beban biaya peserta didik	<b>Prioritas 2:</b> Akselerasi Pelayanan Dasar	<b>Sasaran 1:</b> Reformasi Sistem Pendidikan Daerah
	Peningkatan pelaksanaan nilai-nilai keagamaan dalam kehidupan bermasyarakat	Mewujudkan nilai-nilai Agama pada tatanan sosial masyarakat dan pemerintahan dalam perilaku kehidupan Mendorong pengembangan pendidikan karakter	<b>Prioritas 1:</b> Penguatan Sumedang Agamis	<b>Sasaran 1:</b> Revolusi Mental
ISU PENINGKATAN KUALITAS PEMBANGUNAN KESEHATAN	Peningkatan akses, mutu dan layanan kesehatan dan Pendidikan	Meningkatkan layanan kesehatan sampai ke tingkat desa melalui peningkatan jumlah dan kualitas Pustu serta penyediaan Transportasi Kesehatan Masyarakat	<b>Prioritas 2:</b> Akselerasi Pelayanan Dasar	<b>Sasaran 2:</b> Reformasi Kesehatan Daerah
		Meningkatkan kemandirian masyarakat dalam upaya kesehatan promotif dan preventif		
		Meningkatkan kualitas layanan kesehatan yang berdaya saing		
		Meningkatkan kualitas layanan kesehatan yang berdaya saing		



Isu Strategis	Strategi pada RPJMD Kabupaten Sumedang	Arah Kebijakan Tahun 2022 pada RPJMD Kabupaten Sumedang	Prioritas Tahun 2022	Sasaran Tahun 2022
ISU PENANGGULANGAN KEMISKINAN DAN PENGURANGAN KETIMPANGAN EKONOMI	Percepatan penanggulangan kemiskinan dan Peningkatan pelayanan penanggulangan PMKS serta Pemberdayaan perempuan dan perlindungan anak	Meningkatkan upaya penanggulangan kemiskinan melalui pembentukan rumah besar penanganan fakir miskin/lansia	<p><b>Prioritas 2:</b> Akselerasi Pelayanan Dasar</p> <p><b>Prioritas 3:</b> Penguatan Ketahanan Daerah</p>	<p><b>Sasaran 3:</b> Peningkatan Perlindungan Sosial</p> <p><b>Sasaran 3:</b> Penguatan Ketahanan Keluarga, Pemberdayaan dan perlindungan Perempuan dan anak</p>
ISU PENINGKATAN KUALITAS DAN KUANTITAS INFRASTRUKTUR PUBLIK	Peningkatan kualitas dan kuantitas infrastruktur untuk menunjang kegiatan ekonomi masyarakat dan mendorong pengembangan wilayah ekonomi	Meningkatkan kemantapan jalan sebagai koneksitas dan aksesibilitas aktivitas perekonomian masyarakat	<b>Prioritas 4:</b> Akselerasi Pemulihan Ekonomi	<b>Sasaran 4:</b> Peningkatan infrastruktur konektivitas wilayah
		Meningkatkan kemantapan sistem perhubungan dan transportasi		



Isu Strategis	Strategi pada RPJMD Kabupaten Sumedang	Arah Kebijakan Tahun 2022 pada RPJMD Kabupaten Sumedang	Prioritas Tahun 2022	Sasaran Tahun 2022
		Menyediakan tanah untuk kepentingan pembangunan daerah	<b>Prioritas 2:</b> Akselerasi Pelayanan Dasar	<b>Sasaran 4:</b> Peningkatan Sarana dan Prasarana Perumahan Rakyat dan Kawasan Pemukiman
ISU PENINGKATAN KUALITAS PERUMAHAN DAN PERMUKIMAN	Peningkatan fungsi kawasan lindung serta meningkatkan kelestarian, kebersihan, dan penataan lingkungan	Meningkatkan kualitas penyelenggaraan penataan ruang	<b>Prioritas 3:</b> Penguatan Ketahanan Daerah	<b>Sasaran 1:</b> Penguatan Adaptasi Perubahan Iklim dan Mitigasi Bencana
		Meningkatkan pengelolaan sampah dan limbah domestik	<b>Prioritas 2:</b> Akselerasi Pelayanan Dasar	<b>Sasaran 5:</b> Pemenuhan Infrastruktur
		Meningkatkan kualitas dan penyediaan air serta kualitas udara		Pelayanan Dasar Air Minum dan Pengolahan Limbah Domestik



Isu Strategis	Strategi pada RPJMD Kabupaten Sumedang	Arah Kebijakan Tahun 2022 pada RPJMD Kabupaten Sumedang	Prioritas Tahun 2022	Sasaran Tahun 2022
		Meningkatkan pemenuhan air baku dan permukiman yang layak bagi masyarakat miskin	<b>Prioritas 2:</b> Akselerasi Pelayanan Dasar	<b>Sasaran 4:</b> Peningkatan Sarana dan Prasarana Perumahan Rakyat dan Kawasan Pemukiman
ISU PENINGKATAN ANTISIPASI BENCANA	Peningkatan fungsi kawasan lindung serta meningkatkan kelestarian, kebersihan, dan penataan lingkungan	Mengurangi resiko bencana alam dan dampak perubahan iklim	<b>Prioritas 3:</b> Penguatan Ketahanan Daerah	<b>Sasaran 1:</b> Penguatan Adaptasi Perubahan Iklim dan Mitigasi Bencana
ISU PENANGGULANGAN KEMISKINAN DAN PENGURANGAN KETIMPANGAN EKONOMI	Meningkatkan pendapatan petani dan buruh tani serta penguatan ketahanan pangan	Memfasilitasi sarana produksi dan penyuluhan untuk meningkatkan produktivitas hasil pertanian serta mendukung terwujudnya kawasan agribisni	<b>Prioritas 4:</b> Akselerasi Pemulihan Ekonomi	<b>Sasaran 2:</b> Peningkatan Produktivitas sektor Pertanian, Perikanan dan Peternakan.
		Meningkatkan ketersediaan, akses, distribusi, keamanan, dan penguatan cadangan, serta konsumsi pangan yang beragam	<b>Prioritas 4:</b> Akselerasi Pemulihan Ekonomi	<b>Sasaran 2:</b> Penguatan Ketahanan Pangan



Isu Strategis	Strategi pada RPJMD Kabupaten Sumedang	Arah Kebijakan Tahun 2022 pada RPJMD Kabupaten Sumedang	Prioritas Tahun 2022	Sasaran Tahun 2022
	Peningkatan kualitas dan kuantitas infrastruktur untuk menunjang kegiatan ekonomi masyarakat dan mendorong pengembangan wilayah ekonomi	Meningkatkan fungsi sistem irigasi yang mendukung peningkatan produktivitas pertanian	<b>Prioritas 4:</b> Akselerasi Pemulihan Ekonomi	<b>Sasaran 2:</b> Peningkatan Produktivitas sektor Pertanian, Perikanan dan Peternakan.
	Percepatan penanggulangan kemiskinan dan Peningkatan pelayanan penanggulangan PMKS serta Pemberdayaan perempuan dan perlindungan anak	Meningkatkan ketahanan keluarga serta Peran dan Perlindungan Perempuan dan Anak	<b>Prioritas 3:</b> Penguatan Ketahanan Daerah	<b>Sasaran 3:</b> Penguatan Ketahanan Keluarga, Pemberdayaan dan perlindungan Perempuan dan anak
ISU PENANGGULANGAN KEMISKINAN DAN PENGURANGAN KETIMPANGAN EKONOMI	Peningkatan kapasitas ekonomi usaha mikro dan kecil	Meningkatkan kapasitas dan daya saing industri kecil menengah	<b>Prioritas 4:</b> Akselerasi Pemulihan Ekonomi	<b>Sasaran 1:</b> Adaptasi UMKM dengan Flaform 4.0.





Isu Strategis	Strategi pada RPJMD Kabupaten Sumedang	Arah Kebijakan Tahun 2022 pada RPJMD Kabupaten Sumedang	Prioritas Tahun 2022	Sasaran Tahun 2022
		Meningkatkan kapasitas pelaku usaha perdagangan dan revitalisasi pasar tradisional	<b>Prioritas 4:</b> Akselerasi Pemulihan Ekonomi	<b>Sasaran 1:</b> Adaptasi UMKM dengan Flaform 4.0.
		Menguatkan dan mengembangkan kapasitas kelembagaan ekonomi masyarakat		<b>Sasaran 3:</b> Pengembangan Parawisata dan Ekonomi Kreatif
	Meningkatkan pendapatan petani dan buruh tani serta penguatan ketahanan pangan	Memfasilitasi sarana produksi dan penyuluhan untuk meningkatkan produktivitas hasil pertanian serta mendukung terwujudnya kawasan agribisnis	<b>Prioritas 4:</b> Akselerasi Pemulihan Ekonomi	<b>Sasaran 2:</b> Peningkatan Produktivitas sektor Pertanian, Perikanan dan Peternakan.
ISU PEMBANGUNAN KEBUDAYAAN DAN PARIWISATA DAERAH	Pengembangan wilayah ekonomi pariwisata	Meningkatkan pelestarian, perlindungan, pengembangan, dan pemanfaatan budaya dan kearifan lokal	<b>Prioritas 1:</b> Penguatan Sumedang Agamis	<b>Sasaran 2:</b> Pemajuan Budaya
		Mengembangkan destinasi pariwisata dan promosi wisata yang tercatat pada kalender tahunan <i>event visit wonderful Indonesia</i>	<b>Prioritas 4:</b> Akselerasi Pemulihan Ekonomi	<b>Sasaran 3:</b> Pengembangan Parawisata dan Ekonomi Kreatif
	Peningkatan kualitas dan kompetensi SDM yang sesuai dengan kebutuhan pasar tenaga kerja	Memperluas kesempatan kerja, pelatihan kerja serta sertifikasi keahlian sesuai kebutuhan lapangan kerja		



Isu Strategis	Strategi pada RPJMD Kabupaten Sumedang	Arah Kebijakan Tahun 2022 pada RPJMD Kabupaten Sumedang	Prioritas Tahun 2022	Sasaran Tahun 2022
		Membangun Sumedang <i>Preneurship</i> berbasis profesionalitas dan kreativitas melalui Gerakan Wirausaha Muda	<b>Prioritas 4:</b> Akselerasi Pemulihan Ekonomi	<b>Sasaran 3:</b> Pengembangan Parawisata dan Ekonomi Kreatif
		Mengoptimalikan pengembangan sektor ekonomi kreatif		
ISU REFORMASI BIROKRASI DAN TATA KELOLA PEMERINTAHAN	Peningkatan kinerja aparatur pemerintah	Meningkatkan perencanaan, pengelolaan keuangan dan pengawasan pembangunan yang terpadu, transparan dan akuntabel berbasis teknologi dan informatika	<b>Prioritas 5:</b> Penguatan Inovasi pelayanan Publik dan Tata kelola Pemerintahan	<b>Sasaran 4:</b> Penguatan Fungsi Penunjang Urusan Pemerintahan
		Mengembangkan sistem <i>e-government</i> untuk meningkatkan		<b>Sasaran 1:</b> Penguatan Ekosistem Sistem Pemerintahan Berbasis Elektronik (SPBE)
		Meningkatkan pelayanan administrasi dan perizinan yang prima		<b>Sasaran 2:</b> Peningkatan Kualitas pelayanan Publik
	Peningkatan penanaman modal di Kabupaten Sumedang	Meningkatkan jumlah penanaman modal yang mendukung pengembangan daerah yang berkelanjutan dan berkeadilan	<b>Prioritas 4:</b> Akselerasi Pemulihan Ekonomi	<b>Sasaran 3:</b> Pengembangan Parawisata dan Ekonomi Kreatif



Isu Strategis	Strategi pada RPJMD Kabupaten Sumedang	Arah Kebijakan Tahun 2022 pada RPJMD Kabupaten Sumedang	Prioritas Tahun 2022	Sasaran Tahun 2022
		Menguatkan institusi pemerintahan dan kualitas aparatur yang berorientasi pada reformasi birokrasi	<b>Prioritas 5:</b> Penguatan Inovasi pelayanan Publik dan Tata kelola Pemerintahan	<b>Sasaran 3:</b> Penguatan kerjasama, Penelitian dan pengembangan Daerah
		Memberikan kepastian karir dan pengembangan Aparatur Sipil Negara berbasis kompetensi dan kinerja penyelenggaraan pemerintahan dan pelayanan publik		<b>Sasaran 1:</b> Penguatan Fungsi Penunjang Urusan Pemerintahan
		Mendorong pengembangan pendidikan karakter		



#### 4.4. Program Unggulan

Program Unggulan merupakan serangkaian kegiatan-kegiatan yang disampaikan oleh Bupati dan Wakil Bupati Kabupaten Sumedang kepada masyarakat, yang menggambarkan kegiatan konkret dan mudah dimengerti masyarakat, bermanfaat serta memiliki dampak yang besar bagi masyarakat. Program unggulan direncanakan dan dilaksanakan setiap tahun selama masa jabatan. Adapun Program Unggulan Bupati dan Wakil Bupati Kabupaten Sumedang Tahun 2022 adalah:

##### 4.4.1. Sumedang Agamis.

Program unggulan ini merupakan kegiatan-kegiatan yang mengedepankan peningkatan mental dan spiritual dengan mewujudkan nilai-nilai agama pada tatanan kehidupan masyarakat dan pemerintahan dalam perilaku kehidupan, guna mewujudkan perilaku nilai-nilai agama didorong oleh program pendidikan sejak dini dengan mewajibkan para anak didik Sekolah Dasar untuk mendapat pendidikan diniyah. Penjabaran Program Unggulan “Sumedang Agamis” kedalam Program Prioritas dan Kegiatan Pembangunan disajikan pada Tabel 4.5.

**Tabel 4.5**  
**Penjabaran Program Unggulan Sumedang Agamis kedalam Program Prioritas dan Kegiatan Pembangunan**

No	Program	Kegiatan	Pagu Indikatif (Rp)	Perangkat Daerah
1	Program Pemerintahan dan Kesejahteraan Rakyat	Pelaksanaan Kebijakan Kesejahteraan Rakyat	1.481.602.900	Sekretariat Daerah
2	Program Peningkatan Kewaspadaan Nasional dan Peningkatan Kualitas dan Fasilitasi Penanganan Konflik Sosial	Perumusan Kebijakan Teknis dan Pelaksanaan Pemantapan Kewaspadaan Nasional dan Penanganan Konflik Sosial	3.113.800.000	Kantor Kesatuan Bangsa dan Politik
3	Program Pengelolaan Pendidikan	Pengelolaan Pendidikan Nonformal/Kesetaraan	2.500.000.000	Dinas Pendidikan
4	Program Penataan Bangunan Gedung	Penyelenggaraan Bangunan Gedung di Wilayah Daerah Kabupaten/Kota, Pemberian Izin	3.304.824.105	Dinas Perumahan Kawasan Permukiman dan Pertanahan



No	Program	Kegiatan	Pagu Indikatif (Rp)	Perangkat Daerah
		Mendirikan Bangunan (IMB) dan Sertifikat Laik Fungsi Bangunan Gedung		
6	Program Penataan Bangunan dan Lingkungannya	Penyelenggaraan Penataan Bangunan dan Lingkungannya di Daerah Kabupaten/Kota	40.500.000.000	
<b>Jumlah</b>			<b>50.900.227.005</b>	

#### 4.4.2. Rumah Besar Fakir Miskin dan Pelayanan Kesehatan.

Program unggulan ini berupa terbentuknya rumah besar penanganan fakir miskin/lansia serta peningkatan layanan kesehatan sampai ke tingkat desa dengan optimalisasi peran Pemerintahan Desa, RT/RW, DKM dan Pontren. Program ini dibentuk untuk mengurangi permasalahan sosial melalui pengentasan kemiskinan dan pemerataan kesejahteraan masyarakat yang didukung peningkatan kompetensi ketenagakerjaan dengan memberikan pelatihan-pelatihan kepada masyarakat guna meningkatkan kemampuan sehingga dapat menciptakan wirausaha-wirausaha baru sesuai dengan kompetensi kemampuannya, kemudian dengan pemerataan infrastruktur yang terkait dengan ketersediaan rumah layak huni dan sanitasi yang layak serta dukungan peningkatan infrastruktur pertanian dan perikanan. Penjabaran Program Unggulan “Rumah Besar Fakir Miskin dan Pelayanan Kesehatan” kedalam Program Prioritas dan Kegiatan Pembangunan disajikan pada Tabel 4.6.

**Tabel 4.6**  
**Penjabaran Program Unggulan Rumah Besar Fakir Miskin dan Pelayanan Kesehatan kedalam Program Prioritas dan Kegiatan Pembangunan**

No	Program	Kegiatan	Pagu Indikatif (Rp)	Perangkat Daerah
1	Program Pemberdayaan Sosial	Pemberdayaan Sosial Komunitas Adat Terpencil (KAT)	310.000.000	Dinas Sosial Pemberdayaan Perempuan dan
		Pengembangan Potensi Sumber	2.139.750.000	Perlindungan Anak



No	Program	Kegiatan	Pagu Indikatif (Rp)	Perangkat Daerah
		Kesejahteraan Sosial Daerah Kabupaten/Kota		
2	Program Rehabilitasi Sosial	Rehabilitasi Sosial Dasar Penyandang Disabilitas Terlantar, Anak Terlantar, Lanjut Usia Terlantar, serta Gelandangan Pengemis di Luar Panti Sosial	1.076.675.000	
3	Program Perlindungan dan Jaminan Sosial	Pengelolaan Data Fakir Miskin Cakupan Daerah Kabupaten / Kota	4.272.000.000	
4	Program Pengarusutamaan Gender dan Pemberdayaan Perempuan	Penguatan dan Pengembangan Lembaga Penyedia Layanan Pemberdayaan Perempuan Kewenangan Kabupaten/Kota	525.000.000	
6	Program Pemberdayaan dan Peningkatan Keluarga Sejahtera	Pelaksanaan pembangunan keluarga melalui pembinaan ketahanan dan kesejahteraan keluarga	185.854.500	Dinas Pengendalian Penduduk dan Keluarga Berencana
7	Program Penyuluhan Pertanian	Pelaksanaan Penyuluhan Pertanian	200.000.000	Dinas Pertanian dan Ketahanan Pangan
8	Program Penyediaan dan Pengembangan Sarana Pertanian	Pengawasan Penggunaan Sarana Pertanian	200.000.000	
9	Program Peningkatan Diversifikasi Dan Ketahanan Pangan Masyarakat	Pengelolaan Dan Keseimbangan Cadangan Pangan Kabupaten Kota	100.000.000	
10	Program Pemenuhan	Penyediaan Layanan	57.961.642.700	Dinas Kesehatan





No	Program	Kegiatan	Pagu Indikatif (Rp)	Perangkat Daerah
	Upaya Kesehatan Perorangan dan Upaya Kesehatan Masyarakat	Kesehatan untuk UKM dan UKP Rujukan Tingkat Daerah Kabupaten/Kota		
11	Program Perumahan Dan Kawasan Permukiman Kumuh	Pencegahan Perumahan dan Kawasan Permukiman Kumuh pada Daerah Kabupaten/Kota	4.345.818.000	Dinas Perumahan Kawasan Permukiman dan Pertanahan
12	Program Pelatihan Kerja Dan Produktivitas Tenaga Kerja	Pelaksanaan Pelatihan berdasarkan Unit Kompetensi	2.975.000.000	Dinas Tenaga Kerja dan Transmigrasi
13	Program Pengelolaan Perikanan Tangkap	Pengelolaan Penangkapan Ikan di Wilayah Sungai, Danau, Waduk, Rawa, dan Genangan Air Lainnya yang dapat Diusahakan dalam 1 (satu) Daerah Kabupaten/ Kota	1.400.000.000	Dinas Perikanan dan Peternakan
		Pemberdayaan Nelayan Kecil dalam Daerah Kabupaten/Kota	200.000.000	
14	Program Pemenuhan Upaya Kesehatan Perorangan dan Upaya Kesehatan Masyarakat	Penyediaan Fasilitas Pelayanan Kesehatan untuk UKM dan UKP Kewenangan Daerah Kabupaten Kota	328.795.687.200	Dinas Kesehatan
<b>Jumlah</b>			<b>404.687.427.400</b>	



#### 4.4.3. Sumedang Buludru.

Program ini untuk mendorong peningkatan peran serta masyarakat dalam pengelolaan lingkungan dan ruang aktivitas publik berbasis budaya dan kearifan lokal, menuju Sumedang kota BULUDRU. Harapan dari terwujudnya janji kerja Bupati dan Wakil Bupati dalam hal ini adalah Mewujudkan Sumedang yang Hijau, Bersih, Indah dan Nyaman. Penjabaran Program Unggulan “Sumedang Buludru” kedalam Program Prioritas dan Kegiatan Pembangunan disajikan pada Tabel 4.7.

**Tabel 4.7**  
**Penjabaran Program Unggulan Sumedang Buludru kedalam Program Prioritas dan Kegiatan Pembangunan**

No	Program	Kegiatan	Pagu Indikatif (Rp)	Perangkat Daerah
1	Program Pengelolaan dan Pengembangan Sistem Air Limbah	Pengelolaan dan Pengembangan Sistem Air Limbah Domestik dalam Daerah Kabupaten/Kota	2.450.000.000	Dinas Perumahan Kawasan Permukiman dan Pertanahan
2	Program Pengembangan Perumahan	Penerbitan Izin Pembangunan dan Pengembangan Perumahan	50.000.000	
3	Program Kawasan Permukiman	Penerbitan Izin Pembangunan dan Pengembangan Kawasan Permukiman	1.000.000.000	
		Penataan dan Peningkatan Kualitas Kawasan Permukiman Kumuh dengan Luas di Bawah 10 (sepuluh) Ha	25.000.000	
		Peningkatan Kualitas Kawasan Permukiman Kumuh dengan Luas di Bawah 10 (sepuluh) Ha	100.000.000	



No	Program	Kegiatan	Pagu Indikatif (Rp)	Perangkat Daerah
4	Program Perumahan Dan Kawasan Permukiman Kumuh	Pencegahan Perumahan dan Kawasan Permukiman Kumuh pada Daerah Kabupaten/Kota	4.545.818.000	
5	Program Peningkatan Prasarana, Sarana Dan Utilitas Umum (PSU)	Urusan Penyelenggaraan PSU Perumahan	11.742.510.000	
6	Program Pengembangan Sistem dan Pengelolaan Persampahan Regional	Pengembangan Sistem dan Pengelolaan Persampahan di Daerah Kabupaten/Kota	23.695.400.000	Dinas Lingkungan Hidup dan Kehutanan
7	Program Pengelolaan Persampahan	Pengelolaan Sampah	7.531.900.000	
8	Program Pengelolaan Keanekaragaman Hayati (Kehati)	Pengelolaan Keanekaragaman Hayati Kabupaten/Kota	175.000.000	
9	Program Peningkatan Pendidikan, Pelatihan dan Penyuluhan Lingkungan Hidup Untuk Masyarakat	Penyelenggaraan Pendidikan, Pelatihan, dan Penyuluhan Lingkungan Hidup untuk Lembaga Kemasyarakatan Tingkat Daerah Kabupaten/Kota	195.000.000	
10	Program Penghargaan Lingkungan Hidup Untuk Masyarakat	Pemberian Penghargaan Lingkungan Hidup Tingkat Daerah Kabupaten/Kota	100.000.000	
11	Program Konservasi Sumber Daya Alam Hayati dan Ekosistemnya	Pengelolaan Taman Hutan Raya (TAHURA) Kabupaten/Kota	880.482.000	
12	Program Penyelenggaraan Jalan	Penyelenggaraan Jalan Kabupaten/Kota	185.866.334.483	Dinas Pekerjaan Umum dan



No	Program	Kegiatan	Pagu Indikatif (Rp)	Perangkat Daerah
				Penataan Ruang
13	Program Penyelenggaraan Lalu Lintas dan Angkutan Jalan (LLAJ)	Penyediaan Perlengkapan Jalan di Jalan Kabupaten/Kota	16.133.446.800	Dinas Perhubungan
		Penerbitan Izin Penyelenggaraan dan Pembangunan Fasilitas Parkir	5.670.000.000	
<b>Jumlah</b>			<b>260.160.891.283</b>	

#### 4.4.4. Pelayanan Dasar.

1. Peningkatan Pelayanan Pendidikan pada masa Pandemi Covid-19 merupakan tantangan untuk meningkatkan kemampuan sumber daya manusia dari mulai sejak pendidikan dasar.
2. Peningkatan pelayanan kesehatan yaitu untuk optimalisasi sistem kesehatan dalam memberikan pelayanan kesehatan kepada seluruh lapisan masyarakat.

Penjabaran Program Unggulan “Pelayanan Dasar” kedalam Program Prioritas dan Kegiatan Pembangunan disajikan pada Tabel 4.8.

**Tabel 4.8**  
**Penjabaran Program Unggulan Pelayanan Dasar kedalam Program Prioritas dan Kegiatan Pembangunan**

No	Program	Kegiatan	Pagu Indikatif (Rp)	Perangkat Daerah
1	Program Pengelolaan Pendidikan	Pengelolaan Pendidikan Sekolah Dasar	194.026.000.000	Dinas Pendidikan
		Pengelolaan Pendidikan Sekolah Menengah Pertama	132.930.138.200	
		Pengelolaan Pendidikan Anak Usia Dini (PAUD)	44.008.500.000	
		Pengelolaan Pendidikan Nonformal/Kesetaraan	4.695.828.000	



No	Program	Kegiatan	Pagu Indikatif (Rp)	Perangkat Daerah
2	Program Pemenuhan Upaya Kesehatan Perorangan dan Upaya Kesehatan Masyarakat	Penyediaan Fasilitas Pelayanan Kesehatan untuk UKM dan UKP Kewenangan Daerah Kabupaten/Kota	396.491.794.236	Dinas Kesehatan
		Penyediaan Layanan Kesehatan untuk UKM dan UKP Rujukan Tingkat Daerah Kabupaten/Kota	71.233.892.700	
		Penyelenggaraan Sistem Informasi Kesehatan secara Terintegrasi	1.462.200.000	
		Penerbitan Izin Rumah Sakit Kelas C, D dan Fasilitas Pelayanan Kesehatan Tingkat Daerah Kabupaten/Kota	275.000.000	
3	Program Peningkatan Kapasitas Sumber Daya Manusia Kesehatan	Pemberian Izin Praktik Tenaga Kesehatan di Wilayah Kabupaten/Kota	50.000.000	
		Perencanaan Kebutuhan dan Pendayagunaan Sumberdaya Manusia Kesehatan untuk UKP dan UKM di Wilayah Kabupaten/Kota	100.000.000	
		Pengembangan Mutu dan Peningkatan Kompetensi Teknis Sumber Daya Manusia Kesehatan Tingkat Daerah Kabupaten/Kota	1.350.000.000	



No	Program	Kegiatan	Pagu Indikatif (Rp)	Perangkat Daerah
4	Program Sediaan Farmasi, Alat Kesehatan Dan Makanan Minuman	Pemberian Izin Apotek, Toko Obat, Toko Alat Kesehatan dan Optikal, Usaha Mikro Obat Tradisional (UMOT)	70.000.000	
		Penerbitan Sertifikat Produksi Pangan Industri Rumah Tangga dan Nomor P-IRT sebagai Izin Produksi, untuk Produk Makanan Minuman Tertentu yang dapat Diproduksi oleh Industri Rumah Tangga	100.000.000	
		Penerbitan Sertifikat Laik Higiene Sanitasi Tempat Pengelolaan Makanan (TPM) antara lain Jasa Boga, Rumah Makan/Restoran dan Depot Air Minum (DAM)	75.000.000	
		penerbitan Stiker Pembinaan pada Makanan Jajanan dan Sentra Makanan Jajanan	50.000.000	
		Pemeriksaan dan Tindak Lanjut Hasil Pemeriksaan Post Market pada Produksi dan Produk Makanan Minuman Industri Rumah Tangga	100.000.000	
5	Program Pemberdayaan	Advokasi, Pemberdayaan,	450.000.000	





No	Program	Kegiatan	Pagu Indikatif (Rp)	Perangkat Daerah
	Masyarakat Bidang Kesehatan	Kemitraan, Peningkatan Peran serta Masyarakat dan Lintas Sektor Tingkat Daerah Kabupaten/Kota		
		Pelaksanaan Sehat dalam rangka Promotif Preventif Tingkat Daerah Kabupaten/Kota	320.000.000	
		Pengembangan dan Pelaksanaan Upaya Kesehatan Bersumber Daya Masyarakat (UKBM) Tingkat Daerah Kabupaten/Kota	100.000.000	
6	Program Pemenuhan Upaya Kesehatan Perorangan Dan Upaya Kesehatan Masyarakat	Penyediaan Fasilitas Pelayanan Kesehatan untuk UKM dan UKP Kewenangan Daerah Kabupaten/Kota	45.000.000.000	Rumah Sakit Umum Daerah
<b>Jumlah</b>			<b>892.888.353.136</b>	

#### 4.4.5. Infrastruktur.

Peningkatan Infrastruktur merupakan hal yang menjadi program unggulan untuk pembangunan konektivitas antar wilayah guna mendukung peningkatan perekonomian. Penjabaran Program Unggulan “Infrastruktur” kedalam Program Prioritas dan Kegiatan Pembangunan disajikan pada Tabel 4.9.



**Tabel 4.9**  
**Penjabaran Program Unggulan Infrastruktur kedalam Program**  
**Prioritas dan Kegiatan Pembangunan**

No	Program	Kegiatan	Pagu Indikatif (Rp)	Perangkat Daerah
1	Program Penyelenggaraan Jalan	Penyelenggaraan Jalan Kabupaten/Kota	581.163.970.724	Dinas Pekerjaan Umum dan Penataan Ruang
2	Program Pengelolaan Sumber Daya Air (SDA)	Pengembangan dan Pengelolaan Sistem Irigasi Primer dan Sekunder pada Daerah Irigasi yang Luasnya dibawah 1000 Ha dalam 1 (satu) Daerah Kabupaten/Kota	86.035.336.000	
<b>Jumlah</b>			<b>667.199.306.724</b>	

#### 4.4.6. Pengembangan Pariwisata.

Kabupaten Sumedang memiliki Potensi pariwisata dan budaya serta kearifan lokal yang sangat memadai untuk terus dikembangkan, dengan pengembangan potensi dan budaya dapat mendorong potensi pendapatan daerah dan peningkatan perekonomian masyarakat dikawasan wisata dan para pelaku budaya serta pelestarian budaya yang disertai dengan semangat nilai filosofis Sumedang Puseur Budaya Sunda (SPBS) yaitu “Insun Medal Insun Madangan”, serta nilai manajerial SPBS “Rayawan Jati Sunda”, diharapkan dokumen RKPD Kabupaten Sumedang Tahun 2022. Penjabaran Program Unggulan “Pengembangan Pariwisata” kedalam Program Prioritas dan Kegiatan Pembangunan disajikan pada Tabel 4.10.

**Tabel 4.10**  
**Penjabaran Program Unggulan Pengembangan Pariwisata kedalam**  
**Program Prioritas dan Kegiatan Pembangunan**

No	Program	Kegiatan	Pagu Indikatif (Rp)	Perangkat Daerah
1	Program Pengembangan Kebudayaan	Pengelolaan Kebudayaan yang Masyarakat Pelakunya dalam Daerah Kabupaten/Kota	550.000.000	Dinas Pariwisata Kebudayaan Kepemudaan dan Olahraga



No	Program	Kegiatan	Pagu Indikatif (Rp)	Perangkat Daerah
		Pelestarian Kesenian Tradisional yang Masyarakat Pelakunya dalam Daerah Kabupaten/Kota	1.766.359.000	
		Pembinaan Lembaga Adat yang Penganutnya dalam Daerah Kabupaten/Kota	35.200.000.000	
2	Program Pelestarian dan Pengelolaan Cagar Budaya	Penetapan Cagar Budaya Peringkat Kabupaten/Kota	100.000.000	
		Pengelolaan Cagar Budaya Peringkat Kabupaten/Kota	370.000.000	
3	Program Pengelolaan Permuseuman	Pengelolaan Museum Kabupaten/Kota	17.400.000.000	
4	Program Peningkatan Daya Tarik Destinasi Pariwisata	Pengelolaan Daya Tarik Wisata Kabupaten/Kota	92.923.000.000	
		Pengelolaan Destinasi Pariwisata Kabupaten/Kota	1.550.000.000	
		Penetapan Tanda Daftar Usaha Pariwisata Daerah Kabupaten/Kota	1.080.000.000	
5	Program Pemasaran Pariwisata	Pemasaran Pariwisata Dalam dan Luar Negeri Daya Tarik, Destinasi dan Kawasan Strategis Pariwisata Kabupaten/Kota	2.650.000.000	



No	Program	Kegiatan	Pagu Indikatif (Rp)	Perangkat Daerah
6	Program Pengembangan Sumber Daya Pariwisata dan Ekonomi Kreatif	Pelaksanaan Peningkatan Kapasitas Sumber Daya Manusia Pariwisata dan Ekonomi Kreatif Tingkat Dasar	450.000.000	
7	Program Penyelenggaraan Jalan	Penyelenggaraan Jalan Kabupaten/Kota	71.120.305.426	Dinas Pekerjaan Umum dan Penataan Ruang
8	Program Penyelenggaraan Lalu Lintas dan Angkutan Jalan (LLAJ)	Penyediaan Perlengkapan Jalan di Jalan Kabupaten/Kota	3.987.031.000	Dinas Perhubungan
<b>Jumlah</b>			<b>229.146.695.426</b>	

#### 4.4.7. Pengembangan Agribisnis.

Sebagian besar sumber pendapatan masyarakat di Kabupaten Sumedang bersumber dari hasil pertanian, perikanan dan peternakan, maka dengan peningkatan produktivitas pertanian, perikanan dan peternakan tentunya mendorong perekonomian secara makro selain potensi usaha perdagangan dan perindustrian. Penjabaran Program Unggulan “Pengembangan Agribisnis” kedalam Program Prioritas dan Kegiatan Pembangunan disajikan pada Tabel 4.1.

**Tabel 4.11**  
**Penjabaran Program Unggulan Pengembangan Agribisnis kedalam Program Prioritas dan Kegiatan Pembangunan**

No	Program	Kegiatan	Pagu Indikatif (Rp)	Perangkat Daerah
1	Program Pengelolaan Perikanan Tangkap	Pengelolaan Penangkapan Ikan di Wilayah Sungai, Danau, Waduk, Rawa, dan Genangan Air Lainnya yang dapat Diusahakan	850.000.000	Dinas Perikanan dan Peternakan



No	Program	Kegiatan	Pagu Indikatif (Rp)	Perangkat Daerah
		dalam 1 (satu) Daerah Kabupaten/ Kota		
		Pemberdayaan Nelayan Kecil dalam Daerah Kabupaten/Kota	125.000.000	
		Pengelolaan dan Penyelenggaraan Tempat Pelelangan Ikan (TPI)	50.000.000	
2	Program Pengelolaan Perikanan Budidaya	Penerbitan Izin Usaha Perikanan di Bidang Pembudidayaan Ikan yang Usahanya dalam 1 (satu) Daerah Kabupaten/Kota	50.000.000	
		pemberdayaan Pembudi Daya Ikan Kecil	175.000.000	
		Pengelolaan Pembudidayaan Ikan	2.905.000.000	
3	Program Pengawasan Sumber Daya Kelautan Dan Perikanan	Pengawasan Sumber Daya Perikanan di Wilayah Sungai, Danau, Waduk, Rawa, dan Genangan Air Lainnya yang dapat Diusahakan Dalam Kabupaten/Kota	650.000.000	
4	Program Pengolahan dan Pemasaran Hasil Perikanan	Penerbitan Tanda Daftar Usaha Pengolahan Hasil Perikanan Bagi Usaha Skala Mikro dan Kecil	100.000.000	
		Pembinaan Mutu dan Keamanan Hasil Perikanan Bagi Usaha Pengolahan dan	150.000.000	



No	Program	Kegiatan	Pagu Indikatif (Rp)	Perangkat Daerah
		Pemasaran Skala Mikro dan Kecil		
		Penyediaan dan Penyaluran Bahan Baku Industri Pengolahan Ikan dalam 1 (satu) Daerah Kabupaten/ Kota	400.000.000	
5	Program Penyediaan dan Pengembangan Sarana Pertanian	Pengawasan Penggunaan Sarana Pertanian	200.000.000	
		Pengelolaan Sumber Daya Genetik (SDG) Hewan, Tumbuhan, dan Mikro Organisme Kewenangan Kabupaten/Kota	225.200.000	
6	Program Penyediaan dan Pengembangan Prasarana Pertanian	Peningkatan Mutu dan Peredaran Benih/Bibit Ternak dan Tanaman Pakan Ternak serta Pakan dalam Daerah Kabupaten/Kota	100.000.000	
		Pengawasan Obat Hewan di Tingkat Pengecer	50.000.000	
		Penyediaan Benih/Bibit Ternak dan Hijauan Pakan Ternak yang Sumbernya dalam 1 (satu) Daerah Kabupaten/Kota Lain	2.937.806.000	
		Pengembangan Prasarana Pertanian	100.000.000	
		Pembangunan Prasarana Pertanian	11.600.000.000	





No	Program	Kegiatan	Pagu Indikatif (Rp)	Perangkat Daerah
		Pengembangan Lahan Penggembalaan Umum	375.000.000	
7	Program Pengendalian Kesehatan Hewan dan Kesehatan Masyarakat Veteriner	Penjaminan Kesehatan Hewan, Penutupan dan Pembukaan Daerah Wabah Penyakit Hewan Menular Dalam Daerah Kabupaten/Kota	250.000.000	
		Pengawasan Pemasukan dan Pengeluaran Hewan dan Produk Hewan Daerah Kabupaten/Kota	200.000.000	
		Pengelolaan Pelayanan Jasa Laboratorium dan Jasa Medik Veteriner dalam Daerah Kabupaten/Kota	900.000.000	
		Penerapan dan Pengawasan Persyaratan Teknis Kesehatan Masyarakat Veteriner	300.000.000	
8	Program Pengendalian Dan Penanggulangan Bencana Pertanian	Pengendalian dan Penanggulangan Bencana Pertanian Kabupaten/Kota	200.000.000	
9	Program Perizinan Usaha Pertanian	Penerbitan Izin Usaha Pertanian yang Kegiatan Usahanya dalam Daerah Kabupaten/Kota	100.000.000	



No	Program	Kegiatan	Pagu Indikatif (Rp)	Perangkat Daerah
		Penerbitan Izin Usaha Produksi Benih/Bibit Ternak dan Pakan, Fasilitas Pemeliharaan Hewan, Rumah Sakit Hewan/Pasar Hewan, Rumah Potong Hewan	125.000.000	
		Izin Usaha Pengecer (Toko, Retail, Sub Distributor) Obat Hewan	50.000.000	
10	Program Penyediaan dan Pengembangan Sarana Pertanian	Pengawasan Penggunaan Sarana Pertanian	9.899.281.650	Dinas Pertanian dan Ketahanan Pangan
		Pengelolaan Sumber Daya Genetik (SDG) Hewan, Tumbuhan, dan Mikro Organisme Kewenangan Kabupaten/Kota	330.000.000	
11	Program Penyediaan dan Pengembangan Prasarana Pertanian	Pengembangan Prasarana Pertanian	215.000.000	
		Pembangunan Prasarana Pertanian	8.528.000.000	
12	Program Pengendalian Dan Penanggulangan Bencana Pertanian	Pengendalian dan Penanggulangan Bencana Pertanian Kabupaten/Kota	775.000.000	
13	Program Penyuluhan Pertanian	Pelaksanaan Penyuluhan Pertanian	3.755.000.000	
14	Program Pengembangan Ekspor	Penyelenggaraan Promosi Dagang melalui Pameran Dagang dan Misi Dagang bagi Produk Ekspor Unggulan yang terdapat pada 1	215.000.000	Dinas Koperasi UKM Perdagangan dan Perindustrian



No	Program	Kegiatan	Pagu Indikatif (Rp)	Perangkat Daerah
		(satu) Daerah Kabupaten/Kota		
15	Program Stabilisasi Harga Barang Kebutuhan Pokok Dan Barang Penting	Pengawasan Pupuk dan Pestisida Bersubsidi di Tingkat Daerah Kabupaten/Kota	110.000.000	
16	Program Penggunaan Dan Pemasaran Produk Dalam Negeri	Pelaksanaan Promosi Pemasaran dan Peningkatan Penggunaan Produk Dalam Negeri	631.258.200	
17	Program Perencanaan Dan Pembangunan Industri	Penyusunan dan Evaluasi Rencana Pembangunan Industri Kabupaten/Kota	190.000.000	
<b>Jumlah</b>			<b>47.816.545.850</b>	

#### 4.4.8. Profesionalisme ASN.

Kinerja Aparatur sipil Negara (ASN) merupakan tolok ukur dalam memberikan pelayanan kepada masyarakat dan profesionalisme ASN, selain itu peningkatan profesionalisme ASN bukan hanya ada pengawasan tetapi harus di tunjang kesejahteraan yang memadai.

#### 4.4.9. Sumedang Preneurship.

Membangun Sumedang Preneurship berbasis profesionalitas dan kreativitas Gerakan Wirausaha Muda (GARUDA) melalui rumah kreatif berkonsep komunikasi, informasi dan edupreneurship dengan fasilitasi wifi gratis dan pemberian modal bagi usaha kecil.

### 4.5 Inovasi

Peranan inovasi dalam meningkatkan daya saing bangsa dengan pengembangannya yang berbasis kesisteman, telah dituangkan di dalam Undang-Undang Nomor 17 Tahun 2007 tentang Rencana Pembangunan Jangka Panjang Nasional (RPJPN) 2005 – 2025. Visi misi maupun arah pembangunan, di dalam Undang-Undang tersebut, menekankan tentang pentingnya inovasi dalam membangun daya saing.

Batasan atau definisi tentang inovasi sangatlah beragam, tetapi secara umum, yang dimaksud dengan inovasi adalah penerapan atau implementasi



dari sesuatu yang baru. Lebih luas lagi, inovasi merupakan tindakan penerapan ide-ide baru yang menciptakan nilai bagi organisasi bisnis, pemerintah, dan masyarakat. Bisa dikatakan bahwa inovasi merupakan (penerapan) cara yang lebih baik dan cerdas dalam melakukan sesuatu.

Dalam konteks daerah, pembangunan berbasis inovasi sudah menjadi keniscayaan, bahkan sudah menjadi kebutuhan. Hal ini seiring dengan tumbuhnya kesadaran bersama bahwa majunya suatu bangsa sangat ditentukan oleh inovasi yang dilakukan bangsa tersebut. Untuk itu maka diperlukan adanya acuan kebijakan terhadap berbagai kegiatan yang berkaitan dengan peningkatan kreativitas keinovasian daerah. Peningkatan keinovasian masyarakat serta merta akan meningkatkan dan memacu kreativitas untuk meningkatkan daya saing daerah.

Dalam rangka optimalisasi pelayanan kepada masyarakat, maka Pemerintah Daerah Kabupaten Sumedang melakukan beberapa inovasi yang akan dilaksanakan, yaitu:

#### **4.5.1 Pengembangan Sistem Informasi Tata Ruang dan Updating Data/Informasi Tata Ruang (Sistem Informasi Perencanaan Berbasis GIS)**

Permasalahan yang dihadapi dalam perencanaan pembangunan salah satunya adalah pengelolaan data berupa kuantitas dan kualitas ketersediaan data yang masih kurang memadai menyebabkan lemahnya Pengendalian dan evaluasi sebagai *quality control* perencanaan pembangunan serta belum optimalnya pengolahan dan analisis data untuk mendukung perumusan kebijakan dalam perencanaan pembangunan.

Perencanaan pembangunan tidak lepas akan kebutuhan terhadap data dan informasi, data yang diperlukan tentunya data yang baik yaitu yang memenuhi kriteria:

- a. Objektif, artinya sesuai dengan keadaan yang sebenarnya.
- b. Representatif, artinya mewakili (persoalan yang ada) sesuatu yang lebih luas.
- c. Mempunyai (Tingkat) Kesalahan Baku Yang Kecil.
- d. Up To Date, data harus masih baru atau tidak kadaluwarsa.
- e. Relevan, data yang dihasilkan harus ada hubungannya dengan persoalan yang akan dipecahkan.

Permasalahan yang terjadi saat ini dalam pengelolaan data adalah sebagai berikut:

- a. Data tidak bisa memberikan informasi yang meyakinkan/tidak valid.



b. Belum optimalnya pemanfaatan teknologi informasi dalam mengelola data yang besar.

Dengan demikian perlu adanya inovasi dalam rangka pengelolaan data dan informasi sebagai bahan perencanaan, pemantauan, pengendalian dan evaluasi pembangunan daerah, yaitu dengan membuat perencanaan pembangunan yang berbasis sistem informasi geografis, hal ini agar data tematik terintegrasi dengan ruang wilayah Kabupaten Sumedang.

Manfaat dari inovasi ini dalam perencanaan pembangunan adalah :

- 1) Optimalnya ketersediaan dan kualitas data dan informasi pembangunan;
- 2) Optimalnya Sistem Perencanaan, Pemantauan, Pengendalian dan Evaluasi Pembangunan Daerah;
- 3) Memudahkan proses evaluasi sehingga hasil evaluasi capaian target kinerja dapat menjadi dasar dalam penyusunan perencanaan daerah;
- 4) Memudahkan proses pengambilan keputusan bagi pimpinan;
- 5) Jelasnya calon penerima dan calon lokasi yang menjadi sasaran pembangunan sesuai kebutuhan;
- 6) Meningkatkan partisipasi masyarakat dalam pembangunan;

Sistem Informasi Geografis (SIG) atau Geographic Information System (GIS) adalah sebuah sistem yang didesain untuk menangkap, menyimpan, memanipulasi, menganalisa, mengatur dan menampilkan seluruh jenis data geografis.

Dalam artian sederhana sistem informasi geografis adalah sebagai gabungan kartografi, analisis statistik dan teknologi sistem basis data (database). SIG tidak lepas dari data spasial, yang merupakan sebuah data yang mengacu pada posisi, obyek dan hubungan di antaranya dalam ruang bumi.

SIG selalu berkaitan dengan peta maka tidak dapat dipungkiri lagi kehadiran sebuah peta sangat dibutuhkan. Dengan adanya peta kita bisa mengekstraksi data yang terkandung di dalamnya dan dapat membantu kita dalam melancarkan tugas kita dalam hal ini adalah perencanaan pembangunan dan evaluasi pembangunan.

Karakteristik utama dari data spasial adalah bagaimana mengumpulkannya dan memeliharanya untuk berbagai kepentingan. Selain itu juga ditujukan sebagai salah satu elemen yang kritis dalam melaksanakan pembangunan sosial ekonomi secara berkelanjutan dan pengelolaan lingkungan



Terdapat dua pendorong utama dalam pembangunan data spasial. Pertama adalah pertumbuhan kebutuhan suatu pemerintahan dan dunia bisnis dalam memperbaiki keputusan yang berhubungan dengan keruangan dan meningkatkan efisiensi dengan bantuan data spasial. Faktor pendorong kedua adalah mengoptimalkan anggaran yang ada dengan meningkatkan informasi dan sistem komunikasi secara nyata dengan membangun teknologi informasi spasial. Didorong oleh faktor-faktor tersebut, maka banyak negara, pemerintahan dan organisasi memandang pentingnya data spasial, terutama dalam pengembangan informasi spasial atau yang lebih dikenal dengan Sistem Informasi Geografis (SIG). Tujuannya adalah membantu pengambilan keputusan berdasarkan kepentingan dan tujuannya masing-masing, terutama yang berkaitan dengan aspek keruangan.

#### **4.5.2 *Conversational Government***

Seiring dengan semakin majunya Teknologi Informasi, maka penyelenggaraan pemerintahan dituntut untuk dapat mengikuti perkembangan tersebut terutama dalam penyelenggaraan pemerintahan dan pelayanan publik. Pandemi Covid-19 yang masih berlangsung juga mengharuskan kita untuk dapat memberikan layanan prima kepada masyarakat tanpa mengabaikan protokol Kesehatan sehingga adopsi teknologi *Conversational Government* menjadi alternatif yang tepat.

*Conversational Government* adalah salah satu platform digital yang mengintegrasikan layanan-layanan masyarakat ke dalam aplikasi percakapan yang telah tersedia dan sering digunakan oleh masyarakat. Melalui aplikasi perpesanan yang terpasang pada smartphone masyarakat dapat berinteraksi langsung untuk memperoleh informasi dan memperoleh layanan dari chatbot.

*Chatbot* atau yang sekarang lebih populer disebut Bot merupakan program computer berbasis kecerdasan buatan (*Artificial Intelligence*) yang dapat mensimulasikan percakapan seperti layaknya manusia dan dapat memberikan informasi yang relevan terhadap permintaan masyarakat. Bot inilah yang menjadi asisten virtual sebagai front office sebelum layanan tersebut di teruskan ke manusia sebagai aparatur pemeberi layanan.

Dinas Komunikasi Informatika Persandian dan Statistik Kabupaten Sumedang tengah merancang sebuah Bot Pelayanan Masyarakat Desa melalui aplikasi perpesanan WhatsApp pada nomor 081120000999 yang diintegrasikan dengan super aplikasi e-office desa dan tanda tangan digital



dari Badan Sertifikasi Elektronik. Pelayanan melalui Chatbot tersebut diantaranya:

1. Surat Pengantar Catatan Kepolisian;
2. Surat Keterangan Domisili;
3. Surat Keterangan Usaha;
4. Surat Keterangan Tidak Mampu;
5. Surat Keterangan Belum Menikah;
6. Surat Keterangan Belum Menikah;
7. Surat Keterangan Usaha;
8. Surat Keterangan Tidak Mampu;
9. Surat Keterangan Tidak Mampu (ybs);
10. Surat Keterangan KTP Kadaluarsa;
11. Surat Keterangan Beda Nama;
12. Surat Keterangan Ahli Waris;
13. Surat Keterangan Kehilangan;
14. Surat Keterangan Kebakaran;
15. Surat Keterangan Tanah / Bangunan;
16. Surat Keterangan Serba Guna;
17. Surat Keterangan Penghasilan;
18. Surat Keterangan Berada di Luar Kota;
19. Surat Keterangan Janda / Duda

Sedangkan layanan *Conversational* Pemerintah Kabupaten Sumedang adalah informasi pemerintahan, pariwisata, kuliner, layanan publik, berita/event terkini, potensi desa, dll. Selain itu juga bisa menyampaikan ide dan gagasan untuk kemajuan Kabupaten Sumedang.

Dengan adanya layanan percakapan melalui *Chatbot* tersebut, diharapkan komunikasi antara pemerintah dengan masyarakat dapat lebih interaktif, sehingga pelayanan publik dapat dilakukan secara efektif dan efisien.

#### **4.6 Penelaahan Pokok-Pokok Pikiran DPRD**

Dalam mengimplementasikan pendekatan partisipatif pada penyusunan RKPD Kabupaten Sumedang Tahun 2022 dilakukan proses penelaahan pokok-pokok pikiran DPRD. Penelaahan pokok-pokok pikiran DPRD merupakan kajian permasalahan pembangunan daerah yang diperoleh





dari DPRD berdasarkan risalah rapat dengar pendapat dan/atau rapat hasil penyerapan aspirasi melalui reses.

Dalam penyusunan RKPD Kabupaten Sumedang Tahun 2022 pokok-pokok pikiran DPRD yang telah diinput melalui Sistem Informasi Pemerintahan Daerah (SIPD) sebanyak 728 (tujuh ratus dua puluh delapan) permasalahan. Berdasarkan hasil penelaahan Perangkat Daerah, maka dihasilkan bahwa yang tidak sesuai dengan kewenangan tugas, pokok dan fungsi Perangkat Daerah sebanyak 204 permasalahan; yang diteruskan ke forum Perangkat Daerah sebanyak 198 permasalahan; dan diteruskan ke musrenbang Kabupaten sebanyak 326 permasalahan.

Pokok-pokok pikiran DPRD yang diakomodir dan yang telah dikelompokkan kedalam urusan Perangkat Daerah diselaraskan dengan prioritas dan sasaran pembangunan daerah serta ketersediaan kapasitas riil anggaran, maka terpetakan sebagai berikut:

1. Urusan Pemerintahan Bidang Pendidikan, antara lain:
  - 1) Pembangunan/Peningkatan sarana dan prasarana pendidikan;
  - 2) Penanganan pendidikan di masa pandemi Covid-19 melalui penambahan jaringan internet untuk pembelajaran on line;
  - 3) Kesejahteraan Guru Ngaji;
2. Urusan Pemerintahan Bidang Kesehatan, antara lain:
  - 1) Pembangunan dan peningkatan Puskesmas dan Puskesmas Pembantu (PUSTU);
  - 2) Pengadaan sarana dan prasarana alat kesehatan Pusat Kesehatan Masyarakat (PKM);
  - 3) Pencegahan pandemi Covid-19 melalui pembinaan kader Posyandu;
  - 4) Peningkatan pelayanan kesehatan yang maksimal untuk masyarakat kecil;
  - 5) Peningkatan pengadaan sarana dan prasarana penanganan pandemi Covid-19;
3. Urusan Pemerintahan Bidang Pekerjaan Umum dan Penataan Ruang, Antara lain:
  - 1) Penanganan infrastruktur jalan Kabupaten;
  - 2) Penanganan Ruas Jalan Kabupaten yang terkena dampak pembangunan Jalan Tol;
  - 3) Pembangunan/Rehabilitasi Jaringan Irigasi;
  - 4) Normalisasi Sungai Cieunteung;



- 5) Pembangunan sarana dan prasarana Air Bersih;
  - 6) Pembangunan Pengelolaan Tempat Pengelolaan Sampah Terpadu;
  - 7) Pengadaan sarana dan prasarana persampahan.
4. Urusan Pemerintahan Bidang Perumahan dan Kawasan Permukiman
    - 1) Perbaiki Rumah Tidak Layak Huni (Rutilahu);
    - 2) Peningkatan Jalan Lingkungan di Kelurahan.
  5. Urusan Pemerintahan Bidang Administrasi Kependudukan dan Pencatatan Sipil, Antara lain:  
Peningkatan pelayanan pembuatan KK, KTP dan Akta Kelahiran;
  6. Urusan Pemerintahan Bidang Pemberdayaan Masyarakat, antara lain:  
Peningkatan pelayanan percepatan pencairan Dana Desa;
  7. Urusan Pemerintahan Bidang Sosial, Antara lain:
    - 1) Validasi data penerima bantuan dari Pemerintah Pusat;
    - 2) Penanganan masyarakat lansia dan jompo;
  8. Urusan Pemerintahan Bidang Tenaga Kerja, Antara lain:
    - 1) Penanganan para pencari kerja;
    - 2) Pelatihan kerja pemuda terampil;
  9. Urusan Pemerintahan Bidang Perhubungan, Antara lain:  
Pengadaan Lampu Penerangan Jalan Umum, meliputi Ruas Jalan Kabupaten dan jalan lingkungan;
  10. Urusan Pemerintahan Bidang Pertanian, Antara lain:
    - 1) Peningkatan sarana dan prasarana pertanian, meliputi jaringan irigasi pertanian, jalan usaha tani, dan alat pertanian;
    - 2) Fasilitasi kartu tani pupuk bersubsidi;
    - 3) Pembangunan Pasar Hewan;
    - 4) Pemberian bantuan ternak untuk kelompok tani ternak;
  11. Urusan Pemerintahan Bidang Koperasi, Usaha Kecil dan Menengah, Antara lain:
    - 1) Pengadaan sarana dan prasarana UMKM;
    - 2) Peningkatan SDM para pelaku UMKM;
    - 3) Kemudahan pelayanan perijinan untuk UMKM;
    - 4) Penanggulangan masyarakat yang terkena dampak Covid-19;
  12. Urusan Pemerintahan Bidang Pariwisata, Antara lain:
    - 1) Pengembangan obyek wisata;
    - 2) Pembangunan Desa Wisata dan Religi;
    - 3) Peningkatan SDM pengelola Pariwisata;



13. Urusan Pemerintahan Bidang Perdagangan, Antara lain:

- 1) Penataan Pasar Rakyat;
- 2) Penertiban Bank Keliling;



**BAB V**  
**RENCANA KERJA DAN**  
**PENDANAAN DAERAH**



**RKPD**

**Rencana Kerja Pemerintah Daerah**  
**Kabupaten Sumedang**  
**Tahun 2022**





## **BAB V** **RENCANA KERJA DAN PENDANAAN DAERAH**

Rencana program dan kegiatan daerah Tahun 2022 merupakan penjabaran tahun keempat dari RPJMD Kabupaten Sumedang Tahun 2018-2023. RKPD Tahun 2022 merupakan dokumen perencanaan bagi Pemerintah Daerah Kabupaten yang memuat uraian, Visi, Misi Tujuan, Sasaran dan Kebijakan, serta Program, kegiatan dan sub kegiatan Perangkat Daerah untuk kurun waktu 1 (satu) tahun. Rencana program, kegiatan, dan sub kegiatan yang telah dilakukan dari proses penyusunan rancangan awal sampai dengan Musyawarah Perencanaan Pembangunan (Musrenbang). Musrenbang menjadi salah satu media untuk membahas rencana kerja Pemerintah Daerah dengan pemangku kepentingan yang terdiri dari unsur Forum Komunikasi Pimpinan Daerah (FORKOPIMDA), unsur DPRD, unsur Vertikal, Unsur Tim Akselerasi Pembangunan (TAP) Kabupaten Sumedang, unsur Perguruan Tinggi, unsur Dunia Usaha, unsur Asosiasi Profesi, Organisasi dan Tokoh Masyarakat serta unsur Media Masa.

Rencana program, kegiatan dan sub kegiatan yang tertuang dalam RKPD Tahun 2022 sesuai dengan Peraturan Menteri Dalam Negeri Nomor 90 Tahun 2019 tentang Klasifikasi, Kodefikasi, dan Nomenklatur Perencanaan Pembangunan dan Keuangan Daerah dan Keputusan Menteri Dalam Negeri Nomor 050/3708 tentang Hasil Verifikasi dan Validasi Pemutakhiran Klasifikasi, Kodefikasi dan Nomenklatur Perencanaan Pembangunan dan Keuangan Daerah. Pendanaan program, kegiatan dan sub kegiatan prioritas daerah Tahun 2022 untuk mendanai setiap urusan pemerintahan daerah dengan pendanaan yang bersumber dari APBD Kabupaten, APBD Provinsi dan APBN serta memanfaatkan pendanaan yang bersumber Corporate Social Responsibility (CSR) dan pendanaan sumber lainnya.

### **5.1. Sinkronisasi Kebijakan Pemerintah Kabupaten Sumedang dengan Prioritas Pembangunan Nasional Tahun 2022**

Sesuai amanat Peraturan Menteri Dalam Negeri Nomor 17 Tahun 2021 tentang Pedoman Penyusunan Rencana Kerja Pemerintah Daerah Tahun 2022, bahwa penyusunan RKPD Kabupaten/Kota berpedoman pada Rencana Kerja Pemerintah (RKP) Tahun 2022 program strategis nasional yang ditetapkan oleh Pemerintah Pusat dan RKPD provinsi.



Untuk menjamin terciptanya integrasi, sinkronisasi dan sinergi antar fungsi pemerintahan dan sinergi pusat dan daerah, penyusunan RKPD Kabupaten Sumedang Tahun 2022 telah memperhatikan prioritas dan sasaran pembangunan Nasional Tahun 2022 sebagaimana telah ditetapkan dalam RKP Tahun 2022, dapat dilihat pada tabel di bawah ini.

**Tabel. 5.1**  
**Dukungan Program Pembangunan Kabupaten Sumedang terhadap**  
**Prioritas Pembangunan Nasional Tahun 2022**

No	Prioritas Nasional	Program Prioritas/Kegiatan Prioritas Nasional	Program Perangkat Daerah	Pagu Indikatif (Rp)	Perangkat Daerah Penanggungjawab
1	Memperkuat Ketahanan Ekonomi untuk Pertumbuhan yang Berkualitas dan Berkeadilan	1. Pemenuhan kebutuhan energi dengan mengutamakan peningkatan Energi Baru Terbarukan (EBT)			
		2. Peningkatan kuantitas/ketahanan air	Program Pengelolaan Sumber Daya Air (SDA)	86.035.336000	Dinas Pekerjaan Umum dan Penataan Ruang
			Program Penyediaan Dan Pengembangan Prasarana Pertanian	3.990.000.000	Dinas Pertanian dan Ketahanan Pangan
			Program Konsevasi Sumber Daya Alam Hayati dan Ekosistemnya	880.482.000	Dinas Lingkungan Hidup dan Kehutanan
		3. Peningkatan ketersediaan, akses dan kualitas konsumsi pangan	Program Pengelolaan Sumber Daya Ekonomi Untuk Kedaulatan Dan Kemandirian Pangan	4.275.000.000	Dinas Pertanian dan Ketahanan Pangan
			Program Peningkatan Diversifikasi Dan Ketahanan Pangan Masyarakat	1.000.000.000	
			Program Penanganan Kerawanan Pangan	115.000.000	
			Program Pengawasan Keamanan Pangan	965.000.000	
		4. Peningkatan pengelolaan kemaritiman, perikanan dan kelautan	Program Pengelolaan Perikanan Tangkap	1.025.000.000	Perikanan dan Peternakan
			Program Pengelolaan Perikanan Budidaya	3.130.000.000	
			Program Pengawasan Sumber Daya Kelautan dan Perikanan	650.000.000	
			Program Pengolahan dan Pemasaran Hasil Perikanan	650.000.000	
		5. Penguatan kewirausahaan, Usaha Mikro, Kecil Menengah (UMKM)	Program Pemberdayaan, Usaha Menengah, Usaha Kecil dan Usaha Mikro (UMKM)	1.500.000.000	Dinas Koperasi, UKM, Perdagangan dan Perindustrian
			Program Pengembangan UMKM	12.998.516.400	Dinas Koperasi, UKM, Perdagangan dan Perindustrian
		6. Peningkatan nilai tambah, lapangan kerja, dan investasi di	Program Penempatan Tenaga Kerja	2.300.000.000	Dinas Tenaga Kerja dan Transmigrasi



No	Prioritas Nasional	Program Prioritas/Kegiatan Prioritas Nasional	Program Perangkat Daerah	Pagu Indikatif (Rp)	Perangkat Daerah Penanggungjawab
		sektor riil, dan industrialisas			
			Program Hubungan Industrial	1.150.000.000	Dinas Tenaga Kerja dan Transmigrasi
			Program Perencanaan dan Pembangunan Industri	1.433.258.200	Dinas Koperasi, UKM, Perdagangan dan Perindustrian
		7. Peningkatan ekspor bernilai tambah tinggi dan penguatan Tingkat Kandungan Dalam Negeri (TKDN)			
		8. Penguatan Pilar Pertumbuhan dan Daya Saing Ekonomi,	Program Pengembangan Ekonomi Kreatif melalui Pemanfaatan dan Perlindungan Hak Kekayaan Intelektual	1.475.000.000	Dinas Pariwisata, kebudayaan, Kepemudaan dan Olahraga
			Program Pengembangan Sumber Daya Pariwisata dan Ekonomi Kreatif	9.696.100.000	
2	Mengembangkan Wilayah untuk Mengurangi Kesenjangan dan Menjamin Pemerataan	1. Pengembangan sektor/ komoditas/kegiatan unggulan daerah	Program Penyelenggaraan Penataan Ruang	6.308.891.000	Dinas Pekerjaan Umum dan Penataan Ruang
		2. Distribusi pusat-pusat pertumbuhan (PKW) ke wilayah belum berkembang			
		3. Peningkatan daya saing wilayah yang inklusif,			
		4. Memperkuat kemampuan SDM dan Iptek berbasis kewilayahan dalam mendukung ekonomi unggulan daerah			
		5. Meningkatkan IPM melalui pemenuhan pelayanan dasar secara merata.			
3.	Meningkatkan Sumber Daya Manusia yang Berkualitas dan Berdaya Saing	1. Pengendalian penduduk dan penguatan tata kelola kependudukan	Program Pendaftaran Penduduk	5681347000	Dinas Kependudukan dan Pencatatan Sipil
			Program Pencatatan Sipil	1.408.200.000	
			Program Pengelolaan Informasi Administrasi Kependudukan	942.000.000	
			Program Pembinaan Keluarga Berencana (KB)	9.950.681.000	Dinas Pengendalian Pendudukan dan Keluarga Berencana
		2. Penguatan pelaksanaan perlindungan sosial	Program Pemberdayaan Sosial	2.349.750.000	Dinas sosial, pemberdayaan perempuan dan perlindungan anak





No	Prioritas Nasional	Program Prioritas/Kegiatan Prioritas Nasional	Program Perangkat Daerah	Pagu Indikatif (Rp)	Perangkat Daerah Penanggungjawab
			Program Rehabilitasi Sosial	2.248.675.000	
			Program Penanganan Bencana	1.000.000.000	
		3. Peningkatan Akses dan Mutu Pelayanan Kesehatan	Program Pemenuhan Upaya Kesehatan Perorangan Dan Upaya Kesehatan Masyarakat	681.194.592.967	Dinas Kesehatan dan RSUD
			Program Peningkatan Kapasitas Sumber Daya Manusia Kesehatan	1.575.000.000	Dinas Kesehatan
			Program Sediaan Farmasi, Alat Kesehatan Dan Makanan Minuman	1.050.934.000	
			Program Pemberdayaan Masyarakat Bidang Kesehatan	1.585.747.450	
		4. Peningkatan pemerataan layanan pendidikan berkualitas	Program Pengelolaan Pendidikan	1.073.242.949.200	Dinas Pendidikan
		5. Peningkatan kualitas anak, perempuan dan pemuda	Program Pengarusutamaan Gender dan Pemberdayaan Perempuan	250.000.000	Dinas Sosial, Pemberdayaan Perempuan dan Perlindungan Anak
			Program Perlindungan Perempuan	200.000.000	
			Program Peningkatan Kualitas Keluarga	700.000.000	
			Program Pengelolaan Sistem Data Gender Dan Anak	100.000.000	
			Program Pemenuhan Hak Anak (PHA)	1.250.000.000	
			Program Perlindungan Khusus Anak	525.000.000	
		6. Pengentasan kemiskinan	Program Perlindungan Dan Jaminan Sosial	4.272.000.000	
			Program Pemberdayaan Lembaga Kemasyarakatan, Lembaga adat dan Masyarakat Hukum Adat	4.250.000.000	Dinas Pemberdayaan Masyarakat dan Desa
		7. Peningkatan Produktivitas Dan Daya Saing	Program Pelatihan Kerja Dan Produktivitas Tenaga Kerja	4.525.000.000	Dinas Tenaga Kerja dan Transmigrasi
4.	Revolusi Mental dan Pembangunan Kebudayaan	1. Revolusi Mental Dan Pembinaan Ideologi Pancasila	Program Pemerintahan dan Kesejahteraan Rakyat	6.829.356.900	Sekretariat Daerah
			Program Penguatan Ideologi Pancasila Dan Karakter Kebangsaan	210.000.000	Kantor Kesatuan Bangsa dan Politik
		2. Meningkatkan Pemajuan Dan Pelestarian Kebudayaan	Program Pengembangan Kebudayaan	67.816.359.000	Dinas Pariwisata, Kebudayaan, Kepemudaan dan Olahraga
			Program Pengembangan Kesenian Tradisional	100.000.000	
			Program Pembinaan Sejarah	250.000.000	



No	Prioritas Nasional	Program Prioritas/Kegiatan Prioritas Nasional	Program Perangkat Daerah	Pagu Indikatif (Rp)	Perangkat Daerah Penanggungjawab
			Program Pelestarian dan Pengelolaan Cagar Budaya	470.000.000	
			Program Pengelolaan Permuseuman	500.000.000	
		3. Memperkuat Moderasi Beragama Untuk Mengukuhkan Toleransi, Kerukunan Dan Harmoni Sosial	Program Pemberdayaan Dan Pengawasan Organisasi Kemasyarakatan	400.000.000	Kantor Kesatuan Bangsa dan Politik
			Program Pembinaan dan Pengembangan Ketahanan Ekonomi Sosial dan Budaya	1.000.000.000	
			Program Peningkatan Kewaspadaan Nasional Dan Peningkatan Kualitas Dan Fasilitasi Penanganan Konflik Sosial	3.163.800.000	
		4. Peningkatan Budaya Literasi, Inovasi Dan Kreativitas Bagi Terwujudnya Masyarakat Berpengetahuan, Dan Berkarakter,			
5.	Memperkuat Infrastruktur untuk Mendukung Pengembangan Ekonomi dan Pelayanan Dasar	1. Infrastruktur Pelayanan Dasar	Program Pengembangan Perumahan	300.000.000	Dinas Perumahan, Kawasan Permukiman dan Pertanahan
			Program Kawasan Permukiman	1.125.000.000	
			Program Perumahan dan Kawasan Permukiman Kumuh	4.545.818.000	
			Program Pengembangan Perumahan		
			Program Pengelolaan Dan Pengembangan Sistem Penyediaan Air Minum	106.564.468.006	
			Program Penyelenggaraan Lalu Lintas dan Angkutan Jalan (LLAJ)	95.341.791.800	Dinas Perhubungan
		2. Infrastruktur Ekonomi	Program Penyelenggaraan Jalan	580.125.485.959	Dinas Pekerjaan Umum dan Penataan Ruang
		3. Infrastruktur Perkotaan	Program Peningkatan Prasarana, Sarana Dan Utilitas Umum (PSU)	11.742.510.000	Dinas Perumahan, Kawasan Permukiman dan Pertanahan
		4. Energi dan Ketenagalistrikan			
		5. Transformasi Digital,	Program Aplikasi Informatika	64.867.282.200	Dinas Komunikasi Informatika Persandian dan Statistik
6.	Membangun Lingkungan Hidup, Meningkatkan Ketahanan Bencana,	1. Peningkatan Kualitas Lingkungan Hidup	Program Perencanaan Lingkungan Hidup	775.000.000	Dinas Lingkungan Hidup dan Kehutanan



No	Prioritas Nasional	Program Prioritas/Kegiatan Prioritas Nasional	Program Perangkat Daerah	Pagu Indikatif (Rp)	Perangkat Daerah Penanggungjawab	
	dan Perubahan Iklim					
			Program Pengendalian Pencemaran Dan/Atau Kerusakan Lingkungan Hidup	558.400.000		
			Program Pengelolaan Keanekaragaman Hayati (KEHATI)	1.311.500.000		
			Program Pengendalian Bahan Berbahaya Dan Beracun (B3) Dan Limbah Bahan Berbahaya Dan Beracun (Limbah B3)	20.000.000		
			Program Pembinaan Dan Pengawasan Terhadap Izin Lingkungan Dan Izin Perlindungan Dan Pengelolaan Lingkungan Hidup (PLH)	380.000.000		
			Program Peningkatan Pendidikan, Pelatihan Dan Penyuluhan Lingkungan Hidup Untuk Masyarakat	195.000.000		
			Program Penghargaan Lingkungan Hidup Untuk Masyarakat	100.000.000		
			Program Penanganan Pengaduan Lingkungan Hidup	115.000.000		
		2. Peningkatan Ketahanan Bencana Dan Iklim	Program Penanggulangan Bencana	7.765.000.000		Badan Penanggulangan Bencana Daerah
		3. Pembangunan Rendah Karbon				
7.	Memperkuat Stabilitas Polhukhankam dan Transformasi Pelayanan Publik	1. Konsolidasi Demokrasi				
		2. Optimalisasi Kebijakan Luar Negeri				
		3. Reformasi Birokrasi Dan Tata Kelola	Program Kepegawaian Daerah	22.096.885.600		Badan Kepegawaian dan Pengembangan Sumber Daya manusia
			Program Pemerintahan dan Kesejahteraan Rakyat	9.372.652.900		Sekretariat Daerah
			Program Perekonomian dan Pembangunan	1.864.200.000		
			Program Dukungan Pelaksanaan Tugas dan Fungsi DPRD	24.844.961.000		Sekretariat DPRD
			Program Perencanaan, Pengendalian dan Evaluasi Pembangunan Daerah	2.620.100.000		Badan Perencanaan Pembangunan, Penelitian dan Pengembangan Daerah
			Program Koordinasi dan Sinkronisasi Perencanaan Pembangunan Daerah	9.831.269.300.		
			Program Pengelolaan Pendapatan Daerah	7.411.185.100		Badan Pengelolaan Pendapatan Daerah



No	Prioritas Nasional	Program Prioritas/Kegiatan Prioritas Nasional	Program Perangkat Daerah	Pagu Indikatif (Rp)	Perangkat Daerah Penanggungjawab
			Program Penyelenggaraan Pengawasan	3.391.500.000	Insektorat Kabupaten
			Program Perumusan Kebijakan, Pendampingan dan Asistensi	1.898.257.000	Badan Pengelolaan Pendapatan Daerah
		4. Menjaga Stabilitas Keamanan Nasional	Program Peningkatan Ketenteraman Dan Ketertiban Umum	8.951.167.700	Satuan Polisi Pamong Praja
			Program Peningkatan Kewaspadaan Nasional Dan Peningkatan Kualitas Dan Fasilitasi Penanganan Konflik Sosial	3.163.800.000	Kantor Kesatuan Bangsa dan Politik

## 5.2. Sinkronisasi Kebijakan Pemerintah Kabupaten Sumedang dengan Prioritas Pembangunan Provinsi Jawa Barat Tahun 2022

Sesuai amanat Peraturan Menteri Dalam Negeri Nomor 17 Tahun 2021 tentang Pedoman Penyusunan Rencana Kerja Pemerintah Daerah Tahun 2022, bahwa penyusunan RKPD Kabupaten/Kota berpedoman pada Rencana Kerja Pemerintah (RKP) Tahun 2022 program strategis nasional yang ditetapkan oleh Pemerintah Pusat dan RKPD provinsi.

Untuk menjamin terciptanya integrasi, sinkronisasi dan sinergi antar fungsi pemerintahan dan sinergi pusat dan daerah, penyusunan RKPD Kabupaten Sumedang Tahun 2022 telah memperhatikan prioritas dan sasaran pembangunan Provinsi Jawa Barat Tahun 2022 sebagaimana telah ditetapkan dalam Rencana Kerja Pemerintah Daerah (RKPD) Provinsi Jawa Barat Tahun 2022, dapat dilihat pada tabel di bawah ini.

**Tabel 5.2**  
**Dukungan Program pembangunan Kabupaten Sumedang terhadap Prioritas Pembangunan Provinsi Jawa Barat Tahun 2022**

No	Prioritas Pembangunan Provinsi	Program	Indikator Kinerja Program	Target	PD Pelaksana	Jumlah (Rp)
1	2	3	4	5	6	7
1	<b>Reformasi Sistem Kesehatan Daerah</b>					<b>695.356.955.417</b>
		1 Program Pemenuhan Upaya Kesehatan Perorangan Dan Upaya Kesehatan Masyarakat	Cakupan Fasilitas Pelayanan Kesehatan yang Sesuai Standar	25%	Dinas Kesehatan dan RSUD Kabupaten Sumedang	593.154.656.004
		2 Masyarakat	Cakupan Pelayanan Kesehatan Rujukan sesuai kewenangan Kelas B	100%		88.039.936.963



No	Prioritas Pembangunan Provinsi	Program	Indikator Kinerja Program	Target	PD Pelaksana	Jumlah (Rp)
		3 Program Peningkatan Kapasitas Sumber Daya Manusia Kesehatan	Cakupan Sumber Daya Manusia Kesehatan yang Memenuhi Standar	60%	Dinas Kesehatan	1.575.000.000
		4 Program Sediaan Farmasi, Alat Kesehatan Dan Makanan Minuman	Cakupan Ketersediaan Farmasi Alat Kesehatan Makanan dan Minuman Sesuai Standar	100%		1.050.934.000
		5 Program Pemberdayaan Masyarakat Bidang Kesehatan	Cakupan Desa/kelurahan Siaga Aktif	20%		1.585.747.450
		6 Program Pembinaan Keluarga Berencana (KB)	Cakupan PUS yang ingin ber-KB tidak terpenuhi (Unmetneed)	9,05%	Dinas Pengendalian Pendudukan dan Keluarga Berencana	9.950.681.000
<b>2</b>	<b>Pemulihan dan Pertumbuhan Ekonomi Kerakyatan Berbasis Inovasi</b>					<b>259.708.291.300</b>
		1 Program Pemberdayaan, Usaha Menengah, Usaha Kecil dan Usaha Mikro (UMKM)	Persentase UMKM yang diberdayakan	20%	Dinas Koperasi, UKM, Perdagangan dan Perindustrian	1.500.000.000
		2 Program Pengembangan UMKM	Persentase UMKM yang dikembangkan	0,22%	Dinas Koperasi, UKM, Perdagangan dan Perindustrian	12.998.516.400
		3 Program Pelatihan Kerja Dan Produktivitas Tenaga Kerja	Persentase Tenaga Kerja yang Bersertifikat	100%	Dinas Tenaga Kerja dan Transmigrasi	4.525.000.000
			Persentase Pencari Kerja yang Bersertifikat	100%		
		4 Program Penempatan Tenaga Kerja	Cakupan Tenaga Kerja yang terdaftar yang ditempatkan	20%		2.300.000.000
		5 Program Hubungan Industrial	Persentase Kasus Hubungan Industrial yang diselesaikan	100%		1.150.000.000
		6 Program Pengelolaan Sumber Daya Air (SDA)	Persentase Jaringan irigasi dalam kondisi baik	46,60%	Dinas Pekerjaan Umum dan Penataan Ruang	86.035.336.000
		7 Program Penyediaan Dan Pengembangan Sarana Pertanian	Cakupan ketersediaan sarana pertanian	52,92%	Dinas Pertanian dan Ketahanan Pangan	11.929.031.650
			Cakupan Penyediaan dan Pengembangan Sarana Pertanian	100%	Dinas Perikanan dan Peternakan	3.513.006.000
		8 Program Penyediaan Dan Pengembangan Prasarana Pertanian	Luas tambahan lahan pertanian yang terairi	1.952. hektar	Dinas Pertanian dan Ketahanan Pangan	9.495.000.000
			Cakupan Penyediaan dan Pengembangan	100%	Dinas Perikanan dan Peternakan	12.075.000.000



No	Prioritas Pembangunan Provinsi	Program	Indikator Kinerja Program	Target	PD Pelaksana	Jumlah (Rp)
			Prasarana Pertanian			
9		Program Pengendalian Kesehatan Hewan dan Kesehatan Masyarakat Veteriner	Cakupan Pengendalian Kesehatan Hewan dan Kesehatan Masyarakat Veteriner	100%	Dinas Perikanan dan Peternakan	1.650.000.000
10		Program Pengendalian Dan Penanggulangan Bencana Pertanian	Cakupan Pengendalian Bencana Pertanian	95%	Dinas Pertanian dan Ketahanan Pangan	775.000.000
			Cakupan Pengendalian dan Penanggulangan Peternakan dan Kesehatan Hewan	100%	Dinas Perikanan dan Peternakan	200.000.000
11		Program Perizinan Usaha Pertanian	Cakupan Pemberian Rekomendasi Izin Usaha Peternakan yang Diterbitkan	100%	Dinas Perikanan dan Peternakan	275.000.000
12		Program Penyuluhan Pertanian	Persentase penyelenggaraan Penyuluhan pertanian	34%	Dinas Pertanian dan Ketahanan Pangan	4.021.500.000
13		Program Pengelolaan Perikanan Tangkap	Cakupan Pengelolaan Perikanan Tangkap	100%	Dinas Perikanan dan Peternakan	1.025.000.000
14		Program Pengelolaan Perikanan Budidaya	Cakupan Pengelolaan Perikanan Budidaya	100%		3.130.000.000
15		Program Pengawasan Sumber Daya Kelautan dan Perikanan	Cakupan Kelestarian Sumberdaya Perikanan di Perairan Umum	100%		650.000.000
16		Program Pengolahan dan Pemasaran Hasil Perikanan	Cakupan Pengolahan dan Pemasaran Hasil Perikanan	100%		650.000.000
17		Program Pengembangan Ekonomi Kreatif melalui Pemanfaatan dan Perlindungan Hak Kekayaan Intelektual	Jumlah Sub Sektor Ekonomi Kreatif yang dikembangkan	16 Sub Sektor		1.475.000.000
18		Program Pengembangan Sumber Daya Pariwisata dan Ekonomi Kreatif	Jumlah Pelaku Usaha Ekonomi Kreatif yang dikembangkan kapasitas dan kompetensi sumber dayanya	7 Event		9.696.100.000
19		Program Pengembangan Iklim Penanaman Modal	Persentase Peningkatan Jumlah Investor	60%	Dinas Penanaman Modal Pelayanan Terpadu Satu Pintu	1550026650
20		Program Promosi Penanaman Modal	Persentase peningkatan minat investasi di Sumedang	4%		700.000.000



No	Prioritas Pembangunan Provinsi	Program	Indikator Kinerja Program	Target	PD Pelaksana	Jumlah (Rp)
		21 Program Pengendalian Pelaksanaan Penanaman Modal	Persentase kepatuhan investor terhadap kebijakan penanaman modal dan PTSP	80%		600.000.000
		22 Program Pengelolaan Data dan Sistem Informasi Penanaman Modal	Persentase data PM dan Perizinan yang Valid	100%		250.000.000
		23 Program Penilaian Kesehatan KSP/USP Koperasi	Persentase KSP/USP Yang Sehat	50,51%	Dinas Koperasi, UKM, Perdagangan dan Perindustrian	130.000.000
		24 Program Pendidikan dan Latihan Perkoperasian	Persentase koperasi yang mendapat pendidikan dan pelatihan perkoperasian	12,08%		200.000.000
		25 Program Pemberdayaan dan Perlindungan Koperasi	Persentase koperasi yang diberdayakan dan mendapat perlindungan	5,15%		353.258.200
		26 Program Perizinan dan Pendaftaran Perusahaan	cakupan perizinan perdagangan	100%		187.000.000
		27 Program Peningkatan Sarana Distribusi Perdagangan	cakupan sarana distribusi perdagangan	49,90%		83.940.000.000
		28 Program Stabilitas Harga Barang Kebutuhan Pokok dan Barang Penting	Cakupan Jenis Pengawasan perdagangan	12 Laporan		370.000.000
		29 Program Pengembangan Ekspor	Cakupan pengembangan ekspor	10 Kali		215.000.000
		30 Program Standarisasi dan Perlindungan Konsumen	Cakupan standarisasi dan perlindungan konsumen	100%		80.000.000
		31 Program Penggunaan dan Pemasaran Produk Dalam Negeri	Cakupan penggunaan dan pemasaran produk dalam negeri	5 kali		631.258.200
		32 Program Perencanaan dan Pembangunan Industri	Persentase Pembangunan Kawasan Industri	30%		1.433.258.200
<b>3</b>	<b>Penguatan Sistem Ketahanan Pangan Berkelanjutan</b>					<b>6.355.000.000</b>
		1 Program Pengelolaan Sumber Daya Ekonomi Untuk Kedaulatan Dan Kemandirian Pangan	Persentase Sumber Daya Ekonomi Untuk Kedaulatan Dan Kemandirian Pangan Yang Dikelola		Dinas Pertanian dan Ketahanan Pangan	4.275.000.000
		2 Program Peningkatan Diversifikasi Dan Ketahanan Pangan Masyarakat	Persentase Ketersediaan Energi dan Protein per kapita			1.000.000.000
		3 Program Penanganan Kerawanan Pangan	Persentase penanganan penduduk rawan pangan			115.000.000





No	Prioritas Pembangunan Provinsi	Program	Indikator Kinerja Program	Target	PD Pelaksana	Jumlah (Rp)
		4 Program Pengawasan Keamanan Pangan	Persentase Pengawasan Keamanan Pangan Segar Asal Tumbuhan (PSAT)			965.000.000
<b>4</b>	<b>Reformasi Sistem Perlindungan Sosial</b>					<b>10.220.425.000</b>
		1 Program Pemberdayaan Sosial	Persentase PSKS yang aktif dalam penyelenggaraan kesejahteraan social	53.33%	Dinas sosial, pemberdayaan perempuan dan perlindungan anak	2.349.750.000
		2 Program Rehabilitasi Sosial	Persentase PPKS (Penyandang Disabilitas Terlantar Lanjut Usia Terlantar Gelandangan Pengemis dan PPKS lainnya diluar ODHA HIV dan Korban Napza) yang menerima Bantuan Sosial kebutuhan Dasar	33.08%		2.248.675.000
		3 Program Perlindungan Dan Jaminan Sosial	Persentase Fakir Miskin (DTKS) yang menerima Jaminan Bantuan Sosial kebutuhan dasar	98%		4.272.000.000
		4 Program Penanganan Bencana	Persentase Penanganan bencana	100%		1.000.000.000
		5 Program Pengelolaan Taman Makam Pahlawan	Persentase Makam Pahlawan dan daerah yang dipelihara	100%		350.000.000
<b>5</b>	<b>Reformasi Sistem Pendidikan dan Pemajuan Kebudayaan</b>					<b>1.143.589.308.200</b>
		1 Program Pengelolaan Pendidikan	Persentase penyelenggaraan pendidikan yang memenuhi 8 Standar Nasional Pendidikan	92.02%	Dinas Pendidikan	1.073.242.949.200
		2 Program Pembinaan dan Pengembangan Ketahanan Ekonomi Sosial dan Budaya	Tingkat Pendidikan dan Partisipasi Politik	100%	Kantor Kesatuan Bangsa dan Politik	1.000.000.000
		3 Program Penguatan Ideologi Pancasila Dan Karakter Kebangsaan	Persentase potensi konflik tidak menjadi konflik lingkup wawasan kebangsaan	100%		210.000.000
		4 Program Pengembangan Kebudayaan	Persentase OPK yang dikembangkan	72,73%	Dinas Pariwisata, Kebudayaan, Kepemudaan dan Olahraga	67.816.359.000
		5 Program Pengembangan Kesenian Tradisional	Persentase Kesenian Tradisional yang dikembangkan	100%		100.000.000
		6 Program Pembinaan Sejarah	Persentase Sejarah Lokal yang dibina Persentase Sejarah Lokal yang dibina	100%		250.000.000



No	Prioritas Pembangunan Provinsi	Program	Indikator Kinerja Program	Target	PD Pelaksana	Jumlah (Rp)
		7 Program Pelestarian dan Pengelolaan Cagar Budaya	Persentase Cagar Budaya yang dilestarikan	15,98%		470.000.000
		8 Program Pengelolaan Permuseuman	Jumlah Kunjungan wisatawan museum	3.000 orang		500.000.000
<b>6</b>	<b>Reformasi Sistem Kesiapsiagaan Penanggulangan Risiko Bencana</b>					<b>7.765.000.000</b>
		Program Penanggulangan Bencana	Persentase Kecamatan yang terfasilitasi dalam penanganan Pra Bencana dan Pascabencana	100%	Badan Penanggulangan Bencana Daerah	7.765.000.000
<b>7</b>	<b>Inovasi Pelayanan Publik Dan Penataan Daerah</b>					<b>339.545.047.399</b>
		1 Program Informasi dan Komunikasi Publik	Jumlah Liputan di Media Sosial (Facebook Twitter Youtube)	1.850 Berita	Dinas Komunikasi Informatika Persandian dan Statistik	4.262.850.000
		2 Program Aplikasi Informatika	Jumlah layanan SPBE	3 Layanan		64.867.282.200
		3 Program Perencanaan, Pengendalian dan Evaluasi Pembangunan Daerah	Tingkat Kesesuaian Renstra terhadap RPJMD	100%	Perencanaan Pembangunan, Penelitian dan Pengembangan Daerah	2.620.100.000
			Tingkat Kesesuaian RKPD terhadap RPJMD	100%		
			Tingkat Kesesuaian Renja terhadap RKPD	100%		
		4 Program Pengelolaan Keuangan Daerah	Tingkat Akurasi Dokumen Penganggaran	95%	Badan Pengelolaan Keuangan dan Aset Daerah	52.012.208.904
		5 Program Pengelolaan Barang Milik Daerah	Keakuratan Penatausahaan Aset (Materealitas)	90%		1.794.181.000
		6 Program Pembinaan Perpustakaan	Indeks Minat Baca Masyarakat	0,82%	Dinas Arsip dan Perpustakaan	127.557.319.000
		7 Program Pendaftaran Penduduk	Cakupan Kepemilikan Dokumen Kependudukan	97%	Dinas Kependudukan dan Pencatatan Sipil	5681347000
		8 Program Pencatatan Sipil	Cakupan Kepemilikan Dokumen Pencatatan Sipil	90%		1.408.200.000
		9 Program Pengelolaan Informasi Administrasi Kependudukan	Persentase Data Yang Dimanfaatkan	100%		942.000.000
		10 Program Penempatan Tenaga Kerja	Cakupan Tenaga Kerja yang terdaftar yang ditempatkan	20%	Dinas Tenaga Kerja dan Transmigrasi	2.300.000.000
		11 Program Pelayanan Penanaman Modal	Persentasi Permohonan Penanaman Modal yang Terfasilitasi	83%	Dinas Penanaman Modal Pelayanan Terpadu Satu Pintu	974.817.695



No	Prioritas Pembangunan Provinsi	Program	Indikator Kinerja Program	Target	PD Pelaksana	Jumlah (Rp)	
		12 Program Penelitian dan Pengembangan Daerah	Persentase Hasil Penelitian yang ditindaklanjuti dalam Dokumen Perencanaan	100%	Badan Perencanaan Pembangunan Penelitian dan Pengembangan Daerah	1.625.000.000	
			Persentase Perangkat Daerah yang menghasilkan Inovasi	100%			
		13 Program Pemerintahan dan Kesejahteraan Rakyat	Persentase manajemen kecamatan dan kelurahan yang berkategori baik, persentase tertib administrasi penyelenggaraan pemerintahan	100%	Sekretariat Daerah	9.372.652.900	
				14 Program Perekonomian dan Pembangunan			Persentase BUMD dan lembaga keuangan yang capaian target kinerja tahunannya berkategori "baik"
		15 Program Dukungan Pelaksanaan Tugas dan Fungsi DPRD	Tingkat dukungan dan fasilitasi pelaksanaan tugas dan fungsi DPRD Bagian Keuangan	100%	Sekretariat DPRD	24.844.961.000	
				Tingkat dukungan dan fasilitasi pelaksanaan tugas dan fungsi DPRD Bagian Umum			100%
				Tingkat dukungan dan fasilitasi pelaksanaan tugas dan fungsi DPRD Bagian Persidangan			100%
				Tingkat dukungan dan fasilitasi pelaksanaan tugas dan fungsi DPRD Bagian Perundang-Undangan			100%
		16 Program Koordinasi dan Sinkronisasi Perencanaan Pembangunan Daerah	Persentase Ketercapaian Target Program Pembangunan Bidang Pemerintahan dan Pembangunan Manusia berkategori Baik	100%	Badan Perencanaan Pembangunan, Penelitian dan Pengembangan Daerah	9.831.269.300.	
				Persentase Ketercapaian Target Program Pembangunan Bidang Perekonomian dan SDA berkategori Baik			100%
Persentase Ketercapaian Target Program Pembangunan Bidang Infrastruktur dan	100%						



No	Prioritas Pembangunan Provinsi	Program	Indikator Kinerja Program	Target	PD Pelaksana	Jumlah (Rp)
			Kewilayahan berkategori Baik			
		17 Program Kepegawaian Daerah	Persentase pengadaan ASN sesuai dengan formasi jabatan	100%	Badan Kepegawaian dan Pengembangan Sumber Daya manusia	22.096.885.600
		18 Program Pengelolaan Pendapatan Daerah	Indeks kepuasan masyarakat terhadap pelayanan pajak	91%	Badan Pengelolaan Pendapatan Daerah	7.411.185.100
			Persentase Potensi Pajak Daerah	85%		
			Persentase Rata Rata Wajib Pajak yang membayar	90%		
			Cakupan Regulasi PDRD yang Relevan	100%		
		19 Program Penyelenggaraan Pengawasan	Presentase SAKIP Perangkat Daerah yang dievaluasi	100%	Inseptorat Kabupaten	3.391.500.000
		20 Program Perumusan Kebijakan, Pendampingan dan Asistensi	Persentase elemen IACM yang terpenuhi	100%		1.898.257.000
<b>8</b>	<b>Gerakan Membangun Desa</b>					<b>25.978.042.850</b>
		1 Program Penataan Desa	Persentase Fasilitasi Program Penataan Desa Kategori Optimal	100%	Dinas Pemberdayaan Masyarakat dan Desa	1.280.000.000
		2 Program Peningkatan Kerjasama Desa	Persentase Fasilitasi Kerjasama Antar Desa	100%		100.000.000
			Prosentase klasifikasi Bumdes Maju	33,33%		
		3 Program Administrasi Pemerintahan Desa	Cakupan desa tertib administrasi	75%		6.689.329.050
			Persentase Desa yang menerapkan Siskeudes kategori optimal	75%		
			Persentase Desa yang menerapkan Sakip Desa kategori Baik	100%		
		4 Program Pemberdayaan Lembaga Kemasyarakatan, Lembaga adat dan Masyarakat Hukum Adat	Prosentase Lembaga Kemasyarakatan Desa (LKD) yang Aktif	85,71%		4.250.000.000
<b>9</b>	<b>Pendidikan Agama dan Tempat Ibadah Juara</b>					<b>6.829.356.900</b>
		Program Pemerintahan dan Kesejahteraan Rakyat	Presentase fasilitasi dan koordinasi bidang keagamaan	100%	Sekretariat Daerah	6.829.356.900
<b>10</b>	<b>Pengembangan Infrastruktur Konektivitas Wilayah dan Pengelolaan Lingkungan Hidup</b>					<b>33.426.800.000</b>



No	Prioritas Pembangunan Provinsi	Program	Indikator Kinerja Program	Target	PD Pelaksana	Jumlah (Rp)
		1 Program Perencanaan Lingkungan Hidup	Jumlah Instrumen dan/atau rujukan Perencanaan Perlindungan dan Pengelolaan Lingkungan Hidup	4 Dokumen	Dinas Lingkungan Hidup dan Kehutanan	775.000.000
		2 Program Pengendalian Pencemaran Dan/Atau Kerusakan Lingkungan Hidup	Jumlah tindakan Pengendalian Pencemaran dan/atau kerusakan lingkungan hidup	100%		558.400.000
		3 Program Pengelolaan Keanekaragaman Hayati (KEHATI)	Indeks Tutupan vegetasi (ITV)	0,41 poin		1.311.500.000
		4 Program Pengendalian Bahan Berbahaya Dan Beracun (B3) Dan Limbah Bahan Berbahaya Dan Beracun (Limbah B3)	Jumlah usulan TPS B3 yang mendapat rekomendasi	5 usaha/kegiatan		20.000.000
		5 Program Pembinaan Dan Pengawasan Terhadap Izin Lingkungan Dan Izin Perlindungan Dan Pengelolaan Lingkungan Hidup (PPLH)	Persentase usaha dan/atau kegiatan yang dibina dan diawasi ketaatannya terhadap Izin Lingkungan, izin PPLH yang diterbitkan Pemerintah Kabupaten	34,04%		380.000.000
		6 Program Pengakuan Keberadaan Masyarakat Hukum Adat (MHA), Kearifan Lokal Dan Hak Mha Yang Terkait Dengan PPLH	Jumlah komunitas kearifan lokal yang diakui keberadaannya dalam PPLH	n/a komunitas		100.000.000
		7 Program Peningkatan Pendidikan, Pelatihan Dan Penyuluhan Lingkungan Hidup Untuk Masyarakat	Jumlah lembaga kemasyarakatan yang meningkat aktivitasnya dalam Perlindungan dan Pengelolaan Lingkungan Hidup (PPLH) Lingkungan Hidup (PPLH)	36 Lembaga		195.000.000
		8 Program Penghargaan Lingkungan Hidup Untuk Masyarakat	Jumlah Desa/Kelurahan berbudaya lingkungan	8 Desa/Kelurahan		100.000.000
		9 Program Penanganan Pengaduan Lingkungan Hidup	Persentase penyelesai sengketa PPLH	100%		115.000.000
		10 Program Pengembangan Sistem Dan Pengelolaan Persampahan Regional	Jumlah Rumah Tangga yang menempati hunian dengan akses sampah yang terkelola dengan baik diperkotaan	18.72%		24.191.900.000



No	Prioritas Pembangunan Provinsi	Program	Indikator Kinerja Program	Target	PD Pelaksana	Jumlah (Rp)
		11 Program Pengelolaan Persampahan	Persentase pengelolaan sampah	99%		5.680.000.000
<b>11</b>	<b>Pengembangan Destinasi dan Infrastruktur Pariwisata</b>					<b>679.592.277.759</b>
		1 Program Penyelenggaraan Jalan	Persentase tingkat kondisi jalan kabupaten yang baik dan sedang	81,30%	Dinas Pekerjaan Umum dan Penataan Ruang	580.125.485.959
		2 Program Penyelenggaraan Lalu Lintas dan Angkutan Jalan (LLAJ)	Persentase ketersediaan sarana dan prasarana lalu lintas dan angkutan jalan		Dinas Perhubungan	95.341.791.800
		3 Program Peningkatan Daya Tarik Destinasi Pariwisata	Jumlah Destinasi Wisata Yang dikembangkan	10 OW	Dinas Pariwisata, kebudayaan, Kepemudaan dan Olahraga	122.603.000.000.
		4 Program Pemasaran Pariwisata	Jumlah Destinasi Wisata yang dipromosikan	20 Objek		2.650.000.000
		5 Program Pengembangan Ekonomi Kreatif melalui Pemanfaatan dan Perlindungan Hak Kekayaan Intelektual	Jumlah Sub Sektor Ekonomi Kreatif yang dikembangkan	16 Sub Sektor		1.475.000.000

### 5.3. Keterkaitan Prioritas Pembangunan Daerah Berdasarkan Prioritas Daerah

Sasaran dan Prioritas pembangunan Kabupaten Sumedang Tahun 2022 dalam rangka mewujudkan visi dan misi, serta program Kepala Daerah telah dirumuskan 5 prioritas pembangunan daerah diperlukan adanya sinkronisasi prioritas pembangunan daerah, sasaran pembangunan daerah dengan program, indikator program serta pendanaan setiap Perangkat Daerah, dapat dilihat pada tabel di bawah ini.



Tabel 5.3  
Keterkaitan Prioritas Pembangunan Daerah Berdasarkan Prioritas Daerah  
Tahun 202

Prioritas Daerah	Sasaran	Strategi	Arah Kebijakan	Program	Indikator Program	Target	Pagu Indikatif (Rp)	Perangkat Daerah Penanggung jawab
1. Penguatan Sumedang Agamis	1. Revolusi Mental	Peningkatan pelaksanaan nilai-nilai keagamaan dalam kehidupan bermasyarakat	Mewujudkan nilai-nilai Agama pada tatanan sosial masyarakat dan pemerintahan dalam perilaku kehidupan	Program Pemerintahan dan Kesejahteraan Rakyat	Presentase fasilitasi dan koordinasi bidang keagamaan	100%	6.829.356.900	Sekretariat Daerah
			Mendorong pengembangan pendidikan karakter					
	2. Pemajuan Budaya			1. Program Pembinaan dan Pengembangan Ketahanan Ekonomi Sosial dan Budaya	Tingkat Pendidikan dan Partisipasi Politik	100%	1.000.000.000	Kantor Kesatuan Bangsa dan Politik
				2. Program Penguatan Ideologi Pancasila Dan Karakter Kebangsaan	Persentase potensi konflik tidak menjadi konflik lingkup wawasan kebangsaan	100%	210.000.000	
				3. Program Pengembangan Kebudayaan	Persentase OPK yang dikembangkan	72,73%	67.816.359.000	Dinas Pariwisata, Kebudayaan, Kepemudaan dan Olahraga Dinas Pariwisata, Kebudayaan, Kepemudaan dan Olahraga
				4. Program Pengembangan Kesenian Tradisional	Persentase Kesenian Tradisional yang dikembangkan	100%	100.000.000	
				5. Program Pembinaan Sejarah	Persentase Sejarah Lokal yang dibina Persentase Sejarah Lokal yang dibina	100%	250.000.000	





Prioritas Daerah	Sasaran	Strategi	Arah Kebijakan	Program	Indikator Program	Target	Pagu Indikatif (Rp)	Perangkat Daerah Penanggung jawab	
				6. Program Pelestarian dan Pengelolaan Cagar Budaya	Persentase Cagar Budaya yang dilestarikan	15,98%	470.000.000		
				7. Program Pengelolaan Permuseuman	Jumlah Kunjungan wisatawan museum	3.000 orang	500.000.000		
2.	Akselerasi Pelayanan Dasar	1. Reformasi Sistem Pendidikan Daerah	Peningkatan akses, mutu dan layanan kesehatan dan Pendidikan	Meningkatkan sarana prasarana dan inovasi dalam pelayanan pendidikan yang dapat diakses oleh seluruh masyarakat	1. Program Pengelolaan Pendidikan	Persentase penyelenggaraan pendidikan yang memenuhi 8 Standar Nasional Pendidikan	92.02%	1.073.242.949.200	Dinas Pendidikan
					2. Program Pembinaan Perpustakaan	Indeks Minat Baca Masyarakat	0,82%	127.557.319.000	Dinas Arsip dan Perpustakaan
		2. Reformasi Sistem Kesehatan Daerah		Meningkatkan layanan kesehatan sampai ke tingkat desa	1. Program Pemenuhan Upaya Kesehatan Perorangan Dan Upaya Kesehatan Masyarakat	Cakupan Fasilitas Pelayanan Kesehatan yang Sesuai Standar	25%	593.154.656.004	Dinas Kesehatan dan
				Meningkatkan kemandirian masyarakat dalam upaya kesehatan promotif dan preventif		Cakupan Pelayanan Kesehatan Rujukan sesuai kewenangan Kelas B	100%	88.039.936.963	RSUD Kabupaten Sumedang
					2. Program Peningkatan Kapasitas Sumber Daya Manusia Kesehatan	Cakupan Sumber Daya Manusia Kesehatan yang Memenuhi Standar	60%	1.575.000.000	Dinas Kesehatan
					3. Program Sediaan Farmasi, Alat Kesehatan Dan Makanan Minuman	Cakupan Ketersediaan Farmasi Alat Kesehatan Makanan dan Minuman Sesuai Standar	100%	1.050.934.000	
					4. Program Pemberdayaan Masyarakat Bidang Kesehatan	Cakupan Desa/kelurahan Siaga Aktif	20%	1.585.747.450	



Prioritas Daerah	Sasaran	Strategi	Arah Kebijakan	Program	Indikator Program	Target	Pagu Indikatif (Rp)	Perangkat Daerah Penanggung jawab
				5. Program Pembinaan Keluarga Berencana (KB)	Cakupan PUS yang ingin ber-KB tidak terpenuhi (Unmetneed)	9,05%	9.950.681.000	Dinas Pengendalian Pendudukan dan Keluarga Berencana
	3. Peningkatan Perlindungan Sosial	Percepatan penanggulangan kemiskinan dan Peningkatan pelayanan penanggulangan PMKS serta Pemberdayaan perempuan dan perlindungan anak		1. Program Pemberdayaan Sosial	Persentase PSKS yang aktif dalam penyelenggaraan kesejahteraan social	53.33%	2.349.750.000	Dinas sosial, pemberdayaan perempuan dan perlindungan anak
				2. Program Rehabilitasi Sosial	Persentase PPKS (Penyanggah Disabilitas Terlantar Anak Terlantar Lanjut Usia Terlantar Gelandangan Pengemis dan PPKS lainnya diluar ODHA HIV dan Korban Napza) yang menerima Bantuan Sosial kebutuhan Dasar	33.08%	2.248.675.000	Dinas sosial, pemberdayaan perempuan dan perlindungan anak
				3. Program Perlindungan Dan Jaminan Sosial	Persentase Fakir Miskin (DTKS) yang menerima Jaminan Bantuan Sosial kebutuhan dasar	98%	4.272.000.000	
				4. Program Penanganan Bencana	Persentase Penanganan bencana	100%	1.000.000.000	



Prioritas Daerah	Sasaran	Strategi	Arah Kebijakan	Program	Indikator Program	Target	Pagu Indikatif (Rp)	Perangkat Daerah Penanggung jawab
				5. Program Pengelolaan Taman Makam Pahlawan	Persentase Makam Pahlawan dan daerah yang dipelihara	100%	350.000.000	
	4. Peningkatan Sarana dan Prasarana Perumahan Rakyat dan Kawasan Permukiman	Peningkatan fungsi kawasan lindung serta meningkatkan kelestarian, kebersihan, dan penataan lingkungan	Meningkatkan pemenuhan kebutuhan dasar dan fasilitas lingkungan perumahan/permukiman yang berkelanjutan	1. Program Pengembangan Perumahan 2. Program Kawasan Permukiman 3. Program Perumahan dan Kawasan Permukiman Kumuh 4. Program Peningkatan Prasarana, Sarana Dan Utilitas Umum (PSU)	Persentase Penanganan Hunian Rumah Pasca Bencana Rasio Rumah Layak Huni Persentase Luas Kawasan Permukiman Kumuh Persentase Sarana, Prasarana dan Utilitas Umum yang dibangun dan dikembangkan		300.000.000 1.125.000.000 4.545.818.000 11.742.510.000	Dinas Perumahan, Kawasan Permukiman dan Pertanahan
	5. Pemenuhan Infrastruktur Pelayanan Dasar Air Minum dan Pengolahan Limbah Domestik		Meningkatkan pengelolaan sampah dan limbah domestik	1. Program Pengelolaan Dan Pengembangan Sistem Penyediaan Air Minum 2. Program Pengelolaan Dan Pengembangan Sistem Air Limbah	Persentase Cakupan Pelayanan Air Minum Layak Persentase Cakupan Akses Sanitasi Layak	73,6% 1,57%	106.564.468.006 13.250.000.000	Dinas Perumahan, Kawasan Permukiman dan Pertanahan
	6. Peningkatan Ketentraman, Ketertiban Umum, dan			1. Program Peningkatan Ketentraman Dan Ketertiban Umum	Rasio petugas Perlindungan masyarakat (1 orang setiap RT)	85%	8.951.167.700	Satuan Polisi Pamong Praja



Prioritas Daerah	Sasaran	Strategi	Arah Kebijakan	Program	Indikator Program	Target	Pagu Indikatif (Rp)	Perangkat Daerah Penanggung jawab	
	Perlindungan Masyarakat								
					Tingkat penyelesaian Pelanggaran K3 (Keamanan, Ketertiban, dan Ketentraman)	100%			
					Cakupan Pelanggaran Peraturan Daerah dan Peraturan Kepala Daerah yang Tertangani	100%			
				2. Program Pencegahan, Penanggulangan, Penyelamatan Kebakaran dan Penyelamatan Non Kebakaran	Tingkat waktu tanggap (Response Timerate) daerah layanan Wilayah Manajemen Kebakaran (WMK)	90%	4.242.000.000	Satuan Polisi Pamong Praja	
3.	Penguatan Ketahanan Daerah	1. Penguatan Adaptasi Perubahan Iklim Dan Mitigasi Bencana	Peningkatan fungsi kawasan lindung serta meningkatkan kelestarian, kebersihan, dan penataan lingkungan	Meningkatkan pertimbangan daya dukung dan daya tampung lingkungan hidup dalam pemanfaatan sumber daya alam	1. Program Perencanaan Lingkungan Hidup	Jumlah Instrumen dan/atau rujukan Perencanaan Lingkungan Hidup	4 Dokumen	775.000.000	Dinas Lingkungan Hidup dan Kehutanan
					2. Program Pengendalian Pencemaran Dan/Atau Kerusakan Lingkungan Hidup	Persentase tindakan Pengendalian Pencemaran dan/atau kerusakan lingkungan hidup	100%	558.400.000	
					3. Program Pengelolaan Keanekaragaman Hayati (KEHATI)	Indeks Tutupan Vegetasi (ITV)	0,41 poin	1.311.500.000	
				Meningkatkan pengelolaan sampah dan limbah domestik	4. Program Pengendalian Bahan Berbahaya Dan Beracun (B3) Dan	Jumlah usulan TPS B3 yang mendapat rekomendasi	5 usaha/kegiatan	20.000.000	



Prioritas Daerah	Sasaran	Strategi	Arah Kebijakan	Program	Indikator Program	Target	Pagu Indikatif (Rp)	Perangkat Daerah Penanggung jawab
				Limbah Bahan Berbahaya Dan Beracun (Limbah B3)				
				5. Program Pembinaan Dan Pengawasan Terhadap Izin Lingkungan Dan Izin Perlindungan Dan Pengelolaan Lingkungan Hidup (PPLH)	Persentase usaha dan/atau kegiatan yang dibina dan diawasi ketaatannya terhadap Izin Lingkungan, izin PPLH yang diterbitkan Pemerintah Kabupaten	34,04%	380.000.000	Dinas Lingkungan Hidup dan Kehutanan
				6. Program Pengakuan Keberadaan Masyarakat Hukum Adat (MHA), Kearifan Lokal Dan Hak Mha Yang Terkait Dengan PPLH	Jumlah komunitas kearifan lokal yang diakui keberadaannya dalam PPLH	N/A	100.000.000	
				7. Program Peningkatan Pendidikan, Pelatihan Dan Penyuluhan Lingkungan Hidup Untuk Masyarakat	Jumlah lembaga kemasyarakatan yang meningkat aktivitasnya dalam Perlindungan dan Pengelolaan Lingkungan Hidup (PPLH)	36 Lembaga	195.000.000	
				8. Program Penghargaan Lingkungan Hidup Untuk Masyarakat	Jumlah Desa/Kelurahan berbudaya lingkungan	8 Desa/ Kelurahan	100.000.000	
				9. Program Penanganan Pengaduan Lingkungan Hidup	Persentase penyelesain sengketa PPLH	100%	115.000.000	
			Mengurangi risiko bencana alam dan	10. Program Penanggulangan Bencana	Persentase Penanganan Pra Bencana	100%	7.765.000.000	Badan Penanggulangan



Prioritas Daerah	Sasaran	Strategi	Arah Kebijakan	Program	Indikator Program	Target	Pagu Indikatif (Rp)	Perangkat Daerah Penanggung jawab
			dampak perubahan iklim					an Bencana Daerah
					Persentase Penanganan Tanggap Darurat Bencana	100%		
					Persentase Penanganan Pasca Bencana	100%		
			Meningkatkan kualitas penyelenggaraan penataan ruang	11.Program Penyelenggaraan Penataan Ruang	Persentase ketersediaan RTR	60%	6.308.891.000	Dinas Pekerjaan Umum dan Penataan Ruang
				12.Program Pengembangan Sistem Dan Pengelolaan Persampahan Regional	Jumlah Rumah Tangga yang menempati hunian dengan akses sampah yang dikelola dengan baik diperkotaan	18.72%	24.191.900.000	Dinas Lingkungan Hidup dan Kehutanan
				13.Program Pengelolaan Persampahan	Persentase pengelolaan sampah	99%	5.680.000.000	Dinas Lingkungan Hidup dan Kehutanan
	2. Penguatan Ketahanan Pangan	Memperkuat ketahanan pangan daerah	Meningkatkan ketersediaan, akses, distribusi, keamanan, dan penguatan cadangan, serta konsumsi pangan yang beragam	1. Program Pengelolaan Sumber Daya Ekonomi Untuk Kedaulatan Dan Kemandirian Pangan	Persentase Sumber Daya Ekonomi Untuk Kedaulatan Dan Kemandirian Pangan Yang Dikelola		4.275.000.000	Dinas Pertanian dan Ketahanan Pangan
				2. Program Peningkatan Diversifikasi Dan Ketahanan Pangan Masyarakat	Persentase Ketersediaan Energi dan Protein per kapita		1.000.000.000	Dinas Pertanian dan Ketahanan Pangan
				3. Program Penanganan Kerawanan Pangan	Persentase penanganan		115.000.000	



Prioritas Daerah	Sasaran	Strategi	Arah Kebijakan	Program	Indikator Program	Target	Pagu Indikatif (Rp)	Perangkat Daerah Penanggung jawab
					penduduk rawan pangan			
				4. Program Pengawasan Keamanan Pangan	Persentase Pengawasan Keamanan Pangan Segar Asal Tumbuhan (PSAT)		965.000.000	
	3. Penguatan Ketahanan Keluarga, Pemberdayaan dan Perlindungan Perempuan dan Anak	Percepatan penanggulangan kemiskinan dan Peningkatan pelayanan penanggulangan PMKS serta Pemberdayaan perempuan dan perlindungan anak		1. Program Pengarusutamaan Gender dan Pemberdayaan Perempuan	Persentase OPD Responsip Gender	16.13%	250.000.000	Dinas Sosial, Pemberdayaan Perempuan dan Perlindungan Anak
				2. Program Perlindungan Perempuan	Persentase Perlindungan Perempuan Korban Kekerasan	100%	200.000.000	
				3. Program Peningkatan Kualitas Keluarga	Persentase Pemberdayaan Peningkatan Kualitas Keluarga bagi Perempuan	100%	700.000.000	
				4. Program Pengelolaan Sistem Data Gender Dan Anak	Persentase Ketersediaan Data Gender dan Anak	100%	100.000.000	
				5. Program Pemenuhan Hak Anak (PHA)	Persentase Kelompok Anak, termasuk Forum Anak, yang ada di Kabupaten/Kota,	46.15%	1.250.000.000	





Prioritas Daerah	Sasaran	Strategi	Arah Kebijakan	Program	Indikator Program	Target	Pagu Indikatif (Rp)	Perangkat Daerah Penanggung jawab					
				6. Program Perlindungan Khusus Anak	Kecamatan dan Desa/Kelurahan Persentase Pendampingan Khusus terhadap Anak Korban Tindak Kekerasan	100%	525.000.000						
4.	Akselerasi Pemulihan Ekonomi	1. Adaptasi UMKM dengan Flatform 4.0	Peningkatan kualitas dan kompetensi SDM yang sesuai dengan kebutuhan pasar tenaga kerja	Memperluas kesempatan kerja, pelatihan kerja serta sertifikasi keahlian sesuai kebutuhan lapangan kerja Membangun Sumedang <i>Preneurship</i> berbasis profesionalitas dan kreativitas melalui Gerakan Wirausaha Muda	1. Program Pemberdayaan, Usaha Menengah, Usaha Kecil dan Usaha Mikro (UMKM)	Persentase UMKM yang diberdayakan	20%	1.500.000.000	Dinas Koperasi, UKM, Perdagangan dan Perindustrian Dinas Koperasi, UKM, Perdagangan dan Perindustrian Dinas Tenaga Kerja dan Transmigrasi				
					2. Program Pengembangan UMKM	Persentase UMKM yang di kembangkan	0,22%	12.998.516.400					
					3. Program Pelatihan Kerja Dan Produktivitas Tenaga Kerja	Persentase Tenaga Kerja yang Bersertifikat	100%	4.525.000.000					
						Persentase Pencari Kerja yang Bersertifikat	100%						
						4. Program Penempatan Tenaga Kerja	Cakupan Tenaga Kerja yang terdaftar yang ditempatkan			20%	2.300.000.000		
					5. Program Hubungan Industrial	Persentase Kasus Hubungan Industrial yang diselesaikan	100%	1.150.000.000					
					2. Peningkatan Produktivitas Sektor Pertanian, Perikanan		Meningkatkan infratraktur, sarana, prasarana dan inovasi untuk meningkatkan produktivitas	1. Program Pengelolaan Sumber Daya Air (SDA)		Persentase Jaringan irigasi dalam kondisi baik	46,60%	86.035.336000	Dinas Pekerjaan Umum dan Penataan Ruang

Prioritas Daerah	Sasaran	Strategi	Arah Kebijakan	Program	Indikator Program	Target	Pagu Indikatif (Rp)	Perangkat Daerah Penanggung jawab	
	Dan Peternakan		pertanian dan perikanan						
				2. Program Penyediaan Dan Pengembangan Sarana Pertanian	Cakupan ketersediaan sarana pertanian	52,92%	11.929.031.650	Dinas Pertanian dan Ketahanan Pangan	
					Cakupan pengembangan sarana pertanian	47,08%	3.513.006.000	Dinas Perikanan dan Peternakan	
				3. Program Penyediaan Dan Pengembangan Prasarana Pertanian	Luas tambahan lahan pertanian yang terairi	1.952 hektar	9.495.000.000	Dinas Pertanian dan Ketahanan Pangan	
						Cakupan Penyediaan dan Pengembangan Prasarana Pertanian	100%	12.075.000.000	Dinas Perikanan dan Peternakan
				4. Program Pengendalian Kesehatan Hewan dan Kesehatan Masyarakat Veteriner	Cakupan Pengendalian Kesehatan Hewan dan Kesehatan Masyarakat Veteriner	100%	1.650.000.000	Dinas Perikanan dan Peternakan	
				5. Program Pengendalian Dan Penanggulangan Bencana Pertanian	Cakupan Pengendalian Bencana Pertanian	95%	775.000.000	Dinas Pertanian dan Ketahanan Pangan	
						Cakupan Penanggulangan Bencana Pertanian			12%
						Cakupan Pengendalian dan Penanggulangan Bencana Peternakan dan Kesehatan Hewan	100%	200.000.000	Dinas Perikanan dan Peternakan
						6. Program Perizinan Usaha Pertanian	Cakupan Pemberian Rekomendasi Izin	100%	275.000.000



Prioritas Daerah	Sasaran	Strategi	Arah Kebijakan	Program	Indikator Program	Target	Pagu Indikatif (Rp)	Perangkat Daerah Penanggung jawab
					Usaha Peternakan yang Diterbitkan			
				7. Program Penyuluhan Pertanian	Persentase penyelenggaraan Penyuluhan pertanian	34%	4.021.500.000	Dinas Pertanian dan Ketahanan Pangan
				8. Program Pengelolaan Perikanan Tangkap	Cakupan Pengelolaan Perikanan Tangkap	100%	1.025.000.000	Dinas Perikanan dan Peternakan
				9. Program Pengelolaan Perikanan Budidaya	Cakupan Pengelolaan Perikanan Budidaya	100%	3.130.000.000	
				10. Program Pengawasan Sumber Daya Kelautan dan Perikanan	Cakupan Kelestarian Sumberdaya Perikanan di Perairan Umum	100%	650.000.000	
				11. Program Pengolahan dan Pemasaran Hasil Perikanan	Cakupan Pengolahan dan Pemasaran Hasil Perikanan	100%	650.000.000	
	3. Pengembangan Pariwisata dan Ekonomi Kreatif	Pengembangan wilayah ekonomi pariwisata	Meningkatkan pelestarian, perlindungan, pengembangan, dan pemanfaatan budaya dan kearifan lokal	1. Program Peningkatan Daya Tarik Destinasi Pariwisata	Jumlah Destinasi Wisata Yang dikembangkan	10 OW	122.603.000.000.	Dinas Pariwisata, kebudayaan, Kepemudaan dan Olahraga
			Mengembangkan destinasi pariwisata dan promosi wisata yang tercatat pada kalender tahunan <i>event visit wonderful Indonesia</i>	2. Program Pemasaran Pariwisata	Jumlah Destinasi Wisata yang dipromosikan	20 Objek	2.650.000.000	



Prioritas Daerah	Sasaran	Strategi	Arah Kebijakan	Program	Indikator Program	Target	Pagu Indikatif (Rp)	Perangkat Daerah Penanggung jawab
				3. Program Pengembangan Ekonomi Kreatif melalui Pemanfaatan dan Perlindungan Hak Kekayaan Intelektual	Jumlah Sub Sektor Ekonomi Kreatif yang dikembangkan	16 Sub Sektor	1.475.000.000	
		Peningkatan kualitas dan kompetensi SDM yang sesuai dengan kebutuhan pasar tenaga kerja	Mengoptimalkan pengembangan sektor ekonomi kreatif	4. Program Pengembangan Sumber Daya Pariwisata dan Ekonomi Kreatif	Jumlah Pelaku Usaha Ekonomi Kreatif yang dikembangkan kapasitas dan kompetensi sumber dayanya	7 Event	9.696.100.000	
		Peningkatan penanaman modal di Kabupaten Sumedang	Meningkatkan jumlah penanaman modal yang mendukung pengembangan daerah yang berkelanjutan dan berkeadilan	5. Program Pengembangan Iklim Penanaman Modal	Persentase Peningkatan Jumlah Investor	60%	1550026650	Dinas Penanaman Modal Pelayanan Terpadu Satu Pintu
				6. Program Promosi Penanaman Modal	Persentase peningkatan minat investasi di Sumedang	4%	700.000.000	
				7. Program Pengendalian Pelaksanaan Penanaman Modal	Persentase kepatuhan investor terhadap kebijakan penanaman modal dan PTSP	80%	600.000.000	
				8. Program Pengelolaan Data dan Sistem Informasi Penanaman Modal	Persentase data PM dan Perizinan yang Valid	100%	250.000.000	
				9. Program Penilaian Kesehatan KSP/USP Koperasi	Persentase KSP/USP Yang Sehat	50,51%	130.000.000	Dinas Koperasi, UKM, Perdagangan dan Perindustrian



Prioritas Daerah	Sasaran	Strategi	Arah Kebijakan	Program	Indikator Program	Target	Pagu Indikatif (Rp)	Perangkat Daerah Penanggung jawab
				10. Program Pendidikan dan Latihan Perkoperasian	Jumlah koperasi yang mendapat pendidikan dan pelatihan perkoperasian	12,08%	200.000.000	
				11. Program Pemberdayaan dan Perlindungan Koperasi	Persentase koperasi yang diberdayakan dan mendapat perlindungan	5,15%	353.258.200	
				12. Program Perizinan dan Pendaftaran Perusahaan	Persentase perizinan dan Pendaftaran Perusahaan	100%	187.000.000	
				13. Program Peningkatan Sarana Distribusi Perdagangan	Persentase sarana distribusi perdagangan yang ditingkatkan	42,90%	83.940.000.000	
				14. Program Stabilitas Harga Barang Kebutuhan Pokok dan Barang Penting	Jumlah Laporan Upaya stabilitasi Harga Barang Pokok dan Barang Penting	12 laporan	370.000.000	
				15. Program Pengembangan Ekspor	Cakupan pengembangan ekspor	10%	215.000.000	
				16. Program Standarisasi dan Perlindungan Konsumen	Persentase Metrologi Legal yang Sesuai Standar	100%	80.000.000	
				17. Program Penggunaan dan Pemasaran Produk Dalam Negeri	Cakupan penggunaan dan pemasaran produk dalam negeri	5 kali	631.258.200	
				18. Program Perencanaan dan Pembangunan Industri	Persentase Pembangunan Kawasan Industri	30%	1.433.258.200	
	4. Peningkatan Infrastruktur Konektivitas Wilayah	Peningkatan kualitas dan kuantitas infrastruktur untuk menunjang kegiatan ekonomi masyarakat,	Meningkatkan kemandapan jalan sebagai koneksitas dan akseibilitas aktivitas	1. Program Penyelenggaraan Jalan	Persentase tingkat kondisi jalan kabupaten yang baik dan sedang	81,30%	580.125.485.959	Dinas Pekerjaan Umum dan Penataan Ruang

Prioritas Daerah	Sasaran	Strategi	Arah Kebijakan	Program	Indikator Program	Target	Pagu Indikatif (Rp)	Perangkat Daerah Penanggung jawab	
			peningkatan kesejahteraan petani dan mendorong pengembangan wilayah ekonomi						
			Meningkatkan kemantapan sistem perhubungan dan transportasi	2. Program Penyelenggaraan Lalu Lintas dan Angkutan Jalan (LLAJ)	Persentase ketersediaan sarana dan prasarana lalu lintas dan angkutan jalan		95.341.791.800	Dinas Perhubungan	
5.	Penguatan Inovasi Publik dan Tata Kelola Pemerintahan	1. Penguatan Sistem Pemerintahan Berbasis Elektronik (SPBE)	Peningkatan kinerja aparatur pemerintah	Meningkatkan pelayanan administrasi dan perizinan yang prima	1. Program Informasi dan Komunikasi Publik	Jumlah Liputan di Media Sosial (Facebook Twitter Youtube)	1.850 Berita	4.262.850.000	Dinas Komunikasi Informatika Persandian dan Statistik
			Meningkatkan perencanaan, pengelolaan keuangan dan pengawasan pembangunan yang terpadu, transparan dan akuntabel berbasis teknologi dan informatika	2. Program Aplikasi Informatika	Jumlah layanan SPBE	3 Layanan	64.867.282.200		
			Menguatkan institusi pemerintahan dan kualitas aparatur yang berorientasi pada reformasi birokrasi	3. Program Perencanaan, Pengendalian dan Evaluasi Pembangunan Daerah	Tingkat Kesesuaian Renstra terhadap RPJMD	100%	2.620.100.000	Perencanaan Pembangunan, Penelitian dan Pengembangan Daerah	
					Tingkat Kesesuaian RKPD terhadap RPJMD	100%			



Prioritas Daerah	Sasaran	Strategi	Arah Kebijakan	Program	Indikator Program	Target	Pagu Indikatif (Rp)	Perangkat Daerah Penanggung jawab
					Tingkat Kesesuaian Renja terhadap RKPD	100%		
			Mengembangkan sistem <i>e-government</i> untuk meningkatkan penyelenggaraan pemerintahan dan pelayanan publik	4. Program Pengelolaan Keuangan Daerah	Tingkat Akurasi Dokumen Penganggaran	95%	52.012.208.904	Badan Pengelolaan Keuangan dan Aset Daerah
					Ketepatan Waktu Proses Penganggaran	100%		
					Cakupan Dokumen Pengajuan Pembayaran yang sesuai dengan Aturan	95%		
					Tingkat Ketepatan Waktu Penyampaian LKPD dan LKOPD	95%		
				5. Program Pengelolaan Barang Milik Daerah	Keakuratan Penatausahaan Aset (Materalitas)	90%	1.794.181.000	
	2. Peningkatan Kualitas Pelayanan Publik			1. Program Pembinaan Perpustakaan	Indeks Minat Baca Masyarakat	0,82%	127.557.319.000	Dinas Arsip dan Perpustakaan
				2. Program Pendaftaran Penduduk	Cakupan Kepemilikan Dokumen Kependudukan	97%	5681347000	Dinas Kependudukan dan Pencatatan Sipil
				3. Program Pencatatan Sipil	Cakupan Kepemilikan Dokumen Pencatatan Sipil	90%	1.408.200.000	
				4. Program Pengelolaan Informasi Administrasi Kependudukan	Persentase Data Yang Dimanfaatkan	100%	942.000.000	





Prioritas Daerah	Sasaran	Strategi	Arah Kebijakan	Program	Indikator Program	Target	Pagu Indikatif (Rp)	Perangkat Daerah Penanggung jawab
				5. Program Penempatan Tenaga Kerja	Cakupan Tenaga Kerja yang terdaftar yang ditempatkan	20%	2.300.000.000	Dinas Tenaga Kerja dan Transmigrasi
				6. Program Pelayanan Penanaman Modal	Persentase Permohonan Penanaman Modal yang Terfasilitasi	83%	974.817.695	Dinas Penanaman Modal Pelayanan Terpadu Satu Pintu
	3. Penguatan Kerjasama, Penelitian Dan Pengembangan Daerah			Program Penelitian dan Pengembangan Daerah	Persentase Hasil Penelitian yang ditindaklanjuti dalam Dokumen Perencanaan	100%	1.625.000.000	Badan Perencanaan Pembangunan Penelitian dan Pengembangan Daerah
	4.				Persentase Perangkat Daerah yang menghasilkan Inovasi	100%		
	5. Penguatan Fungsi Penunjang Urusan Pemerintahan			1. Program Pemerintahan dan Kesejahteraan Rakyat	Persentase manajemen pemerintahan kecamatan dan kelurahan yang baik, persentase tertib administrasi penyelenggaraan pemerintahan	100%	9.372.652.900	Sekretariat Daerah
				2. Program Perekonomian dan Pembangunan	Persentase BUMD dan lembaga keuangan yang capaian target kinerja tahunannya berkategori "baik"	100%	1.864.200.000	



Prioritas Daerah	Sasaran	Strategi	Arah Kebijakan	Program	Indikator Program	Target	Pagu Indikatif (Rp)	Perangkat Daerah Penanggung jawab
				3. Program Dukungan Pelaksanaan Tugas dan Fungsi DPRD	Tingkat dukungan dan fasilitasi pelaksanaan tugas dan fungsi DPRD Bagian Keuangan	100%	24.844.961.000	Sekretariat DPRD
					Tingkat dukungan dan fasilitasi pelaksanaan tugas dan fungsi DPRD Bagian Umum	100%		
					Tingkat dukungan dan fasilitasi pelaksanaan tugas dan fungsi DPRD Bagian Persidangan	100%		
					Tingkat dukungan dan fasilitasi pelaksanaan tugas dan fungsi DPRD Bagian Perundang-Undangan	100%		
				4. Program Perencanaan, Pengendalian dan Evaluasi Pembangunan Daerah	Persentase Keselarasan Program Perencanaan Pembangunan Daerah	100%	2.620.100.000	Badan Perencanaan Pembangunan, Penelitian dan Pengembangan Daerah
				5. Program Kepegawaian Daerah	Persentase pengadaan ASN sesuai dengan formasi jabatan	100%	22.096.885.600	Badan Kepegawaian dan Pengembangan Sumber Daya manusia
				6. Program Pengelolaan Pendapatan Daerah	Indeks kepuasan masyarakat terhadap pelayanan pajak	91%	7.411.185.100	Badan Pengelolaan Pendapatan Daerah



Prioritas Daerah	Sasaran	Strategi	Arah Kebijakan	Program	Indikator Program	Target	Pagu Indikatif (Rp)	Perangkat Daerah Penanggung jawab				
					Persentase Potensi Pajak Daerah	85%		Badan Pengelolaan Pendapatan Daerah				
					Persentase Rata Rata Wajib Pajak yang membayar	90%						
					Cakupan Regulasi PDRD yang Relevan	100%						
								7. Program Penyelenggaraan Pengawasan	Presentase SAKIP Perangkat Daerah yang dievaluasi	100%	3.391.500.000	Inseptorat Kabupaten
								8. Program Perumusan Kebijakan, Pendampingan dan Asistensi	Persentase elemen IACM yang terpenuhi	100%	1.898.257.000	
				6. Pengembangan Desa Mandiri				1. Program Penataan Desa	Cakupan desa yang menerima program penataan desa	20%	1.280.000.000	Dinas Pemberdayaan Masyarakat dan Desa
								2. Program Peningkatan Kerjasama Desa	Persentase Fasilitas Kerjasama Antar Desa	100%	100.000.000	
									Prosentase klasifikasi Bumdes Maju	33,33%		
								3. Program Administrasi Pemerintahan Desa	Cakupan desa tertib administrasi	100%	6.689.329.050	
				4. Program Pemberdayaan Lembaga Kemasyarakatan, Lembaga adat dan Masyarakat Hukum Adat	Prosentase Swadaya Masyarakat Terhadap Pembangunan	20%	4.250.000.000					



Prioritas Daerah	Sasaran	Strategi	Arah Kebijakan	Program	Indikator Program	Target	Pagu Indikatif (Rp)	Perangkat Daerah Penanggung jawab
	7. Penguatan Fungsi Pemerintahan Umum			1. Program Penguatan Ideologi Pancasila Dan Karakter Kebangsaan	Persentase potensi konflik tidak menjadi konflik lingkup wawasan kebangsaan	100%	210.000.000	Kantor Kesatuan Bangsa dan Politik
				2. Program Peningkatan Peran Partai Politik Dan Lembaga Pendidikan Melalui Pendidikan Politik Dan Pengembangan Etika Serta Budaya Politik	Tingkat Pendidikan dan Partisipasi Politik	100%	1.012.246.000	
				3. Program Pemberdayaan Dan Pengawasan Organisasi Kemasyarakatan	Persentase Ormas yang di bina	100%	400.000.000	
				4. Program Pembinaan Dan Pengembangan Ketahanan Ekonomi, Sosial, Dan Budaya	Persentase Potensi konflik tidak menjadi konflik Lingkup (Sosial ekonomi dan Budaya)	100%	1.000.000.000	
				5. Program Peningkatan Kewaspadaan Nasional Dan Peningkatan Kualitas Dan Fasilitasi Penanganan Konflik Sosial	Persentase potensi konflik tidak menjadi konflik lingkup Kewaspadaan Nasional	100%	3.163.800.000	



#### **5.4 Rencana Program dan Kegiatan yang bersumber dari APBN Tahun 2022**

Pemerintah Daerah Kabupaten Sumedang dalam mendukung prioritas pembangunan nasional dan prioritas pembangunan daerah menyusun rencana kegiatan yang didanai dari APBN. Rencana program dan kegiatan perangkat daerah Kabupaten Sumedang Tahun 2022 yang bersumber dari APBN (beberapa kementerian) merupakan bentuk kolaborasi pendanaan pembangunan antara pemerintah pusat dan daerah, dapat dilihat pada tabel di bawah ini.



**Tabel. 5.4**

**Rencana Program dan Kegiatan Kabupaten Sumedang yang Didanai oleh APBN untuk Mendukung Prioritas Nasional Tahun 2022**

BIDANG	SUB BIDANG	MENU KEGIATAN	PRIORITAS NASIONAL	PRIORITAS PEMBANGUNAN	RINCIAN KEGIATAN	JENIS DAK		JUMLAH
						PENUGASAN	REGULER	
01- Pendidikan	01-PAUD	01- Revitalisasi PAUD	03-Meningkatkan Sumber Daya Manusia Berkualitas dan Berdaya Saing	04-Peningkatan Pemerataan Layanan Pendidikan Berkualitas	02-Rehabilitasi toilet (jamban) beserta sanitasinya		273.204.000,00	273.204.000,00
					03-Rehabilitasi ruang guru dan kepala sekolah		56.732.000,00	56.732.000,00
					04-Pembangunan area bermain beserta APE luar ruang		364.000.000,00	364.000.000,00
					05-Pembangunan toilet (jamban) beserta sanitasinya		113.835.000,00	113.835.000,00
					08-Pembangunan Ruang UKS		94.553.000,00	94.553.000,00
					09-Pengadaan Alat Permainan Edukatif (APE)		150.000.000,00	150.000.000,00
	02-SD	01- Revitalisasi SD	03-Meningkatkan Sumber Daya Manusia Berkualitas dan Berdaya Saing	04-Peningkatan Pemerataan Layanan Pendidikan Berkualitas	01-Rehabilitasi ruang kelas dengan tingkat kerusakan minimal sedang beserta perabotnya		147.858.669.000,00	147.858.669.000, 00
					02-Rehabilitasi toilet (jamban) dengan tingkat kerusakan minimal sedang beserta sanitasinya		7.173.648.000,00	7.173.648.000,00



BIDANG	SUB BIDANG	MENU KEGIATAN	PRIORITAS NASIONAL	PRIORITAS PEMBANGUNAN	RINCIAN KEGIATAN	JENIS DAK		JUMLAH
						PENUGASAN	REGULER	
					03-Rehabilitasi ruang perpustakaan dengan tingkat kerusakan minimal sedang beserta perabotnya		14.736.469.000,00	14.736.469.000,00
					04-Rehabilitasi ruang guru dengan tingkat kerusakan minimal sedang beserta perabotnya		16.456.143.000,00	16.456.143.000,00
					05-Rehabilitasi ruang UKS dengan tingkat kerusakan minimal sedang beserta perabotnya		2.191.986.000,00	2.191.986.000,00
					06-Rehabilitasi ruang laboratorium komputer dengan tingkat kerusakan minimal sedang beserta perabotnya		133.567.000,00	133.567.000,00
					07-Rehabilitasi ruang laboratorium Ilmu pengetahuan alam (IPA) dengan tingkat kerusakan minimal sedang beserta perabotnya		267.134.000,00	267.134.000,00
					08-Rehabilitasi ruang Kepala Sekolah/Pimpinan dengan tingkat kerusakan minimal sedang beserta perabotnya		3.451.212.000,00	3.451.212.000,00





BIDANG	SUB BIDANG	MENU KEGIATAN	PRIORITAS NASIONAL	PRIORITAS PEMBANGUNAN	RINCIAN KEGIATAN	JENIS DAK		JUMLAH
						PENUGASAN	REGULER	
					11-Pembangunan toilet (jamban) beserta sanitasinya		36.253.074.000,00	36.253.074.000,00
					12-Pembangunan ruang UKS beserta perabotnya		31.169.730.000,00	31.169.730.000,00
					13-Pembangunan ruang perpustakaan beserta perabotnya		31.665.036.000,00	31.665.036.000,00
					14-Pembangunan ruang guru beserta perabotnya		15.308.064.000,00	15.308.064.000,00
					15-Pembangunan ruang laboratorium komputer beserta perabotnya		126.443.616.000,00	126.443.616.000,00
					16-Pembangunan ruang pusat sumber pendidikan inklusif beserta perabotnya		246.688.000,00	246.688.000,00
					18-Pengadaan peralatan Teknologi, Informasi dan Komunikasi (TIK)		68.000.000.000,00	68.000.000.000,00
					19-Pengadaan media pendidikan		25.740.000.000,00	25.740.000.000,00
	03-SMP	01-Revitalisasi SMP	03-Meningkatkan Sumber Daya Manusia Berkualitas dan Berdaya Saing	04-Peningkatan Pemerataan Layanan Pendidikan Berkualitas	01-Rehabilitasi ruang kelas dengan tingkat kerusakan minimal sedang beserta perabotnya		35.157.354.000,00	35.157.354.000,00



BIDANG	SUB BIDANG	MENU KEGIATAN	PRIORITAS NASIONAL	PRIORITAS PEMBANGUNAN	RINCIAN KEGIATAN	JENIS DAK		JUMLAH
						PENUGASAN	REGULER	
					02-Rehabilitasi ruang perpustakaan dengan tingkat kerusakan minimal sedang beserta perabotnya		2.751.110.000,00	2.751.110.000,00
					03-Rehabilitasi ruang laboratorium Ilmu pengetahuan alam (IPA) dengan tingkat kerusakan minimal sedang beserta perabotnya		4.023.513.000,00	4.023.513.000,00
					04-Rehabilitasi ruang Kepala Sekolah/Pimpinan dengan tingkat kerusakan minimal sedang beserta perabotnya		707.436.000,00	707.436.000,00
					05-Rehabilitasi ruang guru dengan tingkat kerusakan minimal sedang beserta perabotnya		4.951.998.000,00	4.951.998.000,00
					06-Rehabilitasi ruang tata usaha dengan tingkat kerusakan minimal sedang beserta perabotnya		4.537.232.000,00	4.537.232.000,00
					07-Rehabilitasi ruang ibadah dengan tingkat kerusakan minimal sedang		224.530.000,00	224.530.000,00



BIDANG	SUB BIDANG	MENU KEGIATAN	PRIORITAS NASIONAL	PRIORITAS PEMBANGUNAN	RINCIAN KEGIATAN	JENIS DAK		JUMLAH
						PENUGASAN	REGULER	
					08-Rehabilitasi ruang UKS dengan tingkat kerusakan minimal sedang beserta perabotnya		589.530.000,00	589.530.000,00
					09-Rehabilitasi toilet (jamban) dengan tingkat kerusakan minimal sedang beserta sanitasinya		13.185.764.000,00	13.185.764.000,00
					10-Rehabilitasi ruang laboratorium komputer dengan tingkat kerusakan minimal sedang beserta perabotnya		619.002.000,00	619.002.000,00
					13-Pembangunan ruang perpustakaan beserta perabotnya		6.877.815.000,00	6.877.815.000,00
					14-Pembangunan ruang laboratorium ilmu pengetahuan alam (IPA) beserta perabotnya		7.737.660.000,00	7.737.660.000,00
					15-Pembangunan toilet (jamban) beserta sanitasinya		23.469.990.000,00	23.469.990.000,00
					17-Pembangunan ruang laboratorium komputer beserta perabotnya		31.982.328.000,00	31.982.328.000,00
					18-Pembangunan ruang tata usaha beserta perabotnya		8.979.951.000,00	8.979.951.000,00



BIDANG	SUB BIDANG	MENU KEGIATAN	PRIORITAS NASIONAL	PRIORITAS PEMBANGUNAN	RINCIAN KEGIATAN	JENIS DAK		JUMLAH
						PENUGASAN	REGULER	
					19-Pembangunan ruang UKS beserta perabotnya		8.140.888.000,00	8.140.888.000,00
					21-Pengadaan peralatan laboratorium ilmu pengetahuan alam (IPA) Fisika		3.821.760.000,00	3.821.760.000,00
					22-Pengadaan peralatan laboratorium ilmu pengetahuan alam (IPA) Biologi		3.542.110.000,00	3.542.110.000,00
					23-Pengadaan peralatan Teknologi, Informasi dan Komunikasi (TIK)		2.000.000.000,00	2.000.000.000,00
					24-Pengadaan media pendidikan		4.770.000.000,00	4.770.000.000,00
	04-SKB	01-Revitalisasi SKB	03-Meningkatkan Sumber Daya Manusia Berkualitas dan Berdaya Saing	04-Peningkatan Pemerataan Layanan Pendidikan Berkualitas	04-Rehabilitasi kantor administrasi dengan tingkat kerusakan minimal sedang beserta perabotnya		210.600.000,00	210.600.000,00
					09-Pembangunan ruang praktik beserta perabotnya		877.552.000,00	877.552.000,00
					12-Pengadaan peralatan Teknologi, Informasi dan Komunikasi (TIK) SKB		127.000.000,00	127.000.000,00
					14-Pengadaan peralatan keterampilan SKB		100.000.000,00	100.000.000,00



BIDANG	SUB BIDANG	MENU KEGIATAN	PRIORITAS NASIONAL	PRIORITAS PEMBANGUNAN	RINCIAN KEGIATAN	JENIS DAK		JUMLAH
						PENUGASAN	REGULER	
	08-Perpustakaan	01-Pembangunan Gedung Fasilitas Layanan Perpustakaan	04-Revolusi Mental dan Pembangunan Kebudayaan	04-Peningkatan Budaya Literasi, Inovasi dan Kreativitas Bagi Terwujudnya Masyarakat Berpengetahuan, dan Berkarakter	02-Pembangunan Gedung Fasilitas Layanan Perpustakaan Kabupaten/Kota		10.000.000.000,00	10.000.000.000,00
		03-Pengadaan Perabot dan/atau TIK Layanan Perpustakaan	04-Revolusi Mental dan Pembangunan Kebudayaan	04-Peningkatan Budaya Literasi, Inovasi dan Kreativitas Bagi Terwujudnya Masyarakat Berpengetahuan, dan Berkarakter	01-Pengadaan perabot layanan perpustakaan umum provinsi dan/atau kabupaten/kota		500.000.000,00	500.000.000,00
					02-Pengadaan TIK layanan perpustakaan umum provinsi dan/atau kabupaten/kota		300.000.000,00	300.000.000,00
		04-Pengembangan Bahan Perpustakaan	04-Revolusi Mental dan Pembangunan Kebudayaan	04-Peningkatan Budaya Literasi, Inovasi dan Kreativitas Bagi Terwujudnya Masyarakat Berpengetahuan, dan Berkarakter	01-Pengembangan bahan perpustakaan umum provinsi dan kabupaten/kota		200.000.000,00	200.000.000,00
02-Kesehatan dan KB	01-Penguatan Penurunan Angka Kematian Ibu dan Bayi	06-Telekonsultasi	03-Meningkatkan Sumber Daya Manusia Berkualitas dan Berdaya Saing	03-Peningkatan Akses dan Mutu Pelayanan Kesehatan	01-USG 2D Digital		1.925.000.000,00	1.925.000.000,00
					02-Cardiotocography (CTG)		1.022.000.000,00	1.022.000.000,00
					03-Sistem Informasi		662.200.000,00	662.200.000,00



BIDANG	SUB BIDANG	MENU KEGIATAN	PRIORITAS NASIONAL	PRIORITAS PEMBANGUNAN	RINCIAN KEGIATAN	JENIS DAK		JUMLAH
						PENUGASAN	REGULER	
	02-Penguatan Percepatan Penurunan Stunting	02-Penguatan promosi, surveilans dan tata laksana gizi	03-Meningkatkan Sumber Daya Manusia Berkualitas dan Berdaya Saing	03-Peningkatan Akses dan Mutu Pelayanan Kesehatan	01-Penyediaan alat antropometri		1.404.000.000,00	1.404.000.000,00
	03-Pengendalian Penyakit	01-Bahan Habis Pakai (BHP)	03-Meningkatkan Sumber Daya Manusia Berkualitas dan Berdaya Saing	03-Peningkatan Akses dan Mutu Pelayanan Kesehatan	01-R0 dan BHP skrining HIV dengan Reagen Sifilis		520.000.000,00	520.000.000,00
02-Cartridge TCM						1.036.700.000,00	1.036.700.000,00	
03-BMHP gula darah						8.968.960.000,00	8.968.960.000,00	
	04-Penguatan Sistem Kesehatan	01-Pembangunan dan rehabilitasi Puskesmas	03-Meningkatkan Sumber Daya Manusia Berkualitas dan Berdaya Saing	03-Peningkatan Akses dan Mutu Pelayanan Kesehatan	02-Renovasi/Penambahan ruang Puskesmas		15.000.000.000,00	15.000.000.000,00
01-Ambulans						3.600.000.000,00	3.600.000.000,00	
03-Penyediaan alat kesehatan Puskesmas		03-Meningkatkan Sumber Daya Manusia Berkualitas dan Berdaya Saing	03-Peningkatan Akses dan Mutu Pelayanan Kesehatan	03-Set gawat darurat termasuk EKG		468.458.157,00	468.458.157,00	
				04-Set pemeriksaan kesehatan ibu dan Anak termasuk IVA test		155.923.800,00	155.923.800,00	
				05-Set obsgyn		108.194.505,00	108.194.505,00	
				06-Set kegawatdaruratan maternal dan neonatal		338.872.800,00	338.872.800,00	
				09-Set laboratorium		1.498.770.000,00	1.498.770.000,00	
06-Penyediaan		03-Meningkatkan Sumber Daya Manusia	03-Peningkatan Akses dan Mutu	02-Intensive Care Unit (ICU)		4.496.238.986,00	4.496.238.986,00	



BIDANG	SUB BIDANG	MENU KEGIATAN	PRIORITAS NASIONAL	PRIORITAS PEMBANGUNAN	RINCIAN KEGIATAN	JENIS DAK		JUMLAH
						PENUGASAN	REGULER	
		alat kesehatan RS	Berkualitas dan Berdaya Saing	Pelayanan Kesehatan	03-High Care Unit (HCU)		1.492.772.097,00	1.492.772.097,00
					04-Instalasi rawat jalan		13.412.912.649,00	13.412.912.649,00
					05-Rawat inap termasuk ruang isolasi		2.364.338.819,00	2.364.338.819,00
					06-Ruang operasi		14.866.263.862,00	14.866.263.862,00
					07-Instalasi gawat darurat		5.000.000.000,00	5.000.000.000,00
					11-Instalasi CSSD		1.407.410.550,00	1.407.410.550,00
		09-Peningkatan kapasitas laboratorium kesehatan daerah (Labkesda) menuju standar BSL-2	03-Meningkatkan Sumber Daya Manusia Berkualitas dan Berdaya Saing	03-Peningkatan Akses dan Mutu Pelayanan Kesehatan	01-Renovasi Gedung Labkesda		3.000.000.000,00	3.000.000.000,00
					02-Penyediaan alat Labkesda		1.722.671.534,00	1.722.671.534,00
	05-Kefarmasian	01-Penyediaan obat dan Bahan Medis Habis Pakai (BMHP)	03-Meningkatkan Sumber Daya Manusia Berkualitas dan Berdaya Saing	03-Peningkatan Akses dan Mutu Pelayanan Kesehatan	01-Penyediaan obat esensial untuk pelayanan kesehatan primer		7.486.999.953,00	7.486.999.953,00
					02-Penyediaan BMHP untuk pelayanan kesehatan primer		3.549.988.500,00	3.549.988.500,00





BIDANG	SUB BIDANG	MENU KEGIATAN	PRIORITAS NASIONAL	PRIORITAS PEMBANGUNAN	RINCIAN KEGIATAN	JENIS DAK		JUMLAH
						PENUGASAN	REGULER	
	06-Keluarga Berencana	03-Pengadaan Sarana Prasarana Pendataan dan Penyuluhan KB di Balai Penyuluhan KB	03-Meningkatkan Sumber Daya Manusia Berkualitas dan Berdaya Saing	03-Peningkatan Akses dan Mutu Pelayanan Kesehatan	01-Sarana Prasarana SIGA (Personal Computer)		1.680.000.000,00	1.680.000.000,00
		04-Pengadaan Sarana Prasarana Percepatan Penurunan Stunting	03-Meningkatkan Sumber Daya Manusia Berkualitas dan Berdaya Saing	03-Peningkatan Akses dan Mutu Pelayanan Kesehatan	01-BKB Kit Stunting		216.000.000,00	216.000.000,00
					02-Kit Siap Nikah		270.000.000,00	270.000.000,00
03-Jalan	01-Jalan Reguler	01-Penanganan Jalan	05-Memperkuat Infrastruktur untuk Mendukung Pengembangan Ekonomi dan Pelayanan Dasar	02-Infrastruktur Ekonomi	01-Pemeliharaan berkala/Rehabilitasi Jalan (Khusus Kabupaten)		38.712.366.460,00	38.712.366.460,00
					07-Pemeliharaan berkala/Rehabilitasi Jalan + Rekonstruksi/Peningkatan Kapasitas Struktur Jalan (Khusus Kabupaten)		12.994.406.570,00	12.994.406.570,00
	03-Jalan - Tematik Pengembangan Food	01-Penanganan Jalan	01-Memperkuat Ketahanan Ekonomi untuk Pertumbuhan	03-Peningkatan Ketersediaan, Akses, dan	01-Pemeliharaan berkala/Rehabilitasi Jalan (Khusus Kabupaten)	20.156.608.860,00		20.156.608.860,00



BIDANG	SUB BIDANG	MENU KEGIATAN	PRIORITAS NASIONAL	PRIORITAS PEMBANGUNAN	RINCIAN KEGIATAN	JENIS DAK		JUMLAH
						PENUGASAN	REGULER	
	Estate dan Sentra Produksi Pangan		yang Berkualitas dan Berkeadilan	Kualitas Konsumsi Pangan	10-Pemeliharaan berkala/Rehabilitasi Jalan + Rekonstruksi/Peningkatan Kapasitas Struktur Jalan (Khusus Kabupaten)	5.717.367.600,00		5.717.367.600,00
04-Air Minum	01-Air Minum	01-Perluasan SPAM Jaringan Perpipaan	05-Memperkuat Infrastruktur untuk Mendukung Pengembangan Ekonomi dan Pelayanan Dasar	01-Infrastruktur Pelayanan Dasar	01-Pengembangan Jaringan Distribusi dan Sambungan Rumah (SR)		65.299.644.000,00	65.299.644.000,00
		02-Pembangunan Baru SPAM Jaringan Perpipaan	05-Memperkuat Infrastruktur untuk Mendukung Pengembangan Ekonomi dan Pelayanan Dasar	01-Infrastruktur Pelayanan Dasar	01-Pembangunan Instalasi Pengolahan Air (IPA) / Pembangunan Broncaptering / Pembangunan Sumur Dalam Terlindungi		2.675.000.000,90	2.675.000.000,90
		03-Peningkatan SPAM Jaringan Perpipaan	05-Memperkuat Infrastruktur untuk Mendukung Pengembangan Ekonomi dan Pelayanan Dasar	01-Infrastruktur Pelayanan Dasar	01-Uprating Instalasi Pengolahan Air (IPA) / Penambahan Sumur Dalam Terlindungi / Broncaptering		8.700.000.005,50	8.700.000.005,50
05-Sanitasi	01-Sanitasi	01-Pengembangan dan Pembangunan Sistem Pengelolaan Air Limbah Domestik	05-Memperkuat Infrastruktur untuk Mendukung Pengembangan Ekonomi dan Pelayanan Dasar	01-Infrastruktur Pelayanan Dasar	02-Pembangunan baru IPAL skala permukiman kombinasi MCK minimal 50 KK		10.800.000.000,00	10.800.000.000,00



BIDANG	SUB BIDANG	MENU KEGIATAN	PRIORITAS NASIONAL	PRIORITAS PEMBANGUNAN	RINCIAN KEGIATAN	JENIS DAK		JUMLAH
						PENUGASAN	REGULER	
		Terpusat (SPALD-T)						
08-Irigasi	01-Irigasi - Tematik Pengembangan Food Estate dan Sentra Produksi Pangan	03-Rehabilitasi Jaringan Irigasi	01-Memperkuat Ketahanan Ekonomi untuk Pertumbuhan yang Berkualitas dan Berkeadilan	02-Peningkatan Kuantitas/Ketahanan Air untuk Mendukung Pertumbuhan Ekonomi	01-Rehabilitasi Jaringan Irigasi	3.181.000.000,00		3.181.000.000,00
09-Pertanian	01-Pertanian - Tematik Pengembangan Food Estate dan Sentra Produksi Pangan	01-Pembangunan/Rehabilitasi irigasi pertanian	01-Memperkuat Ketahanan Ekonomi untuk Pertumbuhan yang Berkualitas dan Berkeadilan	03-Peningkatan Ketersediaan, Akses, dan Kualitas Konsumsi Pangan	01-Rehabilitasi Jaringan Irigasi Tersier	750.000.000,00		750.000.000,00
					02-Pembangunan Irigasi air tanah dangkal (Sektor Tanaman Pangan)	600.000.000,00		600.000.000,00
					03-Pembangunan Irigasi air tanah dangkal (Sektor Hortikultura)	300.000.000,00		300.000.000,00
					04-Pembangunan Irigasi air tanah dangkal (Sektor Perkebunan)	150.000.000,00		150.000.000,00
					06-Pembangunan Irigasi air tanah dalam (Sektor Tanaman Pangan)	450.000.000,00		450.000.000,00



BIDANG	SUB BIDANG	MENU KEGIATAN	PRIORITAS NASIONAL	PRIORITAS PEMBANGUNAN	RINCIAN KEGIATAN	JENIS DAK		JUMLAH
						PENUGASAN	REGULER	
					07-Pembangunan Irigasi air tanah dalam (Sektor Hortikultura)	600.000.000,00		600.000.000,00
					08-Pembangunan Irigasi air tanah dalam (Sektor Perkebunan)	600.000.000,00		600.000.000,00
					10-Pembangunan Embung (Perkebunan)	240.000.000,00		240.000.000,00
		02- Pembangunan Jalan Pertanian	01-Memperkuat Ketahanan Ekonomi untuk Pertumbuhan yang Berkualitas dan Berkeadilan	03-Peningkatan Ketersediaan, Akses, dan Kualitas Konsumsi Pangan	01-Pembangunan Jalan Usaha Tani Tanaman Pangan	200.000.000,00		200.000.000,00
					02-Pembangunan Jalan Produksi Hortikultura	300.000.000,00		300.000.000,00
					03-Pembangunan Jalan Produksi Perkebunan	600.000.000,00		600.000.000,00
		03- Pembangunan Lumbung Pangan Masyarakat Desa (LPMDes) dan Sarana Pendukung	01-Memperkuat Ketahanan Ekonomi untuk Pertumbuhan yang Berkualitas dan Berkeadilan	03-Peningkatan Ketersediaan, Akses, dan Kualitas Konsumsi Pangan	01-Pembangunan Lumbung Pangan Masyarakat Desa (LPMDes) dan Sarana Pendukung	4.000.000.000,00		4.000.000.000,00
		04-Sarana dan Prasarana Pascapanen Tanaman Pangan	01-Memperkuat Ketahanan Ekonomi untuk Pertumbuhan yang Berkualitas dan Berkeadilan	03-Peningkatan Ketersediaan, Akses, dan Kualitas Konsumsi Pangan	01-Combine Harvester Besar/Combine Harvester Multifungsi (Daya min. 31 kW)	1.350.000.000,00		1.350.000.000,00
					02-UV Dryer (min. 2 ton/proses; (min. Ukuran 20 m x 8 m)	675.000.000,00		675.000.000,00



BIDANG	SUB BIDANG	MENU KEGIATAN	PRIORITAS NASIONAL	PRIORITAS PEMBANGUNAN	RINCIAN KEGIATAN	JENIS DAK		JUMLAH
						PENUGASAN	REGULER	
					03-Bangunan RMU	360.000.000,00		360.000.000,00
					04-RMU kapasitas 1 - 1,5 ton/jam (Kapasitas Pengumpanan min. 1 ton/jam)	760.000.000,00		760.000.000,00
		07- Pembangunan/Renovasi Balai Penyuluhan Pertanian (BPP) Model dan sarana pendukungnya	01-Memperkuat Ketahanan Ekonomi untuk Pertumbuhan yang Berkualitas dan Berkeadilan	03-Peningkatan Ketersediaan, Akses, dan Kualitas Konsumsi Pangan	02-Renovasi Balai Penyuluhan Pertanian (BPP) dan sarana pendukungnya	1.800.000.000,00		1.800.000.000,00
		09- Pengadaan Alat dan Mesin Pertanian: Pertanian Presisi	01-Memperkuat Ketahanan Ekonomi untuk Pertumbuhan yang Berkualitas dan Berkeadilan	03-Peningkatan Ketersediaan, Akses, dan Kualitas Konsumsi Pangan	01-Sarana pertanian presisi (sensor cuaca&tanah,air serta data logger&tranmisi data,solarpanel, drone, peralatan smart irigasi, smart greenhouse, smart kandang, labmini, rangkaian modif alsintan, tab android/Microsoft for outdoor, CCTV,tractor,network)	500.000.000,00		500.000.000,00



BIDANG	SUB BIDANG	MENU KEGIATAN	PRIORITAS NASIONAL	PRIORITAS PEMBANGUNAN	RINCIAN KEGIATAN	JENIS DAK		JUMLAH
						PENUGASAN	REGULER	
					02-Prasarana pertanian presisi (bangunan smart green house, bangunan smart irigasi, bangunan smart kandang)	500.000.000,00		500.000.000,00
<b>TOTAL</b>						<b>43.789.976.460,00</b>	<b>945.388.576.248,40</b>	<b>989.178.552.708,40</b>



## 5.5 Program Strategis Kabupaten Sumedang Tahun 2022

Perencanaan program Strategis merupakan program pembangunan daerah untuk mencapai Visi dan Misi Kabupaten Sumedang sebagaimana tertuang dalam Dokumen RPJMD Kabupaten Sumedang Tahun 2018-2023. Perencanaan strategis memiliki pengaruh yang sangat luas dan memiliki intensitas lebih tinggi sehingga dalam pelaksanaannya menjadi tanggungjawab bersama antara Kepala Perangkat Daerah dan Kepala Daerah. Program strategis/proyek strategis yang tercantum dalam RKPD Kabupaten Sumedang Tahun 2022, dapat dilihat pada tabel di bawah ini.

**Tabel. 5.5**  
**Proyek Strategis Kabupaten Sumedang Tahun 2022**

No	Proyek Strategis	Lokasi	Pagu Indikatif (Rp)	Sumber Pendanaan (Rp)	Perangkat Daerah Penanggungjawab
<b>I.</b>	<b>URUSAN PENDIDIKAN</b>				
1	Pembangunan Gedung SDN Kebonkopi	Desa Paku Alam, Kecamatan Darmaraja	1.500.000.000	APBD Provinsi/APBD Kabupaten	Dinas Pendidikan
2	Pembangunan Gedung SDN Sukamanah	Desa Cieunteung, Kecamatan Darmaraja	1.500.000.000	APBD Provinsi/APBD Kabupaten	
3	Pembangunan Gedung SMPN 4 JATINANGOR	Desa Jatimukti, Kecamatan Jatinangor	1.500.000.000	APBD Provinsi/APBD Kabupaten	
4	Rehabilitasi ruang kelas Sekolah Dasar (SD)	SDtersebar di Kabupaten Sumedang	147.858.669.000	APBN (DAK)	
5	Rehabilitasi ruang kelas Sekolah Menengah Pertama (SMP)	SMP tersebar di Kabupaten Sumedang	35.157.354.000	APBN (DAK)	
6	Pembangunan Gedung Fasilitas Layanan Perpustakaan		10.000.000.000	APBN (DAK)	
<b>II.</b>	<b>URUSAN KESEHATAN</b>				
1	Pembangunan Rumah Sakit Tipe C	Desa Mekarasih Kec. Jatigede Kab. Sumedang	300.000.000.000	APBD Provinsi	Dinas Kesehatan
2	Pembangunan Puskesmas Cisitu	Desa Cisitu Kec. Cisitu	6.540.000.000	APBD Provinsi	
3	Pembangunan dan rehabilitasi Puskesmas		15.000.000.000	APBN (DAK)	
4	Peningkatan kapasitas laboratorium kesehatan daerah (Labkesda) menuju standar BSL-2		4.722.671.534	APBN (DAK)	
<b>III.</b>	<b>URUSAN PEKERJAAN UMUM DAN PENATAAN RUANG</b>				
1	Pembangunan Jembatan Cilutung - Kadu	Desa Kadu, Kecamatan Jatigede	20.000.000.000	APBD Provinsi	Dinas Pekerjaan Umum dan Penataan Ruang





No	Proyek Strategis	Lokasi	Pagu Indikatif (Rp)	Sumber Pendanaan (Rp)	Perangkat Daerah Penanggungjawab
2	Rekontruksi/Rehabilitasi Jalan Perbatasan antar Kabupaten	6 Ruas Jalan Kabupaten	24.387.024.534	APBD Provinsi	
3	Rekontruksi/Rehabilitasi Jalan menuju Pariwisata	23 Ruas Jalan Kabupaten dan Jalan Strategis	69.370.715.826.	APBD Provinsi	
4	Rekontruksi/Rehabilitasi Ruas Jalan Kabupaten	14 Ruas Jalan Kabupaten	77.580.749.490	APBN (DAK)	
5	Rehabilitasi Jaringan Irigasi	7 Daerah Irigasi	3.181.000.000	APBN (DAK)	
6	Peningkatan/Rehabilitasi Jaringan Irigasi	205 Daerah Irigasi	61.426.836.000	APBD Provinsi	
7	Pembangunan Masjid AL-KAMIL Kawasan IPP Kab. Sumedang (Lanjutan)	Kel. Situ Kec. Sumedang Utara	10.000.000.000	APBD Provinsi	Dinas Perumahan, Kawasan Perkmukiman dan Pertanahan
8	Pembangunan Menara Masjid Raya AL-KAMIL Bendungan Jatigede Panenjoan (Lanjutan)	Desa Jemah Kec. Jatigede	20.000.000.000	APBD Provinsi	Dinas Perumahan, Kawasan Perkmukiman dan Pertanahan
9	Pembangunan Lanjutan Gedung Creative Center	Kel. Kota Kulon Kec. Sumedang Selatan	7.000.000.000	APBD Provinsi	
10	Pembangunan SPAM IKK Conggeang (Pemanfaatan MA.Cinyusu 50 LPD) IPA 50, Res 750 m3, JDU : HDPE Dia 250 s/d 50 mm=25 km Desa Conggeang Wetan Kec.CONGGEANG	Tersebar di Kabupaten Sumedang	15.659.494.000	APBD Provinsi	
11	Pembangunan Baru /Perluasan/Peningkatan SPAM Jaringan Perpipaan (Air Minum)	Tersebar di Kabupaten Sumedang	76.674.644.006,40	APBN (DAK)	
12	Pengembangan dan Pembangunan Sistem Pengelolaan Air Limbah Domestik Terpusat (SPALD-T)	Tersebar di Kabupaten Sumedang	10.800.000.000	APBN (DAK)	
13.	Pengadaan Armada Truk Sampah (Arm Roll Truk + Container)	DLHK Kab. Sumedang	16.020.000.000	APBD Provinsi	Dinas Lingkungan Hidup dan Kehutanan
<b>IV.</b>	<b>URUSAN PERDAGANGAN</b>				
	Pembangunan Lanjutan Revitalisasi Pasar Rakyat Tanjungsari (Lanjutan)	Desa Jatisari Kec. Tanjungsari	35.000.000.000	APBD Provinsi	Dinas Koperasi, UKM, Perindustrian dan Perdagangan
<b>V.</b>	<b>URUSAN KEPEMUDAAN DAN OLAHRAGA</b>				
1.	Pembangunan Sport Center Sumedang Blok Bebedahan/Cigugur (lanjutan)	Kelurahan Kota Kulon Kecamatan Sumedang Selatan	30.000.000.000	APBD Provinsi	Disparbudpora/Dinas Perumahan, Kawasan Perkmukiman dan Pertanahan
2.	Pembangunan/Rehabilitasi GOR Tajimalela Sumedang Blok bebedahan/Cigugur	Jalan Pangeran Sugih Kelurahan Kota Kulon Kab. Sumedang	5.000.000.000	APBD Provinsi	
3.	Pembangunan/Penataan Cirkuit Gastrek Tegal Bokor	Desa Cijambe Kecamatan Paseh	2.000.000.000	APBD Provinsi	



No	Proyek Strategis	Lokasi	Pagu Indikatif (Rp)	Sumber Pendanaan (Rp)	Perangkat Daerah Penanggungjawab
<b>VI.</b>	<b>URUSAN PARIWISATA</b>				
1	Pengembangan Wisata Budaya Lingkungan Srimanganti (Museum Prabu Geusan Ulun)	Kelurahan Regol Wetan Kecamatan Sumedang Selatan	16.700.000.000	APBD Provinsi	Dinas Pariwisata, Kebudayaan, Kepemudaan dan Olahraga
2	Pengembangan Destinasi Kawasan Gunung Lingga Batu Dua	Desa Cimarga Kecamatan Cisitu	14.600.000.000	APBD Provinsi	
3	Pengembangan Obyek Wisata Cipanas sekarwangi	Desa Sekarwangi Kecamatan Buahdua	10.000.000.000	APBD Provinsi	
4	Pengembangan Kawasan Wisata Curug Sindulang	Desa Sindulang Kecamatan Cimanggung	5.500.000.000	APBD Provinsi	
5	Pengembangan Kawasan Wisata Tanjungduriat Jatigede Sumedang	Desa Pajagan Kecamatan Cisitu	25.901.500.000	APBD Provinsi	
6	Pengembangan Kawasan Wisata cipadayungan	Desa Padasari Kecamatan Cimalaka	25.901.500.000	APBD Provinsi	
7	Pengembangan Kawasan Wisata Tahura Gunung Kunci-Palasari	Jalan Pangeran Sugih Kelurahan Kota Kulon Kec. Sumedang Selatan Kab.Sumedang	3.000.000.000	APBD Provinsi	
8	Pengembangan sarana Pendukung DEstinasi Wisata Situs Terapung Aji Putih	Desa Karangpakuan Kecamatan Darmaraja	5.000.000.000	APBD Provinsi	
9	Pengembangan Kawasan Wisata Sejarah Tugu Perjuangan Siliwangi Darongdong	Desa Buahdua Kecamatan Buahdua	2.000.000.000	APBD Provinsi	
10	Pengembangan ODTW Puncak Damar	Desa Pakualam Kecamatan Darmaraja	10.000.000.000	APBD Provinsi/APBD Kabupaten	
<b>VII.</b>	<b>URUSAN KEBUDAYAAN</b>				
1	Pembangunan Pusat Budaya Bukit Soka (lanjutan)	Desa Sukahayu, Desa Sukamaju, Desa Pamekaran Kec.Rancakalong Kab. Sumedang	35.000.000.000	APBD Provinsi	Dinas Pariwisata, Kebudayaan, Kepemudaan dan Olahraga
2	Pembangunan Pusat Pencak silat	Kiarapayung Desa Cilayung Kec. Jatinangor	30.000.000.000	APBD Provinsi	
<b>VIII.</b>	<b>URUSAN PANGAN</b>				
	Pembangunan Lumbung Pangan Masyarakat Desa (LPMDes) dan Sarana Pendukung		4.000.000.000	APBN (DAK	Dinas Pertanian dan Ketahanan Pangan
<b>IX.</b>	<b>URUSAN PERTANIAN</b>				
1	Pembangunan/Rehabilitasi irigasi pertanian	Tersebar di Kabupaten Sumedang	3.690.000.000	APBN (DAK	Dinas Pertanian dan Ketahanan Pangan
2	Pembangunan Jalan Pertanian	Tersebar di Kabupaten Sumedang	1.100.000.000	APBN (DAK	



No	Proyek Strategis	Lokasi	Pagu Indikatif (Rp)	Sumber Pendanaan (Rp)	Perangkat Daerah Penanggungjawab
3	Pembangunan Rumah Potong Hewan Ruminansia (RPHR) Blok Cikondang	Desa Haurngombang Kecamatan Pamulihan	11.000.000.000	APBD Provinsi	Dinas Perikanan dan Peternakan

## 5.6 Rencana Program, kegiatan, Sub Kegiatan dan Kerangka Pendanaan Perangkat Daerah Tahun 2022

Rencana program, kegiatan, sub kegiatan dan serta kerangka pendanaan dalam RKPD Tahun 2022 berdasarkan hasil input Sistem Informasi Pemerintahan Daerah (SIPD) telah terpetakan kedalam setiap urusan pemerintahan yang meliputi; urusan wajib Pelayanan dasar terdiri dari 6 urusan dan 26 program yang dilaksanakan oleh 9 Perangkat Daerah; urusan wajib non pelayanan dasar terdiri dari 18 urusan dan 63 program yang dilaksanakan oleh 14 Perangkat Daerah; urusan pilihan terdiri dari 8 urusan dan 18 program yang dilaksanakan oleh 6 Perangkat Daerah, unsur pendukung urusan pemerintahan terdiri dari 1 unsur pendukung dan 3 program yang dilaksanakan oleh 2 Perangkat Daerah; unsur penunjang urusan pemerintahan terdiri dari 5 urusan dan 7 program yang dilaksanakan oleh 4 Perangkat Daerah, unsur pengawasan urusan pemerintahan terdiri dari 1 unsur pengawasan dan 2 program yang dilaksanakan oleh 1 Perangkat Daerah, unsur kewilayahan 5 program terdiri dari 1 unsur kewilayahan dan 5 program yang dilaksanakan oleh 26 Kecamatan , unsur pemerintahan umum 5 program yang dilaksanakan oleh 1 Perangkat Daerah dengan dukungan pendanaan masih bersifat indikatif.

Program, Kegiatan, Sub Kegiatan, indikator kinerja dan kerangka pendanaan ini selanjutnya menjadi pedoman dalam penyusunan Kebijakan Umum APBD serta Prioritas dan Plafon Anggaran Sementara Tahun 2022. Secara rinci Program, Kegiatan dan sub kegiatan Prioritas Daerah Kabupaten Sumedang Tahun 2022, dapat dilihat pada tabel di bawah ini.



# LAMPIRAN TABEL 5.6



# RKPD

Rencana Kerja Pemerintah Daerah  
Kabupaten Sumedang  
Tahun 2022



## Penetapan Rencana Kerja Pemerintah Daerah (RKPD)

## Kabupaten Sumedang

## Tahun 2022

Kode	Urusan/ Bidang Urusan/ Program/ Kegiatan/ Sub Kegiatan	Indikator Program/ Kegiatan/ Sub Kegiatan	Target Akhir Periode RPJMD	Realisasi Capaian RKPD Tahun 2020	Prakiraan Capaian Target RKPD Tahun 2021	Capaian Kinerja dan Kerangka Pendanaan						Kelompok Sasaran	Prakiraan Maju Rencana Tahun 2023		Perangkat Daerah Penanggung Jawab		
						Target 2022	Pagu Indikatif	Lokasi	Sumber Dana	Prioritas			Target	Pagu Indikatif			
										Nasional	Daerah						
1						URUSAN PEMERINTAHAN WAJIB YANG BERKAITAN DENGAN PELAYANAN DASAR											
1	01					URUSAN PEMERINTAHAN BIDANG PENDIDIKAN						1,882,079,129,678		1,635,425,863,478			
1	01	01															
1	01	01															
1	01	01	2.0 1														
1	01	01	2.0 1	01													
1	01	01	2.0 1	02													
1	01	01	2.0 1	04													
1	01	01	2.0 1	06													
1	01	01	2.0 2														
1	01	01	2.0 2	01													
1	01	01	2.0 2	07													

**Penetapan Rencana Kerja Pemerintah Daerah (RKPD)  
Kabupaten Sumedang  
Tahun 2022**

Kode	Urusan/ Bidang Urusan/ Program/ Kegiatan/ Sub Kegiatan	Indikator Program/ Kegiatan/ Sub Kegiatan	Target Akhir Periode RPJMD	Realisasi Capaian RKPD Tahun 2020	Prakiraan Capaian Target RKPD Tahun 2021	Capaian Kinerja dan Kerangka Pendanaan					Kelompok Sasaran	Prakiraan Maju Rencana Tahun 2023		Perangkat Daerah Penanggung Jawab	
						Target 2022	Pagu Indikatif	Lokasi	Sumber Dana	Prioritas		Target	Pagu Indikatif		
										Nasional					Daerah
1 01 01 2.0 3	<b>Administrasi Barang Milik Daerah pada Perangkat Daerah</b>	Jumlah Laporan Administrasi Barang Milik Daerah pada Perangkat Daerah	Laporan		Laporan	1 Laporan	<b>100,000,000</b>					1 Laporan	<b>100,000,000</b>		
1 01 01 2.0 3 06	Penatausahaan Barang Milik Daerah pada SKPD	Jumlah Dokumen Perencanaan Kebutuhan Barang Milik Daerah	1 Dokumen			1 Dokumen	100,000,000		[DANA KHUSUS] - PENDAPATAN ASLI DAERAH	Penguatan Inovasi Pelayanan Publik dan Tata Kelola Pemerintahan	0	1 Dokumen	100,000,000	Dinas Pendidikan	
1 01 01 2.0 5	<b>Administrasi Kepegawaian Perangkat Daerah</b>	Jumlah Laporan Administrasi Kepegawaian Perangkat Daerah	Persen		Persen	100 Persen	<b>110,000,000</b>					100 Persen	<b>10,000,000</b>		
1 01 01 2.0 5 10	Sosialisasi Peraturan Perundang- Undangan	Jumlah Aparatur yang Mengikuti Sosialisasi Peraturan Perundang- undangan	60 orang			60 orang	100,000,000	Kab. Sumedang, Semua Kecamatan, Semua Kelurahan	[DANA KHUSUS] - PENDAPATAN ASLI DAERAH	Meningkatkan Sumber Daya Manusia Yang Berkualitas Dan Berdaya Saing	Akselerasi Pelayanan Dasar	Dinas Pendidikan	60 orang	0 Dinas Pendidikan	
1 01 01 2.0 5 11	Bimbingan Teknis Implementasi Peraturan Perundang- Undangan	Jumlah Aparatur yang Mengikuti Bimbingan Teknis Implementasi Peraturan Perundang- Undangan	120 orang			120 orang	10,000,000	Kab. Sumedang, Semua Kecamatan, Semua Kelurahan	[DANA KHUSUS] - PENDAPATAN ASLI DAERAH	Meningkatkan Sumber Daya Manusia Yang Berkualitas Dan Berdaya Saing	Penguatan Inovasi Pelayanan Publik dan Tata Kelola Pemerintahan	Dinas Pendidikan	120 orang	10,000,000 Dinas Pendidikan	
1 01 01 2.0 6	<b>Administrasi Umum Perangkat Daerah</b>	Jumlah Laporan Administrasi Umum Perangkat Daerah	Laporan		Laporan	1 Laporan	<b>1,184,704,200</b>					1 Laporan	<b>699,704,200</b>		
1 01 01 2.0 6 02	Penyediaan Peralatan dan Perlengkapan Kantor	Jumlah Laporan Penyediaan Peralatan dan Perlengkapan Kantor	1 Laporan			1 Laporan	200,000,000	Kab. Sumedang, Semua Kecamatan, Semua Kelurahan	[DANA KHUSUS] - PENDAPATAN ASLI DAERAH	Meningkatkan Sumber Daya Manusia Yang Berkualitas Dan Berdaya Saing	Penguatan Inovasi Pelayanan Publik dan Tata Kelola Pemerintahan	Dinas Pendidikan	1 Laporan	200,000,000 Dinas Pendidikan	
1 01 01 2.0 6 03	Penyediaan Peralatan Rumah Tangga	Jumlah Laporan Penyediaan Peralatan Rumah Tangga	1 Laporan			1 Laporan	200,000,000	Kab. Sumedang, Semua Kecamatan, Semua Kelurahan	[DANA KHUSUS] - PENDAPATAN ASLI DAERAH	Meningkatkan Sumber Daya Manusia Yang Berkualitas Dan Berdaya Saing	Penguatan Inovasi Pelayanan Publik dan Tata Kelola Pemerintahan	Dinas Pendidikan	1 Laporan	0 Dinas Pendidikan	
1 01 01 2.0 6 04	Penyediaan Bahan Logistik Kantor	Jumlah Laporan Penyediaan Bahan Logistik Kantor	1 Laporan			1 Laporan	209,704,200	Kab. Sumedang, Semua Kecamatan, Semua Kelurahan	[DANA KHUSUS] - PENDAPATAN ASLI DAERAH	Meningkatkan Sumber Daya Manusia Yang Berkualitas Dan Berdaya Saing	Penguatan Inovasi Pelayanan Publik dan Tata Kelola Pemerintahan	Dinas Pendidikan	1 Laporan	209,704,200 Dinas Pendidikan	
1 01 01 2.0 6 05	Penyediaan Barang Cetakan dan Penggandaan	Jumlah Laporan Penyediaan Barang Cetakan dan Penggandaan	1 Laporan			1 Laporan	100,000,000	Kab. Sumedang, Semua Kecamatan, Semua Kelurahan	[DANA KHUSUS] - PENDAPATAN ASLI DAERAH	Meningkatkan Sumber Daya Manusia Yang Berkualitas Dan Berdaya Saing	Penguatan Inovasi Pelayanan Publik dan Tata Kelola Pemerintahan	Dinas Pendidikan	1 Laporan	100,000,000 Dinas Pendidikan	
1 01 01 2.0 6 06	Penyediaan Bahan Bacaan dan Peraturan Perundang-undangan	Jumlah Laporan Penyediaan Bahan Bacaan dan Peraturan Perundang-undangan	1 Laporan			1 Laporan	100,000,000	Kab. Sumedang, Semua Kecamatan, Semua Kelurahan	[DANA KHUSUS] - PENDAPATAN ASLI DAERAH	Meningkatkan Sumber Daya Manusia Yang Berkualitas Dan Berdaya Saing	Penguatan Inovasi Pelayanan Publik dan Tata Kelola Pemerintahan	Dinas Pendidikan	1 Laporan	0 Dinas Pendidikan	

**Penetapan Rencana Kerja Pemerintah Daerah (RKPD)  
Kabupaten Sumedang  
Tahun 2022**

Kode	Urusan/ Bidang Urusan/ Program/ Kegiatan/ Sub Kegiatan	Indikator Program/ Kegiatan/ Sub Kegiatan	Target Akhir Periode RPJMD	Realisasi Capaian RKPD Tahun 2020	Prakiraan Capaian Target RKPD Tahun 2021	Capaian Kinerja dan Kerangka Pendanaan					Kelompok Sasaran	Prakiraan Maju Rencana Tahun 2023		Perangkat Daerah Penanggung Jawab	
						Target 2022	Pagu Indikatif	Lokasi	Sumber Dana	Prioritas		Target	Pagu Indikatif		
										Nasional					Daerah
1.01.01.2.06.09	Penyelenggaraan Rapat Koordinasi dan Konsultasi SKPD	Jumlah Laporan Penyelenggaraan Rapat Koordinasi dan Konsultasi SKPD	12 Bulan			12 Bulan	150,000,000	Kab. Sumedang, Semua Kecamatan, Semua Kelurahan	[DANA KHUSUS] - PENDAPATAN ASLI DAERAH	Meningkatkan Sumber Daya Manusia Yang Berkualitas Dan Berdaya Saing	Penguatan Inovasi Pelayanan Publik dan Tata Kelola Pemerintahan	Dinas Pendidikan	12 Bulan	15,000,000	Dinas Pendidikan
1.01.01.2.06.10	Penatausahaan Arsip Dinamis pada SKPD	Jumlah Laporan Penatausahaan Arsip Dinamis pada SKPD	12 Bulan			12 Bulan	50,000,000	Kab. Sumedang, Semua Kecamatan, Semua Kelurahan	[DANA KHUSUS] - PENDAPATAN ASLI DAERAH	Meningkatkan Sumber Daya Manusia Yang Berkualitas Dan Berdaya Saing	Penguatan Inovasi Pelayanan Publik dan Tata Kelola Pemerintahan	Dinas Pendidikan	12 Bulan	0	Dinas Pendidikan
1.01.01.2.06.11	Dukungan Pelaksanaan Sistem Pemerintahan Berbasis Elektronik pada SKPD	Jumlah Laporan Dukungan Pelaksanaan Sistem Pemerintahan Berbasis Elektronik pada SKPD	1 Laporan			1 Laporan	175,000,000	Kab. Sumedang, Semua Kecamatan, Semua Kelurahan	[DANA KHUSUS] - PENDAPATAN ASLI DAERAH	Meningkatkan Sumber Daya Manusia Yang Berkualitas Dan Berdaya Saing	Penguatan Inovasi Pelayanan Publik dan Tata Kelola Pemerintahan	Dinas Pendidikan	1 Laporan	175,000,000	Dinas Pendidikan
1.01.01.2.08	<b>Penyediaan Jasa Penunjang Urusan Pemerintahan Daerah</b>	Jumlah Laporan Penyediaan Jasa Penunjang Urusan Pemerintahan Daerah	Laporan		Laporan	1 Laporan	<b>12,342,730,800</b>						1 Laporan	<b>12,342,730,800</b>	
1.01.01.2.08.02	Penyediaan Jasa Komunikasi, Sumber Daya Air dan Listrik	Jumlah Laporan Penyediaan Jasa Komunikasi, Sumber Daya Air, dan Listrik	1 Laporan			1 Laporan	124,488,200	Kab. Sumedang, Semua Kecamatan, Semua Kelurahan	[DANA KHUSUS] - PENDAPATAN ASLI DAERAH		Penguatan Inovasi Pelayanan Publik dan Tata Kelola Pemerintahan	Dinas Pendidikan	1 Laporan	124,488,200	Dinas Pendidikan
1.01.01.2.08.04	Penyediaan Jasa Pelayanan Umum Kantor	Jumlah Laporan Penyediaan Jasa Pelayanan Umum Kantor	1 Laporan			1 Laporan	12,218,242,600	Kab. Sumedang, Semua Kecamatan, Semua Kelurahan	[DANA KHUSUS] - PENDAPATAN ASLI DAERAH		Penguatan Inovasi Pelayanan Publik dan Tata Kelola Pemerintahan	Dinas Pendidikan	1 Laporan	12,218,242,600	Dinas Pendidikan
1.01.01.2.09	<b>Pemeliharaan Barang Milik Daerah Penunjang Urusan Pemerintahan Daerah</b>	Jumlah Laporan Pemeliharaan Barang Milik Daerah Penunjang Urusan Pemerintahan Daerah	Laporan		Laporan	1 Laporan	<b>420,000,000</b>						1 Laporan	<b>0</b>	
1.01.01.2.09.02	Penyediaan Jasa Pemeliharaan, Biaya Pemeliharaan, Pajak, dan Perizinan Kendaraan Dinas Operasional atau Lapangan	Jumlah Laporan Penyediaan Jasa Pemeliharaan, Biaya Pemeliharaan, Pajak, dan Perizinan Kendaraan Dinas Operasional atau Lapangan	10 unit			10 unit	200,000,000	Kab. Sumedang, Semua Kecamatan, Semua Kelurahan	[DANA KHUSUS] - PENDAPATAN ASLI DAERAH		Akselerasi Pelayanan Dasar	Dinas Pendidikan	10 unit	0	Dinas Pendidikan
1.01.01.2.09.06	Pemeliharaan Peralatan dan Mesin Lainnya	Jumlah Laporan Pemeliharaan Peralatan dan Mesin Lainnya	1 Laporan			1 Laporan	20,000,000	Kab. Sumedang, Semua Kecamatan, Semua Kelurahan	[DANA KHUSUS] - PENDAPATAN ASLI DAERAH		Penguatan Inovasi Pelayanan Publik dan Tata Kelola Pemerintahan	Dinas Pendidikan	1 Laporan	0	Dinas Pendidikan
1.01.01.2.09.09	Pemeliharaan/Rehabilitasi Gedung Kantor dan Bangunan Lainnya	Jumlah Laporan Pemeliharaan/Rehabilitasi Gedung Kantor dan Bangunan Lainnya	2 Gedung			2 Gedung	200,000,000	Kab. Sumedang, Semua Kecamatan, Semua Kelurahan	[DANA KHUSUS] - PENDAPATAN ASLI DAERAH		Akselerasi Pelayanan Dasar	Dinas Pendidikan	2 Gedung	0	Dinas Pendidikan



**Penetapan Rencana Kerja Pemerintah Daerah (RKPD)  
Kabupaten Sumedang  
Tahun 2022**

Kode	Urusan/ Bidang Urusan/ Program/ Kegiatan/ Sub Kegiatan	Indikator Program/ Kegiatan/ Sub Kegiatan	Target Akhir Periode RPJMD	Realisasi Capaian RKPD Tahun 2020	Prakiraan Capaian Target RKPD Tahun 2021	Capaian Kinerja dan Kerangka Pendanaan						Kelompok Sasaran	Prakiraan Maju Rencana Tahun 2023		Perangkat Daerah Penanggung Jawab
						Target 2022	Pagu Indikatif	Lokasi	Sumber Dana	Prioritas			Target	Pagu Indikatif	
										Nasional	Daerah				
1 01 02	<b>PROGRAM PENGELOLAAN PENDIDIKAN</b>	Persentase penyelenggaraan pendidikan yang memenuhi 8 Standar Nasional Pendidikan	Persen		Persen	92.02 Persen	<b>1,073,242,949,200</b>						92.02 Persen	<b>827,669,683,000</b>	
1 01 02	<b>Pengelolaan Pendidikan Sekolah Dasar</b>	Persentase Data Tampung Persentase Ketersediaan Guru, Guru Sertifikasi, dan Guru Berijazah S1/D.IV Persentase Ketersediaan Kepala Sekolah dan Kepala Sekolah Yang Memiliki NUKS / NRKS Persentase Ketersediaan Sanitasi, Perpustakaan, LAB, meubelair kelas, Ruang Kepala Sekolah, Ruang Guru Persentase Sekolah yang menerapkan Kebiasaan Beragama, Beretika Baik, Kebiasaan Hidup Sehat, Melestarikan Budaya Lokal dan Parenting Class Tingkat partisipasi warga negara usia 7-12 tahun yang berpartisipasi dalam pendidikan dasar (APK SD)	Persen Persen Persen Persen Persen Persen Persen Persen Persen		Persen Persen Persen Persen Persen Persen Persen	94.45 Persen 86.44 Persen 95.19 Persen 56.43 Persen 86.80 Persen 100 Persen	<b>721,121,036,000</b>					94.45 Persen 86.44 Persen 95.19 Persen 56.43 Persen 86.80 Persen 100 Persen	<b>615,645,036,000</b>		
1 01 02	2.0 1	01	Pembangunan Unit Sekolah Baru (USB)				3,000,000,000		[DANA KHUSUS] - Bantuan Keuangan Khusus dari Pemerintah Daerah Provinsi		Akselerasi Pelayanan Dasar	Satuan Pendidikan, Tenaga Pendidik dan Kependidikan, Siswa, Sarana dan Prasarana			0 Dinas Pendidikan
1 01 02	2.0 1	02	Penambahan Ruang Kelas Baru	Jumlah RKB Jumlah RKB Jumlah RKB	2 Ruang 5 Sekolah 120 RKB	2 Ruang 5 Sekolah 120 RKB	21,146,688,000	Semua Kabupaten/Kota, Semua Kecamatan, Semua Kelurahan	[DANA KHUSUS] - PENDAPATAN ASLI DAERAH [DANA KHUSUS] - DAK Fisik - Bidang Pendidikan - Reguler - SD [DANA KHUSUS] - Bantuan Keuangan Khusus dari Pemerintah Daerah Provinsi		Akselerasi Pelayanan Dasar	Satuan Pendidikan, Tenaga Pendidik dan Kependidikan, Siswa, Sarana dan Prasarana	2 Ruang 5 Sekolah 120 RKB	21,146,688,000	Dinas Pendidikan

**Penetapan Rencana Kerja Pemerintah Daerah (RKPD)  
Kabupaten Sumedang  
Tahun 2022**

Kode	Urusan/ Bidang Urusan/ Program/ Kegiatan/ Sub Kegiatan	Indikator Program/ Kegiatan/ Sub Kegiatan	Target Akhir Periode RPJMD	Realisasi Capaian RKPD Tahun 2020	Prakiraan Capaian Target RKPD Tahun 2021	Capaian Kinerja dan Kerangka Pendanaan						Kelompok Sasaran	Prakiraan Maju Rencana Tahun 2023		Perangkat Daerah Penanggung Jawab
						Target 2022	Pagu Indikatif	Lokasi	Sumber Dana	Prioritas			Target	Pagu Indikatif	
										Nasional	Daerah				
1.01.02.2.01.03	Pembangunan Ruang Guru/Kepala Sekolah/TU	Jumlah Ruang Jumlah Ruang	41 Ruang 72 Ruang			41 Ruang 72 Ruang	23,408,064,000		[DANA KHUSUS] - PENDAPATAN ASLI DAERAH [DANA KHUSUS] - DAK Fisik - Bidang Pendidikan - Reguler - SD [DANA KHUSUS] - Bantuan Keuangan Khusus dari Pemerintah Daerah Provinsi	Akselerasi Pelayanan Dasar	Satuan Pendidikan, Tenaga Pendidik dan Kependidikan, Siswa, Sarana dan Prasarana	41 Ruang 72 Ruang	23,408,064,000	Dinas Pendidikan	
1.01.02.2.01.04	Pembangunan Ruang Unit Kesehatan Sekolah	Jumlah Ruang	401 Ruang			401 Ruang	31,169,730,000		[DANA KHUSUS] - DAK Fisik - Bidang Pendidikan - Reguler - SD	Akselerasi Pelayanan Dasar	Satuan Pendidikan, Tenaga Pendidik dan Kependidikan, Siswa, Sarana dan Prasarana	401 Ruang	31,169,730,000	Dinas Pendidikan	
1.01.02.2.01.05	Pembangunan Perpustakaan Sekolah	Jumlah Perpustakaan	170 Perpustakaan			170 Perpustakaan	34,465,036,000	Kab. Sumedang, Semua Kecamatan, Semua Kelurahan	[DANA KHUSUS] - PENDAPATAN ASLI DAERAH [DANA KHUSUS] - DAK Fisik - Bidang Pendidikan - Reguler - SD [DANA KHUSUS] - Bantuan Keuangan Khusus dari Pemerintah Daerah Provinsi	Akselerasi Pelayanan Dasar	Satuan Pendidikan, Tenaga Pendidik dan Kependidikan, Siswa, Sarana dan Prasarana	170 Perpustakaan	34,465,036,000	Dinas Pendidikan	
1.01.02.2.01.06	Pembangunan Sarana, Prasarana dan Utilitas Sekolah	Jumlah Ruang	282 Paket 30 Ruang			282 Paket 30 Ruang	165,696,690,000		[DANA KHUSUS] - DAK Fisik - Bidang Pendidikan - Reguler - SD [DANA KHUSUS] - Bantuan Keuangan Khusus dari Pemerintah Daerah Provinsi	Akselerasi Pelayanan Dasar	Satuan Pendidikan, Tenaga Pendidik dan Kependidikan, Siswa, Sarana dan Prasarana	282 Paket 30 Ruang	165,696,690,000	Dinas Pendidikan	
1.01.02.2.01.08	Rehabilitasi Sedang/Berat Ruang Kelas	Jumlah Ruang Kelas	1512 Ruang			1512 Ruang	188,658,669,000	Semua Kabupaten/Kota, Semua Kecamatan, Semua Kelurahan	[DANA KHUSUS] - PENDAPATAN ASLI DAERAH [DANA KHUSUS] - DAK Fisik - Bidang Pendidikan - Reguler - SD [DANA KHUSUS] - Bantuan Keuangan Khusus dari Pemerintah Daerah Provinsi	Akselerasi Pelayanan Dasar	Satuan Pendidikan, Tenaga Pendidik dan Kependidikan, Siswa, Sarana dan Prasarana	1512 Ruang	188,658,669,000	Dinas Pendidikan	
1.01.02.2.01.09	Rehabilitasi Sedang/Berat Ruang Guru/Kepala Sekolah/TU	Jumlah Ruang	216 Ruang			216 Ruang	22,157,355,000	Kab. Sumedang, Semua Kecamatan, Semua Kelurahan	[DANA KHUSUS] - DAK Fisik - Bidang Pendidikan - Reguler - SD [DANA KHUSUS] - Bantuan Keuangan Khusus dari Pemerintah Daerah Provinsi	Akselerasi Pelayanan Dasar	Satuan Pendidikan, Tenaga Pendidik dan Kependidikan, Siswa, Sarana dan Prasarana	216 Ruang	22,157,355,000	Dinas Pendidikan	

**Penetapan Rencana Kerja Pemerintah Daerah (RKPD)  
Kabupaten Sumedang  
Tahun 2022**

Kode	Urusan/ Bidang Urusan/ Program/ Kegiatan/ Sub Kegiatan	Indikator Program/ Kegiatan/ Sub Kegiatan	Target Akhir Periode RPJMD	Realisasi Capaian RKPD Tahun 2020	Prakiraan Capaian Target RKPD Tahun 2021	Capaian Kinerja dan Kerangka Pendanaan						Kelompok Sasaran	Prakiraan Maju Rencana Tahun 2023		Perangkat Daerah Penanggung Jawab
						Target 2022	Pagu Indikatif	Lokasi	Sumber Dana	Prioritas			Target	Pagu Indikatif	
										Nasional	Daerah				
1.01.02.2.01.10	Rehabilitasi Sedang/Berat Ruang Unit Kesehatan Sekolah						2,191,986,000		[DANA KHUSUS] - DAK Fisik - Bidang Pendidikan - Reguler - SD	Akselerasi Pelayanan Dasar	Satuan Pendidikan, Tenaga Pendidik dan Kependidikan, Siswa, Sarana dan Prasarana		2,191,986,000	Dinas Pendidikan	
1.01.02.2.01.11	Rehabilitasi Sedang/Berat Perpustakaan Sekolah	Jumlah Ruang	121 Ruang			121 Ruang	19,736,469,000		[DANA KHUSUS] - DAK Fisik - Bidang Pendidikan - Reguler - SD [DANA KHUSUS] - Bantuan Keuangan Khusus dari Pemerintah Daerah Provinsi	Akselerasi Pelayanan Dasar	Satuan Pendidikan, Tenaga Pendidik dan Kependidikan, Siswa, Sarana dan Prasarana	121 Ruang	19,736,469,000	Dinas Pendidikan	
1.01.02.2.01.12	Rehabilitasi Sedang/Berat Sarana, Prasarana dan Utilitas Sekolah	Jumlah Halaman Jumlah Ruang Jumlah TPT	2 Halaman 807 Ruang 2 Sekolah			2 Halaman 807 Ruang 2 Sekolah	12,874,349,000	Semua Kabupaten/Kota, Semua Kecamatan, Semua Kelurahan	[DANA KHUSUS] - PENDAPATAN ASLI DAERAH [DANA KHUSUS] - DAK Fisik - Bidang Pendidikan - Reguler - SD [DANA KHUSUS] - Bantuan Keuangan Khusus dari Pemerintah Daerah Provinsi	Akselerasi Pelayanan Dasar	Satuan Pendidikan, Tenaga Pendidik dan Kependidikan, Siswa, Sarana dan Prasarana	2 Halaman 807 Ruang 2 Sekolah	12,874,349,000	Dinas Pendidikan	
1.01.02.2.01.14	Pengadaan Mebel Sekolah	Jumlah Mebeulair	70 Paket			70 Paket	3,800,000,000	Semua Kabupaten/Kota, Semua Kecamatan, Semua Kelurahan	[DANA KHUSUS] - PENDAPATAN ASLI DAERAH [DANA KHUSUS] - Bantuan Keuangan Khusus dari Pemerintah Daerah Provinsi	Akselerasi Pelayanan Dasar	Satuan Pendidikan, Tenaga Pendidik dan Kependidikan, Siswa, Sarana dan Prasarana	70 Paket	0	Dinas Pendidikan	
1.01.02.2.01.16	Pengadaan Perlengkapan Sekolah	Jumlah Paket / Unit	538 Paket/Unit			538 Paket/Unit	88,596,000,000		[DANA KHUSUS] - Bantuan Keuangan Khusus dari Pemerintah Daerah Provinsi	Akselerasi Pelayanan Dasar	Satuan Pendidikan, Tenaga Pendidik dan Kependidikan, Siswa, Sarana dan Prasarana	538 Paket/Unit	0	Dinas Pendidikan	
1.01.02.2.01.17	Pengadaan Perlengkapan Siswa	Jumlah Buku	1500 Buku Muatan Lokal			1500 Buku Muatan Lokal	800,000,000	Semua Kabupaten/Kota, Semua Kecamatan, Semua Kelurahan	[DANA KHUSUS] - PENDAPATAN ASLI DAERAH	Akselerasi Pelayanan Dasar	Satuan Pendidikan, Tenaga Pendidik dan Kependidikan, Siswa, Sarana dan Prasarana	1500 Buku Muatan Lokal	0	Dinas Pendidikan	
1.01.02.2.01.21	Penyediaan Biaya Personil Peserta Didik Sekolah Dasar						200,000,000	Semua Kabupaten/Kota, Semua Kecamatan, Semua Kelurahan	[DANA KHUSUS] - PENDAPATAN ASLI DAERAH	Akselerasi Pelayanan Dasar	Satuan Pendidikan, Tenaga Pendidik dan Kependidikan, Siswa, Sarana dan Prasarana		0	Dinas Pendidikan	

**Penetapan Rencana Kerja Pemerintah Daerah (RKPD)  
Kabupaten Sumedang  
Tahun 2022**

Kode	Urusan/ Bidang Urusan/ Program/ Kegiatan/ Sub Kegiatan	Indikator Program/ Kegiatan/ Sub Kegiatan	Target Akhir Periode RPJMD	Realisasi Capaian RKPD Tahun 2020	Prakiraan Capaian Target RKPD Tahun 2021	Capaian Kinerja dan Kerangka Pendanaan						Kelompok Sasaran	Prakiraan Maju Rencana Tahun 2023		Perangkat Daerah Penanggung Jawab
						Target 2022	Pagu Indikatif	Lokasi	Sumber Dana	Prioritas			Target	Pagu Indikatif	
										Nasional	Daerah				
1.01.02.2.01.22	Pengadaan Alat Praktik dan Peraga Siswa	Alat Peraga Jumlah Paket	10 unit 1116 Paket			10 unit 1116 Paket	94,140,000,000	Semua Kabupaten/K ota, Semua Kecamatan, Semua Kelurahan	[DANA KHUSUS] - PENDAPATAN ASLI DAERAH [DANA KHUSUS] - DAK Fisik - Bidang Pendidikan - Reguler - SD		Akselerasi Pelayanan Dasar	Satuan Pendidikan, Tenaga Pendidik dan Kependidikan, Siswa, Sarana dan Prasarana	10 unit 1116 Paket	94,140,000,000	Dinas Pendidikan
1.01.02.2.01.23	Penyelenggaraan Proses Belajar dan Ujian bagi Peserta Didik	Jumlah Peserta Didik	100000 Siswa			100000 Siswa	1,000,000,000	Semua Kabupaten/K ota, Semua Kecamatan, Semua Kelurahan	[DANA KHUSUS] - PENDAPATAN ASLI DAERAH		Akselerasi Pelayanan Dasar	Satuan Pendidikan, Tenaga Pendidik dan Kependidikan, Siswa, Sarana dan Prasarana	100000 Siswa	0	Dinas Pendidikan
1.01.02.2.01.24	Penyiapan dan Tindak Lanjut Evaluasi Satuan Pendidikan Dasar	Jumlah Dokumen	1 Dokumen			1 Dokumen	1,050,000,000	Semua Kabupaten/K ota, Semua Kecamatan, Semua Kelurahan	[DANA KHUSUS] - PENDAPATAN ASLI DAERAH		Akselerasi Pelayanan Dasar	Satuan Pendidikan, Tenaga Pendidik dan Kependidikan, Siswa, Sarana dan Prasarana	1 Dokumen	0	Dinas Pendidikan
1.01.02.2.01.25	Pembinaan Minat, Bakat dan Kreativitas Siswa	Jumlah peserta didik berprestasi	10 siswa			10 siswa	400,000,000	Semua Kabupaten/K ota, Semua Kecamatan, Semua Kelurahan	[DANA KHUSUS] - PENDAPATAN ASLI DAERAH		Akselerasi Pelayanan Dasar	Satuan Pendidikan, Tenaga Pendidik dan Kependidikan, Siswa, Sarana dan Prasarana	10 siswa	0	Dinas Pendidikan
1.01.02.2.01.26	Penyediaan Pendidik dan Tenaga Kependidikan bagi Satuan Pendidikan Sekolah Dasar	Jumlah tenaga pendidik dan kependidikan	100 Pendidik			100 Pendidik	300,000,000	Kab. Sumedang, Semua Kecamatan, Semua Kelurahan			Akselerasi Pelayanan Dasar	Satuan Pendidikan, Tenaga Pendidik dan Kependidikan, Siswa, Sarana dan Prasarana	100 Pendidik	0	Dinas Pendidikan
1.01.02.2.01.27	Pengembangan Karir Pendidik dan Tenaga Kependidikan pada Satuan Pendidikan Sekolah Dasar	Jumlah Pendidik Jumlah tenaga Kependidikan Jumlah tenaga pendidik	530 Pendidik 603 Operator 300 Pendidik			530 Pendidik 603 Operator 300 Pendidik	5,780,000,000	Kab. Sumedang, Semua Kecamatan, Semua Kelurahan	[DANA KHUSUS] - PENDAPATAN ASLI DAERAH [DANA KHUSUS] - Bantuan Keuangan Khusus dari Pemerintah Daerah Provinsi		Akselerasi Pelayanan Dasar	Satuan Pendidikan, Tenaga Pendidik dan Kependidikan, Siswa, Sarana dan Prasarana	530 Pendidik 603 Operator 300 Pendidik	0	Dinas Pendidikan
1.01.02.2.01.28	Pembinaan Kelembagaan dan Manajemen Sekolah	Jumlah kelembagaan	200 Lembaga			200 Lembaga	550,000,000	Kab. Sumedang, Semua Kecamatan, Semua Kelurahan	[DANA KHUSUS] - PENDAPATAN ASLI DAERAH		Akselerasi Pelayanan Dasar	Satuan Pendidikan, Tenaga Pendidik dan Kependidikan, Siswa, Sarana dan Prasarana	200 Lembaga	0	Dinas Pendidikan

**Penetapan Rencana Kerja Pemerintah Daerah (RKPD)  
Kabupaten Sumedang  
Tahun 2022**

Kode	Urusan/ Bidang Urusan/ Program/ Kegiatan/ Sub Kegiatan	Indikator Program/ Kegiatan/ Sub Kegiatan	Target Akhir Periode RPJMD	Realisasi Capaian RKPD Tahun 2020	Prakiraan Capaian Target RKPD Tahun 2021	Capaian Kinerja dan Kerangka Pendanaan						Kelompok Sasaran	Prakiraan Maju Rencana Tahun 2023		Perangkat Daerah Penanggung Jawab	
						Target 2022	Pagu Indikatif	Lokasi	Sumber Dana	Prioritas			Target	Pagu Indikatif		
										Nasional	Daerah					
1 01 02 2.0 2	<b>Pengelolaan Pendidikan Sekolah Menengah Pertama</b>	Persentase Data Tampung Persentase Ketersediaan Guru, Guru Sertifikasi, dan Guru Berijazah S1/D.IV Persentase Ketersediaan Kepala Sekolah dan Kepala Sekolah Yang Memiliki NUKS / NRKS Persentase Ketersediaan Sanitasi, Perpustakaan, LAB, meubelair kelas, Ruang Kepala Sekolah, Ruang Guru dan Ruang TU Persentase Sekolah yang menerapkan Kebiasaan Beragama, Beretika Baik, Kebiasaan Hidup Sehat, Melestarikan Budaya Lokal dan Parenting Class Tingkat partisipasi warga negara usia 13-15 tahun yang berpartisipasi dalam pendidikan menengah pertama (APK SMP)	Persen Persen Persen Persen Persen Persen Persen		Persen Persen Persen Persen Persen Persen	116 Persen 92.50 Persen 90.27 Persen 80.03 Persen 91.29 Persen 100 Persen	<b>301,000,109,200</b>						116 Persen 92.50 Persen 90.27 Persen 80.03 Persen 91.29 Persen 100 Persen	<b>197,344,971,000</b>		
1 01 02 2.0 01	Pembangunan Unit Sekolah Baru (USB)						1,500,000,000		[DANA KHUSUS] - Bantuan Keuangan Khusus dari Pemerintah Daerah Provinsi		Akselerasi Pelayanan Dasar	Satuan Pendidikan, Tenaga Pendidik dan Kependidikan, Peserta Didik, Sarana dan Prasarana, Lembaga			0	Dinas Pendidikan
1 01 02 2.0 02	Penambahan Ruang Kelas Baru	Jumlah RKB	75 RKB			75 RKB	15,000,000,000		[DANA KHUSUS] - Bantuan Keuangan Khusus dari Pemerintah Daerah Provinsi		Akselerasi Pelayanan Dasar	Satuan Pendidikan, Tenaga Pendidik dan Kependidikan, Peserta Didik, Sarana dan Prasarana, Lembaga	75 RKB		0	Dinas Pendidikan
1 01 02 2.0 03	Pembangunan Ruang Guru/Kepala Sekolah/TU						8,979,951,000		[DANA KHUSUS] - DAK Fisik - Bidang Pendidikan - Reguler - SMP		Akselerasi Pelayanan Dasar	Satuan Pendidikan, Tenaga Pendidik dan Kependidikan, Peserta Didik, Sarana dan Prasarana, Lembaga		8,979,951,000		Dinas Pendidikan

**Penetapan Rencana Kerja Pemerintah Daerah (RKPD)  
Kabupaten Sumedang  
Tahun 2022**

Kode	Urusan/ Bidang Urusan/ Program/ Kegiatan/ Sub Kegiatan	Indikator Program/ Kegiatan/ Sub Kegiatan	Target Akhir Periode RPJMD	Realisasi Capaian RKPD Tahun 2020	Prakiraan Capaian Target RKPD Tahun 2021	Capaian Kinerja dan Kerangka Pendanaan						Kelompok Sasaran	Prakiraan Maju Rencana Tahun 2023		Perangkat Daerah Penanggung Jawab
						Target 2022	Pagu Indikatif	Lokasi	Sumber Dana	Prioritas			Target	Pagu Indikatif	
										Nasional	Daerah				
1.01.02.2.0.04	Pembangunan Ruang Unit Kesehatan Sekolah						8,140,888,000		[DANA KHUSUS] - DAK Fisik - Bidang Pendidikan - Reguler - SMP		Akselerasi Pelayanan Dasar	Satuan Pendidikan, Tenaga Pendidik dan Kependidikan, Peserta Didik, Sarana dan Prasarana, Lembaga		8,140,888,000	Dinas Pendidikan
1.01.02.2.0.05	Pembangunan Perpustakaan Sekolah	Jumlah Ruang Perpustakaan	19 Ruang Perpustakaan			19 Ruang Perpustakaan	7,677,815,000	Semua Kabupaten/Kota, Semua Kecamatan, Semua Kelurahan	[DANA KHUSUS] - PENDAPATAN ASLI DAERAH [DANA KHUSUS] - DAK Fisik - Bidang Pendidikan - Reguler - SMP			Satuan Pendidikan, Tenaga Pendidik dan Kependidikan, Peserta Didik, Sarana dan Prasarana, Lembaga	19 Ruang Perpustakaan	7,677,815,000	Dinas Pendidikan
1.01.02.2.0.06	Pembangunan Laboratorium	Jumlah Laboran	82 Ruang Laboran			82 Ruang Laboran	40,719,988,000	Semua Kabupaten/Kota, Semua Kecamatan, Semua Kelurahan	[DANA KHUSUS] - PENDAPATAN ASLI DAERAH [DANA KHUSUS] - DAK Fisik - Bidang Pendidikan - Reguler - SMP		Akselerasi Pelayanan Dasar	Satuan Pendidikan, Tenaga Pendidik dan Kependidikan, Peserta Didik, Sarana dan Prasarana, Lembaga	82 Ruang Laboran	40,719,988,000	Dinas Pendidikan
1.01.02.2.0.12	Pembangunan Sarana, Prasarana dan Utilitas Sekolah	Jumlah Ruang	145 Ruang			145 Ruang	23,469,990,000		[DANA KHUSUS] - DAK Fisik - Bidang Pendidikan - Reguler - SMP		Akselerasi Pelayanan Dasar	Satuan Pendidikan, Tenaga Pendidik dan Kependidikan, Peserta Didik, Sarana dan Prasarana, Lembaga	145 Ruang	23,469,990,000	Dinas Pendidikan
1.01.02.2.0.14	Rehabilitasi Sedang/Berat Ruang Kelas Sekolah	Jumlah Ruang	213 Ruang			213 Ruang	60,157,354,000		[DANA KHUSUS] - DAK Fisik - Bidang Pendidikan - Reguler - SMP [DANA KHUSUS] - Bantuan Keuangan Khusus dari Pemerintah Daerah Provinsi		Akselerasi Pelayanan Dasar	Satuan Pendidikan, Tenaga Pendidik dan Kependidikan, Peserta Didik, Sarana dan Prasarana, Lembaga	213 Ruang	60,157,354,000	Dinas Pendidikan
1.01.02.2.0.15	Rehabilitasi Sedang/Berat Ruang Guru Sekolah	Jumlah Ruang Guru	21 Ruang			21 Ruang	7,334,434,000	Semua Kabupaten/Kota, Semua Kecamatan, Semua Kelurahan	[DANA KHUSUS] - PENDAPATAN ASLI DAERAH [DANA KHUSUS] - DAK Fisik - Bidang Pendidikan - Reguler - SMP [DANA KHUSUS] - Bantuan Keuangan Khusus dari Pemerintah Daerah Provinsi		Akselerasi Pelayanan Dasar	Satuan Pendidikan, Tenaga Pendidik dan Kependidikan, Peserta Didik, Sarana dan Prasarana, Lembaga	21 Ruang	7,334,434,000	Dinas Pendidikan

**Penetapan Rencana Kerja Pemerintah Daerah (RKPD)  
Kabupaten Sumedang  
Tahun 2022**

Kode	Urusan/ Bidang Urusan/ Program/ Kegiatan/ Sub Kegiatan	Indikator Program/ Kegiatan/ Sub Kegiatan	Target Akhir Periode RPJMD	Realisasi Capaian RKPD Tahun 2020	Prakiraan Capaian Target RKPD Tahun 2021	Capaian Kinerja dan Kerangka Pendanaan						Kelompok Sasaran	Prakiraan Maju Rencana Tahun 2023		Perangkat Daerah Penanggung Jawab
						Target 2022	Pagu Indikatif	Lokasi	Sumber Dana	Prioritas			Target	Pagu Indikatif	
										Nasional	Daerah				
1.01.02.2.0.2.16	Rehabilitasi Sedang/Berat Ruang Unit Kesehatan Sekolah	Jumlah Ruang	15 Ruang			15 Ruang	589,530,000		[DANA KHUSUS] - DAK Fisik - Bidang Pendidikan - Reguler - SMP		Akselerasi Pelayanan Dasar	Satuan Pendidikan, Tenaga Pendidik dan Kependidikan, Peserta Didik, Sarana dan Prasarana, Lembaga	15 Ruang	589,530,000	Dinas Pendidikan
1.01.02.2.0.2.17	Rehabilitasi Sedang/Berat Perpustakaan Sekolah						2,751,110,000		[DANA KHUSUS] - DAK Fisik - Bidang Pendidikan - Reguler - SMP		Akselerasi Pelayanan Dasar	Satuan Pendidikan, Tenaga Pendidik dan Kependidikan, Peserta Didik, Sarana dan Prasarana, Lembaga		2,751,110,000	Dinas Pendidikan
1.01.02.2.0.2.18	Rehabilitasi Sedang/Berat Laboratorium	Jumlah Ruang	15 Ruang			15 Ruang	4,642,515,000		[DANA KHUSUS] - DAK Fisik - Bidang Pendidikan - Reguler - SMP		Akselerasi Pelayanan Dasar	Satuan Pendidikan, Tenaga Pendidik dan Kependidikan, Peserta Didik, Sarana dan Prasarana, Lembaga	15 Ruang	4,642,515,000	Dinas Pendidikan
1.01.02.2.0.2.24	Rehabilitasi Sedang/Berat Sarana, Prasarana dan Utilitas Sekolah	Jumlah Ruang Penataan Halaman	158 Ruang 4 Sekolah			158 Ruang 4 Sekolah	18,747,526,000	Semua Kabupaten/Kota, Semua Kecamatan, Semua Kelurahan	[DANA KHUSUS] - PENDAPATAN ASLI DAERAH [DANA KHUSUS] - DAK Fisik - Bidang Pendidikan - Reguler - SMP		Akselerasi Pelayanan Dasar	Satuan Pendidikan, Tenaga Pendidik dan Kependidikan, Peserta Didik, Sarana dan Prasarana, Lembaga	158 Ruang 4 Sekolah	18,747,526,000	Dinas Pendidikan
1.01.02.2.0.2.25	Pengadaan Mebel Sekolah	Jumlah Mebel Sekolah	10 Paket			10 Paket	500,000,000	Semua Kabupaten/Kota, Semua Kecamatan, Semua Kelurahan	[DANA KHUSUS] - PENDAPATAN ASLI DAERAH		Akselerasi Pelayanan Dasar	Satuan Pendidikan, Tenaga Pendidik dan Kependidikan, Peserta Didik, Sarana dan Prasarana, Lembaga	10 Paket	0	Dinas Pendidikan
1.01.02.2.0.2.27	Pengadaan Perlengkapan Sekolah						83,208,650,000		[DANA KHUSUS] - Bantuan Keuangan Khusus dari Pemerintah Daerah Provinsi		Akselerasi Pelayanan Dasar	Satuan Pendidikan, Tenaga Pendidik dan Kependidikan, Peserta Didik, Sarana dan Prasarana, Lembaga		0	Dinas Pendidikan



**Penetapan Rencana Kerja Pemerintah Daerah (RKPD)  
Kabupaten Sumedang  
Tahun 2022**

Kode	Urusan/ Bidang Urusan/ Program/ Kegiatan/ Sub Kegiatan	Indikator Program/ Kegiatan/ Sub Kegiatan	Target Akhir Periode RPJMD	Realisasi Capaian RKPD Tahun 2020	Prakiraan Capaian Target RKPD Tahun 2021	Capaian Kinerja dan Kerangka Pendanaan						Kelompok Sasaran	Prakiraan Maju Rencana Tahun 2023		Perangkat Daerah Penanggung Jawab
						Target 2022	Pagu Indikatif	Lokasi	Sumber Dana	Prioritas			Target	Pagu Indikatif	
										Nasional	Daerah				
1.01.02.2.0.2.32	Penyediaan Biaya Personil Peserta Didik Sekolah Menengah Pertama	Jumlah peserta didik	42413 Peserta Didik			42413 Peserta Didik	150,000,000	Semua Kabupaten/Kota, Semua Kecamatan, Semua Kelurahan	[DANA KHUSUS] - PENDAPATAN ASLI DAERAH		Akselerasi Pelayanan Dasar	Satuan Pendidikan, Tenaga Pendidik dan Kependidikan, Peserta Didik, Sarana dan Prasarana, Lembaga	42413 Peserta Didik	0	Dinas Pendidikan
1.01.02.2.0.2.34	Perlengkapan Belajar Peserta Didik	Jumlah Kertas Raport	844120 Kertas			844120 Kertas	400,000,000	Kab. Sumedang, Semua Kecamatan, Semua Kelurahan	[DANA KHUSUS] - PENDAPATAN ASLI DAERAH		Akselerasi Pelayanan Dasar	Satuan Pendidikan, Tenaga Pendidik dan Kependidikan, Peserta Didik, Sarana dan Prasarana, Lembaga	844120 Kertas	0	Dinas Pendidikan
1.01.02.2.0.2.35	Pengadaan Alat Praktik dan Peraga Siswa						14,133,870,000		[DANA KHUSUS] - DAK Fisik - Bidang Pendidikan - Reguler - SMP		Akselerasi Pelayanan Dasar	Satuan Pendidikan, Tenaga Pendidik dan Kependidikan, Peserta Didik, Sarana dan Prasarana, Lembaga	14,133,870,000		Dinas Pendidikan
1.01.02.2.0.2.36	Penyelenggaraan Proses Belajar dan Ujian bagi Peserta Didik	Jumlah Dokumen	1 Dokumen			1 Dokumen	500,000,000	Semua Kabupaten/Kota, Semua Kecamatan, Semua Kelurahan	[DANA KHUSUS] - PENDAPATAN ASLI DAERAH		Akselerasi Pelayanan Dasar	Satuan Pendidikan, Tenaga Pendidik dan Kependidikan, Peserta Didik, Sarana dan Prasarana, Lembaga	1 Dokumen	0	Dinas Pendidikan
1.01.02.2.0.2.37	Penyiapan dan Tindak Lanjut Evaluasi Satuan Pendidikan Sekolah Menengah Pertama	Jumlah Dokumen	1 Dokumen			1 Dokumen	590,000,000	Semua Kabupaten/Kota, Semua Kecamatan, Semua Kelurahan	[DANA KHUSUS] - PENDAPATAN ASLI DAERAH		Akselerasi Pelayanan Dasar	Satuan Pendidikan, Tenaga Pendidik dan Kependidikan, Peserta Didik, Sarana dan Prasarana, Lembaga	1 Dokumen	0	Dinas Pendidikan
1.01.02.2.0.2.38	Pembinaan Minat, Bakat dan Kreativitas Siswa	Jumlah peserta didik berprestasi	10 Peserta Didik			10 Peserta Didik	406,488,200	Semua Kabupaten/Kota, Semua Kecamatan, Semua Kelurahan	[DANA KHUSUS] - PENDAPATAN ASLI DAERAH		Akselerasi Pelayanan Dasar	Satuan Pendidikan, Tenaga Pendidik dan Kependidikan, Peserta Didik, Sarana dan Prasarana, Lembaga	10 Peserta Didik	0	Dinas Pendidikan

**Penetapan Rencana Kerja Pemerintah Daerah (RKPD)  
Kabupaten Sumedang  
Tahun 2022**

Kode	Urusan/ Bidang Urusan/ Program/ Kegiatan/ Sub Kegiatan	Indikator Program/ Kegiatan/ Sub Kegiatan	Target Akhir Periode RPJMD	Realisasi Capaian RKPD Tahun 2020	Prakiraan Capaian Target RKPD Tahun 2021	Capaian Kinerja dan Kerangka Pendanaan						Kelompok Sasaran	Prakiraan Maju Rencana Tahun 2023		Perangkat Daerah Penanggung Jawab
						Target 2022	Pagu Indikatif	Lokasi	Sumber Dana	Prioritas			Target	Pagu Indikatif	
										Nasional	Daerah				
1.01.02.2.02.39	Penyediaan Pendidik dan Tenaga Kependidikan bagi Satuan Pendidikan Sekolah Menengah Pertama	Jumlah Pendidik	1000 Pendidik			1000 Pendidik	400,000,000	Semua Kabupaten/Kota, Semua Kecamatan, Semua Kelurahan	[DANA KHUSUS] - PENDAPATAN ASLI DAERAH		Akselerasi Pelayanan Dasar	Satuan Pendidikan, Tenaga Pendidik dan Kependidikan, Peserta Didik, Sarana dan Prasarana, Lembaga	1000 Pendidik	0	Dinas Pendidikan
1.01.02.2.02.40	Pengembangan Karir Pendidik dan Tenaga Kependidikan pada Satuan Pendidikan Sekolah Menengah Pertama	Jumlah tenaga Kependidikan Jumlah tenaga pendidik	123 Kependidikan 100 Pendidik			123 Kependidikan 100 Pendidik	800,000,000	Semua Kabupaten/Kota, Semua Kecamatan, Semua Kelurahan	[DANA KHUSUS] - PENDAPATAN ASLI DAERAH		Akselerasi Pelayanan Dasar	Satuan Pendidikan, Tenaga Pendidik dan Kependidikan, Peserta Didik, Sarana dan Prasarana, Lembaga	123 Kependidikan 100 Pendidik	0	Dinas Pendidikan
1.01.02.2.02.41	Pembinaan Kelembagaan dan Manajemen Sekolah	Jumlah Lembaga	100 Lembaga			100 Lembaga	200,000,000	Semua Kabupaten/Kota, Semua Kecamatan, Semua Kelurahan	[DANA KHUSUS] - PENDAPATAN ASLI DAERAH		Akselerasi Pelayanan Dasar	Satuan Pendidikan, Tenaga Pendidik dan Kependidikan, Peserta Didik, Sarana dan Prasarana, Lembaga	100 Lembaga	0	Dinas Pendidikan
1.01.02.2.03	<b>Pengelolaan Pendidikan Anak Usia Dini (PAUD)</b>	Guru Yang bersertifikasi, dan Guru Berijazah S1/D.IV Paud Yang Terakreditasi Persentase Ketersediaan Sanitasi Persentase Sekolah yang menerapkan Kebiasaan Beragama, Beretika Baik, Kebiasaan Hidup Sehat, Melestarikan Budaya Lokal dan Parenting Class Tingkat partisipasi warga negara usia 5-6 tahun yang berpartisipasi dalam Pendidikan Anak Usia Dini (APK Paud)	Persen Persen Persen Persen Persen			Persen Persen Persen Persen Persen	24.72 Persen 74.70 Persen 78.14 Persen 100 Persen 100 Persen						24.72 Persen 74.70 Persen 78.14 Persen 100 Persen 100 Persen	<b>13,364,524,000</b>	
1.01.02.2.03.01	Pembangunan Gedung/Ruang Kelas/Ruang Guru PAUD	Jumlah Ruang Kelas	5 Ruang Kelas Baru			5 Ruang Kelas Baru	1,000,000,000		[DANA KHUSUS] - Bantuan Keuangan Khusus dari Pemerintah Daerah Provinsi	Meningkatkan Sumber Daya Manusia Yang Berkualitas Dan Berdaya Saing	Akselerasi Pelayanan Dasar	Satuan Pendidikan, Tenaga Pendidik dan Kependidikan, Sarana dan Prasarana, Lembaga	5 Ruang Kelas Baru	1,000,000,000	Dinas Pendidikan

**Penetapan Rencana Kerja Pemerintah Daerah (RKPD)  
Kabupaten Sumedang  
Tahun 2022**

Kode	Urusan/ Bidang Urusan/ Program/ Kegiatan/ Sub Kegiatan	Indikator Program/ Kegiatan/ Sub Kegiatan	Target Akhir Periode RPJMD	Realisasi Capaian RKPD Tahun 2020	Prakiraan Capaian Target RKPD Tahun 2021	Capaian Kinerja dan Kerangka Pendanaan						Kelompok Sasaran	Prakiraan Maju Rencana Tahun 2023		Perangkat Daerah Penanggung Jawab
						Target 2022	Pagu Indikatif	Lokasi	Sumber Dana	Prioritas			Target	Pagu Indikatif	
										Nasional	Daerah				
1.01.02.2.03.02	Pembangunan Sarana, Prasarana dan Utilitas PAUD	Jumlah Halaman	5 Halaman			5 Halaman	1,884,588,000	Semua Kabupaten/Kota, Semua Kecamatan, Semua Kelurahan	[DANA KHUSUS] - PENDAPATAN ASLI DAERAH [DANA KHUSUS] - DAK Fisik - Bidang Pendidikan - Reguler - SKB	Meningkatkan Sumber Daya Manusia Yang Berkualitas Dan Berdaya Saing	Akselerasi Pelayanan Dasar	Satuan Pendidikan, Tenaga Pendidik dan Kependidikan, Sarana dan Prasarana, Lembaga	5 Halaman	1,884,588,000	Dinas Pendidikan
1.01.02.2.03.03	Rehabilitasi Sedang/Berat Gedung/Ruang Kelas/Ruang Guru PAUD	Jumlah Ruang	80 Ruang			80 Ruang	10,056,732,000		[DANA KHUSUS] - DAK Fisik - Bidang Pendidikan - Reguler - SKB [DANA KHUSUS] - Bantuan Keuangan Khusus dari Pemerintah Daerah Provinsi	Meningkatkan Sumber Daya Manusia Yang Berkualitas Dan Berdaya Saing	Akselerasi Pelayanan Dasar	Satuan Pendidikan, Tenaga Pendidik dan Kependidikan, Sarana dan Prasarana, Lembaga	80 Ruang	10,056,732,000	Dinas Pendidikan
1.01.02.2.03.04	Rehabilitasi Sedang/Berat Pembangunan Sarana, Prasarana dan Utilitas PAUD						273,204,000		[DANA KHUSUS] - DAK Fisik - Bidang Pendidikan - Reguler - SKB		Akselerasi Pelayanan Dasar	Satuan Pendidikan, Tenaga Pendidik dan Kependidikan, Sarana dan Prasarana, Lembaga		273,204,000	Dinas Pendidikan
1.01.02.2.03.10	Pengadaan Perlengkapan Siswa PAUD	Jumlah Peserta Didik Jumlah Unit	27368 orang 153 Unit			27368 orang 153 Unit	30,021,300,000	Kab. Sumedang, Semua Kecamatan, Semua Kelurahan	[DANA KHUSUS] - PENDAPATAN ASLI DAERAH [DANA KHUSUS] - Bantuan Keuangan Khusus dari Pemerintah Daerah Provinsi	Meningkatkan Sumber Daya Manusia Yang Berkualitas Dan Berdaya Saing	Akselerasi Pelayanan Dasar	Satuan Pendidikan, Tenaga Pendidik dan Kependidikan, Sarana dan Prasarana, Lembaga	27368 orang 153 Unit	0	Dinas Pendidikan
1.01.02.2.03.12	Pengadaan Alat Praktikum dan Peraga Siswa PAUD	Jumlah Paket	3 Paket			3 Paket	150,000,000		[DANA KHUSUS] - DAK Fisik - Bidang Pendidikan - Reguler - SKB		Akselerasi Pelayanan Dasar	Satuan Pendidikan, Tenaga Pendidik dan Kependidikan, Sarana dan Prasarana, Lembaga	3 Paket	150,000,000	Dinas Pendidikan
1.01.02.2.03.13	Penyelenggaraan Proses Belajar PAUD	Jumlah Peserta Didik	16368 Peserta Didik			16368 Peserta Didik	250,000,000	Semua Kabupaten/Kota, Semua Kecamatan, Semua Kelurahan	[DANA KHUSUS] - PENDAPATAN ASLI DAERAH	Meningkatkan Sumber Daya Manusia Yang Berkualitas Dan Berdaya Saing	Akselerasi Pelayanan Dasar	Satuan Pendidikan, Tenaga Pendidik dan Kependidikan, Sarana dan Prasarana, Lembaga	16368 Peserta Didik	0	Dinas Pendidikan
1.01.02.2.03.16	Pengembangan Karir Pendidik dan Tenaga Kependidikan pada Satuan Pendidikan PAUD	Jumlah tenaga kependidikan Jumlah tenaga pendidik	100 Kependidikan 100 Pendidik			100 Kependidikan 100 Pendidik	400,000,000	Semua Kabupaten/Kota, Semua Kecamatan, Semua Kelurahan	[DANA KHUSUS] - PENDAPATAN ASLI DAERAH	Meningkatkan Sumber Daya Manusia Yang Berkualitas Dan Berdaya Saing	Akselerasi Pelayanan Dasar	Satuan Pendidikan, Tenaga Pendidik dan Kependidikan, Sarana dan Prasarana, Lembaga	100 Kependidikan 100 Pendidik	0	Dinas Pendidikan

**Penetapan Rencana Kerja Pemerintah Daerah (RKPD)  
Kabupaten Sumedang  
Tahun 2022**

Kode	Urusan/ Bidang Urusan/ Program/ Kegiatan/ Sub Kegiatan	Indikator Program/ Kegiatan/ Sub Kegiatan	Target Akhir Periode RPJMD	Realisasi Capaian RKPD Tahun 2020	Prakiraan Capaian Target RKPD Tahun 2021	Capaian Kinerja dan Kerangka Pendanaan						Kelompok Sasaran	Prakiraan Maju Rencana Tahun 2023		Perangkat Daerah Penanggung Jawab
						Target 2022	Pagu Indikatif	Lokasi	Sumber Dana	Prioritas			Target	Pagu Indikatif	
										Nasional	Daerah				
1.01.02.2.03.17	Pembinaan Kelembagaan dan Manajemen PAUD	Jumlah Kelembagaan Jumlah tenaga kependidikan	54 Lembaga 100 Kependidikan			54 Lembaga 100 Kependidikan	1,025,000,000	Semua Kabupaten/Kota, Semua Kecamatan, Semua Kelurahan	[DANA KHUSUS] - PENDAPATAN ASLI DAERAH	Meningkatkan Sumber Daya Manusia Yang Berkualitas Dan Berdaya Saing	Akselerasi Pelayanan Dasar	Satuan Pendidikan, Tenaga Pendidik dan Kependidikan, Sarana dan Prasarana, Lembaga	54 Lembaga 100 Kependidikan	0	Dinas Pendidikan
1.01.02.2.04	<b>Pengelolaan Pendidikan Nonformal/Kesetaraan</b>	Angka Partisipasi Murni SD Angka Partisipasi Murni SMP Tingkat partisipasi warga negara usia 7-18 tahun yang belum menyelesaikan pendidikan dasar (APS) dan menengah yang berpartisipasi dalam pendidikan kesetaraan	Persen Persen Persen		Persen Persen Persen	100 Persen 100 Persen 85.19 Persen	<b>6,060,980,000</b>						100 Persen 100 Persen 85.19 Persen	<b>1,315,152,000</b>	
1.01.02.2.04.03	Rehabilitasi Sedang/Berat Gedung/Ruang Kelas/Ruang Guru Pendidikan Nonformal/Kesetaraan						1,088,152,000		[DANA KHUSUS] - DAK Fisik - Bidang Pendidikan - Reguler - SKB		Akselerasi Pelayanan Dasar	Lembaga, Pendidik dan Tenaga Kependidikan, Warga Belajar		1,088,152,000	Dinas Pendidikan
1.01.02.2.04.11	Pengadaan Alat Praktik dan Peraga Siswa Nonformal/Kesetaraan						227,000,000		[DANA KHUSUS] - DAK Fisik - Bidang Pendidikan - Reguler - SKB		Akselerasi Pelayanan Dasar	Lembaga, Pendidik dan Tenaga Kependidikan, Warga Belajar		227,000,000	Dinas Pendidikan
1.01.02.2.04.12	Penyelenggaraan Proses Belajar Nonformal/Kesetaraan	Jumlah Lembaga	2 Lembaga			2 Lembaga	200,000,000		[DANA KHUSUS] - PENDAPATAN ASLI DAERAH		Akselerasi Pelayanan Dasar	Lembaga, Pendidik dan Tenaga Kependidikan, Warga Belajar	2 Lembaga	0	Dinas Pendidikan
1.01.02.2.04.13	Penyiapan dan Tindak Lanjut Evaluasi Satuan Pendidikan di Pendidikan Nonformal/Kesetaraan	Jumlah Dokumen	1 Dokumen			1 Dokumen	642,990,000	Semua Kabupaten/Kota, Semua Kecamatan, Semua Kelurahan	[DANA KHUSUS] - PENDAPATAN ASLI DAERAH		Akselerasi Pelayanan Dasar	Lembaga, Pendidik dan Tenaga Kependidikan, Warga Belajar	1 Dokumen	0	Dinas Pendidikan
1.01.02.2.04.14	Penyediaan Pendidik dan Tenaga Kependidikan bagi Satuan Pendidikan Nonformal/Kesetaraan	Jumlah Pendidik	3000 Pendidik			3000 Pendidik	2,600,000,000	Semua Kabupaten/Kota, Semua Kecamatan, Semua Kelurahan	[DANA KHUSUS] - PENDAPATAN ASLI DAERAH		Akselerasi Pelayanan Dasar	Lembaga, Pendidik dan Tenaga Kependidikan, Warga Belajar	3000 Pendidik	0	Dinas Pendidikan
1.01.02.2.04.15	Pengembangan Karir Pendidik dan Tenaga Kependidikan pada Satuan Pendidikan Nonformal/Kesetaraan	Jumlah Kependidikan Jumlah Pendidik	40 Kependidikan 138 Pendidik			40 Kependidikan 138 Pendidik	400,000,000	Semua Kabupaten/Kota, Semua Kecamatan, Semua Kelurahan			Akselerasi Pelayanan Dasar	Lembaga, Pendidik dan Tenaga Kependidikan, Warga Belajar	40 Kependidikan 138 Pendidik	0	Dinas Pendidikan
1.01.02.2.04.16	Pembinaan Kelembagaan dan Manajemen Sekolah Nonformal/Kesetaraan	Jumlah Kelembagaan	40 Lembaga			40 Lembaga	634,648,000	Semua Kabupaten/Kota, Semua Kecamatan, Semua Kelurahan	[DANA KHUSUS] - PENDAPATAN ASLI DAERAH		Akselerasi Pelayanan Dasar	Lembaga, Pendidik dan Tenaga Kependidikan, Warga Belajar	40 Lembaga	0	Dinas Pendidikan

**Penetapan Rencana Kerja Pemerintah Daerah (RKPD)**  
**Kabupaten Sumedang**  
**Tahun 2022**

Kode	Urusan/ Bidang Urusan/ Program/ Kegiatan/ Sub Kegiatan	Indikator Program/ Kegiatan/ Sub Kegiatan	Target Akhir Periode RPJMD	Realisasi Capaian RKPD Tahun 2020	Prakiraan Capaian Target RKPD Tahun 2021	Capaian Kinerja dan Kerangka Pendanaan						Kelompok Sasaran	Prakiraan Maju Rencana Tahun 2023		Perangkat Daerah Penanggung Jawab
						Target 2022	Pagu Indikatif	Lokasi	Sumber Dana	Prioritas			Target	Pagu Indikatif	
										Nasional	Daerah				
1.01.02.2.04.17	Pengelolaan Dana BOP Sekolah Nonformal/Kesetaraan	Jumlah Lembaga	40 lembaga			40 lembaga	268,190,000	Kab. Sumedang, Semua Kecamatan, Semua Kelurahan	[DANA KHUSUS] - PENDAPATAN ASLI DAERAH		Akselerasi Pelayanan Dasar	Lembaga, Pendidik dan Tenaga Kependidikan, Warga Belajar	40 lembaga	0	Dinas Pendidikan
<b>1</b>	<b>URUSAN PEMERINTAHAN WAJIB YANG BERKAITAN DENGAN PELAYANAN DASAR</b>														
<b>1.02</b>	<b>URUSAN PEMERINTAHAN BIDANG KESEHATAN</b>						<b>628,385,825,614</b>							<b>206,510,540,610</b>	
1.02.01	<b>PROGRAM PENUNJANG URUSAN PEMERINTAHAN DAERAH KABUPATEN/KOTA</b>	Persentase Ketersediaan Dokumen Perencanaan, Penganggaran, dan Evaluasi Kinerja Perangkat Daerah yang tepat waktu dan sesuai peraturan perundang-undangan	Persen		Persen	100 Persen	<b>89,787,648,310</b>						100 Persen	<b>89,787,648,310</b>	
1.02.01.2.01	<b>Perencanaan, Penganggaran, dan Evaluasi Kinerja Perangkat Daerah</b>	Jumlah Laporan Penyusunan Perencanaan, Penganggaran, dan Evaluasi Kinerja Perangkat Daerah	Laporan		Laporan	35 Laporan	<b>360,000,000</b>						35 Laporan	<b>360,000,000</b>	
1.02.01.2.01.01	Penyusunan Dokumen Perencanaan Perangkat Daerah	Jumlah Dokumen Perencanaan Perangkat Daerah	6 Dokumen			6 Dokumen	150,000,000	Kab. Sumedang, Semua Kecamatan, Semua Kelurahan	[DANA KHUSUS] - PENDAPATAN ASLI DAERAH	Memperkuat Infrastruktur Untuk Mendukung Pengembangan Ekonomi Dan Pelayanan Dasar	Akselerasi Pelayanan Dasar	Pegawai Dinas	6 Dokumen	150,000,000	Dinas Kesehatan
1.02.01.2.01.02	Koordinasi dan Penyusunan Dokumen RKA-SKPD	Jumlah Dokumen RKA-SKPD dan Jumlah Dokumen Perubahan RKA-SKPD	2 Dokumen			2 Dokumen	30,000,000	Kab. Sumedang, Semua Kecamatan, Semua Kelurahan	[DANA KHUSUS] - PENDAPATAN ASLI DAERAH	Memperkuat Infrastruktur Untuk Mendukung Pengembangan Ekonomi Dan Pelayanan Dasar	Akselerasi Pelayanan Dasar	Pegawai Dinas	2 Dokumen	30,000,000	Dinas Kesehatan
1.02.01.2.01.04	Koordinasi dan Penyusunan DPA-SKPD	Jumlah Dokumen DPA-SKPD dan Jumlah Dokumen Perubahan DPA-SKPD	2 Dokumen			2 Dokumen	30,000,000	Kab. Sumedang, Semua Kecamatan, Semua Kelurahan	[DANA KHUSUS] - PENDAPATAN ASLI DAERAH	Memperkuat Infrastruktur Untuk Mendukung Pengembangan Ekonomi Dan Pelayanan Dasar	Akselerasi Pelayanan Dasar	Pegawai Dinas	2 Dokumen	30,000,000	Dinas Kesehatan
1.02.01.2.01.06	Koordinasi dan Penyusunan Laporan Capaian Kinerja dan Ikhtisar Realisasi Kinerja SKPD	Jumlah Laporan Capaian Kinerja dan Ikhtisar Realisasi Kinerja SKPD	25 Laporan			25 Laporan	150,000,000	Kab. Sumedang, Semua Kecamatan, Semua Kelurahan	[DANA KHUSUS] - PENDAPATAN ASLI DAERAH	Memperkuat Infrastruktur Untuk Mendukung Pengembangan Ekonomi Dan Pelayanan Dasar	Akselerasi Pelayanan Dasar	Pegawai Dinas	25 Laporan	150,000,000	Dinas Kesehatan
1.02.01.2.02	<b>Administrasi Keuangan Perangkat Daerah</b>	Jumlah Laporan Administrasi Keuangan Perangkat Daerah	Laporan		Laporan	12 Laporan	<b>87,546,504,310</b>						12 Laporan	<b>87,546,504,310</b>	
1.02.01.2.02.01	Penyediaan Gaji dan Tunjangan ASN	Jumlah laporan Penyediaan Gaji dan Tunjangan ASN	12 Laporan			12 Laporan	87,271,504,310	Kab. Sumedang, Semua Kecamatan, Semua Kelurahan	[DANA KHUSUS] - PENDAPATAN ASLI DAERAH	Memperkuat Infrastruktur Untuk Mendukung Pengembangan Ekonomi Dan Pelayanan Dasar	Akselerasi Pelayanan Dasar	Pegawai Dinkes	12 Laporan	87,271,504,310	Dinas Kesehatan

**Penetapan Rencana Kerja Pemerintah Daerah (RKPD)  
Kabupaten Sumedang  
Tahun 2022**

Kode	Urusan/ Bidang Urusan/ Program/ Kegiatan/ Sub Kegiatan	Indikator Program/ Kegiatan/ Sub Kegiatan	Target Akhir Periode RPJMD	Realisasi Capaian RKPD Tahun 2020	Prakiraan Capaian Target RKPD Tahun 2021	Capaian Kinerja dan Kerangka Pendanaan						Kelompok Sasaran	Prakiraan Maju Rencana Tahun 2023		Perangkat Daerah Penanggung Jawab
						Target 2022	Pagu Indikatif	Lokasi	Sumber Dana	Prioritas			Target	Pagu Indikatif	
										Nasional	Daerah				
1.02.01.2.03	Pelaksanaan Penatausahaan dan Pengujian/Verifikasi Keuangan SKPD	Jumlah Laporan Penatausahaan dan Pengujian/Verifikasi Keuangan SKPD	12 Laporan			12 Laporan	200,000,000	Kab. Sumedang, Semua Kecamatan, Semua Kelurahan	[DANA KHUSUS] - PENDAPATAN ASLI DAERAH	Memperkuat Infrastruktur Untuk Mendukung Pengembangan Ekonomi Dan Pelayanan Dasar	Akselerasi Pelayanan Dasar	Pegawai Dinkes	12 Laporan	200,000,000	Dinas Kesehatan
1.02.01.2.07	Koordinasi dan Penyusunan Laporan Keuangan Bulanan/Triwulanan/Semesteran SKPD dan Laporan Tanggapan Pemeriksaan	Jumlah Laporan Keuangan Bulanan/Triwulanan/Semesteran/Akhir Tahun SKPD dan Laporan Tanggapan Pemeriksaan	19 Laporan			19 Laporan	75,000,000	Kab. Sumedang, Semua Kecamatan, Semua Kelurahan	[DANA KHUSUS] - PENDAPATAN ASLI DAERAH	Memperkuat Infrastruktur Untuk Mendukung Pengembangan Ekonomi Dan Pelayanan Dasar	Akselerasi Pelayanan Dasar	Pegawai Dinkes	19 Laporan	75,000,000	Dinas Kesehatan
1.02.01.2.05	<b>Administrasi Kepegawaian Perangkat Daerah</b>	Jumlah Laporan Administrasi Kepegawaian Perangkat Daerah	Laporan		Laporan	12 Laporan	<b>50,000,000</b>						12 Laporan	<b>50,000,000</b>	
1.02.01.2.03	Pendataan dan Pengolahan Administrasi Kepegawaian	Jumlah Laporan Administrasi Kepegawaian	12 Laporan			12 Laporan	25,000,000	Kab. Sumedang, Semua Kecamatan, Semua Kelurahan	[DANA KHUSUS] - PENDAPATAN ASLI DAERAH	Memperkuat Infrastruktur Untuk Mendukung Pengembangan Ekonomi Dan Pelayanan Dasar	Akselerasi Pelayanan Dasar	Pegawai Dinas	12 Laporan	25,000,000	Dinas Kesehatan
1.02.01.2.05	Bimbingan Teknis Implementasi Peraturan Perundang-Undangan	Jumlah Aparatur yang Mengikuti Bimbingan Teknis Implementasi Peraturan Perundang-Undangan	15 Orang			15 Orang	25,000,000	Kab. Sumedang, Semua Kecamatan, Semua Kelurahan	[DANA KHUSUS] - PENDAPATAN ASLI DAERAH	Memperkuat Infrastruktur Untuk Mendukung Pengembangan Ekonomi Dan Pelayanan Dasar	Akselerasi Pelayanan Dasar	Pegawai Dinas	15 Orang	25,000,000	Dinas Kesehatan
1.02.01.2.06	<b>Administrasi Umum Perangkat Daerah</b>	Jumlah Laporan Administrasi Umum Perangkat Daerah	Laporan		Laporan	12 Laporan	<b>606,394,000</b>						12 Laporan	<b>606,394,000</b>	
1.02.01.2.02	Penyediaan Peralatan dan Perlengkapan Kantor	Jumlah Laporan Penyediaan Peralatan dan Perlengkapan Kantor	12 Laporan			12 Laporan	104,933,000	Kab. Sumedang, Semua Kecamatan, Semua Kelurahan	[DANA KHUSUS] - PENDAPATAN ASLI DAERAH	Memperkuat Infrastruktur Untuk Mendukung Pengembangan Ekonomi Dan Pelayanan Dasar	Akselerasi Pelayanan Dasar	Pegawai Dinkes	12 Laporan	104,933,000	Dinas Kesehatan
1.02.01.2.04	Penyediaan Bahan Logistik Kantor	Jumlah Laporan Penyediaan Bahan Logistik Kantor	12 Laporan			12 Laporan	50,000,000	Kab. Sumedang, Semua Kecamatan, Semua Kelurahan	[DANA KHUSUS] - PENDAPATAN ASLI DAERAH	Memperkuat Infrastruktur Untuk Mendukung Pengembangan Ekonomi Dan Pelayanan Dasar	Akselerasi Pelayanan Dasar	Pegawai Dinkes	12 Laporan	50,000,000	Dinas Kesehatan
1.02.01.2.05	Penyediaan Barang Cetak dan Penggandaan	Jumlah Laporan Penyediaan Barang Cetak dan Penggandaan	12 Laporan			12 Laporan	15,000,000	Kab. Sumedang, Semua Kecamatan, Semua Kelurahan	[DANA KHUSUS] - PENDAPATAN ASLI DAERAH	Memperkuat Infrastruktur Untuk Mendukung Pengembangan Ekonomi Dan Pelayanan Dasar	Akselerasi Pelayanan Dasar	Pegawai Dinkes	12 Laporan	15,000,000	Dinas Kesehatan

**Penetapan Rencana Kerja Pemerintah Daerah (RKPD)  
Kabupaten Sumedang  
Tahun 2022**

Kode	Urusan/ Bidang Urusan/ Program/ Kegiatan/ Sub Kegiatan	Indikator Program/ Kegiatan/ Sub Kegiatan	Target Akhir Periode RPJMD	Realisasi Capaian RKPD Tahun 2020	Prakiraan Capaian Target RKPD Tahun 2021	Capaian Kinerja dan Kerangka Pendanaan					Kelompok Sasaran	Prakiraan Maju Rencana Tahun 2023		Perangkat Daerah Penanggung Jawab	
						Target 2022	Pagu Indikatif	Lokasi	Sumber Dana	Prioritas		Target	Pagu Indikatif		
										Nasional					Daerah
1.02.01.2.06.06	Penyediaan Bahan Bacaan dan Peraturan Perundang-undangan	Jumlah Laporan Penyediaan Bahan Bacaan dan Peraturan Perundang-undangan	12 Laporan			12 Laporan	20,000,000	Kab. Sumedang, Semua Kecamatan, Semua Kelurahan	[DANA KHUSUS] - PENDAPATAN ASLI DAERAH	Memperkuat Infrastruktur Untuk Mendukung Pengembangan Ekonomi Dan Pelayanan Dasar	Akselerasi Pelayanan Dasar	Pegawai Dinkes	12 Laporan	20,000,000	Dinas Kesehatan
1.02.01.2.06.09	Penyelenggaraan Rapat Koordinasi dan Konsultasi SKPD	Jumlah Laporan Penyelenggaraan Rapat Koordinasi dan Konsultasi SKPD	12 Laporan			12 Laporan	139,631,000	Kab. Sumedang, Semua Kecamatan, Semua Kelurahan	[DANA KHUSUS] - PENDAPATAN ASLI DAERAH	Memperkuat Infrastruktur Untuk Mendukung Pengembangan Ekonomi Dan Pelayanan Dasar	Akselerasi Pelayanan Dasar	Pegawai Dinkes	12 Laporan	139,631,000	Dinas Kesehatan
1.02.01.2.06.11	Dukungan Pelaksanaan Sistem Pemerintahan Berbasis Elektronik pada SKPD	Jumlah Laporan Dukungan Pelaksanaan Sistem Pemerintahan Berbasis Elektronik pada SKPD	1 Laporan			1 Laporan	276,830,000	Kab. Sumedang, Semua Kecamatan, Semua Kelurahan	[DANA KHUSUS] - PENDAPATAN ASLI DAERAH	Memperkuat Infrastruktur Untuk Mendukung Pengembangan Ekonomi Dan Pelayanan Dasar	Akselerasi Pelayanan Dasar	Pegawai Dinkes	1 Laporan	276,830,000	Dinas Kesehatan
1.02.01.2.07.7	<b>Pengadaan Barang Milik Daerah Penunjang Urusan Pemerintah Daerah</b>	Jumlah Laporan Pengadaan Barang Milik Daerah Penunjang Urusan Pemerintah Daerah	Laporan		Laporan	11 Laporan	<b>176,000,000</b>						11 Laporan	<b>176,000,000</b>	
1.02.01.2.07.06	Pengadaan Peralatan dan Mesin Lainnya	Jumlah Peralatan dan Mesin Lainnya	10 Unit			10 Unit	76,000,000	Kab. Sumedang, Semua Kecamatan, Semua Kelurahan	[DANA KHUSUS] - PENDAPATAN ASLI DAERAH	Memperkuat Infrastruktur Untuk Mendukung Pengembangan Ekonomi Dan Pelayanan Dasar	Akselerasi Pelayanan Dasar	Pegawai Dinas	10 Unit	76,000,000	Dinas Kesehatan
1.02.01.2.07.10	Pengadaan Sarana dan Prasarana Gedung Kantor atau Bangunan Lainnya	Jumlah Sarana dan Prasarana Gedung Kantor atau Bangunan Lainnya	1 Unit			1 Unit	100,000,000	Kab. Sumedang, Semua Kecamatan, Semua Kelurahan	[DANA KHUSUS] - PENDAPATAN ASLI DAERAH	Memperkuat Infrastruktur Untuk Mendukung Pengembangan Ekonomi Dan Pelayanan Dasar	Akselerasi Pelayanan Dasar	Pegawai Dinas	1 Unit	100,000,000	Dinas Kesehatan
1.02.01.2.08.8	<b>Penyediaan Jasa Penunjang Urusan Pemerintahan Daerah</b>	Jumlah Laporan Penyediaan Jasa Penunjang Urusan Pemerintahan Daerah	Laporan		Laporan	24 Laporan	<b>676,000,000</b>						24 Laporan	<b>676,000,000</b>	
1.02.01.2.08.02	Penyediaan Jasa Komunikasi, Sumber Daya Air dan Listrik	Jumlah Laporan Penyediaan Jasa Komunikasi, Sumber Daya Air, dan Listrik	12 Laporan			12 Laporan	124,000,000	Kab. Sumedang, Semua Kecamatan, Semua Kelurahan	[DANA KHUSUS] - PENDAPATAN ASLI DAERAH	Memperkuat Infrastruktur Untuk Mendukung Pengembangan Ekonomi Dan Pelayanan Dasar	Akselerasi Pelayanan Dasar	Pegawai Dinkes	12 Laporan	124,000,000	Dinas Kesehatan
1.02.01.2.08.04	Penyediaan Jasa Pelayanan Umum Kantor	Jumlah Laporan Penyediaan Jasa Pelayanan Umum Kantor	12 Laporan			12 Laporan	552,000,000	Kab. Sumedang, Semua Kecamatan, Semua Kelurahan	[DANA KHUSUS] - PENDAPATAN ASLI DAERAH	Memperkuat Infrastruktur Untuk Mendukung Pengembangan Ekonomi Dan Pelayanan Dasar	Akselerasi Pelayanan Dasar	Pegawai Dinkes	12 Laporan	552,000,000	Dinas Kesehatan



**Penetapan Rencana Kerja Pemerintah Daerah (RKPD)  
Kabupaten Sumedang  
Tahun 2022**

Kode	Urusan/ Bidang Urusan/ Program/ Kegiatan/ Sub Kegiatan	Indikator Program/ Kegiatan/ Sub Kegiatan	Target Akhir Periode RPJMD	Realisasi Capaian RKPD Tahun 2020	Prakiraan Capaian Target RKPD Tahun 2021	Capaian Kinerja dan Kerangka Pendanaan					Kelompok Sasaran	Prakiraan Maju Rencana Tahun 2023		Perangkat Daerah Penanggung Jawab	
						Target 2022	Pagu Indikatif	Lokasi	Sumber Dana	Prioritas		Target	Pagu Indikatif		
										Nasional					Daerah
1 02 01 2.0 9	Pemeliharaan Barang Milik Daerah Penunjang Urusan Pemerintahan Daerah	Jumlah Laporan Pemeliharaan Barang Milik Daerah Penunjang Urusan Pemerintahan Daerah	Laporan		Laporan	4 Laporan	372,750,000					4 Laporan	372,750,000		
1 02 01 2.0 9 02	Penyediaan Jasa Pemeliharaan, Biaya Pemeliharaan, Pajak, dan Perizinan Kendaraan Dinas Operasional atau Lapangan	Jumlah Laporan Penyediaan Jasa Pemeliharaan, Biaya Pemeliharaan, Pajak, dan Perizinan Kendaraan Dinas Operasional atau Lapangan	12 Laporan			12 Laporan	152,750,000	Kab. Sumedang, Semua Kecamatan, Semua Kelurahan	[DANA KHUSUS] - PENDAPATAN ASLI DAERAH	Memperkuat Infrastruktur Untuk Mendukung Pengembangan Ekonomi Dan Pelayanan Dasar	Akselerasi Pelayanan Dasar	Pegawai Dinas	12 Laporan	152,750,000	Dinas Kesehatan
1 02 01 2.0 9 06	Pemeliharaan Peralatan dan Mesin Lainnya	Jumlah Laporan Pemeliharaan Peralatan dan Mesin Lainnya	12 Laporan			12 Laporan	10,000,000	Kab. Sumedang, Semua Kecamatan, Semua Kelurahan	[DANA KHUSUS] - PENDAPATAN ASLI DAERAH	Memperkuat Infrastruktur Untuk Mendukung Pengembangan Ekonomi Dan Pelayanan Dasar	Akselerasi Pelayanan Dasar	Pegawai Dinas	12 Laporan	10,000,000	Dinas Kesehatan
1 02 01 2.0 9 09	Pemeliharaan/Rehabi litasi Gedung Kantor dan Bangunan Lainnya	Jumlah Laporan Pemeliharaan/Rehabi litasi Gedung Kantor dan Bangunan Lainnya	1 Laporan			1 Laporan	200,000,000	Kab. Sumedang, Semua Kecamatan, Semua Kelurahan	[DANA KHUSUS] - PENDAPATAN ASLI DAERAH	Memperkuat Infrastruktur Untuk Mendukung Pengembangan Ekonomi Dan Pelayanan Dasar	Akselerasi Pelayanan Dasar	Pegawai Dinas	1 Laporan	200,000,000	Dinas Kesehatan
1 02 01 2.0 9 10	Pemeliharaan/Rehabi litasi Sarana dan Prasarana Gedung Kantor atau Bangunan Lainnya	Jumlah Laporan Pemeliharaan/Rehabi litasi Sarana dan Prasarana Gedung Kantor atau Bangunan Lainnya	1 Laporan			1 Laporan	10,000,000	Kab. Sumedang, Semua Kecamatan, Semua Kelurahan	[DANA KHUSUS] - PENDAPATAN ASLI DAERAH	Memperkuat Infrastruktur Untuk Mendukung Pengembangan Ekonomi Dan Pelayanan Dasar	Akselerasi Pelayanan Dasar	Pegawai Dinas	1 Laporan	10,000,000	Dinas Kesehatan
1 02 02	<b>PROGRAM PEMENUHAN UPAYA KESEHATAN PERORANGAN DAN UPAYA KESEHATAN MASYARAKAT</b>	Cakupan Fasilitas Pelayanan Kesehatan yang Sesuai Standar	Persen		Persen	25 Persen	534,386,495,854						25 Persen	112,517,892,300	
1 02 02 2.0 1	<b>Penyediaan Fasilitas Pelayanan Kesehatan untuk UKM dan UKP Kewenangan Daerah Kabupaten/Kota</b>	Persentase Fasilitas Pelayanan Kesehatan yang memiliki sarana sesuai standar	Persen		Persen	25 Persen	448,694,880,704						25 Persen	57,919,892,300	
1 02 02 2.0 1 01	Pembangunan Rumah Sakit beserta Sarana dan Prasarana Pendukungnya	Jumlah Rumah Sakit yang dibangun	1 Paket			1 Paket	300,000,000,000	Kab. Sumedang, Jatigede, Mekarasih	[DANA KHUSUS] - Bantuan Keuangan Khusus dari Pemerintah Daerah Provinsi	Memperkuat Infrastruktur Untuk Mendukung Pengembangan Ekonomi Dan Pelayanan Dasar	Akselerasi Pelayanan Dasar	Puskesmas dan Masyarakat	1 Paket	0	Dinas Kesehatan
1 02 02 2.0 1 02	Pembangunan Puskesmas	Jumlah Puskesmas yang dibangun baru	9 Paket			9 Paket	31,540,000,000	Semua Kabupaten/K ota, Semua Kecamatan, Semua Kelurahan	[DANA KHUSUS] - Dana Transfer Umum - Dana Alokasi Umum [DANA KHUSUS] - Bantuan Keuangan Khusus dari Pemerintah Daerah Provinsi	Memperkuat Infrastruktur Untuk Mendukung Pengembangan Ekonomi Dan Pelayanan Dasar	Akselerasi Pelayanan Dasar	Puskesmas dan Masyarakat	9 Paket	11,005,687,200	Dinas Kesehatan

**Penetapan Rencana Kerja Pemerintah Daerah (RKPD)  
Kabupaten Sumedang  
Tahun 2022**

Kode	Urusan/ Bidang Urusan/ Program/ Kegiatan/ Sub Kegiatan	Indikator Program/ Kegiatan/ Sub Kegiatan	Target Akhir Periode RPJMD	Realisasi Capaian RKPD Tahun 2020	Prakiraan Capaian Target RKPD Tahun 2021	Capaian Kinerja dan Kerangka Pendanaan					Kelompok Sasaran	Prakiraan Maju Rencana Tahun 2023		Perangkat Daerah Penanggung Jawab	
						Target 2022	Pagu Indikatif	Lokasi	Sumber Dana	Prioritas		Target	Pagu Indikatif		
										Nasional					Daerah
1.02.02.2.01.03	Pembangunan Fasilitas Kesehatan Lainnya	Jumlah Puskesmas Pembantu dan bangunan PSC yang dibangun	31 Unit			31 Unit	14,000,000,000	Kab. Sumedang, Semua Kecamatan, Semua Kelurahan	[DANA KHUSUS] - DBH CHT [DANA KHUSUS] - Dana Transfer Umum - Dana Alokasi Umum	Memperkuat Infrastruktur Untuk Mendukung Pengembangan Ekonomi Dan Pelayanan Dasar	Akselerasi Pelayanan Dasar	Puskesmas dan Masyarakat	31 Unit	6,000,000,000	Dinas Kesehatan
1.02.02.2.01.06	Pengembangan Puskesmas	Jumlah Renovasi puskesmas	5 Paket			5 Paket	15,000,000,000	Kab. Sumedang, Semua Kecamatan, Semua Kelurahan	[DANA KHUSUS] - DAK Fisik - Bidang Kesehatan - Reguler - Pelayanan Kesehatan Dasar	Memperkuat Infrastruktur Untuk Mendukung Pengembangan Ekonomi Dan Pelayanan Dasar	Akselerasi Pelayanan Dasar	Puskesmas dan Masyarakat	5 Paket	10,000,000,000	Dinas Kesehatan
1.02.02.2.01.07	Pengembangan Fasilitas Kesehatan Lainnya	Jumlah Renovasi Labkesda	1 Paket			1 Paket	3,000,000,000	Kab. Sumedang, Semua Kecamatan, Semua Kelurahan	[DANA KHUSUS] - DAK Fisik - Bidang Kesehatan - Reguler - Pelayanan Kesehatan Dasar	Memperkuat Infrastruktur Untuk Mendukung Pengembangan Ekonomi Dan Pelayanan Dasar	Akselerasi Pelayanan Dasar	Puskesmas dan Masyarakat	1 Paket	0	Dinas Kesehatan
1.02.02.2.01.09	Rehabilitasi dan Pemeliharaan Puskesmas	Jumlah Puskesmas yang direhabilitasi	9 Paket			9 Paket	19,112,950,000	Kab. Sumedang, Semua Kecamatan, Semua Kelurahan	[DANA KHUSUS] - DBH CHT [DANA KHUSUS] - Dana Transfer Umum - Dana Alokasi Umum [DANA KHUSUS] - Bantuan Keuangan Khusus dari Pemerintah Daerah Provinsi	Memperkuat Infrastruktur Untuk Mendukung Pengembangan Ekonomi Dan Pelayanan Dasar	Akselerasi Pelayanan Dasar	Puskesmas dan Masyarakat	9 Paket	8,350,000,000	Dinas Kesehatan
1.02.02.2.01.10	Rehabilitasi dan Pemeliharaan Fasilitas Kesehatan Lainnya	Jumlah Puskesmas Pembantu yang direhabilitasi Jumlah rumah dinas yang direhabilitasi	15 unit 30 Unit			15 unit 30 Unit	9,000,000,000	Kab. Sumedang, Semua Kecamatan, Semua Kelurahan	[DANA KHUSUS] - DBH CHT [DANA KHUSUS] - Dana Transfer Umum - Dana Alokasi Umum	Memperkuat Infrastruktur Untuk Mendukung Pengembangan Ekonomi Dan Pelayanan Dasar	Akselerasi Pelayanan Dasar	Puskesmas dan Masyarakat	15 unit 30 Unit	1,300,000,000	Dinas Kesehatan
1.02.02.2.01.13	Pengadaan Prasarana dan Pendukung Fasilitas Pelayanan Kesehatan	Jumlah Pengadaan Prasarana dan Pendukung Fasilitas Pelayanan Kesehatan	40 unit			40 unit	6,700,000,000	Kab. Sumedang, Semua Kecamatan, Semua Kelurahan	[DANA KHUSUS] - DBH CHT [DANA KHUSUS] - Dana Transfer Umum - Dana Alokasi Umum [DANA KHUSUS] - DAK Fisik - Bidang Kesehatan - Reguler - Pelayanan Kesehatan Dasar	Memperkuat Infrastruktur Untuk Mendukung Pengembangan Ekonomi Dan Pelayanan Dasar	Akselerasi Pelayanan Dasar	Puskesmas dan Masyarakat	40 unit	3,080,000,000	Dinas Kesehatan
1.02.02.2.01.14	Pengadaan Alat Kesehatan/Alat Penunjang Medik Fasilitas Pelayanan Kesehatan	Jumlah pengadaan alat kesehatan/alat penunjang medik untuk Puskesmas Rawat Jalan dan Rawat Inap mampu Poned	30 Paket			30 Paket	24,025,077,151	Kab. Sumedang, Semua Kecamatan, Semua Kelurahan	[DANA KHUSUS] - Dana Transfer Umum - Dana Alokasi Umum [DANA KHUSUS] - DAK Fisik - Bidang Kesehatan - Reguler - Pelayanan Kesehatan Dasar [DANA KHUSUS] - Bantuan Keuangan Khusus dari Pemerintah Daerah Provinsi	Memperkuat Infrastruktur Untuk Mendukung Pengembangan Ekonomi Dan Pelayanan Dasar	Akselerasi Pelayanan Dasar	Puskesmas dan Masyarakat	30 Paket	7,000,000,000	Dinas Kesehatan

**Penetapan Rencana Kerja Pemerintah Daerah (RKPD)  
Kabupaten Sumedang  
Tahun 2022**

Kode	Urusan/ Bidang Urusan/ Program/ Kegiatan/ Sub Kegiatan	Indikator Program/ Kegiatan/ Sub Kegiatan	Target Akhir Periode RPJMD	Realisasi Capaian RKPD Tahun 2020	Prakiraan Capaian Target RKPD Tahun 2021	Capaian Kinerja dan Kerangka Pendanaan						Kelompok Sasaran	Prakiraan Maju Rencana Tahun 2023		Perangkat Daerah Penanggung Jawab
						Target 2022	Pagu Indikatif	Lokasi	Sumber Dana	Prioritas			Target	Pagu Indikatif	
										Nasional	Daerah				
1.02.02.2.01.15	Pengadaan dan Pemeliharaan Alat Kalibrasi	Jumlah Alat Kalibrasi	36 Set			36 Set	733,000,000	Kab. Sumedang, Semua Kecamatan, Semua Kelurahan	[DANA KHUSUS] - Dana Transfer Umum - Dana Alokasi Umum [DANA KHUSUS] - DAK Non Fisik - BOKKB - BOK	Memperkuat Infrastruktur Untuk Mendukung Pengembangan Ekonomi Dan Pelayanan Dasar	Akselerasi Pelayanan Dasar	Puskesmas dan Masyarakat	36 Set	733,000,000	Dinas Kesehatan
1.02.02.2.01.16	Pengadaan Obat, Vaksin	Jumlah pengadaan obat untuk fasilitas Kesehatan	2 Paket			2 Paket	9,506,999,953	Kab. Sumedang, Semua Kecamatan, Semua Kelurahan	[DANA KHUSUS] - Dana Transfer Umum - Dana Alokasi Umum [DANA KHUSUS] - DAK Fisik - Bidang Kesehatan - Reguler - Pelayanan Kefarmasian dan Perbekalan Kesehatan	Memperkuat Infrastruktur Untuk Mendukung Pengembangan Ekonomi Dan Pelayanan Dasar	Akselerasi Pelayanan Dasar Akselerasi Pelayanan Dasar	Puskesmas dan Masyarakat	2 Paket	7,000,000,000	Dinas Kesehatan
1.02.02.2.01.17	Pengadaan Bahan Habis Pakai	Jumlah paket pengadaan obat untuk fasilitas Kesehatan	5 Paket			5 Paket	15,575,648,500	Kab. Sumedang, Semua Kecamatan, Semua Kelurahan	[DANA KHUSUS] - Dana Transfer Umum - Dana Alokasi Umum [DANA KHUSUS] - DAK Fisik - Bidang Kesehatan - Reguler - Pelayanan Kesehatan Dasar [DANA KHUSUS] - DAK Fisik - Bidang Kesehatan - Reguler - Pelayanan Kefarmasian dan Perbekalan Kesehatan	Memperkuat Infrastruktur Untuk Mendukung Pengembangan Ekonomi Dan Pelayanan Dasar	Akselerasi Pelayanan Dasar Akselerasi Pelayanan Dasar	Puskesmas dan Masyarakat	5 Paket	2,500,000,000	Dinas Kesehatan
1.02.02.2.01.19	Pemeliharaan Prasarana dan Pendukung Fasilitas Pelayanan Kesehatan	Jumlah Ambulance atau Pusling yang dilakukan pemeliharaan	40 buah			40 buah	350,000,000	Kab. Sumedang, Semua Kecamatan, Semua Kelurahan	[DANA KHUSUS] - DBH CHT [DANA KHUSUS] - Dana Transfer Umum - Dana Alokasi Umum	Memperkuat Infrastruktur Untuk Mendukung Pengembangan Ekonomi Dan Pelayanan Dasar	Akselerasi Pelayanan Dasar	Puskesmas dan Masyarakat	40 buah	800,000,000	Dinas Kesehatan
1.02.02.2.01.21	Distribusi Alat Kesehatan, Obat, Vaksin, Bahan Medis Habis Pakai (BMHP), Makanan dan Minuman ke Puskesmas serta Fasilitas Kesehatan Lainnya	Jumlah Laporan Distribusi Alat Kesehatan, Obat, Vaksin, BMHP, Makanan dan Minuman ke Puskesmas serta Fasilitas Kesehatan Lainnya	12 Laporan			12 Laporan	151,205,100	Kab. Sumedang, Semua Kecamatan, Semua Kelurahan	[DANA KHUSUS] - DAK Non Fisik - BOKKB - BOK	Memperkuat Infrastruktur Untuk Mendukung Pengembangan Ekonomi Dan Pelayanan Dasar	Akselerasi Pelayanan Dasar	Puskesmas dan Masyarakat	12 Laporan	151,205,100	Dinas Kesehatan
1.02.02.2.02	<b>Penyediaan Layanan Kesehatan untuk UKM dan UKP Rujukan Tingkat Daerah Kabupaten/Kota</b>	Persentase Fasilitas Pelayanan Kesehatan Yang Memberikan Pelayanan Sesuai Standar	Persen		Persen	25 Persen	<b>83,782,551,250</b>						25 Persen	<b>53,148,000,000</b>	
1.02.02.2.02.01	Pengelolaan Pelayanan Kesehatan Ibu Hamil	Jumlah Pengelolaan Pelayanan Ibu Hamil	4 Laporan			4 Laporan	464,970,000	Kab. Sumedang, Semua Kecamatan, Semua Kelurahan	[DANA KHUSUS] - Dana Transfer Umum - Dana Alokasi Umum [DANA KHUSUS] - DAK Non Fisik - BOKKB - BOK	Memperkuat Infrastruktur Untuk Mendukung Pengembangan Ekonomi Dan Pelayanan Dasar	Akselerasi Pelayanan Dasar	Puskesmas dan Masyarakat	4 Laporan	350,000,000	Dinas Kesehatan

**Penetapan Rencana Kerja Pemerintah Daerah (RKPD)  
Kabupaten Sumedang  
Tahun 2022**

Kode	Urusan/ Bidang Urusan/ Program/ Kegiatan/ Sub Kegiatan	Indikator Program/ Kegiatan/ Sub Kegiatan	Target Akhir Periode RPJMD	Realisasi Capaian RKPD Tahun 2020	Prakiraan Capaian Target RKPD Tahun 2021	Capaian Kinerja dan Kerangka Pendanaan					Kelompok Sasaran	Prakiraan Maju Rencana Tahun 2023		Perangkat Daerah Penanggung Jawab	
						Target 2022	Pagu Indikatif	Lokasi	Sumber Dana	Prioritas		Target	Pagu Indikatif		
										Nasional					Daerah
1.02.02.2.02	Pengelolaan Pelayanan Kesehatan Ibu Bersalin	Jumlah Pengelolaan Pelayanan Kesehatan Ibu Bersalin	13 Laporan			13 Laporan	4,350,000,000	Kab. Sumedang, Semua Kecamatan, Semua Kelurahan	[DANA KHUSUS] - Dana Transfer Umum - Dana Alokasi Umum [DANA KHUSUS] - DAK Non Fisik - BOKKB - Jaminan Persalinan	Memperkuat Infrastruktur Untuk Mendukung Pengembangan Ekonomi Dan Pelayanan Dasar	Akselerasi Pelayanan Dasar	Puskesmas dan Masyarakat	13 Laporan	775,000,000	Dinas Kesehatan
1.02.02.2.03	Pengelolaan Pelayanan Kesehatan Bayi Baru Lahir	Jumlah Pengelolaan Pelayanan Kesehatan Bayi Baru Lahir	6 Laporan			6 Laporan	350,000,000	Kab. Sumedang, Semua Kecamatan, Semua Kelurahan	[DANA KHUSUS] - Dana Transfer Umum - Dana Alokasi Umum	Memperkuat Infrastruktur Untuk Mendukung Pengembangan Ekonomi Dan Pelayanan Dasar	Akselerasi Pelayanan Dasar	Puskesmas dan Masyarakat	6 Laporan	200,000,000	Dinas Kesehatan
1.02.02.2.04	Pengelolaan Pelayanan Kesehatan Balita	Jumlah Pengelola Pelayanan Kesehatan Balita	9 Laporan			9 Laporan	400,000,000	Kab. Sumedang, Semua Kecamatan, Semua Kelurahan	[DANA KHUSUS] - Dana Transfer Umum - Dana Alokasi Umum	Memperkuat Infrastruktur Untuk Mendukung Pengembangan Ekonomi Dan Pelayanan Dasar	Akselerasi Pelayanan Dasar	Puskesmas dan Masyarakat	9 Laporan	650,000,000	Dinas Kesehatan
1.02.02.2.05	Pengelolaan Pelayanan Kesehatan pada Usia Pendidikan Dasar	Jumlah Pengelola Pelayanan Kesehatan Pada Usia Pendidikan Dasar	12 Laporan			12 Laporan	300,000,000	Kab. Sumedang, Semua Kecamatan, Semua Kelurahan	[DANA KHUSUS] - Dana Transfer Umum - Dana Alokasi Umum	Memperkuat Infrastruktur Untuk Mendukung Pengembangan Ekonomi Dan Pelayanan Dasar	Akselerasi Pelayanan Dasar	Puskesmas dan Masyarakat	12 Laporan	400,000,000	Dinas Kesehatan
1.02.02.2.06	Pengelolaan Pelayanan Kesehatan pada Usia Produktif	Jumlah Pengelolaan Pelayanan Kesehatan pada Usia Produktif	4 Laporan			4 Laporan	215,774,700	Kab. Sumedang, Semua Kecamatan, Semua Kelurahan	[DANA KHUSUS] - Dana Transfer Umum - Dana Alokasi Umum [DANA KHUSUS] - DAK Non Fisik - BOKKB - BOK	Memperkuat Infrastruktur Untuk Mendukung Pengembangan Ekonomi Dan Pelayanan Dasar	Akselerasi Pelayanan Dasar	Puskesmas dan Masyarakat	4 Laporan	200,000,000	Dinas Kesehatan
1.02.02.2.07	Pengelolaan Pelayanan Kesehatan pada Usia Lanjut	Jumlah Pengelolaan Pelayanan Kesehatan pada Usia Lanjut	7 Laporan			7 Laporan	275,030,000	Kab. Sumedang, Semua Kecamatan, Semua Kelurahan	[DANA KHUSUS] - Dana Transfer Umum - Dana Alokasi Umum [DANA KHUSUS] - DAK Non Fisik - BOKKB - BOK	Memperkuat Infrastruktur Untuk Mendukung Pengembangan Ekonomi Dan Pelayanan Dasar	Akselerasi Pelayanan Dasar	Puskesmas dan Masyarakat	7 Laporan	200,000,000	Dinas Kesehatan
1.02.02.2.08	Pengelolaan Pelayanan Kesehatan Penderita Hipertensi	Jumlah Pengelolaan Pelayanan Kesehatan Penderita Hipertensi	3 Laporan			3 Laporan	200,000,000	Kab. Sumedang, Semua Kecamatan, Semua Kelurahan	[DANA KHUSUS] - Dana Transfer Umum - Dana Alokasi Umum	Memperkuat Infrastruktur Untuk Mendukung Pengembangan Ekonomi Dan Pelayanan Dasar	Akselerasi Pelayanan Dasar	Puskesmas dan Masyarakat	3 Laporan	200,000,000	Dinas Kesehatan
1.02.02.2.09	Pengelolaan Pelayanan Kesehatan Penderita Diabetes Melitus	Jumlah Pengelolaan Pelayanan Kesehatan Penderita Diabetes Melitus	3 Laporan			3 Laporan	200,000,000	Kab. Sumedang, Semua Kecamatan, Semua Kelurahan	[DANA KHUSUS] - Dana Transfer Umum - Dana Alokasi Umum	Memperkuat Infrastruktur Untuk Mendukung Pengembangan Ekonomi Dan Pelayanan Dasar	Akselerasi Pelayanan Dasar	Puskesmas dan Masyarakat	3 Laporan	200,000,000	Dinas Kesehatan

**Penetapan Rencana Kerja Pemerintah Daerah (RKPD)  
Kabupaten Sumedang  
Tahun 2022**

Kode	Urusan/ Bidang Urusan/ Program/ Kegiatan/ Sub Kegiatan	Indikator Program/ Kegiatan/ Sub Kegiatan	Target Akhir Periode RPJMD	Realisasi Capaian RKPD Tahun 2020	Prakiraan Capaian Target RKPD Tahun 2021	Capaian Kinerja dan Kerangka Pendanaan					Kelompok Sasaran	Prakiraan Maju Rencana Tahun 2023		Perangkat Daerah Penanggung Jawab	
						Target 2022	Pagu Indikatif	Lokasi	Sumber Dana	Prioritas		Target	Pagu Indikatif		
										Nasional					Daerah
1.02.02.2.0.10	Pengelolaan Pelayanan Kesehatan Orang dengan Gangguan Jiwa Berat	Jumlah Pengelolaan Pelayanan Kesehatan Orang dengan Gangguan Jiwa Berat	3 Laporan			3 Laporan	250,000,000	Kab. Sumedang, Semua Kecamatan, Semua Kelurahan	[DANA KHUSUS] - Dana Transfer Umum - Dana Alokasi Umum	Memperkuat Infrastruktur Untuk Mendukung Pengembangan Ekonomi Dan Pelayanan Dasar	Akselerasi Pelayanan Dasar	Puskesmas dan Masyarakat	3 Laporan	300,000,000	Dinas Kesehatan
1.02.02.2.0.11	Pengelolaan Pelayanan Kesehatan Orang Terduga Tuberkulosis	Jumlah Pengelolaan Pelayanan Kesehatan Orang Terduga Tuberkulosis	3 Laporan			3 Laporan	200,000,000	Kab. Sumedang, Semua Kecamatan, Semua Kelurahan	[DANA KHUSUS] - Dana Transfer Umum - Dana Alokasi Umum	Memperkuat Infrastruktur Untuk Mendukung Pengembangan Ekonomi Dan Pelayanan Dasar	Akselerasi Pelayanan Dasar	Puskesmas dan Masyarakat	3 Laporan	350,000,000	Dinas Kesehatan
1.02.02.2.0.12	Pengelolaan Pelayanan Kesehatan Orang dengan Risiko Terinfeksi HIV	Jumlah Pengelolaan Pelayanan Kesehatan Orang dengan Risiko Terinfeksi HIV	3 Laporan			3 Laporan	200,000,000	Kab. Sumedang, Semua Kecamatan, Semua Kelurahan	[DANA KHUSUS] - Dana Transfer Umum - Dana Alokasi Umum	Memperkuat Infrastruktur Untuk Mendukung Pengembangan Ekonomi Dan Pelayanan Dasar	Akselerasi Pelayanan Dasar	Puskesmas dan Masyarakat	3 Laporan	500,000,000	Dinas Kesehatan
1.02.02.2.0.15	Pengelolaan Pelayanan Kesehatan Gizi Masyarakat	Jumlah Pengelolaan Pelayanan Kesehatan Gizi Masyarakat	14 Laporan			14 Laporan	4,344,813,175	Kab. Sumedang, Semua Kecamatan, Semua Kelurahan	[DANA KHUSUS] - DBH CHT [DANA KHUSUS] - Dana Transfer Umum - Dana Alokasi Umum [DANA KHUSUS] - DAK Fisik - Bidang Kesehatan - Reguler - Pelayanan Kesehatan Dasar [DANA KHUSUS] - DAK Non Fisik - BOKKB - BOK	Memperkuat Infrastruktur Untuk Mendukung Pengembangan Ekonomi Dan Pelayanan Dasar	Akselerasi Pelayanan Dasar	Puskesmas dan Masyarakat	14 Laporan	3,888,000,000	Dinas Kesehatan
1.02.02.2.0.16	Pengelolaan Pelayanan Kesehatan Kerja dan Olahraga	Jumlah Pengelolaan Pelayanan Kesehatan Kerja dan Olahraga	6 Laporan			6 Laporan	353,900,100	Kab. Sumedang, Semua Kecamatan, Semua Kelurahan	[DANA KHUSUS] - Dana Transfer Umum - Dana Alokasi Umum [DANA KHUSUS] - DAK Non Fisik - BOKKB - BOK	Memperkuat Infrastruktur Untuk Mendukung Pengembangan Ekonomi Dan Pelayanan Dasar	Akselerasi Pelayanan Dasar	Puskesmas dan Masyarakat	6 Laporan	425,000,000	Dinas Kesehatan
1.02.02.2.0.17	Pengelolaan Pelayanan Kesehatan Lingkungan	Jumlah Pengelolaan Pelayanan Kesehatan Lingkungan	7 laporan			7 laporan	1,119,565,375	Kab. Sumedang, Semua Kecamatan, Semua Kelurahan	[DANA KHUSUS] - Dana Transfer Umum - Dana Alokasi Umum [DANA KHUSUS] - DAK Non Fisik - BOKKB - BOK	Memperkuat Infrastruktur Untuk Mendukung Pengembangan Ekonomi Dan Pelayanan Dasar	Akselerasi Pelayanan Dasar	Puskesmas dan Masyarakat	7 laporan	3,350,000,000	Dinas Kesehatan
1.02.02.2.0.19	Pengelolaan Pelayanan Kesehatan Tradisional, Akupuntur, Asuhan Mandiri, dan Tradisional Lainnya	Jumlah Pengelolaan Pelayanan Kesehatan Tradisional, Akupuntur, Asuhan Mandiri, dan Tradisional Lainnya	3 laporan			3 laporan	200,000,000	Kab. Sumedang, Semua Kecamatan, Semua Kelurahan	[DANA KHUSUS] - Dana Transfer Umum - Dana Alokasi Umum	Memperkuat Infrastruktur Untuk Mendukung Pengembangan Ekonomi Dan Pelayanan Dasar	Akselerasi Pelayanan Dasar	Puskesmas dan Masyarakat	3 laporan	185,000,000	Dinas Kesehatan
1.02.02.2.0.20	Pengelolaan Surveilans Kesehatan	Jumlah Pengelolaan Surveilans Kesehatan	7 laporan			7 laporan	1,003,605,200	Kab. Sumedang, Semua Kecamatan, Semua Kelurahan	[DANA KHUSUS] - Dana Transfer Umum - Dana Alokasi Umum [DANA KHUSUS] - DAK Non Fisik - BOKKB - BOK	Memperkuat Infrastruktur Untuk Mendukung Pengembangan Ekonomi Dan Pelayanan Dasar	Akselerasi Pelayanan Dasar	Puskesmas dan Masyarakat	7 laporan	400,000,000	Dinas Kesehatan

**Penetapan Rencana Kerja Pemerintah Daerah (RKPD)  
Kabupaten Sumedang  
Tahun 2022**

Kode	Urusan/ Bidang Urusan/ Program/ Kegiatan/ Sub Kegiatan	Indikator Program/ Kegiatan/ Sub Kegiatan	Target Akhir Periode RPJMD	Realisasi Capaian RKPD Tahun 2020	Prakiraan Capaian Target RKPD Tahun 2021	Capaian Kinerja dan Kerangka Pendanaan					Kelompok Sasaran	Prakiraan Maju Rencana Tahun 2023		Perangkat Daerah Penanggung Jawab	
						Target 2022	Pagu Indikatif	Lokasi	Sumber Dana	Prioritas		Target	Pagu Indikatif		
										Nasional					Daerah
1.02.02.2.0.23	Pengelolaan Upaya Kesehatan Khusus	Jumlah Pengelolaan Upaya Kesehatan Khusus	2 laporan			2 laporan	393,250,000	Kab. Sumedang, Semua Kecamatan, Semua Kelurahan	[DANA KHUSUS] - Dana Transfer Umum - Dana Alokasi Umum	Memperkuat Infrastruktur Untuk Mendukung Pengembangan Ekonomi Dan Pelayanan Dasar	Akselerasi Pelayanan Dasar	Puskesmas dan Masyarakat	2 laporan	25,000,000	Dinas Kesehatan
1.02.02.2.0.25	Pelayanan Kesehatan Penyakit Menular dan Tidak Menular	Jumlah Kesehatan Penyakit Menular dan Tidak Menular	3 laporan			3 laporan	1,000,000,000	Kab. Sumedang, Semua Kecamatan, Semua Kelurahan	[DANA KHUSUS] - Dana Transfer Umum - Dana Alokasi Umum	Memperkuat Infrastruktur Untuk Mendukung Pengembangan Ekonomi Dan Pelayanan Dasar	Akselerasi Pelayanan Dasar	Puskesmas dan Masyarakat	3 laporan	800,000,000	Dinas Kesehatan
1.02.02.2.0.26	Pengelolaan Jaminan Kesehatan Masyarakat	Jumlah Pengelolaan Jaminan Kesehatan Masyarakat	2 laporan			2 laporan	57,961,642,700	Kab. Sumedang, Semua Kecamatan, Semua Kelurahan	[DANA KHUSUS] - Dana Transfer Umum - Dana Alokasi Umum [DANA KHUSUS] - Bantuan Keuangan Khusus dari Pemerintah Daerah Provinsi	Memperkuat Infrastruktur Untuk Mendukung Pengembangan Ekonomi Dan Pelayanan Dasar	Akselerasi Pelayanan Dasar	Puskesmas dan Masyarakat	2 laporan	30,150,000,000	Dinas Kesehatan
1.02.02.2.0.29	Penyelenggaraan Kabupaten/Kota Sehat	Jumlah Laporan Penyelenggaraan Kabupaten/Kota Sehat Urusan Kesehatan	1 dokumen			1 dokumen	100,000,000	Kab. Sumedang, Semua Kecamatan, Semua Kelurahan	[DANA KHUSUS] - Dana Transfer Umum - Dana Alokasi Umum	Memperkuat Infrastruktur Untuk Mendukung Pengembangan Ekonomi Dan Pelayanan Dasar	Akselerasi Pelayanan Dasar	Puskesmas dan Masyarakat	1 dokumen	300,000,000	Dinas Kesehatan
1.02.02.2.0.30	Penyediaan Telemedicine di Fasilitas Pelayanan Kesehatan	Jumlah Puskesmas yang Tersedia Layanan Telemedicine	11 Puskesmas			11 Puskesmas	100,000,000	Kab. Sumedang, Semua Kecamatan, Semua Kelurahan	[DANA KHUSUS] - Dana Transfer Umum - Dana Alokasi Umum	Memperkuat Infrastruktur Untuk Mendukung Pengembangan Ekonomi Dan Pelayanan Dasar	Akselerasi Pelayanan Dasar	Puskesmas dan Masyarakat	11 Puskesmas	150,000,000	Dinas Kesehatan
1.02.02.2.0.32	Operasional Pelayanan Rumah Sakit	Jumlah Rumah Sakit yang melakukan pelayanan sesuai standar	4 Rumah Sakit			4 Rumah Sakit	100,000,000	Kab. Sumedang, Semua Kecamatan, Semua Kelurahan	[DANA KHUSUS] - Dana Transfer Umum - Dana Alokasi Umum	Memperkuat Infrastruktur Untuk Mendukung Pengembangan Ekonomi Dan Pelayanan Dasar	Akselerasi Pelayanan Dasar	Puskesmas dan Masyarakat	4 Rumah Sakit	175,000,000	Dinas Kesehatan
1.02.02.2.0.33	Operasional Pelayanan Puskesmas	Jumlah Puskesmas yang melakukan pelayanan sesuai standar Jumlah Puskesmas yang memiliki ijin operasional Jumlah Puskesmas yang mengelola kegiatan PIS-PK	35 Puskesmas 35 Puskesmas 35 Puskesmas			35 Puskesmas 35 Puskesmas 35 Puskesmas	950,000,000	Kab. Sumedang, Semua Kecamatan, Semua Kelurahan	[DANA KHUSUS] - Dana Transfer Umum - Dana Alokasi Umum	Memperkuat Infrastruktur Untuk Mendukung Pengembangan Ekonomi Dan Pelayanan Dasar	Akselerasi Pelayanan Dasar	Puskesmas dan Masyarakat	35 Puskesmas 35 Puskesmas 35 Puskesmas	950,000,000	Dinas Kesehatan
1.02.02.2.0.34	Operasional Pelayanan Fasilitas Kesehatan Lainnya	Jumlah Fasilitas Kesehatan lainnya melakukan pelayanan sesuai standar	90 Faskes			90 Faskes	150,000,000	Kab. Sumedang, Semua Kecamatan, Semua Kelurahan	[DANA KHUSUS] - Dana Transfer Umum - Dana Alokasi Umum	Memperkuat Infrastruktur Untuk Mendukung Pengembangan Ekonomi Dan Pelayanan Dasar	Akselerasi Pelayanan Dasar	Puskesmas dan Masyarakat	90 Faskes	325,000,000	Dinas Kesehatan

**Penetapan Rencana Kerja Pemerintah Daerah (RKPD)  
Kabupaten Sumedang  
Tahun 2022**

Kode	Urusan/ Bidang Urusan/ Program/ Kegiatan/ Sub Kegiatan	Indikator Program/ Kegiatan/ Sub Kegiatan	Target Akhir Periode RPJMD	Realisasi Capaian RKPD Tahun 2020	Prakiraan Capaian Target RKPD Tahun 2021	Capaian Kinerja dan Kerangka Pendanaan						Kelompok Sasaran	Prakiraan Maju Rencana Tahun 2023		Perangkat Daerah Penanggung Jawab
						Target 2022	Pagu Indikatif	Lokasi	Sumber Dana	Prioritas			Target	Pagu Indikatif	
										Nasional	Daerah				
1.02.02.2.0.35	Pelaksanaan Akreditasi Fasilitas Kesehatan di Kabupaten/Kota	Jumlah UPT Puskesmas dan Laboratorium Kesehatan yang terakreditasi	36 UPTD			36 UPTD	5,000,000,000	Kab. Sumedang, Semua Kecamatan, Semua Kelurahan	[DANA KHUSUS] - DAK Non Fisik - BOKKB - Akreditasi Puskesmas	Memperkuat Infrastruktur Untuk Mendukung Pengembangan Ekonomi Dan Pelayanan Dasar	Akselerasi Pelayanan Dasar	Puskesmas dan Masyarakat	36 UPTD	4,000,000,000	Dinas Kesehatan
1.02.02.2.0.36	Investigasi Awal Kejadian Tidak Diharapkan (Kejadian Ikutan Pasca Imunisasi dan Pemberian Obat Massal)	Jumlah Laporan Investigasi Awal Kejadian Tidak Diharapkan (Kejadian Ikutan Pasca Imunisasi dan Pemberian Obat Massal)	1 laporan			1 laporan	50,000,000	Kab. Sumedang, Semua Kecamatan, Semua Kelurahan	[DANA KHUSUS] - Dana Transfer Umum - Dana Alokasi Umum	Memperkuat Infrastruktur Untuk Mendukung Pengembangan Ekonomi Dan Pelayanan Dasar	Akselerasi Pelayanan Dasar	Puskesmas dan Masyarakat	1 laporan	50,000,000	Dinas Kesehatan
1.02.02.2.0.37	Pelaksanaan Kewaspadaan Dini dan Respon Wabah	Jumlah Laporan Pelaksanaan Kewaspadaan Dini dan Respon Wabah	1 laporan			1 laporan	50,000,000	Kab. Sumedang, Semua Kecamatan, Semua Kelurahan	[DANA KHUSUS] - Dana Transfer Umum - Dana Alokasi Umum	Memperkuat Infrastruktur Untuk Mendukung Pengembangan Ekonomi Dan Pelayanan Dasar	Akselerasi Pelayanan Dasar	Puskesmas dan Masyarakat	1 laporan	150,000,000	Dinas Kesehatan
1.02.02.2.0.38	Penyediaan dan Pengelolaan Sistem Penanganan Gawat Darurat Terpadu (SPGDT)	Jumlah Laporan Pengelolaan Sistem Penanganan Gawat Darurat Terpadu (SPGDT)	1 laporan			1 laporan	3,500,000,000	Kab. Sumedang, Semua Kecamatan, Semua Kelurahan	[DANA KHUSUS] - Dana Transfer Umum - Dana Alokasi Umum	Memperkuat Infrastruktur Untuk Mendukung Pengembangan Ekonomi Dan Pelayanan Dasar	Akselerasi Pelayanan Dasar	Puskesmas dan Masyarakat	1 laporan	3,500,000,000	Dinas Kesehatan
1.02.02.2.0.3	<b>Penyelenggaraan Sistem Informasi Kesehatan secara Terintegrasi</b>	Persentase fasilitas kesehatan yang sudah menyelenggarakan SIK terintegrasi	Persen		Persen	25 Persen	<b>1,581,063,900</b>						25 Persen	<b>950,000,000</b>	
1.02.02.2.0.01	Pengelolaan Data dan Informasi Kesehatan	Jumlah Dokumen Data Informasi Kesehatan	1 dokumen			1 dokumen	150,000,000	Kab. Sumedang, Semua Kecamatan, Semua Kelurahan	[DANA KHUSUS] - Dana Transfer Umum - Dana Alokasi Umum	Memperkuat Infrastruktur Untuk Mendukung Pengembangan Ekonomi Dan Pelayanan Dasar	Akselerasi Pelayanan Dasar	Puskesmas	1 dokumen	150,000,000	Dinas Kesehatan
1.02.02.2.0.02	Pengelolaan Sistem Informasi Kesehatan	Jumlah UPTD Menerapkan Sistem Informasi Kesehatan Terintegrasi Online	36 UPTD			36 UPTD	268,863,900	Kab. Sumedang, Semua Kecamatan, Semua Kelurahan	[DANA KHUSUS] - Dana Transfer Umum - Dana Alokasi Umum [DANA KHUSUS] - DAK Non Fisik - BOKKB - BOK	Memperkuat Infrastruktur Untuk Mendukung Pengembangan Ekonomi Dan Pelayanan Dasar	Akselerasi Pelayanan Dasar	Puskesmas	36 UPTD	300,000,000	Dinas Kesehatan
1.02.02.2.0.03	Pengadaan Alat/Perangkat Sistem Informasi Kesehatan dan Jaringan Internet	Jumlah pengadaan alat/perangkat pendukung SIK	10 unit			10 unit	1,162,200,000	Kab. Sumedang, Semua Kecamatan, Semua Kelurahan	[DANA KHUSUS] - Dana Transfer Umum - Dana Alokasi Umum [DANA KHUSUS] - DAK Fisik - Bidang Kesehatan - Reguler - Pelayanan Kesehatan Dasar	Memperkuat Infrastruktur Untuk Mendukung Pengembangan Ekonomi Dan Pelayanan Dasar	Akselerasi Pelayanan Dasar	Puskesmas	10 unit	500,000,000	Dinas Kesehatan
1.02.02.2.0.4	<b>Penerbitan Izin Rumah Sakit Kelas C, D dan Fasilitas Pelayanan Kesehatan Tingkat Daerah Kabupaten/Kota</b>	Persentase Penerbitan Rekomendasi Permohonan Ijin	Persen		Persen	100 Persen	<b>328,000,000</b>						100 Persen	<b>500,000,000</b>	



**Penetapan Rencana Kerja Pemerintah Daerah (RKPD)  
Kabupaten Sumedang  
Tahun 2022**

Kode	Urusan/ Bidang Urusan/ Program/ Kegiatan/ Sub Kegiatan	Indikator Program/ Kegiatan/ Sub Kegiatan	Target Akhir Periode RPJMD	Realisasi Capaian RKPD Tahun 2020	Prakiraan Capaian Target RKPD Tahun 2021	Capaian Kinerja dan Kerangka Pendanaan					Kelompok Sasaran	Prakiraan Maju Rencana Tahun 2023		Perangkat Daerah Penanggung Jawab	
						Target 2022	Pagu Indikatif	Lokasi	Sumber Dana	Prioritas		Target	Pagu Indikatif		
										Nasional					Daerah
1.02.02.2.04.03	Peningkatan Mutu Pelayanan Fasilitas Kesehatan	Indeks Kepuasan Masyarakat (IKM) Bidang Kesehatan Jumlah Laporan Peningkatan Mutu Pelayanan Fasilitas Kesehatan Jumlah Laporan Survey Kepuasan Masyarakat	91 Poin 12 Laporan 1 Laporan			91 Poin 12 Laporan 1 Laporan	228,000,000	Kab. Sumedang, Semua Kecamatan, Semua Kelurahan	[DANA KHUSUS] - DBH CHT [DANA KHUSUS] - DAK Non Fisik - BOKKB - BOK	Memperkuat Infrastruktur Untuk Mendukung Pengembangan Ekonomi Dan Pelayanan Dasar	Akselerasi Pelayanan Dasar	Puskesmas dan Masyarakat	91 Poin 12 Laporan 1 Laporan	400,000,000	Dinas Kesehatan
1.02.02.2.04.04	Penyiapan Perumusan dan Pelaksanaan Pelayanan Kesehatan Rujukan	Jumlah dokumen persiapan dan laporan pelaksanaan Rujukan	43 Dokumen			43 Dokumen	100,000,000	Kab. Sumedang, Semua Kecamatan, Semua Kelurahan	[DANA KHUSUS] - Dana Transfer Umum - Dana Alokasi Umum	Memperkuat Infrastruktur Untuk Mendukung Pengembangan Ekonomi Dan Pelayanan Dasar	Akselerasi Pelayanan Dasar	Puskesmas dan Masyarakat	43 Dokumen	100,000,000	Dinas Kesehatan
1.02.03	<b>PROGRAM PENINGKATAN KAPASITAS SUMBER DAYA MANUSIA KESEHATAN</b>	Cakupan Sumber Daya Manusia Kesehatan yang Memenuhi Standar	Persen		Persen	60 Persen	<b>1,575,000,000</b>						60 Persen	<b>1,950,000,000</b>	
1.02.03.2.01	<b>Pemberian Izin Praktik Tenaga Kesehatan di Wilayah Kabupaten/Kota</b>	Persentase ijin praktek tenaga kesehatan	Persen		Persen	100 Persen	<b>100,000,000</b>						100 Persen	<b>195,000,000</b>	
1.02.03.2.01.01	Pengendalian Perizinan Praktik Tenaga Kesehatan	Jumlah Pengendalian Perijinan Tenaga Kesehatan	1 laporan			1 laporan	50,000,000	Kab. Sumedang, Semua Kecamatan, Semua Kelurahan	[DANA KHUSUS] - Dana Transfer Umum - Dana Alokasi Umum	Memperkuat Infrastruktur Untuk Mendukung Pengembangan Ekonomi Dan Pelayanan Dasar	Akselerasi Pelayanan Dasar	Tenaga Kesehatan	1 laporan	45,000,000	Dinas Kesehatan
1.02.03.2.01.02	Pembinaan dan Pengawasan Tenaga Kesehatan serta Tindak Lanjut Perizinan Praktik Tenaga Kesehatan	Jumlah Tenaga Kesehatan yang telah memiliki izin praktek dilakukan pembinaan dan pengawasan	1750 orang			1750 orang	50,000,000	Kab. Sumedang, Semua Kecamatan, Semua Kelurahan	[DANA KHUSUS] - Dana Transfer Umum - Dana Alokasi Umum	Memperkuat Infrastruktur Untuk Mendukung Pengembangan Ekonomi Dan Pelayanan Dasar	Akselerasi Pelayanan Dasar	Tenaga Kesehatan	1750 orang	150,000,000	Dinas Kesehatan
1.02.03.2.02	<b>Perencanaan Kebutuhan dan Pendayagunaan Sumberdaya Manusia Kesehatan untuk UKP dan UKM di Wilayah Kabupaten/Kota</b>	Persentasi ketersediaan SDM Kesehatan sesuai standard	Persen		Persen	60 Persen	<b>125,000,000</b>						60 Persen	<b>185,000,000</b>	
1.02.03.2.02.01	Perencanaan dan Distribusi serta Pemerataan Sumber Daya Manusia Kesehatan	Jumlah dokumen perencanaan dan distribusi tenaga kesehatan	2 dokumen			2 dokumen	50,000,000	Kab. Sumedang, Semua Kecamatan, Semua Kelurahan	[DANA KHUSUS] - Dana Transfer Umum - Dana Alokasi Umum	Memperkuat Infrastruktur Untuk Mendukung Pengembangan Ekonomi Dan Pelayanan Dasar	Akselerasi Pelayanan Dasar	Tenaga Kesehatan Puskesmas	2 dokumen	35,000,000	Dinas Kesehatan
1.02.03.2.02.03	Pembinaan dan Pengawasan Sumber Daya Manusia Kesehatan	Jumlah UPTD yang Dapat Pembinaan	37 UPTD			37 UPTD	75,000,000	Kab. Sumedang, Semua Kecamatan, Semua Kelurahan	[DANA KHUSUS] - Dana Transfer Umum - Dana Alokasi Umum	Memperkuat Infrastruktur Untuk Mendukung Pengembangan Ekonomi Dan Pelayanan Dasar	Akselerasi Pelayanan Dasar	Tenaga Kesehatan Puskesmas	37 UPTD	150,000,000	Dinas Kesehatan

**Penetapan Rencana Kerja Pemerintah Daerah (RKPD)  
Kabupaten Sumedang  
Tahun 2022**

Kode	Urusan/ Bidang Urusan/ Program/ Kegiatan/ Sub Kegiatan	Indikator Program/ Kegiatan/ Sub Kegiatan	Target Akhir Periode RPJMD	Realisasi Capaian RKPD Tahun 2020	Prakiraan Capaian Target RKPD Tahun 2021	Capaian Kinerja dan Kerangka Pendanaan					Kelompok Sasaran	Prakiraan Maju Rencana Tahun 2023		Perangkat Daerah Penanggung Jawab	
						Target 2022	Pagu Indikatif	Lokasi	Sumber Dana	Prioritas		Target	Pagu Indikatif		
										Nasional					Daerah
1 02 03 2.0 3	<b>Pengembangan Mutu dan Peningkatan Kompetensi Teknis Sumber Daya Manusia Kesehatan Tingkat Daerah Kabupaten/Kota</b>	Persentase Tenaga Kesehatan yang Profesional dan memenuhi standard kompetensi	Persen		Persen	60 Persen	<b>1,350,000,000</b>					60 Persen	<b>1,570,000,000</b>		
1 02 03 2.0 3 01	Pengembangan Mutu dan Peningkatan Kompetensi Teknis Sumber Daya Manusia Kesehatan Tingkat Daerah Kabupaten/Kota	Jumlah SDM yang mengikuti Peningkatan Kompetensi	210 Orang			210 Orang	1,350,000,000	Kab. Sumedang, Semua Kecamatan, Semua Kelurahan	[DANA KHUSUS] - Dana Transfer Umum - Dana Alokasi Umum	Memperkuat Infrastruktur Untuk Mendukung Pengembangan Ekonomi Dan Pelayanan Dasar	Akselerasi Pelayanan Dasar	Tenaga Kesehatan	210 Orang	1,570,000,000	Dinas Kesehatan
1 02 04	<b>PROGRAM SEDIAAN FARMASI, ALAT KESEHATAN DAN MAKANAN MINUMAN</b>	Cakupan Ketersediaan Farmasi, Alat Kesehatan, Makanan dan Minuman Sesuai Standar	Persen		Persen	100 Persen	<b>1,050,934,000</b>					100 Persen	<b>655,000,000</b>		
1 02 04 2.0 1	<b>Pemberian Izin Apotek, Toko Obat, Toko Alat Kesehatan dan Optikal, Usaha Mikro Obat Tradisional (UMOT)</b>	Persentase Layanan Pengelolaan Obat Publik yang melaksanakan pelayanan kefarmasian sesuai standar	Persen		Persen	100 Persen	<b>150,000,000</b>					100 Persen	<b>130,000,000</b>		
1 02 04 2.0 1 01	Pengendalian dan Pengawasan serta Tindak Lanjut Pengawasan Perizinan Apotek, Toko Obat, Toko Alat Kesehatan, dan Optikal, Usaha Mikro Obat Tradisional (UMOT)	Jumlah perizinan yang dilakukan tindak lanjut pengendalian dan pengawasan	150 rekomendasi			150 rekomendasi	50,000,000	Kab. Sumedang, Semua Kecamatan, Semua Kelurahan	[DANA KHUSUS] - Dana Transfer Umum - Dana Alokasi Umum	Memperkuat Infrastruktur Untuk Mendukung Pengembangan Ekonomi Dan Pelayanan Dasar	Akselerasi Pelayanan Dasar	Apotek, Toko Obat, Toko Alat Kesehatan, dan Optikal, Usaha Mikro Obat Tradisional (UMOT)	150 rekomendasi	60,000,000	Dinas Kesehatan
1 02 04 2.0 1 02	Penyediaan dan Pengelolaan Data Perizinan dan Tindak Lanjut Pengawasan Izin Apotek, Toko Obat, Toko Alat Kesehatan, dan Optikal, Usaha Mikro Obat Tradisional (UMOT)	Jumlah Data perizinan yang dikelola dan tersedia	60 rekomendasi			60 rekomendasi	50,000,000	Kab. Sumedang, Semua Kecamatan, Semua Kelurahan	[DANA KHUSUS] - Dana Transfer Umum - Dana Alokasi Umum	Memperkuat Infrastruktur Untuk Mendukung Pengembangan Ekonomi Dan Pelayanan Dasar	Akselerasi Pelayanan Dasar	Apotek, Toko Obat, Toko Alat Kesehatan, dan Optikal, Usaha Mikro Obat Tradisional (UMOT)	60 rekomendasi	25,000,000	Dinas Kesehatan
1 02 04 2.0 1 03	Fasilitasi Pemenuhan Komitmen Izin Apotek, Toko Obat, Toko Alat Kesehatan, dan Optikal, Usaha Mikro Obat Tradisional (UMOT)	Jumlah Fasilitasi Pemenuhan Komitmen Izin Apotek, Toko Obat, Toko Alat Kesehatan, dan Optikal, Usaha Mikro Obat Tradisional (UMOT)	1 laporan			1 laporan	50,000,000	Kab. Sumedang, Semua Kecamatan, Semua Kelurahan	[DANA KHUSUS] - Dana Transfer Umum - Dana Alokasi Umum	Memperkuat Infrastruktur Untuk Mendukung Pengembangan Ekonomi Dan Pelayanan Dasar	Akselerasi Pelayanan Dasar	Apotek, Toko Obat, Toko Alat Kesehatan, dan Optikal, Usaha Mikro Obat Tradisional (UMOT)	1 laporan	45,000,000	Dinas Kesehatan

**Penetapan Rencana Kerja Pemerintah Daerah (RKPD)  
Kabupaten Sumedang  
Tahun 2022**

Kode	Urusan/ Bidang Urusan/ Program/ Kegiatan/ Sub Kegiatan	Indikator Program/ Kegiatan/ Sub Kegiatan	Target Akhir Periode RPJMD	Realisasi Capaian RKPD Tahun 2020	Prakiraan Capaian Target RKPD Tahun 2021	Capaian Kinerja dan Kerangka Pendanaan						Kelompok Sasaran	Prakiraan Maju Rencana Tahun 2023		Perangkat Daerah Penanggung Jawab
						Target 2022	Pagu Indikatif	Lokasi	Sumber Dana	Prioritas			Target	Pagu Indikatif	
										Nasional	Daerah				
1.02.04.2.03	<b>Penerbitan Sertifikat Produksi Pangan Industri Rumah Tangga dan Nomor P-IRT sebagai Izin Produksi, untuk Produk Makanan Minuman Tertentu yang dapat Diproduksi oleh Industri Rumah Tangga</b>	Persentase Pengawasan Dan Pembinaan Produksi Pangan Rumah Tangga Yang Memiliki Sertifikat	Persen		Persen	100 Persen	<b>600,934,000</b>						100 Persen	<b>150,000,000</b>	
1.02.04.2.03.01	Pengendalian dan Pengawasan serta Tindak Lanjut Pengawasan Sertifikat Produksi Pangan Industri Rumah Tangga dan Nomor P-IRT sebagai Izin Produksi, untuk Produk Makanan Minuman Tertentu yang dapat Diproduksi oleh Industri Rumah Tangga	Jumlah IRT yang Dikendalikan dan Diawasi Jumlah Laporan	150 rekomendasi 12 Laporan			150 rekomendasi 12 Laporan	600,934,000	Kab. Sumedang, Semua Kecamatan, Semua Kelurahan	[DANA KHUSUS] - Dana Transfer Umum - Dana Alokasi Umum [DANA KHUSUS] - DAK Non Fisik - BOKKB - BOK	Memperkuat Infrastruktur Untuk Mendukung Pengembangan Ekonomi Dan Pelayanan Dasar	Akselerasi Pelayanan Dasar	Industri Rumah Tangga	150 rekomendasi 12 Laporan	150,000,000	Dinas Kesehatan
1.02.04.2.04	<b>Penerbitan Sertifikat Laik Higiene Sanitasi Tempat Pengelolaan Makanan (TPM) antara lain Jasa Boga, Rumah Makan/Restoran dan Depot Air Minum (DAM)</b>	Persentase Penerbitan Sertifikat Laik Higiene Sanitasi	Persen		Persen	100 Persen	<b>100,000,000</b>						100 Persen	<b>105,000,000</b>	
1.02.04.2.04.01	Pengendalian dan Pengawasan serta Tindak Lanjut Pengawasan Penerbitan Sertifikat Laik Higiene Sanitasi Tempat Pengelolaan Makanan (TPM) antara lain Jasa Boga, Rumah Makan/Restoran dan Depot Air Minum (DAM)	Jumlah Penerbitan Sertifikat Laik Higiene Sanitasi yang Terkendali dan Terawasi	105 sertifikat			105 sertifikat	100,000,000	Kab. Sumedang, Semua Kecamatan, Semua Kelurahan	[DANA KHUSUS] - Dana Transfer Umum - Dana Alokasi Umum	Memperkuat Infrastruktur Untuk Mendukung Pengembangan Ekonomi Dan Pelayanan Dasar	Akselerasi Pelayanan Dasar	Tempat Pengelolaan Makanan (TPM)	105 sertifikat	105,000,000	Dinas Kesehatan
1.02.04.2.05	<b>Penerbitan Stiker Pembinaan pada Makanan Jajanan dan Sentra Makanan Jajanan</b>	Persentase Sentra Makanan Jajanan Yang Memiliki Stiker Pembinaan Setelah Dilakukan Pembinaan	Persen		Persen	100 Persen	<b>100,000,000</b>						100 Persen	<b>70,000,000</b>	

**Penetapan Rencana Kerja Pemerintah Daerah (RKPD)  
Kabupaten Sumedang  
Tahun 2022**

Kode	Urusan/ Bidang Urusan/ Program/ Kegiatan/ Sub Kegiatan	Indikator Program/ Kegiatan/ Sub Kegiatan	Target Akhir Periode RPJMD	Realisasi Capaian RKPD Tahun 2020	Prakiraan Capaian Target RKPD Tahun 2021	Capaian Kinerja dan Kerangka Pendanaan						Kelompok Sasaran	Prakiraan Maju Rencana Tahun 2023		Perangkat Daerah Penanggung Jawab
						Target 2022	Pagu Indikatif	Lokasi	Sumber Dana	Prioritas			Target	Pagu Indikatif	
										Nasional	Daerah				
1.02.04.2.05.01	Pengendalian dan Pengawasan serta tindak lanjut Penerbitan Stiker Pembinaan pada Makanan Jajanan dan Sentra Makanan Jajanan	Jumlah Penjaja makanan dan sentra makanan jajanan yang mendapatkan pembinaan	350 Penjaja makanan			350 Penjaja makanan	100,000,000	Kab. Sumedang, Semua Kecamatan, Semua Kelurahan	[DANA KHUSUS] - Dana Transfer Umum - Dana Alokasi Umum	Memperkuat Infrastruktur Untuk Mendukung Pengembangan Ekonomi Dan Pelayanan Dasar	Akselerasi Pelayanan Dasar	Pedagang Makanan Jajanan	350 Penjaja makanan	70,000,000	Dinas Kesehatan
1.02.04.2.06	<b>Pemeriksaan dan Tindak Lanjut Hasil Pemeriksaan Post Market pada Produk Makanan Minuman Industri Rumah Tangga</b>	Persentase Produk Makanan dan Minuman Yang Diperiksa Dan Memenuhi Syarat	Persen		Persen	100 Persen	<b>100,000,000</b>						100 Persen	<b>200,000,000</b>	
1.02.04.2.06.01	Pemeriksaan Post Market pada Produk Makanan-Minuman Industri Rumah Tangga yang Beredar dan Pengawasan serta Tindak Lanjut Pengawasan	Jumlah sampel makanan yang diperiksa	75 sampel			75 sampel	100,000,000	Kab. Sumedang, Semua Kecamatan, Semua Kelurahan	[DANA KHUSUS] - Dana Transfer Umum - Dana Alokasi Umum	Memperkuat Infrastruktur Untuk Mendukung Pengembangan Ekonomi Dan Pelayanan Dasar	Akselerasi Pelayanan Dasar	Makanan-Minuman Industri Rumah Tangga	75 sampel	200,000,000	Dinas Kesehatan
1.02.05	<b>PROGRAM PEMBERDAYAAN MASYARAKAT BIDANG KESEHATAN</b>	Cakupan Desa/kelurahan Siaga Aktif	Persen		Persen	20 Persen	<b>1,585,747,450</b>						20 Persen	<b>1,600,000,000</b>	
1.02.05.2.01	<b>Advokasi, Pemberdayaan, Kemitraan, Peningkatan Peran serta Masyarakat dan Lintas Sektor Tingkat Daerah Kabupaten/Kota</b>	Persentase Desa/Kelurahan Siaga Aktif Yang dibina	Persen		Persen	100 Persen	<b>500,000,000</b>						100 Persen	<b>850,000,000</b>	
1.02.05.2.01.01	Peningkatan Upaya Promosi Kesehatan, Advokasi, Kemitraan dan Pemberdayaan Masyarakat	Jumlah promosi kesehatan yang dilakukan dalam gedung Puskesmas	3 Laporan			3 Laporan	500,000,000	Kab. Sumedang, Semua Kecamatan, Semua Kelurahan	[DANA KHUSUS] - Dana Transfer Umum - Dana Alokasi Umum	Memperkuat Infrastruktur Untuk Mendukung Pengembangan Ekonomi Dan Pelayanan Dasar	Akselerasi Pelayanan Dasar	Masyarakat	3 Laporan	850,000,000	Dinas Kesehatan
1.02.05.2.02	<b>Pelaksanaan Sehat dalam rangka Promotif Preventif Tingkat Daerah Kabupaten/Kota</b>	Persentase keluarga sehat	Persen		Persen	100 Persen	<b>835,747,450</b>						100 Persen	<b>600,000,000</b>	
1.02.05.2.02.01	Penyelenggaraan Promosi Kesehatan dan Gerakan Hidup Bersih dan Sehat	Jumlah Kelompok Germas yang dibentuk Penyelenggaraan Promosi Kesehatan dan Gerakan Hidup Bersih dan Sehat	22 kelompok 12 Laporan			22 kelompok 12 Laporan	835,747,450	Kab. Sumedang, Semua Kecamatan, Semua Kelurahan	[DANA KHUSUS] - Dana Transfer Umum - Dana Alokasi Umum [DANA KHUSUS] - DAK Non Fisik - BOKKB - BOK	Memperkuat Infrastruktur Untuk Mendukung Pengembangan Ekonomi Dan Pelayanan Dasar	Akselerasi Pelayanan Dasar	Masyarakat	22 kelompok 12 Laporan	600,000,000	Dinas Kesehatan
1.02.05.2.03	<b>Pengembangan dan Pelaksanaan Upaya Kesehatan Bersumber Daya Masyarakat (UKBM) Tingkat Daerah Kabupaten/Kota</b>	Persentase Posyandu Strata Mandiri Persentase Posyandu Strata Mandiri	Persen Persen		Persen Persen	45.70 Persen 100 Persen	<b>250,000,000</b>						45.70 Persen 100 Persen	<b>150,000,000</b>	

**Penetapan Rencana Kerja Pemerintah Daerah (RKPD)  
Kabupaten Sumedang  
Tahun 2022**

Kode	Urusan/ Bidang Urusan/ Program/ Kegiatan/ Sub Kegiatan	Indikator Program/ Kegiatan/ Sub Kegiatan	Target Akhir Periode RPJMD	Realisasi Capaian RKPD Tahun 2020	Prakiraan Capaian Target RKPD Tahun 2021	Capaian Kinerja dan Kerangka Pendanaan						Kelompok Sasaran	Prakiraan Maju Rencana Tahun 2023		Perangkat Daerah Penanggung Jawab
						Target 2022	Pagu Indikatif	Lokasi	Sumber Dana	Prioritas			Target	Pagu Indikatif	
										Nasional	Daerah				
1.02.05.2.03.01	Bimbingan Teknis dan Supervisi Pengembangan dan Pelaksanaan Upaya Kesehatan Bersumber Daya Masyarakat (UKBM)	Jumlah Posyandu yang mendapatkan pembinaan strata mandiri	750 posyandu			750 posyandu	250,000,000	Kab. Sumedang, Semua Kecamatan, Semua Kelurahan	[DANA KHUSUS] - Dana Transfer Umum - Dana Alokasi Umum	Memperkuat Infrastruktur Untuk Mendukung Pengembangan Ekonomi Dan Pelayanan Dasar	Akselerasi Pelayanan Dasar	Posyandu	750 posyandu	150,000,000	Dinas Kesehatan
1	<b>URUSAN PEMERINTAHAN WAJIB YANG BERKAITAN DENGAN PELAYANAN DASAR</b>														
1.02	<b>URUSAN PEMERINTAHAN BIDANG KESEHATAN</b>						<b>3,428,500,000</b>							<b>3,906,600,000</b>	
1.02.01	<b>PROGRAM PENUNJANG URUSAN PEMERINTAHAN DAERAH KABUPATEN/KOTA</b>	Persentase Layanan BLUD yang memadai	Persen		Persen	100 Persen	<b>2,705,000,000</b>						100 Persen	<b>3,110,750,000</b>	
1.02.01.2.10	<b>Peningkatan Pelayanan BLUD</b>	Jumlah Laporan Peningkatan Pelayanan BLUD	Laporan		Laporan	12 Laporan	<b>2,705,000,000</b>						12 Laporan	<b>3,110,750,000</b>	
1.02.01.2.10.01	Pelayanan dan Penunjang Pelayanan BLUD	Jumlah Laporan Pelayanan dan Penunjang Pelayanan BLUD	12 Laporan			12 Laporan	2,705,000,000	Kab. Sumedang, Jatinangor, Semua Kelurahan	[DANA KHUSUS] - LAIN-LAIN PENDAPATAN DAERAH YANG SAH	Memperkuat Infrastruktur Untuk Mendukung Pengembangan Ekonomi Dan Pelayanan Dasar	Akselerasi Pelayanan Dasar	Masyarakat	12 Laporan	3,110,750,000	Dinas Kesehatan
1.02.02	<b>PROGRAM PEMENUHAN UPAYA KESEHATAN PERORANGAN DAN UPAYA KESEHATAN MASYARAKAT</b>	Cakupan Layanan Kesehatan di Puskesmas Yang Memadai	Persen		Persen	100 Persen	<b>723,500,000</b>						100 Persen	<b>795,850,000</b>	
1.02.02.2.02	<b>Penyediaan Layanan Kesehatan untuk UKM dan UKP Rujukan Tingkat Daerah Kabupaten/Kota</b>	Jumlah Laporan Layanan Kesehatan di Puskesmas	Laporan		Laporan	1 Laporan	<b>723,500,000</b>						1 Laporan	<b>795,850,000</b>	
1.02.02.2.02.33	Operasional Pelayanan Puskesmas	Jumlah laporan operasional pelayanan puskesmas	12 Laporan			12 Laporan	723,500,000	Kab. Sumedang, Jatinangor, Semua Kelurahan	[DANA KHUSUS] - DAK Non Fisik - BOKKB - BOK	Memperkuat Infrastruktur Untuk Mendukung Pengembangan Ekonomi Dan Pelayanan Dasar	Akselerasi Pelayanan Dasar	Masyarakat	12 Laporan	795,850,000	Dinas Kesehatan
1	<b>URUSAN PEMERINTAHAN WAJIB YANG BERKAITAN DENGAN PELAYANAN DASAR</b>														
1.02	<b>URUSAN PEMERINTAHAN BIDANG KESEHATAN</b>						<b>4,069,139,600</b>							<b>4,069,139,600</b>	
1.02.01	<b>PROGRAM PENUNJANG URUSAN PEMERINTAHAN DAERAH KABUPATEN/KOTA</b>	Persentase Layanan BLUD yang Memadai	persen		persen	100 persen	<b>3,389,139,600</b>						100 persen	<b>3,389,139,600</b>	
1.02.01.2.10	<b>Peningkatan Pelayanan BLUD</b>	Jumlah Laporan Peningkatan Pelayanan BLUD	Laporan		Laporan	1 Laporan	<b>3,389,139,600</b>						1 Laporan	<b>3,389,139,600</b>	

**Penetapan Rencana Kerja Pemerintah Daerah (RKPD)  
Kabupaten Sumedang  
Tahun 2022**

Kode	Urusan/ Bidang Urusan/ Program/ Kegiatan/ Sub Kegiatan	Indikator Program/ Kegiatan/ Sub Kegiatan	Target Akhir Periode RPJMD	Realisasi Capaian RKPD Tahun 2020	Prakiraan Capaian Target RKPD Tahun 2021	Capaian Kinerja dan Kerangka Pendanaan						Kelompok Sasaran	Prakiraan Maju Rencana Tahun 2023		Perangkat Daerah Penanggung Jawab
						Target 2022	Pagu Indikatif	Lokasi	Sumber Dana	Prioritas			Target	Pagu Indikatif	
										Nasional	Daerah				
1 02 01 2.1 0 01	Pelayanan dan Penunjang Pelayanan BLUD	Jumlah Laporan Pelayanan dan Penunjang Pelayanan BLUD	12 Laporan			12 Laporan	3,389,139,600	Kab. Sumedang, Cimanggung, Sindangpaku on	[DANA KHUSUS] - LAIN-LAIN PENDAPATAN DAERAH YANG SAH	Memperkuat Infrastruktur Untuk Mendukung Pengembangan Ekonomi Dan Pelayanan Dasar	Akselerasi Pelayanan Dasar	Masyarakat	12 Laporan	3,389,139,600	Dinas Kesehatan
1 02 02	<b>PROGRAM PEMENUHAN UPAYA KESEHATAN PERORANGAN DAN UPAYA KESEHATAN MASYARAKAT</b>	Cakupan layanan kesehatan di puskesmas yang memadai	Persen		Persen	100 Persen	<b>680,000,000</b>						100 Persen	<b>680,000,000</b>	
1 02 02 2.0 2	<b>Penyediaan Layanan Kesehatan untuk UKM dan UKP Rujukan Tingkat Daerah Kabupaten/Kota</b>	Jumlah Laporan Layanan Kesehatan di Puskesmas	Laporan		Laporan	1 Laporan	<b>680,000,000</b>						1 Laporan	<b>680,000,000</b>	
1 02 02 2.0 2 33	Operasional Pelayanan Puskesmas	Jumlah Laporan Operasional Pelayanan Puskesmas	12 Laporan			12 Laporan	680,000,000	Kab. Sumedang, Cimanggung, Sindangpaku on	[DANA KHUSUS] - DAK Non Fisik - BOKKB - BOK	Memperkuat Infrastruktur Untuk Mendukung Pengembangan Ekonomi Dan Pelayanan Dasar	Akselerasi Pelayanan Dasar	Masyarakat	12 Laporan	680,000,000	Dinas Kesehatan
1	<b>URUSAN PEMERINTAHAN WAJIB YANG BERKAITAN DENGAN PELAYANAN DASAR</b>														
1 02	<b>URUSAN PEMERINTAHAN BIDANG KESEHATAN</b>						<b>3,422,564,000</b>							<b>3,597,061,132</b>	
1 02 01	<b>PROGRAM PENUNJANG URUSAN PEMERINTAHAN DAERAH KABUPATEN/KOTA</b>	Persentase Layanan BLUD yang memadai	Persen		Persen	100 Persen	<b>2,789,064,000</b>						100 Persen	<b>2,847,061,132</b>	
1 02 01 2.1 0	<b>Peningkatan Pelayanan BLUD</b>	Jumlah Laporan Peningkatan Pelayanan BLUD	Laporan		Laporan	1 Laporan	<b>2,789,064,000</b>						1 Laporan	<b>2,847,061,132</b>	
1 02 01 2.1 0 01	Pelayanan dan Penunjang Pelayanan BLUD	Jumlah Laporan Pelayanan dan Penunjang Pelayanan BLUD	12 Laporan			12 Laporan	2,789,064,000	Kab. Sumedang, Tanjungsari, Semua Kelurahan	[DANA KHUSUS] - LAIN-LAIN PENDAPATAN DAERAH YANG SAH	Memperkuat Infrastruktur Untuk Mendukung Pengembangan Ekonomi Dan Pelayanan Dasar	Akselerasi Pelayanan Dasar	Masyarakat	12 Laporan	2,847,061,132	Dinas Kesehatan
1 02 02	<b>PROGRAM PEMENUHAN UPAYA KESEHATAN PERORANGAN DAN UPAYA KESEHATAN MASYARAKAT</b>	Cakupan layanan kesehatan di puskesmas yang memadai	Persen		Persen	100 Persen	<b>633,500,000</b>						100 Persen	<b>750,000,000</b>	
1 02 02 2.0 2	<b>Penyediaan Layanan Kesehatan untuk UKM dan UKP Rujukan Tingkat Daerah Kabupaten/Kota</b>	Jumlah Laporan Layanan Kesehatan di Puskesmas	Laporan		Laporan	1 Laporan	<b>633,500,000</b>						1 Laporan	<b>750,000,000</b>	

**Penetapan Rencana Kerja Pemerintah Daerah (RKPD)  
Kabupaten Sumedang  
Tahun 2022**

Kode	Urusan/ Bidang Urusan/ Program/ Kegiatan/ Sub Kegiatan	Indikator Program/ Kegiatan/ Sub Kegiatan	Target Akhir Periode RPJMD	Realisasi Capaian RKPD Tahun 2020	Prakiraan Capaian Target RKPD Tahun 2021	Capaian Kinerja dan Kerangka Pendanaan						Kelompok Sasaran	Prakiraan Maju Rencana Tahun 2023		Perangkat Daerah Penanggung Jawab
						Target 2022	Pagu Indikatif	Lokasi	Sumber Dana	Prioritas			Target	Pagu Indikatif	
										Nasional	Daerah				
1.02.02.2.033	Operasional Pelayanan Puskesmas	Jumlah laporan operasional pelayanan puskesmas	12 Laporan			12 Laporan	633,500,000	Kab. Sumedang, Tanjungsari, Semua Kelurahan	[DANA KHUSUS] - DAK Non Fisik - BOKKB - BOK	Memperkuat Infrastruktur Untuk Mendukung Pengembangan Ekonomi Dan Pelayanan Dasar	Akselerasi Pelayanan Dasar	Masyarakat	12 Laporan	750,000,000	Dinas Kesehatan
1	<b>URUSAN PEMERINTAHAN WAJIB YANG BERKAITAN DENGAN PELAYANAN DASAR</b>														
1.02	<b>URUSAN PEMERINTAHAN BIDANG KESEHATAN</b>						<b>1,900,500,000</b>							<b>1,900,500,000</b>	
1.02.01	<b>PROGRAM PENUNJANG URUSAN PEMERINTAHAN DAERAH KABUPATEN/KOTA</b>	Persentase Layanan BLUD yang memadai	Persen		Persen	100 Persen	<b>1,312,000,000</b>						100 Persen	<b>1,312,000,000</b>	
1.02.01.2.10	<b>Peningkatan Pelayanan BLUD</b>	Jumlah Laporan Peningkatan Pelayanan BLUD	Laporan		Laporan	1 Laporan	<b>1,312,000,000</b>						1 Laporan	<b>1,312,000,000</b>	
1.02.01.2.10.01	Pelayanan dan Penunjang Pelayanan BLUD	Jumlah Laporan Pelayanan dan Penunjang Pelayanan BLUD	12 Laporan			12 Laporan	1,312,000,000	Kab. Sumedang, Tanjungsari, Margajaya	[DANA KHUSUS] - LAIN-LAIN PENDAPATAN DAERAH YANG SAH	Memperkuat Infrastruktur Untuk Mendukung Pengembangan Ekonomi Dan Pelayanan Dasar	Akselerasi Pelayanan Dasar	Masyarakat	12 Laporan	1,312,000,000	Dinas Kesehatan
1.02.02	<b>PROGRAM PEMENUHAN UPAYA KESEHATAN PERORANGAN DAN UPAYA KESEHATAN MASYARAKAT</b>	Cakupan layanan kesehatan di puskesmas yang memadai	Persen		Persen	100 Persen	<b>588,500,000</b>						100 Persen	<b>588,500,000</b>	
1.02.02.2.02	<b>Penyediaan Layanan Kesehatan untuk UKM dan UKP Rujukan Tingkat Daerah Kabupaten/Kota</b>	jumlah laporan layanan kesehatan di puskesmas	Laporan		Laporan	1 Laporan	<b>588,500,000</b>						1 Laporan	<b>588,500,000</b>	
1.02.02.2.02.33	Operasional Pelayanan Puskesmas	Jumlah laporan operasional pelayanan puskesmas	12 Laporan			12 Laporan	588,500,000	Kab. Sumedang, Tanjungsari, Margajaya	[DANA KHUSUS] - DAK Non Fisik - BOKKB - BOK	Memperkuat Infrastruktur Untuk Mendukung Pengembangan Ekonomi Dan Pelayanan Dasar	Akselerasi Pelayanan Dasar	Masyarakat	12 Laporan	588,500,000	Dinas Kesehatan
1	<b>URUSAN PEMERINTAHAN WAJIB YANG BERKAITAN DENGAN PELAYANAN DASAR</b>														
1.02	<b>URUSAN PEMERINTAHAN BIDANG KESEHATAN</b>						<b>2,128,500,000</b>							<b>2,232,775,000</b>	
1.02.01	<b>PROGRAM PENUNJANG URUSAN PEMERINTAHAN DAERAH KABUPATEN/KOTA</b>	Persentase Layanan BLUD yang memadai	Persen		Persen	100 Persen	<b>1,500,000,000</b>						100 Persen	<b>1,510,000,000</b>	
1.02.01.2.10	<b>Peningkatan Pelayanan BLUD</b>	Jumlah Laporan Peningkatan Pelayanan BLUD	Laporan		Laporan	1 Laporan	<b>1,500,000,000</b>						1 Laporan	<b>1,510,000,000</b>	



**Penetapan Rencana Kerja Pemerintah Daerah (RKPD)  
Kabupaten Sumedang  
Tahun 2022**

Kode	Urusan/ Bidang Urusan/ Program/ Kegiatan/ Sub Kegiatan	Indikator Program/ Kegiatan/ Sub Kegiatan	Target Akhir Periode RPJMD	Realisasi Capaian RKPD Tahun 2020	Prakiraan Capaian Target RKPD Tahun 2021	Capaian Kinerja dan Kerangka Pendanaan						Kelompok Sasaran	Prakiraan Maju Rencana Tahun 2023		Perangkat Daerah Penanggung Jawab
						Target 2022	Pagu Indikatif	Lokasi	Sumber Dana	Prioritas			Target	Pagu Indikatif	
										Nasional	Daerah				
1.02.01.2.1.01	Pelayanan dan Penunjang Pelayanan BLUD	Jumlah Laporan Pelayanan Dan Penunjang Pelayanan BLUD	12 Laporan			12 Laporan	1,500,000,000	Kab. Sumedang, Sukasari, Sukasari	[DANA KHUSUS] - LAIN-LAIN PENDAPATAN DAERAH YANG SAH	Memperkuat Infrastruktur Untuk Mendukung Pengembangan Ekonomi Dan Pelayanan Dasar	Akselerasi Pelayanan Dasar	Masyarakat	12 Laporan	1,510,000,000	Dinas Kesehatan
1.02.02	<b>PROGRAM PEMENUHAN UPAYA KESEHATAN PERORANGAN DAN UPAYA KESEHATAN MASYARAKAT</b>	cakupan layanan keseharian di puskesmas yang memadai	persen		persen	100 persen	<b>628,500,000</b>						100 persen	<b>722,775,000</b>	
1.02.02.2.0.2	<b>Penyediaan Layanan Kesehatan untuk UKM dan UKP Rujukan Tingkat Daerah Kabupaten/Kota</b>	jumlah laporan layanan kesehatan di puskesmas	laporan		laporan	1 laporan	<b>628,500,000</b>						1 laporan	<b>722,775,000</b>	
1.02.02.2.0.2.33	Operasional Pelayanan Puskesmas	jumlah laporan layanan kesehatan puskesmas	12 laporan			12 laporan	628,500,000	Kab. Sumedang, Sukasari, Semua Kelurahan	[DANA KHUSUS] - DAK Non Fisik - BOKKB - BOK	Memperkuat Infrastruktur Untuk Mendukung Pengembangan Ekonomi Dan Pelayanan Dasar	Akselerasi Pelayanan Dasar Akselerasi Pelayanan Dasar	masyarakat	12 laporan	722,775,000	Dinas Kesehatan
1	<b>URUSAN PEMERINTAHAN WAJIB YANG BERKAITAN DENGAN PELAYANAN DASAR</b>														
1.02	<b>URUSAN PEMERINTAHAN BIDANG KESEHATAN</b>						<b>1,873,750,000</b>							<b>2,090,000,000</b>	
1.02.01	<b>PROGRAM PENUNJANG URUSAN PEMERINTAHAN DAERAH KABUPATEN/KOTA</b>	PERSENTASE LAYANAN BLUD YANG MEMADAI	PERSEN		PERSEN	100 PERSEN	<b>1,275,000,000</b>						100 PERSEN	<b>1,490,000,000</b>	
1.02.01.2.1.0	<b>Peningkatan Pelayanan BLUD</b>	JUMLAH LAPORAN PENINGKATAN PELAYANAN BLUD	LAPORAN		LAPORAN	1 LAPORAN	<b>1,275,000,000</b>						1 LAPORAN	<b>1,490,000,000</b>	
1.02.01.2.1.01	Pelayanan dan Penunjang Pelayanan BLUD	jumlah laporan pelayanan dan penunjang pelayanan BLUD	12 Laporan			12 Laporan	1,275,000,000	Kab. Sumedang, Pamulihan, Haurgombong	[DANA KHUSUS] - LAIN-LAIN PENDAPATAN DAERAH YANG SAH	Memperkuat Infrastruktur Untuk Mendukung Pengembangan Ekonomi Dan Pelayanan Dasar	Akselerasi Pelayanan Dasar	MASYARAKAT	12 Laporan	1,490,000,000	Dinas Kesehatan
1.02.02	<b>PROGRAM PEMENUHAN UPAYA KESEHATAN PERORANGAN DAN UPAYA KESEHATAN MASYARAKAT</b>	CAKUPAN LAYANAN KESEHATAN DI PUSKESMAS YANG MEMADAI	PERSEN		PERSEN	100 PERSEN	<b>598,750,000</b>						100 PERSEN	<b>600,000,000</b>	
1.02.02.2.0.2	<b>Penyediaan Layanan Kesehatan untuk UKM dan UKP Rujukan Tingkat Daerah Kabupaten/Kota</b>	JUMLAH LAPORAN LAYANAN KESEHATAN DI PUSKESMAS	LAPORAN		LAPORAN	1 LAPORAN	<b>598,750,000</b>						1 LAPORAN	<b>600,000,000</b>	

**Penetapan Rencana Kerja Pemerintah Daerah (RKPD)  
Kabupaten Sumedang  
Tahun 2022**

Kode	Urusan/ Bidang Urusan/ Program/ Kegiatan/ Sub Kegiatan	Indikator Program/ Kegiatan/ Sub Kegiatan	Target Akhir Periode RPJMD	Realisasi Capaian RKPD Tahun 2020	Prakiraan Capaian Target RKPD Tahun 2021	Capaian Kinerja dan Kerangka Pendanaan						Kelompok Sasaran	Prakiraan Maju Rencana Tahun 2023		Perangkat Daerah Penanggung Jawab
						Target 2022	Pagu Indikatif	Lokasi	Sumber Dana	Prioritas			Target	Pagu Indikatif	
										Nasional	Daerah				
1.02.02.2.033	Operasional Pelayanan Puskesmas	JUMLAH LAPORAN OPERASIONAL PELAYANAN PUSKESMAS	12 LAPORAN			12 LAPORAN	598,750,000	Kab. Sumedang, Pamulihan, Semua Kelurahan	[DANA KHUSUS] - DAK Non Fisik - BOKKB - BOK	Memperkuat Infrastruktur Untuk Mendukung Pengembangan Ekonomi Dan Pelayanan Dasar	Akselerasi Pelayanan Dasar	MASYARAKAT	12 LAPORAN	600,000,000	Dinas Kesehatan
1	<b>URUSAN PEMERINTAHAN WAJIB YANG BERKAITAN DENGAN PELAYANAN DASAR</b>														
1.02	<b>URUSAN PEMERINTAHAN BIDANG KESEHATAN</b>						<b>1,899,183,000</b>							<b>2,039,887,000</b>	
1.02.01	<b>PROGRAM PENUNJANG URUSAN PEMERINTAHAN DAERAH KABUPATEN/KOTA</b>	Persentase Layanan BLUD yang memadai	Persen		Persen	100 Persen	<b>1,334,683,000</b>						100 Persen	<b>1,362,487,000</b>	
1.02.01.2.10	<b>Peningkatan Pelayanan BLUD</b>	Jumlah Laporan Peningkatan Pelayanan BLUD	Laporan		Laporan	1 Laporan	<b>1,334,683,000</b>						1 Laporan	<b>1,362,487,000</b>	
1.02.01.2.10.01	Pelayanan dan Penunjang Pelayanan BLUD	Jumlah Laporan Pelayanan dan Penunjang Pelayanan BLUD	12 Laporan			12 Laporan	1,334,683,000	Kab. Sumedang, Pamulihan, Semua Kelurahan	[DANA KHUSUS] - LAIN-LAIN PENDAPATAN DAERAH YANG SAH	Memperkuat Infrastruktur Untuk Mendukung Pengembangan Ekonomi Dan Pelayanan Dasar	Akselerasi Pelayanan Dasar	Masyarakat	12 Laporan	1,362,487,000	Dinas Kesehatan
1.02.02	<b>PROGRAM PEMENUHAN UPAYA KESEHATAN PERORANGAN DAN UPAYA KESEHATAN MASYARAKAT</b>	Cakupan layanan kesehatan di puskesmas yang memadai	Persen		Persen	100 Persen	<b>564,500,000</b>						100 Persen	<b>677,400,000</b>	
1.02.02.2.02	<b>Penyediaan Layanan Kesehatan untuk UKM dan UKP Rujukan Tingkat Daerah Kabupaten/Kota</b>	jumlah laporan layanan kesehatan di puskesmas	Laporan		Laporan	1 Laporan	<b>564,500,000</b>						1 Laporan	<b>677,400,000</b>	
1.02.02.2.02.33	Operasional Pelayanan Puskesmas	Jumlah laporan operasional pelayanan puskesmas	12 Laporan			12 Laporan	564,500,000	Kab. Sumedang, Pamulihan, Semua Kelurahan	[DANA KHUSUS] - DAK Non Fisik - BOKKB - BOK	Memperkuat Infrastruktur Untuk Mendukung Pengembangan Ekonomi Dan Pelayanan Dasar	Akselerasi Pelayanan Dasar	Masyarakat	12 Laporan	677,400,000	Dinas Kesehatan
1	<b>URUSAN PEMERINTAHAN WAJIB YANG BERKAITAN DENGAN PELAYANAN DASAR</b>														
1.02	<b>URUSAN PEMERINTAHAN BIDANG KESEHATAN</b>						<b>2,112,040,000</b>							<b>2,247,919,000</b>	
1.02.01	<b>PROGRAM PENUNJANG URUSAN PEMERINTAHAN DAERAH KABUPATEN/KOTA</b>	Persentase Layanan BLUD yang Memadai	Persen		Persen	100 Persen	<b>1,358,790,000</b>						100 Persen	<b>1,494,669,000</b>	
1.02.01.2.10	<b>Peningkatan Pelayanan BLUD</b>	Jumlah Laporan Peningkatan Pelayanan BLUD	Laporan		Laporan	1 Laporan	<b>1,358,790,000</b>						1 Laporan	<b>1,494,669,000</b>	

**Penetapan Rencana Kerja Pemerintah Daerah (RKPD)  
Kabupaten Sumedang  
Tahun 2022**

Kode	Urusan/ Bidang Urusan/ Program/ Kegiatan/ Sub Kegiatan	Indikator Program/ Kegiatan/ Sub Kegiatan	Target Akhir Periode RPJMD	Realisasi Capaian RKPD Tahun 2020	Prakiraan Capaian Target RKPD Tahun 2021	Capaian Kinerja dan Kerangka Pendanaan						Kelompok Sasaran	Prakiraan Maju Rencana Tahun 2023		Perangkat Daerah Penanggung Jawab
						Target 2022	Pagu Indikatif	Lokasi	Sumber Dana	Prioritas			Target	Pagu Indikatif	
										Nasional	Daerah				
1.02.01.2.1.01	Pelayanan dan Penunjang Pelayanan BLUD	Jumlah Laporan Pelayanan dan Penunjang Pelayanan BLUD	12 Laporan			12 Laporan	1,358,790,000	Kab. Sumedang, Rancakalong, Semua Kelurahan	[DANA KHUSUS] - LAIN-LAIN PENDAPATAN DAERAH YANG SAH	Memperkuat Infrastruktur Untuk Mendukung Pengembangan Ekonomi Dan Pelayanan Dasar	Akselerasi Pelayanan Dasar	Masyarakat	12 Laporan	1,494,669,000	Dinas Kesehatan
1.02.02	<b>PROGRAM PEMENUHAN UPAYA KESEHATAN PERORANGAN DAN UPAYA KESEHATAN MASYARAKAT</b>	Cakupan Layanan Kesehatan di Puskesmas yang Memadai	Persen		Persen	100 Persen	<b>753,250,000</b>						100 Persen	<b>753,250,000</b>	
1.02.02.2.0.2	<b>Penyediaan Layanan Kesehatan untuk UKM dan UKP Rujukan Tingkat Daerah Kabupaten/Kota</b>	Jumlah Laporan Layanan Kesehatan di Puskesmas	Laporan		Laporan	1 Laporan	<b>753,250,000</b>						1 Laporan	<b>753,250,000</b>	
1.02.02.2.0.2.33	Operasional Pelayanan Puskesmas	Jumlah Laporan Operasional Pelayanan Puskesmas	12 Laporan			12 Laporan	753,250,000	Kab. Sumedang, Rancakalong, Semua Kelurahan	[DANA KHUSUS] - DAK Non Fisik - BOKKB - BOK	Memperkuat Infrastruktur Untuk Mendukung Pengembangan Ekonomi Dan Pelayanan Dasar	Akselerasi Pelayanan Dasar	Masyarakat	12 Laporan	753,250,000	Dinas Kesehatan
1	<b>URUSAN PEMERINTAHAN WAJIB YANG BERKAITAN DENGAN PELAYANAN DASAR</b>														
1.02	<b>URUSAN PEMERINTAHAN BIDANG KESEHATAN</b>						<b>3,248,653,600</b>							<b>3,248,653,600</b>	
1.02.01	<b>PROGRAM PENUNJANG URUSAN PEMERINTAHAN DAERAH KABUPATEN/KOTA</b>	Persentase Layanan BLUD yang Memadai	persen		persen	100 persen	<b>2,545,153,600</b>						100 persen	<b>2,545,153,600</b>	
1.02.01.2.1.0	<b>Peningkatan Pelayanan BLUD</b>	Jumlah Laporan Peningkatan Pelayanan BLUD	Laporan		Laporan	1 Laporan	<b>2,545,153,600</b>						1 Laporan	<b>2,545,153,600</b>	
1.02.01.2.1.01	Pelayanan dan Penunjang Pelayanan BLUD	jumlah laporan pelayanan dan penunjang pelayanan BLUD	12 laporan			12 laporan	2,545,153,600	Kab. Sumedang, Sumedang Selatan, Semua Kelurahan	[DANA KHUSUS] - LAIN-LAIN PENDAPATAN DAERAH YANG SAH		Akselerasi Pelayanan Dasar	Masyarakat	12 laporan	2,545,153,600	Dinas Kesehatan
1.02.02	<b>PROGRAM PEMENUHAN UPAYA KESEHATAN PERORANGAN DAN UPAYA KESEHATAN MASYARAKAT</b>	Cakupan Layanan Kesehatan di Puskesmas yang Memadai	persen		persen	100 persen	<b>703,500,000</b>						100 persen	<b>703,500,000</b>	
1.02.02.2.0.2	<b>Penyediaan Layanan Kesehatan untuk UKM dan UKP Rujukan Tingkat Daerah Kabupaten/Kota</b>	Jumlah Laporan Layanan Kesehatan di Puskesmas	laporan		laporan	1 laporan	<b>703,500,000</b>						1 laporan	<b>703,500,000</b>	

**Penetapan Rencana Kerja Pemerintah Daerah (RKPD)  
Kabupaten Sumedang  
Tahun 2022**

Kode	Urusan/ Bidang Urusan/ Program/ Kegiatan/ Sub Kegiatan	Indikator Program/ Kegiatan/ Sub Kegiatan	Target Akhir Periode RPJMD	Realisasi Capaian RKPD Tahun 2020	Prakiraan Capaian Target RKPD Tahun 2021	Capaian Kinerja dan Kerangka Pendanaan						Kelompok Sasaran	Prakiraan Maju Rencana Tahun 2023		Perangkat Daerah Penanggung Jawab
						Target 2022	Pagu Indikatif	Lokasi	Sumber Dana	Prioritas			Target	Pagu Indikatif	
										Nasional	Daerah				
1.02.02.2.033	Operasional Pelayanan Puskesmas	Jumlah laporan operasional pelayanan puskesmas	12 Laporan			12 Laporan	703,500,000	Kab. Sumedang, Sumedang Selatan, Semua Kelurahan	[DANA KHUSUS] - DAK Non Fisik - BOKKB - BOK	Memperkuat Infrastruktur Untuk Mendukung Pengembangan Ekonomi Dan Pelayanan Dasar	Akselerasi Pelayanan Dasar	Masyarakat	12 Laporan	703,500,000	Dinas Kesehatan
1	<b>URUSAN PEMERINTAHAN WAJIB YANG BERKAITAN DENGAN PELAYANAN DASAR</b>														
1.02	<b>URUSAN PEMERINTAHAN BIDANG KESEHATAN</b>						<b>1,512,099,000</b>							<b>1,829,409,192</b>	
1.02.01	<b>PROGRAM PENUNJANG URUSAN PEMERINTAHAN DAERAH KABUPATEN/KOTA</b>	Presentase Layanan BLUD yang Memadai	persen		persen	100 persen	<b>946,849,000</b>						100 persen	<b>1,229,059,192</b>	
1.02.01.2.10	<b>Peningkatan Pelayanan BLUD</b>	Jumlah Laporan Peningkatan Pelayanan BLUD	Laporan		Laporan	1 Laporan	<b>946,849,000</b>						1 Laporan	<b>1,229,059,192</b>	
1.02.01.2.10.01	Pelayanan dan Penunjang Pelayanan BLUD	Jumlah Laporan Pelayanan dan Penunjang Pelayanan BLUD	12 Laporan			12 Laporan	946,849,000	Kab. Sumedang, Semua Kecamatan, Semua Kelurahan	[DANA KHUSUS] - LAIN-LAIN PENDAPATAN DAERAH YANG SAH	Memperkuat Infrastruktur Untuk Mendukung Pengembangan Ekonomi Dan Pelayanan Dasar	Akselerasi Pelayanan Dasar	Masyarakat	12 Laporan	1,229,059,192	Dinas Kesehatan
1.02.02	<b>PROGRAM PEMENUHAN UPAYA KESEHATAN PERORANGAN DAN UPAYA KESEHATAN MASYARAKAT</b>	Cakupan Layanan Kesehatan di Puskesmas yang Memadai	Persen		Persen	100 Persen	<b>565,250,000</b>						100 Persen	<b>600,350,000</b>	
1.02.02.2.02	<b>Penyediaan Layanan Kesehatan untuk UKM dan UKP Rujukan Tingkat Daerah Kabupaten/Kota</b>	Jumlah Laporan Layanan Kesehatan di Puskesmas	Laporan		Laporan	1 Laporan	<b>565,250,000</b>						1 Laporan	<b>600,350,000</b>	
1.02.02.2.02.33	Operasional Pelayanan Puskesmas	Cakupan Layanan Kesehatan di Puskesmas yang Memadai	12 Laporan			12 Laporan	565,250,000	Kab. Sumedang, Semua Kecamatan, Semua Kelurahan	[DANA KHUSUS] - DAK Non Fisik - BOKKB - BOK	Memperkuat Infrastruktur Untuk Mendukung Pengembangan Ekonomi Dan Pelayanan Dasar	Akselerasi Pelayanan Dasar	Masyarakat	12 Laporan	600,350,000	Dinas Kesehatan
1	<b>URUSAN PEMERINTAHAN WAJIB YANG BERKAITAN DENGAN PELAYANAN DASAR</b>														
1.02	<b>URUSAN PEMERINTAHAN BIDANG KESEHATAN</b>						<b>3,116,407,900</b>							<b>3,375,698,690</b>	
1.02.01	<b>PROGRAM PENUNJANG URUSAN PEMERINTAHAN DAERAH KABUPATEN/KOTA</b>	Presentase Layanan BLUD yang Memadai	Persen		Persen	100 Persen	<b>2,592,907,900</b>						100 Persen	<b>2,852,198,690</b>	
1.02.01.2.10	<b>Peningkatan Pelayanan BLUD</b>	Jumlah Laporan Peningkatan Pelayanan BLUD	Laporan		Laporan	1 Laporan	<b>2,592,907,900</b>						1 Laporan	<b>2,852,198,690</b>	

**Penetapan Rencana Kerja Pemerintah Daerah (RKPD)  
Kabupaten Sumedang  
Tahun 2022**

Kode	Urusan/ Bidang Urusan/ Program/ Kegiatan/ Sub Kegiatan	Indikator Program/ Kegiatan/ Sub Kegiatan	Target Akhir Periode RPJMD	Realisasi Capaian RKPD Tahun 2020	Prakiraan Capaian Target RKPD Tahun 2021	Capaian Kinerja dan Kerangka Pendanaan						Kelompok Sasaran	Prakiraan Maju Rencana Tahun 2023		Perangkat Daerah Penanggung Jawab
						Target 2022	Pagu Indikatif	Lokasi	Sumber Dana	Prioritas			Target	Pagu Indikatif	
										Nasional	Daerah				
1.02.01.2.1.01	Pelayanan dan Penunjang Pelayanan BLUD	Jumlah Laporan Pelayanan dan Penunjang Pelayanan BLUD	12 Laporan			12 Laporan	2,592,907,900	Kab. Sumedang, Sumedang Selatan, Semua Kelurahan	[DANA KHUSUS] - LAIN-LAIN PENDAPATAN DAERAH YANG SAH	Memperkuat Infrastruktur Untuk Mendukung Pengembangan Ekonomi Dan Pelayanan Dasar	Akselerasi Pelayanan Dasar	Masyarakat	12 Laporan	2,852,198,690	Dinas Kesehatan
1.02.02	<b>PROGRAM PEMENUHAN UPAYA KESEHATAN PERORANGAN DAN UPAYA KESEHATAN MASYARAKAT</b>	Cakupan Layanan Kesehatan di Puskesmas yang Memadai	Persen		Persen	100 Persen	<b>523,500,000</b>						100 Persen	<b>523,500,000</b>	
1.02.02.2.0.2	<b>Penyediaan Layanan Kesehatan untuk UKM dan UKP Rujukan Tingkat Daerah Kabupaten/Kota</b>	Jumlah Laporan Layanan Kesehatan di Puskesmas	Laporan		Laporan	1 Laporan	<b>523,500,000</b>						1 Laporan	<b>523,500,000</b>	
1.02.02.2.0.2.33	Operasional Pelayanan Puskesmas	Jumlah laporan operasional pelayanan puskesmas	12 Laporan			12 Laporan	523,500,000	Kab. Sumedang, Sumedang Selatan, Semua Kelurahan	[DANA KHUSUS] - DAK Non Fisik - BOKKB - BOK	Memperkuat Infrastruktur Untuk Mendukung Pengembangan Ekonomi Dan Pelayanan Dasar	Akselerasi Pelayanan Dasar	Masyarakat	12 Laporan	523,500,000	Dinas Kesehatan
1	<b>URUSAN PEMERINTAHAN WAJIB YANG BERKAITAN DENGAN PELAYANAN DASAR</b>														
1.02	<b>URUSAN PEMERINTAHAN BIDANG KESEHATAN</b>						<b>2,586,420,000</b>							<b>3,037,329,000</b>	
1.02.01	<b>PROGRAM PENUNJANG URUSAN PEMERINTAHAN DAERAH KABUPATEN/KOTA</b>	Presentase Layanan BLUD yang Memadai	Persen		Persen	100 Persen	<b>1,922,670,000</b>						100 Persen	<b>2,307,204,000</b>	
1.02.01.2.1.0	<b>Peningkatan Pelayanan BLUD</b>	Jumlah Laporan Peningkatan Pelayanan BLUD	Laporan		Laporan	1 Laporan	<b>1,922,670,000</b>						1 Laporan	<b>2,307,204,000</b>	
1.02.01.2.1.01	Pelayanan dan Penunjang Pelayanan BLUD	Jumlah Laporan Pelayanan dan Penunjang Pelayanan BLUD	12 Laporan			12 Laporan	1,922,670,000	Kab. Sumedang, Sumedang Utara, Situ	[DANA KHUSUS] - LAIN-LAIN PENDAPATAN DAERAH YANG SAH	Memperkuat Infrastruktur Untuk Mendukung Pengembangan Ekonomi Dan Pelayanan Dasar	Akselerasi Pelayanan Dasar	Masyarakat	12 Laporan	2,307,204,000	Dinas Kesehatan
1.02.02	<b>PROGRAM PEMENUHAN UPAYA KESEHATAN PERORANGAN DAN UPAYA KESEHATAN MASYARAKAT</b>	Cakupan Layanan Kesehatan di Puskesmas yang Memadai	Persen		Persen	100 Persen	<b>663,750,000</b>						100 Persen	<b>730,125,000</b>	
1.02.02.2.0.2	<b>Penyediaan Layanan Kesehatan untuk UKM dan UKP Rujukan Tingkat Daerah Kabupaten/Kota</b>	Jumlah Laporan Layanan Kesehatan di Puskesmas	Laporan		Laporan	1 Laporan	<b>663,750,000</b>						1 Laporan	<b>730,125,000</b>	

**Penetapan Rencana Kerja Pemerintah Daerah (RKPD)  
Kabupaten Sumedang  
Tahun 2022**

Kode	Urusan/ Bidang Urusan/ Program/ Kegiatan/ Sub Kegiatan	Indikator Program/ Kegiatan/ Sub Kegiatan	Target Akhir Periode RPJMD	Realisasi Capaian RKPD Tahun 2020	Prakiraan Capaian Target RKPD Tahun 2021	Capaian Kinerja dan Kerangka Pendanaan						Kelompok Sasaran	Prakiraan Maju Rencana Tahun 2023		Perangkat Daerah Penanggung Jawab
						Target 2022	Pagu Indikatif	Lokasi	Sumber Dana	Prioritas			Target	Pagu Indikatif	
										Nasional	Daerah				
1.02.02.2.033	Operasional Pelayanan Puskesmas	Jumlah Laporan Operasional Pelayanan Puskesmas	12 Laporan			12 Laporan	663,750,000	Kab. Sumedang, Sumedang Utara, Situ	[DANA KHUSUS] - DAK Non Fisik - BOKKB - BOK	Memperkuat Infrastruktur Untuk Mendukung Pengembangan Ekonomi Dan Pelayanan Dasar	Akselerasi Pelayanan Dasar	Masyarakat	12 Laporan	730,125,000	Dinas Kesehatan
1	<b>URUSAN PEMERINTAHAN WAJIB YANG BERKAITAN DENGAN PELAYANAN DASAR</b>														
1.02	<b>URUSAN PEMERINTAHAN BIDANG KESEHATAN</b>						<b>1,767,388,000</b>							<b>1,944,130,000</b>	
1.02.01	<b>PROGRAM PENUNJANG URUSAN PEMERINTAHAN DAERAH KABUPATEN/KOTA</b>	Persentase Layanan BLUD yang memadai	Persen		Persen	100 Persen	<b>1,163,888,000</b>						100 Persen	<b>1,280,280,000</b>	
1.02.01.2.10	<b>Peningkatan Pelayanan BLUD</b>	Jumlah Laporan Peningkatan Pelayanan BLUD	Laporan		Laporan	1 Laporan	<b>1,163,888,000</b>						1 Laporan	<b>1,280,280,000</b>	
1.02.01.2.10.01	Pelayanan dan Penunjang Pelayanan BLUD	Jumlah Laporan Pelayanan dan Penunjang Pelayanan BLUD	12 Laporan			12 Laporan	1,163,888,000	Kab. Sumedang, Ganeas, Ganeas	[DANA KHUSUS] - LAIN-LAIN PENDAPATAN DAERAH YANG SAH	Memperkuat Infrastruktur Untuk Mendukung Pengembangan Ekonomi Dan Pelayanan Dasar	Akselerasi Pelayanan Dasar	Masyarakat	12 Laporan	1,280,280,000	Dinas Kesehatan
1.02.02	<b>PROGRAM PEMENUHAN UPAYA KESEHATAN PERORANGAN DAN UPAYA KESEHATAN MASYARAKAT</b>	Cakupan layanan kesehatan di puskesmas yang memadai	Persen		Persen	100 Persen	<b>603,500,000</b>						100 Persen	<b>663,850,000</b>	
1.02.02.2.02	<b>Penyediaan Layanan Kesehatan untuk UKM dan UKP Rujukan Tingkat Daerah Kabupaten/Kota</b>	jumlah laporan layanan kesehatan di puskesmas	Laporan		Laporan	1 Laporan	<b>603,500,000</b>						1 Laporan	<b>663,850,000</b>	
1.02.02.2.02.33	Operasional Pelayanan Puskesmas	Jumlah Laporan Operasional Pelayanan Puskesmas	12 Laporan			12 Laporan	603,500,000	Kab. Sumedang, Ganeas, Ganeas	[DANA KHUSUS] - DAK Non Fisik - BOKKB - BOK	Memperkuat Infrastruktur Untuk Mendukung Pengembangan Ekonomi Dan Pelayanan Dasar	Akselerasi Pelayanan Dasar Akselerasi Pelayanan Dasar	Masyarakat	12 Laporan	663,850,000	Dinas Kesehatan
1	<b>URUSAN PEMERINTAHAN WAJIB YANG BERKAITAN DENGAN PELAYANAN DASAR</b>														
1.02	<b>URUSAN PEMERINTAHAN BIDANG KESEHATAN</b>						<b>3,146,817,000</b>							<b>3,151,790,000</b>	
1.02.01	<b>PROGRAM PENUNJANG URUSAN PEMERINTAHAN DAERAH KABUPATEN/KOTA</b>	Persentase Layanan BLUD yang memadai	Persen		Persen	100 Persen	<b>2,433,067,000</b>						100 Persen	<b>2,438,040,000</b>	
1.02.01.2.10	<b>Peningkatan Pelayanan BLUD</b>	Jumlah Laporan Peningkatan Pelayanan BLUD	Laporan		Laporan	1 Laporan	<b>2,433,067,000</b>						1 Laporan	<b>2,438,040,000</b>	

**Penetapan Rencana Kerja Pemerintah Daerah (RKPD)  
Kabupaten Sumedang  
Tahun 2022**

Kode	Urusan/ Bidang Urusan/ Program/ Kegiatan/ Sub Kegiatan	Indikator Program/ Kegiatan/ Sub Kegiatan	Target Akhir Periode RPJMD	Realisasi Capaian RKPD Tahun 2020	Prakiraan Capaian Target RKPD Tahun 2021	Capaian Kinerja dan Kerangka Pendanaan						Kelompok Sasaran	Prakiraan Maju Rencana Tahun 2023		Perangkat Daerah Penanggung Jawab
						Target 2022	Pagu Indikatif	Lokasi	Sumber Dana	Prioritas			Target	Pagu Indikatif	
										Nasional	Daerah				
1.02.01.2.1.01	Pelayanan dan Penunjang Pelayanan BLUD	Jumlah Laporan Pelayanan dan Penunjang Pelayanan BLUD	12 Laporan			12 Laporan	2,433,067,000	Kab. Sumedang, Situraja, Semua Kelurahan	[DANA KHUSUS] - LAIN-LAIN PENDAPATAN DAERAH YANG SAH	Memperkuat Infrastruktur Untuk Mendukung Pengembangan Ekonomi Dan Pelayanan Dasar	Akselerasi Pelayanan Dasar	Masyarakat	12 Laporan	2,438,040,000	Dinas Kesehatan
1.02.02	<b>PROGRAM PEMENUHAN UPAYA KESEHATAN PERORANGAN DAN UPAYA KESEHATAN MASYARAKAT</b>	Cakupan Layanan Kesehatan di Puskesmas yang memadai	Persen		Persen	100 Persen	<b>713,750,000</b>						100 Persen	<b>713,750,000</b>	
1.02.02.2.0.2	<b>Penyediaan Layanan Kesehatan untuk UKM dan UKP Rujukan Tingkat Daerah Kabupaten/Kota</b>	Jumlah Laporan Layanan Kesehatan di Puskesmas	Laporan		Laporan	1 Laporan	<b>713,750,000</b>						1 Laporan	<b>713,750,000</b>	
1.02.02.2.0.2.33	Operasional Pelayanan Puskesmas	Jumlah Laporan Layanan Kesehatan di Puskesmas	12 Laporan			12 Laporan	713,750,000	Kab. Sumedang, Situraja, Semua Kelurahan	[DANA KHUSUS] - DAK Non Fisik - BOKKB - BOK	Memperkuat Infrastruktur Untuk Mendukung Pengembangan Ekonomi Dan Pelayanan Dasar	Akselerasi Pelayanan Dasar	Masyarakat	12 Laporan	713,750,000	Dinas Kesehatan
1	<b>URUSAN PEMERINTAHAN WAJIB YANG BERKAITAN DENGAN PELAYANAN DASAR</b>														
1.02	<b>URUSAN PEMERINTAHAN BIDANG KESEHATAN</b>						<b>2,426,425,800</b>							<b>2,426,425,800</b>	
1.02.01	<b>PROGRAM PENUNJANG URUSAN PEMERINTAHAN DAERAH KABUPATEN/KOTA</b>	Persentase pelayanan BLUD yang memadai	Persen		Persen	100 Persen	<b>1,702,675,800</b>						100 Persen	<b>1,702,675,800</b>	
1.02.01.2.1.0	<b>Peningkatan Pelayanan BLUD</b>	Jumlah laporan peningkatan pelayanan BLUD	Laporan		Laporan	1 Laporan	<b>1,702,675,800</b>						1 Laporan	<b>1,702,675,800</b>	
1.02.01.2.1.01	Pelayanan dan Penunjang Pelayanan BLUD	Jumlah laporan pelayanan dan penunjang pelayanan BLUD	12 Laporan			12 Laporan	1,702,675,800	Kab. Sumedang, Cisit, Semua Kelurahan	[DANA KHUSUS] - LAIN-LAIN PENDAPATAN DAERAH YANG SAH	Memperkuat Infrastruktur Untuk Mendukung Pengembangan Ekonomi Dan Pelayanan Dasar	Akselerasi Pelayanan Dasar	Masyarakat	12 Laporan	1,702,675,800	Dinas Kesehatan
1.02.02	<b>PROGRAM PEMENUHAN UPAYA KESEHATAN PERORANGAN DAN UPAYA KESEHATAN MASYARAKAT</b>	Cakupan layanan kesehatan di puskesmas yang memadai	Persen		Persen	100 Persen	<b>723,750,000</b>						100 Persen	<b>723,750,000</b>	
1.02.02.2.0.2	<b>Penyediaan Layanan Kesehatan untuk UKM dan UKP Rujukan Tingkat Daerah Kabupaten/Kota</b>	Jumlah laporan layanan kesehatan di puskesmas	Laporan		Laporan	1 Laporan	<b>723,750,000</b>						1 Laporan	<b>723,750,000</b>	



**Penetapan Rencana Kerja Pemerintah Daerah (RKPD)  
Kabupaten Sumedang  
Tahun 2022**

Kode	Urusan/ Bidang Urusan/ Program/ Kegiatan/ Sub Kegiatan	Indikator Program/ Kegiatan/ Sub Kegiatan	Target Akhir Periode RPJMD	Realisasi Capaian RKPD Tahun 2020	Prakiraan Capaian Target RKPD Tahun 2021	Capaian Kinerja dan Kerangka Pendanaan						Kelompok Sasaran	Prakiraan Maju Rencana Tahun 2023		Perangkat Daerah Penanggung Jawab
						Target 2022	Pagu Indikatif	Lokasi	Sumber Dana	Prioritas			Target	Pagu Indikatif	
										Nasional	Daerah				
1.02.02.2.033	Operasional Pelayanan Puskesmas	Jumlah laporan operasional pelayanan puskesmas	12 Laporan			12 Laporan	723,750,000	Kab. Sumedang, Cisitu, Semua Kelurahan	[DANA KHUSUS] - DAK Non Fisik - BOKKB - BOK	Memperkuat Infrastruktur Untuk Mendukung Pengembangan Ekonomi Dan Pelayanan Dasar	Akselerasi Pelayanan Dasar	Masyarakat	12 Laporan	723,750,000	Dinas Kesehatan
1	<b>URUSAN PEMERINTAHAN WAJIB YANG BERKAITAN DENGAN PELAYANAN DASAR</b>														
1.02	<b>URUSAN PEMERINTAHAN BIDANG KESEHATAN</b>						<b>3,384,130,000</b>							<b>3,465,505,000</b>	
1.02.01	<b>PROGRAM PENUNJANG URUSAN PEMERINTAHAN DAERAH KABUPATEN/KOTA</b>	Persentase Layanan BLUD yang Memadai	Persen		Persen	100 Persen	<b>2,570,380,000</b>						100 Persen	<b>2,570,380,000</b>	
1.02.01.2.10	<b>Peningkatan Pelayanan BLUD</b>	Jumlah Laporan Peningkatan Pelayanan BLUD	Laporan		Laporan	1 Laporan	<b>2,570,380,000</b>						1 Laporan	<b>2,570,380,000</b>	
1.02.01.2.10.01	Pelayanan dan Penunjang Pelayanan BLUD	Jumlah Laporan Pelayanan dan Penunjang Pelayanan BLUD	12 Laporan			12 Laporan	2,570,380,000	Kab. Sumedang, Darmaraja, Cieunteung	[DANA KHUSUS] - LAIN-LAIN PENDAPATAN DAERAH YANG SAH	Memperkuat Infrastruktur Untuk Mendukung Pengembangan Ekonomi Dan Pelayanan Dasar	Akselerasi Pelayanan Dasar	Masyarakat	12 Laporan	2,570,380,000	Dinas Kesehatan
1.02.02	<b>PROGRAM PEMENUHAN UPAYA KESEHATAN PERORANGAN DAN UPAYA KESEHATAN MASYARAKAT</b>	Cakupan Layanan Kesehatan di Puskesmas yang memadai	Persen		Persen	100 Persen	<b>813,750,000</b>						100 Persen	<b>895,125,000</b>	
1.02.02.2.02	<b>Penyediaan Layanan Kesehatan untuk UKM dan UKP Rujukan Tingkat Daerah Kabupaten/Kota</b>	jumlah laporan layanan kesehatan di puskesmas	Laporan		Laporan	1 Laporan	<b>813,750,000</b>						1 Laporan	<b>895,125,000</b>	
1.02.02.2.02.33	Operasional Pelayanan Puskesmas	Jumlah Laporan Operasional Pelayanan Puskesmas	12 Laporan			12 Laporan	813,750,000	Kab. Sumedang, Darmaraja, Cieunteung	[DANA KHUSUS] - DAK Non Fisik - BOKKB - BOK	Memperkuat Infrastruktur Untuk Mendukung Pengembangan Ekonomi Dan Pelayanan Dasar	Akselerasi Pelayanan Dasar	Masyarakat	12 Laporan	895,125,000	Dinas Kesehatan
1	<b>URUSAN PEMERINTAHAN WAJIB YANG BERKAITAN DENGAN PELAYANAN DASAR</b>														
1.02	<b>URUSAN PEMERINTAHAN BIDANG KESEHATAN</b>						<b>1,816,829,000</b>							<b>1,998,511,900</b>	
1.02.01	<b>PROGRAM PENUNJANG URUSAN PEMERINTAHAN DAERAH KABUPATEN/KOTA</b>	Presentase Layanan BLUD yang Memadai	Persen		Persen	100 Persen	<b>1,169,079,000</b>						100 Persen	<b>1,285,986,900</b>	
1.02.01.2.10	<b>Peningkatan Pelayanan BLUD</b>	Jumlah Laporan Peningkatan Pelayanan BLUD	Laporan		Laporan	1 Laporan	<b>1,169,079,000</b>						1 Laporan	<b>1,285,986,900</b>	

**Penetapan Rencana Kerja Pemerintah Daerah (RKPD)  
Kabupaten Sumedang  
Tahun 2022**

Kode	Urusan/ Bidang Urusan/ Program/ Kegiatan/ Sub Kegiatan	Indikator Program/ Kegiatan/ Sub Kegiatan	Target Akhir Periode RPJMD	Realisasi Capaian RKPD Tahun 2020	Prakiraan Capaian Target RKPD Tahun 2021	Capaian Kinerja dan Kerangka Pendanaan						Kelompok Sasaran	Prakiraan Maju Rencana Tahun 2023		Perangkat Daerah Penanggung Jawab
						Target 2022	Pagu Indikatif	Lokasi	Sumber Dana	Prioritas			Target	Pagu Indikatif	
										Nasional	Daerah				
1.02.01.2.1.01	Pelayanan dan Penunjang Pelayanan BLUD	Jumlah Laporan Pelayanan dan Penunjang Pelayanan BLUD	12 Laporan			12 Laporan	1,169,079,000	Kab. Sumedang, Cibugel, Semua Kelurahan	[DANA KHUSUS] - LAIN-LAIN PENDAPATAN DAERAH YANG SAH	Memperkuat Infrastruktur Untuk Mendukung Pengembangan Ekonomi Dan Pelayanan Dasar	Akselerasi Pelayanan Dasar Akselerasi Pelayanan Dasar	Masyarakat	12 Laporan	1,285,986,900	Dinas Kesehatan
1.02.02	<b>PROGRAM PEMENUHAN UPAYA KESEHATAN PERORANGAN DAN UPAYA KESEHATAN MASYARAKAT</b>	Cakupan Layanan Kesehatan di Puskesmas yang memadai	Persen		Persen	100 Persen	<b>647,750,000</b>						100 Persen	<b>712,525,000</b>	
1.02.02.2.0.2	<b>Penyediaan Layanan Kesehatan untuk UKM dan UKP Rujukan Tingkat Daerah Kabupaten/Kota</b>	jumlah laporan layanan kesehatan di puskesmas	Laporan		Laporan	1 Laporan	<b>647,750,000</b>						1 Laporan	<b>712,525,000</b>	
1.02.02.2.0.2.33	Operasional Pelayanan Puskesmas	Jumlah Laporan Operasional Pelayanan Puskesmas	12 Laporan			12 Laporan	647,750,000	Kab. Sumedang, Cibugel, Semua Kelurahan	[DANA KHUSUS] - DAK Non Fisik - BOKKB - BOK	Memperkuat Infrastruktur Untuk Mendukung Pengembangan Ekonomi Dan Pelayanan Dasar	Akselerasi Pelayanan Dasar Akselerasi Pelayanan Dasar Akselerasi Pelayanan Dasar	Masyarakat	12 Laporan	712,525,000	Dinas Kesehatan
1	<b>URUSAN PEMERINTAHAN WAJIB YANG BERKAITAN DENGAN PELAYANAN DASAR</b>														
1.02	<b>URUSAN PEMERINTAHAN BIDANG KESEHATAN</b>						<b>3,273,050,700</b>							<b>3,522,530,770</b>	
1.02.01	<b>PROGRAM PENUNJANG URUSAN PEMERINTAHAN DAERAH KABUPATEN/KOTA</b>	Persentase Layanan BLUD yang Memadai	Persen		Persen	100 Persen	<b>2,494,800,700</b>						100 Persen	<b>2,744,280,770</b>	
1.02.01.2.1.0	<b>Peningkatan Pelayanan BLUD</b>	Jumlah Laporan peningkatan pelayanan BLUD	Laporan		Laporan	1 Laporan	<b>2,494,800,700</b>						1 Laporan	<b>2,744,280,770</b>	
1.02.01.2.1.01	Pelayanan dan Penunjang Pelayanan BLUD	Jumlah Laporan Pelayanan Dan Penunjang Pelayanan BLUD	12 Laporan			12 Laporan	2,494,800,700	Kab. Sumedang, Wado, Semua Kelurahan	[DANA KHUSUS] - LAIN-LAIN PENDAPATAN DAERAH YANG SAH	Memperkuat Infrastruktur Untuk Mendukung Pengembangan Ekonomi Dan Pelayanan Dasar	Akselerasi Pelayanan Dasar	Masyarakat	12 Laporan	2,744,280,770	Dinas Kesehatan
1.02.02	<b>PROGRAM PEMENUHAN UPAYA KESEHATAN PERORANGAN DAN UPAYA KESEHATAN MASYARAKAT</b>	Cakupan Layanan Kesehatan di Puskesmas yang Memadai	Persen		Persen	100 Persen	<b>778,250,000</b>						100 Persen	<b>778,250,000</b>	
1.02.02.2.0.2	<b>Penyediaan Layanan Kesehatan untuk UKM dan UKP Rujukan Tingkat Daerah Kabupaten/Kota</b>	Jumlah Laporan Layanan Kesehatan di Puskesmas	Laporan		Laporan	1 Laporan	<b>778,250,000</b>						1 Laporan	<b>778,250,000</b>	

**Penetapan Rencana Kerja Pemerintah Daerah (RKPD)  
Kabupaten Sumedang  
Tahun 2022**

Kode	Urusan/ Bidang Urusan/ Program/ Kegiatan/ Sub Kegiatan	Indikator Program/ Kegiatan/ Sub Kegiatan	Target Akhir Periode RPJMD	Realisasi Capaian RKPD Tahun 2020	Prakiraan Capaian Target RKPD Tahun 2021	Capaian Kinerja dan Kerangka Pendanaan						Kelompok Sasaran	Prakiraan Maju Rencana Tahun 2023		Perangkat Daerah Penanggung Jawab
						Target 2022	Pagu Indikatif	Lokasi	Sumber Dana	Prioritas			Target	Pagu Indikatif	
										Nasional	Daerah				
1.02.02.2.0.33	Operasional Pelayanan Puskesmas	Jumlah Laporan Layanan Kesehatan di Puskesmas	12 Laporan			12 Laporan	778,250,000	Kab. Sumedang, Wado, Semua Kelurahan	[DANA KHUSUS] - DAK Non Fisik - BOKKB - BOK	Memperkuat Infrastruktur Untuk Mendukung Pengembangan Ekonomi Dan Pelayanan Dasar	Akselerasi Pelayanan Dasar	masyarakat	12 Laporan	778,250,000	Dinas Kesehatan
1	<b>URUSAN PEMERINTAHAN WAJIB YANG BERKAITAN DENGAN PELAYANAN DASAR</b>														
1.02	<b>URUSAN PEMERINTAHAN BIDANG KESEHATAN</b>						<b>3,201,013,000</b>							<b>3,231,962,766</b>	
1.02.01	<b>PROGRAM PENUNJANG URUSAN PEMERINTAHAN DAERAH KABUPATEN/KOTA</b>	Presentase Layanan BLUD yang memadai	Persen		Persen	100 Persen	<b>2,405,060,000</b>						100 Persen	<b>2,433,009,766</b>	
1.02.01.2.1.0	<b>Peningkatan Pelayanan BLUD</b>	Jumlah Laporan Peningkatan Pelayanan BLUD	Laporan		Laporan	1 Laporan	<b>2,405,060,000</b>						1 Laporan	<b>2,433,009,766</b>	
1.02.01.2.1.0.01	Pelayanan dan Penunjang Pelayanan BLUD	Jumlah Laporan Peningkatan Pelayanan BLUD	12 Laporan			12 Laporan	2,405,060,000	Kab. Sumedang, Jatinunggal, Semua Kelurahan	[DANA KHUSUS] - LAIN-LAIN PENDAPATAN DAERAH YANG SAH	Memperkuat Infrastruktur Untuk Mendukung Pengembangan Ekonomi Dan Pelayanan Dasar	Akselerasi Pelayanan Dasar	Masyarakat	12 Laporan	2,433,009,766	Dinas Kesehatan
1.02.02	<b>PROGRAM PEMENUHAN UPAYA KESEHATAN PERORANGAN DAN UPAYA KESEHATAN MASYARAKAT</b>	Cakupan Layanan Kesehatan di Puskesmas yang Memadai	Persen		Persen	100 Persen	<b>795,953,000</b>						100 Persen	<b>798,953,000</b>	
1.02.02.2.0.2	<b>Penyediaan Layanan Kesehatan untuk UKM dan UKP Rujukan Tingkat Daerah Kabupaten/Kota</b>	Jumlah Laporan Layanan Kesehatan di Puskesmas	Laporan		Laporan	1 Laporan	<b>795,953,000</b>						1 Laporan	<b>798,953,000</b>	
1.02.02.2.0.2.34	Operasional Pelayanan Fasilitas Kesehatan Lainnya	Jumlah Laporan Operasional Pelayanan Puskesmas	12 Laporan			12 Laporan	795,953,000	Kab. Sumedang, Jatinunggal, Semua Kelurahan	[DANA KHUSUS] - DAK Non Fisik - BOKKB - BOK	Memperkuat Infrastruktur Untuk Mendukung Pengembangan Ekonomi Dan Pelayanan Dasar	Akselerasi Pelayanan Dasar	Masyarakat	12 Laporan	798,953,000	Dinas Kesehatan
1	<b>URUSAN PEMERINTAHAN WAJIB YANG BERKAITAN DENGAN PELAYANAN DASAR</b>														
1.02	<b>URUSAN PEMERINTAHAN BIDANG KESEHATAN</b>						<b>1,707,506,000</b>							<b>1,987,506,000</b>	
1.02.01	<b>PROGRAM PENUNJANG URUSAN PEMERINTAHAN DAERAH KABUPATEN/KOTA</b>	Persentase Layanan BLUD yang memadai	Persen		Persen	100 Persen	<b>926,506,000</b>						100 Persen	<b>1,106,506,000</b>	
1.02.01.2.1.0	<b>Peningkatan Pelayanan BLUD</b>	Jumlah Laporan Peningkatan Pelayanan BLUD	Laporan		Laporan	1 Laporan	<b>926,506,000</b>						1 Laporan	<b>1,106,506,000</b>	

**Penetapan Rencana Kerja Pemerintah Daerah (RKPD)  
Kabupaten Sumedang  
Tahun 2022**

Kode	Urusan/ Bidang Urusan/ Program/ Kegiatan/ Sub Kegiatan	Indikator Program/ Kegiatan/ Sub Kegiatan	Target Akhir Periode RPJMD	Realisasi Capaian RKPD Tahun 2020	Prakiraan Capaian Target RKPD Tahun 2021	Capaian Kinerja dan Kerangka Pendanaan						Kelompok Sasaran	Prakiraan Maju Rencana Tahun 2023		Perangkat Daerah Penanggung Jawab
						Target 2022	Pagu Indikatif	Lokasi	Sumber Dana	Prioritas			Target	Pagu Indikatif	
										Nasional	Daerah				
1.02.01.2.1.01	Pelayanan dan Penunjang Pelayanan BLUD	Jumlah Laporan Pelayanan dan Penunjang Pelayanan BLUD	12 Laporan			12 Laporan	926,506,000	Kab. Sumedang, Jatigede, Cijeungjing	[DANA KHUSUS] - LAIN-LAIN PENDAPATAN DAERAH YANG SAH	Memperkuat Infrastruktur Untuk Mendukung Pengembangan Ekonomi Dan Pelayanan Dasar	Akselerasi Pelayanan Dasar	Masyarakat	12 Laporan	1,106,506,000	Dinas Kesehatan
1.02.02	<b>PROGRAM PEMENUHAN UPAYA KESEHATAN PERORANGAN DAN UPAYA KESEHATAN MASYARAKAT</b>	Cakupan Layanan Kesehatan di Puskesmas yang memadai	Persen		Persen	100 Persen	<b>781,000,000</b>						100 Persen	<b>881,000,000</b>	
1.02.02.2.0.2	<b>Penyediaan Layanan Kesehatan untuk UKM dan UKP Rujukan Tingkat Daerah Kabupaten/Kota</b>	Jumlah Laporan Layanan Kesehatan di Puskesmas	Laporan		Laporan	1 Laporan	<b>781,000,000</b>						1 Laporan	<b>881,000,000</b>	
1.02.02.2.0.2.33	Operasional Pelayanan Puskesmas	Jumlah Laporan Operasional Pelayanan Puskesmas	12 Laporan			12 Laporan	781,000,000	Kab. Sumedang, Jatigede, Semua Kelurahan	[DANA KHUSUS] - DAK Non Fisik - BOKKB - BOK	Memperkuat Infrastruktur Untuk Mendukung Pengembangan Ekonomi Dan Pelayanan Dasar	Akselerasi Pelayanan Dasar	Masyarakat	12 Laporan	881,000,000	Dinas Kesehatan
1	<b>URUSAN PEMERINTAHAN WAJIB YANG BERKAITAN DENGAN PELAYANAN DASAR</b>														
1.02	<b>URUSAN PEMERINTAHAN BIDANG KESEHATAN</b>						<b>2,165,333,000</b>							<b>2,165,333,000</b>	
1.02.01	<b>PROGRAM PENUNJANG URUSAN PEMERINTAHAN DAERAH KABUPATEN/KOTA</b>	Persentase Layanan BLUD yang memadai	Persen		Persen	100 Persen	<b>1,517,083,000</b>						100 Persen	<b>1,517,083,000</b>	
1.02.01.2.1.0	<b>Peningkatan Pelayanan BLUD</b>	Jumlah Laporan Peningkatan Pelayanan BLUD	Laporan		Laporan	1 Laporan	<b>1,517,083,000</b>						1 Laporan	<b>1,517,083,000</b>	
1.02.01.2.1.01	Pelayanan dan Penunjang Pelayanan BLUD	Jumlah Laporan Pelayanan dan Penunjang Pelayanan BLUD	12 Laporan			12 Laporan	1,517,083,000	Kab. Sumedang, Tomo, Semua Kelurahan	[DANA KHUSUS] - LAIN-LAIN PENDAPATAN DAERAH YANG SAH	Memperkuat Infrastruktur Untuk Mendukung Pengembangan Ekonomi Dan Pelayanan Dasar	Akselerasi Pelayanan Dasar	Masyarakat	12 Laporan	1,517,083,000	Dinas Kesehatan
1.02.02	<b>PROGRAM PEMENUHAN UPAYA KESEHATAN PERORANGAN DAN UPAYA KESEHATAN MASYARAKAT</b>	Cakupan layanan kesehatan di puskesmas yang memadai	Persen		Persen	100 Persen	<b>648,250,000</b>						100 Persen	<b>648,250,000</b>	
1.02.02.2.0.2	<b>Penyediaan Layanan Kesehatan untuk UKM dan UKP Rujukan Tingkat Daerah Kabupaten/Kota</b>	jumlah laporan layanan kesehatan di puskesmas	Laporan		Laporan	1 Laporan	<b>648,250,000</b>						1 Laporan	<b>648,250,000</b>	

**Penetapan Rencana Kerja Pemerintah Daerah (RKPD)  
Kabupaten Sumedang  
Tahun 2022**

Kode	Urusan/ Bidang Urusan/ Program/ Kegiatan/ Sub Kegiatan	Indikator Program/ Kegiatan/ Sub Kegiatan	Target Akhir Periode RPJMD	Realisasi Capaian RKPD Tahun 2020	Prakiraan Capaian Target RKPD Tahun 2021	Capaian Kinerja dan Kerangka Pendanaan						Kelompok Sasaran	Prakiraan Maju Rencana Tahun 2023		Perangkat Daerah Penanggung Jawab
						Target 2022	Pagu Indikatif	Lokasi	Sumber Dana	Prioritas			Target	Pagu Indikatif	
										Nasional	Daerah				
1.02.02.2.0.33	Operasional Pelayanan Puskesmas	Jumlah laporan operasional pelayanan puskesmas	12 Laporan			12 Laporan	648,250,000	Kab. Sumedang, Tomo, Semua Kelurahan	[DANA KHUSUS] - DAK Non Fisik - BOKKB - BOK	Memperkuat Infrastruktur Untuk Mendukung Pengembangan Ekonomi Dan Pelayanan Dasar	Akselerasi Pelayanan Dasar	Masyarakat	12 Laporan	648,250,000	Dinas Kesehatan
1	<b>URUSAN PEMERINTAHAN WAJIB YANG BERKAITAN DENGAN PELAYANAN DASAR</b>														
1.02	<b>URUSAN PEMERINTAHAN BIDANG KESEHATAN</b>						<b>2,587,886,000</b>							<b>2,684,355,000</b>	
1.02.01	<b>PROGRAM PENUNJANG URUSAN PEMERINTAHAN DAERAH KABUPATEN/KOTA</b>	Persentase Layanan BLUD yang memadai	Persen		Persen	100 Persen	<b>1,929,386,000</b>						100 Persen	<b>2,025,855,000</b>	
1.02.01.2.1.0	<b>Peningkatan Pelayanan BLUD</b>	Jumlah Laporan Peningkatan Pelayanan BLUD	Laporan		Laporan	1 Laporan	<b>1,929,386,000</b>						1 Laporan	<b>2,025,855,000</b>	
1.02.01.2.1.0.01	Pelayanan dan Penunjang Pelayanan BLUD	Jumlah Laporan Pelayanan dan Penunjang Pelayanan BLUD	12 Laporan			12 Laporan	1,929,386,000	Kab. Sumedang, Ujungjaya, Semua Kelurahan	[DANA KHUSUS] - LAIN-LAIN PENDAPATAN DAERAH YANG SAH	Memperkuat Infrastruktur Untuk Mendukung Pengembangan Ekonomi Dan Pelayanan Dasar	Akselerasi Pelayanan Dasar	Masyarakat	12 Laporan	2,025,855,000	Dinas Kesehatan
1.02.02	<b>PROGRAM PEMENUHAN UPAYA KESEHATAN PERORANGAN DAN UPAYA KESEHATAN MASYARAKAT</b>	Cakupan layanan kesehatan di puskesmas yang memadai	Persen		Persen	100 Persen	<b>658,500,000</b>						100 Persen	<b>658,500,000</b>	
1.02.02.2.0.2	<b>Penyediaan Layanan Kesehatan untuk UKM dan UKP Rujukan Tingkat Daerah Kabupaten/Kota</b>	jumlah laporan layanan kesehatan di puskesmas	Laporan		Laporan	1 Laporan	<b>658,500,000</b>						1 Laporan	<b>658,500,000</b>	
1.02.02.2.0.2.33	Operasional Pelayanan Puskesmas	Jumlah laporan operasional pelayanan puskesmas	12 Laporan			12 Laporan	658,500,000	Kab. Sumedang, Ujungjaya, Semua Kelurahan	[DANA KHUSUS] - DAK Non Fisik - BOKKB - BOK	Memperkuat Infrastruktur Untuk Mendukung Pengembangan Ekonomi Dan Pelayanan Dasar	Akselerasi Pelayanan Dasar	Masyarakat	12 Laporan	658,500,000	Dinas Kesehatan
1	<b>URUSAN PEMERINTAHAN WAJIB YANG BERKAITAN DENGAN PELAYANAN DASAR</b>														
1.02	<b>URUSAN PEMERINTAHAN BIDANG KESEHATAN</b>						<b>3,186,000,000</b>							<b>3,258,000,000</b>	
1.02.01	<b>PROGRAM PENUNJANG URUSAN PEMERINTAHAN DAERAH KABUPATEN/KOTA</b>	Persentase Layanan BLUD yang memadai	Persen		Persen	100 Persen	<b>2,438,000,000</b>						100 Persen	<b>2,510,000,000</b>	
1.02.01.2.1.0	<b>Peningkatan Pelayanan BLUD</b>	Jumlah Laporan Peningkatan Pelayanan BLUD	Laporan		Laporan	1 Laporan	<b>2,438,000,000</b>						1 Laporan	<b>2,510,000,000</b>	

**Penetapan Rencana Kerja Pemerintah Daerah (RKPD)  
Kabupaten Sumedang  
Tahun 2022**

Kode	Urusan/ Bidang Urusan/ Program/ Kegiatan/ Sub Kegiatan	Indikator Program/ Kegiatan/ Sub Kegiatan	Target Akhir Periode RPJMD	Realisasi Capaian RKPD Tahun 2020	Prakiraan Capaian Target RKPD Tahun 2021	Capaian Kinerja dan Kerangka Pendanaan						Kelompok Sasaran	Prakiraan Maju Rencana Tahun 2023		Perangkat Daerah Penanggung Jawab
						Target 2022	Pagu Indikatif	Lokasi	Sumber Dana	Prioritas			Target	Pagu Indikatif	
										Nasional	Daerah				
1.02.01.2.1.01	Pelayanan dan Penunjang Pelayanan BLUD	Jumlah Laporan Pelayanan dan Penunjang Pelayanan BLUD	12 Laporan			12 Laporan	2,438,000,000	Kab. Sumedang, Conggeang, Semua Kelurahan	[DANA KHUSUS] - LAIN-LAIN PENDAPATAN DAERAH YANG SAH	Memperkuat Infrastruktur Untuk Mendukung Pengembangan Ekonomi Dan Pelayanan Dasar	Akselerasi Pelayanan Dasar	Masyarakat	12 Laporan	2,510,000,000	Dinas Kesehatan
1.02.02	<b>PROGRAM PEMENUHAN UPAYA KESEHATAN PERORANGAN DAN UPAYA KESEHATAN MASYARAKAT</b>	Cakupan layanan kesehatan di puskesmas yang memadai	Persen		Persen	100 Persen	<b>748,000,000</b>						100 Persen	<b>748,000,000</b>	
1.02.02.2.0.2	<b>Penyediaan Layanan Kesehatan untuk UKM dan UKP Rujukan Tingkat Daerah Kabupaten/Kota</b>	jumlah laporan layanan kesehatan di puskesmas	Laporan		Laporan	1 Laporan	<b>748,000,000</b>						1 Laporan	<b>748,000,000</b>	
1.02.02.2.0.2.33	Operasional Pelayanan Puskesmas	Jumlah laporan operasional pelayanan puskesmas	12 Laporan			12 Laporan	748,000,000	Kab. Sumedang, Conggeang, Semua Kelurahan	[DANA KHUSUS] - DAK Non Fisik - BOKKB - BOK	Memperkuat Infrastruktur Untuk Mendukung Pengembangan Ekonomi Dan Pelayanan Dasar	Akselerasi Pelayanan Dasar	Masyarakat	12 Laporan	748,000,000	Dinas Kesehatan
1	<b>URUSAN PEMERINTAHAN WAJIB YANG BERKAITAN DENGAN PELAYANAN DASAR</b>														
1.02	<b>URUSAN PEMERINTAHAN BIDANG KESEHATAN</b>						<b>1,600,020,000</b>							<b>1,760,022,000</b>	
1.02.01	<b>PROGRAM PENUNJANG URUSAN PEMERINTAHAN DAERAH KABUPATEN/KOTA</b>	Presentase Layanan BLUD Yang Memadai	Persen		Persen	100 Persen	<b>906,270,000</b>						100 Persen	<b>996,897,000</b>	
1.02.01.2.1.0	<b>Peningkatan Pelayanan BLUD</b>	Jumlah Laporan Peningkatan Pelayanan BLUD	Laporan		Laporan	1 Laporan	<b>906,270,000</b>						1 Laporan	<b>996,897,000</b>	
1.02.01.2.1.01	Pelayanan dan Penunjang Pelayanan BLUD	Jumlah Laporan Pelayanan dan Penunjang Pelayanan BLUD	12 Laporan			12 Laporan	906,270,000	Kab. Sumedang, Paseh, Semua Kelurahan	[DANA KHUSUS] - LAIN-LAIN PENDAPATAN DAERAH YANG SAH	Memperkuat Infrastruktur Untuk Mendukung Pengembangan Ekonomi Dan Pelayanan Dasar	Akselerasi Pelayanan Dasar	Masyarakat	12 Laporan	996,897,000	Dinas Kesehatan
1.02.02	<b>PROGRAM PEMENUHAN UPAYA KESEHATAN PERORANGAN DAN UPAYA KESEHATAN MASYARAKAT</b>	Cakupan Layanan Kesehatan di Puskesmas Yang Memadai	Persen		Persen	100 Persen	<b>693,750,000</b>						100 Persen	<b>763,125,000</b>	
1.02.02.2.0.2	<b>Penyediaan Layanan Kesehatan untuk UKM dan UKP Rujukan Tingkat Daerah Kabupaten/Kota</b>	Jumlah Laporan Layanan Kegiatan di Puskesmas	Laporan		Laporan	1 Laporan	<b>693,750,000</b>						1 Laporan	<b>763,125,000</b>	

**Penetapan Rencana Kerja Pemerintah Daerah (RKPD)  
Kabupaten Sumedang  
Tahun 2022**

Kode	Urusan/ Bidang Urusan/ Program/ Kegiatan/ Sub Kegiatan	Indikator Program/ Kegiatan/ Sub Kegiatan	Target Akhir Periode RPJMD	Realisasi Capaian RKPD Tahun 2020	Prakiraan Capaian Target RKPD Tahun 2021	Capaian Kinerja dan Kerangka Pendanaan						Kelompok Sasaran	Prakiraan Maju Rencana Tahun 2023		Perangkat Daerah Penanggung Jawab
						Target 2022	Pagu Indikatif	Lokasi	Sumber Dana	Prioritas			Target	Pagu Indikatif	
										Nasional	Daerah				
1.02.02.2.02.33	Operasional Pelayanan Puskesmas	Jumlah Laporan Operasional Puskesmas	12 Laporan			12 Laporan	693,750,000	Kab. Sumedang, Paseh, Semua Kelurahan	[DANA KHUSUS] - DAK Non Fisik - BOKKB - BOK	Memperkuat Infrastruktur Untuk Mendukung Pengembangan Ekonomi Dan Pelayanan Dasar	Akselerasi Pelayanan Dasar	Masyarakat	12 Laporan	763,125,000	Dinas Kesehatan
1	<b>URUSAN PEMERINTAHAN WAJIB YANG BERKAITAN DENGAN PELAYANAN DASAR</b>														
1.02	<b>URUSAN PEMERINTAHAN BIDANG KESEHATAN</b>						<b>4,202,064,100</b>							<b>4,453,842,305</b>	
1.02.01	<b>PROGRAM PENUNJANG URUSAN PEMERINTAHAN DAERAH KABUPATEN/KOTA</b>	Persentase Layanan BLUD yang Memadai	Persen		Persen	100 Persen	<b>3,368,564,100</b>						100 Persen	<b>3,536,992,305</b>	
1.02.01.2.10	<b>Peningkatan Pelayanan BLUD</b>	Jumlah Pelaporan Peningkatan Pelayanan BLUD	Laporan		Laporan	1 Laporan	<b>3,368,564,100</b>						1 Laporan	<b>3,536,992,305</b>	
1.02.01.2.10.01	Pelayanan dan Penunjang Pelayanan BLUD	Jumlah Laporan Pelayanan dan Penunjang Pelayanan BLUD	12 Laporan			12 Laporan	3,368,564,100			Memperkuat Infrastruktur Untuk Mendukung Pengembangan Ekonomi Dan Pelayanan Dasar	Akselerasi Pelayanan Dasar	Masyarakat	12 Laporan	3,536,992,305	Dinas Kesehatan
1.02.02	<b>PROGRAM PEMENUHAN UPAYA KESEHATAN PERORANGAN DAN UPAYA KESEHATAN MASYARAKAT</b>	Cakupan Layanan Kesehatan di Puskesmas yang Memadai	Persen		Persen	100 Persen	<b>833,500,000</b>						100 Persen	<b>916,850,000</b>	
1.02.02.2.02	<b>Penyediaan Layanan Kesehatan untuk UKM dan UKP Rujukan Tingkat Daerah Kabupaten/Kota</b>	Jumlah Pelaporan Layanan Kesehatan di Puskesmas	Laporan		Laporan	1 Laporan	<b>833,500,000</b>						1 Laporan	<b>916,850,000</b>	
1.02.02.2.02.33	Operasional Pelayanan Puskesmas	Jumlah Laporan Operasional Pelayanan Puskesmas	12 Laporan			12 Laporan	833,500,000			Memperkuat Infrastruktur Untuk Mendukung Pengembangan Ekonomi Dan Pelayanan Dasar	Akselerasi Pelayanan Dasar	Masyarakat	12 Laporan	916,850,000	Dinas Kesehatan
1	<b>URUSAN PEMERINTAHAN WAJIB YANG BERKAITAN DENGAN PELAYANAN DASAR</b>														
1.02	<b>URUSAN PEMERINTAHAN BIDANG KESEHATAN</b>						<b>1,355,750,000</b>							<b>1,355,750,000</b>	
1.02.01	<b>PROGRAM PENUNJANG URUSAN PEMERINTAHAN DAERAH KABUPATEN/KOTA</b>	Persentase Layanan BLUD yang memadai	Persen		Persen	100 Persen	<b>792,000,000</b>						100 Persen	<b>792,000,000</b>	
1.02.01.2.10	<b>Peningkatan Pelayanan BLUD</b>	Jumlah Laporan Peningkatan Pelayanan BLUD	Laporan		Laporan	1 Laporan	<b>792,000,000</b>						1 Laporan	<b>792,000,000</b>	



**Penetapan Rencana Kerja Pemerintah Daerah (RKPD)  
Kabupaten Sumedang  
Tahun 2022**

Kode	Urusan/ Bidang Urusan/ Program/ Kegiatan/ Sub Kegiatan	Indikator Program/ Kegiatan/ Sub Kegiatan	Target Akhir Periode RPJMD	Realisasi Capaian RKPD Tahun 2020	Prakiraan Capaian Target RKPD Tahun 2021	Capaian Kinerja dan Kerangka Pendanaan						Kelompok Sasaran	Prakiraan Maju Rencana Tahun 2023		Perangkat Daerah Penanggung Jawab
						Target 2022	Pagu Indikatif	Lokasi	Sumber Dana	Prioritas			Target	Pagu Indikatif	
										Nasional	Daerah				
1.02.01.2.1.01	Pelayanan dan Penunjang Pelayanan BLUD	Jumlah Laporan Pelayanan dan Penunjang Pelayanan BLUD	12 Laporan			12 Laporan	792,000,000	Kab. Sumedang, Cisarua, Cisarua	[DANA KHUSUS] - LAIN-LAIN PENDAPATAN DAERAH YANG SAH	Memperkuat Infrastruktur Untuk Mendukung Pengembangan Ekonomi Dan Pelayanan Dasar	Akselerasi Pelayanan Dasar	Masyarakat	12 Laporan	792,000,000	Dinas Kesehatan
1.02.02	<b>PROGRAM PEMENUHAN UPAYA KESEHATAN PERORANGAN DAN UPAYA KESEHATAN MASYARAKAT</b>	Cakupan layanan kesehatan di puskesmas yang memadai	Persen		Persen	100 Persen	<b>563,750,000</b>						100 Persen	<b>563,750,000</b>	
1.02.02.2.0.2	<b>Penyediaan Layanan Kesehatan untuk UKM dan UKP Rujukan Tingkat Daerah Kabupaten/Kota</b>	jumlah laporan layanan kesehatan di puskesmas	Laporan		Laporan	1 Laporan	<b>563,750,000</b>						1 Laporan	<b>563,750,000</b>	
1.02.02.2.0.2.33	Operasional Pelayanan Puskesmas	Jumlah laporan operasional pelayanan puskesmas	12 Laporan			12 Laporan	563,750,000	Kab. Sumedang, Cisarua, Cisarua	[DANA KHUSUS] - DAK Non Fisik - BOKKB - BOK	Memperkuat Infrastruktur Untuk Mendukung Pengembangan Ekonomi Dan Pelayanan Dasar	Akselerasi Pelayanan Dasar	Masyarakat	12 Laporan	563,750,000	Dinas Kesehatan
1	<b>URUSAN PEMERINTAHAN WAJIB YANG BERKAITAN DENGAN PELAYANAN DASAR</b>														
1.02	<b>URUSAN PEMERINTAHAN BIDANG KESEHATAN</b>						<b>1,130,028,000</b>							<b>1,243,030,800</b>	
1.02.01	<b>PROGRAM PENUNJANG URUSAN PEMERINTAHAN DAERAH KABUPATEN/KOTA</b>	Persentase Layanan BLUD yang memadai	Persen		Persen	100 Persen	<b>561,528,000</b>						100 Persen	<b>617,680,800</b>	
1.02.01.2.1.0	<b>Peningkatan Pelayanan BLUD</b>	Jumlah Laporan Peningkatan Pelayanan BLUD	Laporan		Laporan	1 Laporan	<b>561,528,000</b>						1 Laporan	<b>617,680,800</b>	
1.02.01.2.1.01	Pelayanan dan Penunjang Pelayanan BLUD	Jumlah Laporan Pelayanan dan Penunjang Pelayanan BLUD	12 Laporan			12 Laporan	561,528,000	Kab. Sumedang, Tanjungkerta, Semua Kelurahan	[DANA KHUSUS] - LAIN-LAIN PENDAPATAN DAERAH YANG SAH	Memperkuat Infrastruktur Untuk Mendukung Pengembangan Ekonomi Dan Pelayanan Dasar	Akselerasi Pelayanan Dasar	Masyarakat	12 Laporan	617,680,800	Dinas Kesehatan
1.02.02	<b>PROGRAM PEMENUHAN UPAYA KESEHATAN PERORANGAN DAN UPAYA KESEHATAN MASYARAKAT</b>	Cakupan layanan kesehatan di puskesmas yang memadai	Persen		Persen	100 Persen	<b>568,500,000</b>						100 Persen	<b>625,350,000</b>	
1.02.02.2.0.2	<b>Penyediaan Layanan Kesehatan untuk UKM dan UKP Rujukan Tingkat Daerah Kabupaten/Kota</b>	jumlah laporan layanan kesehatan di puskesmas	Laporan		Laporan	1 Laporan	<b>568,500,000</b>						1 Laporan	<b>625,350,000</b>	

**Penetapan Rencana Kerja Pemerintah Daerah (RKPD)  
Kabupaten Sumedang  
Tahun 2022**

Kode	Urusan/ Bidang Urusan/ Program/ Kegiatan/ Sub Kegiatan	Indikator Program/ Kegiatan/ Sub Kegiatan	Target Akhir Periode RPJMD	Realisasi Capaian RKPD Tahun 2020	Prakiraan Capaian Target RKPD Tahun 2021	Capaian Kinerja dan Kerangka Pendanaan						Kelompok Sasaran	Prakiraan Maju Rencana Tahun 2023		Perangkat Daerah Penanggung Jawab
						Target 2022	Pagu Indikatif	Lokasi	Sumber Dana	Prioritas			Target	Pagu Indikatif	
										Nasional	Daerah				
1.02.02.2.0.33	Operasional Pelayanan Puskesmas	Jumlah laporan operasional pelayanan puskesmas	12 Laporan			12 Laporan	568,500,000	Kab. Sumedang, Tanjungkerta, Semua Kelurahan	[DANA KHUSUS] - DAK Non Fisik - BOKKB - BOK	Memperkuat Infrastruktur Untuk Mendukung Pengembangan Ekonomi Dan Pelayanan Dasar	Akselerasi Pelayanan Dasar	Masyarakat	12 Laporan	625,350,000	Dinas Kesehatan
1	<b>URUSAN PEMERINTAHAN WAJIB YANG BERKAITAN DENGAN PELAYANAN DASAR</b>														
1.02	<b>URUSAN PEMERINTAHAN BIDANG KESEHATAN</b>						<b>2,311,200,000</b>							<b>2,426,200,000</b>	
1.02.01	<b>PROGRAM PENUNJANG URUSAN PEMERINTAHAN DAERAH KABUPATEN/KOTA</b>	Peesentase Layanan BLUD yang memadai	Persen		Persen	100 Persen	<b>1,785,950,000</b>						100 Persen	<b>1,900,950,000</b>	
1.02.01.2.1.0	<b>Peningkatan Pelayanan BLUD</b>	Jumlah Laporan Peningkatan Pelayanan BLUD	Laporan		Laporan	1 Laporan	<b>1,785,950,000</b>						1 Laporan	<b>1,900,950,000</b>	
1.02.01.2.1.0.01	Pelayanan dan Penunjang Pelayanan BLUD	Jumlah Laporan Pelayanan dan Penunjang Pelayanan BLUD	12 Laporan			12 Laporan	1,785,950,000	Kab. Sumedang, Tanjungkerta, Semua Kelurahan	[DANA KHUSUS] - LAIN-LAIN PENDAPATAN DAERAH YANG SAH	Memperkuat Infrastruktur Untuk Mendukung Pengembangan Ekonomi Dan Pelayanan Dasar	Akselerasi Pelayanan Dasar Akselerasi Pelayanan Dasar	Masyarakat	12 Laporan	1,900,950,000	Dinas Kesehatan
1.02.02	<b>PROGRAM PEMENUHAN UPAYA KESEHATAN PERORANGAN DAN UPAYA KESEHATAN MASYARAKAT</b>	Cakupan layanan kesehatan di puskesmas yang memadai	Persen		Persen	100 Persen	<b>525,250,000</b>						100 Persen	<b>525,250,000</b>	
1.02.02.2.0.2	<b>Penyediaan Layanan Kesehatan untuk UKM dan UKP Rujukan Tingkat Daerah Kabupaten/Kota</b>	Jumlah Laporan layanan kesehatan di puskesmas	Laporan		Laporan	1 Laporan	<b>525,250,000</b>						1 Laporan	<b>525,250,000</b>	
1.02.02.2.0.2.33	Operasional Pelayanan Puskesmas	Jumlah laporan operasional pelayanan puskesmas	12 Laporan			12 Laporan	525,250,000	Kab. Sumedang, Tanjungkerta, Semua Kelurahan	[DANA KHUSUS] - DAK Non Fisik - BOKKB - BOK	Memperkuat Infrastruktur Untuk Mendukung Pengembangan Ekonomi Dan Pelayanan Dasar	Akselerasi Pelayanan Dasar Akselerasi Pelayanan Dasar	Masyarakat	12 Laporan	525,250,000	Dinas Kesehatan
1	<b>URUSAN PEMERINTAHAN WAJIB YANG BERKAITAN DENGAN PELAYANAN DASAR</b>														
1.02	<b>URUSAN PEMERINTAHAN BIDANG KESEHATAN</b>						<b>1,564,968,650</b>							<b>1,611,804,582</b>	
1.02.01	<b>PROGRAM PENUNJANG URUSAN PEMERINTAHAN DAERAH KABUPATEN/KOTA</b>	Persentase Layanan BLUD yang memadai	Persen		Persen	100 Persen	<b>936,718,650</b>						100 Persen	<b>983,554,582</b>	
1.02.01.2.1.0	<b>Peningkatan Pelayanan BLUD</b>	Jumlah Laporan Peningkatan Pelayanan BLUD	Laporan		Laporan	1 Laporan	<b>936,718,650</b>						1 Laporan	<b>983,554,582</b>	

**Penetapan Rencana Kerja Pemerintah Daerah (RKPD)  
Kabupaten Sumedang  
Tahun 2022**

Kode	Urusan/ Bidang Urusan/ Program/ Kegiatan/ Sub Kegiatan	Indikator Program/ Kegiatan/ Sub Kegiatan	Target Akhir Periode RPJMD	Realisasi Capaian RKPD Tahun 2020	Prakiraan Capaian Target RKPD Tahun 2021	Capaian Kinerja dan Kerangka Pendanaan						Kelompok Sasaran	Prakiraan Maju Rencana Tahun 2023		Perangkat Daerah Penanggung Jawab
						Target 2022	Pagu Indikatif	Lokasi	Sumber Dana	Prioritas			Target	Pagu Indikatif	
										Nasional	Daerah				
1.02.01.2.1.01	Pelayanan dan Penunjang Pelayanan BLUD	Jumlah Laporan Pelayanan dan Penunjang Pelayanan BLUD	12 Laporan			12 Laporan	936,718,650	Kab. Sumedang, Tanjungmedar, Cikaramas	[DANA KHUSUS] - LAIN-LAIN PENDAPATAN DAERAH YANG SAH	Memperkuat Infrastruktur Untuk Mendukung Pengembangan Ekonomi Dan Pelayanan Dasar	Akselerasi Pelayanan Dasar	Masyarakat	12 Laporan	983,554,582	Dinas Kesehatan
1.02.02	<b>PROGRAM PEMENUHAN UPAYA KESEHATAN PERORANGAN DAN UPAYA KESEHATAN MASYARAKAT</b>	Cakupan layanan kesehatan di puskesmas yang memadai	Persen		Persen	100 Persen	<b>628,250,000</b>						100 Persen	<b>628,250,000</b>	
1.02.02.2.0.2	<b>Penyediaan Layanan Kesehatan untuk UKM dan UKP Rujukan Tingkat Daerah Kabupaten/Kota</b>	jumlah laporan layanan kesehatan di puskesmas	Laporan		Laporan	1 Laporan	<b>628,250,000</b>						1 Laporan	<b>628,250,000</b>	
1.02.02.2.0.2.33	Operasional Pelayanan Puskesmas	Jumlah laporan operasional pelayanan puskesmas	12 Laporan			12 Laporan	628,250,000	Kab. Sumedang, Tanjungmedar, Cikaramas	[DANA KHUSUS] - DAK Non Fisik - BOKKB - BOK	Memperkuat Infrastruktur Untuk Mendukung Pengembangan Ekonomi Dan Pelayanan Dasar	Akselerasi Pelayanan Dasar	Masyarakat	12 Laporan	628,250,000	Dinas Kesehatan
1	<b>URUSAN PEMERINTAHAN WAJIB YANG BERKAITAN DENGAN PELAYANAN DASAR</b>														
1.02	<b>URUSAN PEMERINTAHAN BIDANG KESEHATAN</b>						<b>2,245,080,800</b>							<b>2,349,000,000</b>	
1.02.01	<b>PROGRAM PENUNJANG URUSAN PEMERINTAHAN DAERAH KABUPATEN/KOTA</b>	Persentase Layanan BLUD yang memadai	Persen		Persen	100 Persen	<b>1,551,580,800</b>						100 Persen	<b>1,655,500,000</b>	
1.02.01.2.1.0	<b>Peningkatan Pelayanan BLUD</b>	Jumlah Laporan Peningkatan Pelayanan BLUD	Laporan		Laporan	1 Laporan	<b>1,551,580,800</b>						1 Laporan	<b>1,655,500,000</b>	
1.02.01.2.1.01	Pelayanan dan Penunjang Pelayanan BLUD	Jumlah Laporan Pelayanan dan Penunjang Pelayanan BLUD	12 Laporan			12 Laporan	1,551,580,800	Kab. Sumedang, Buahdua, Semua Kelurahan	[DANA KHUSUS] - LAIN-LAIN PENDAPATAN DAERAH YANG SAH	Memperkuat Infrastruktur Untuk Mendukung Pengembangan Ekonomi Dan Pelayanan Dasar	Akselerasi Pelayanan Dasar	Masyarakat	12 Laporan	1,655,500,000	Dinas Kesehatan
1.02.02	<b>PROGRAM PEMENUHAN UPAYA KESEHATAN PERORANGAN DAN UPAYA KESEHATAN MASYARAKAT</b>	Cakupan layanan kesehatan di puskesmas yang memadai	Persen		Persen	100 Persen	<b>693,500,000</b>						100 Persen	<b>693,500,000</b>	
1.02.02.2.0.2	<b>Penyediaan Layanan Kesehatan untuk UKM dan UKP Rujukan Tingkat Daerah Kabupaten/Kota</b>	jumlah laporan layanan kesehatan di puskesmas	Laporan		Laporan	1 Laporan	<b>693,500,000</b>						1 Laporan	<b>693,500,000</b>	

**Penetapan Rencana Kerja Pemerintah Daerah (RKPD)  
Kabupaten Sumedang  
Tahun 2022**

Kode	Urusan/ Bidang Urusan/ Program/ Kegiatan/ Sub Kegiatan	Indikator Program/ Kegiatan/ Sub Kegiatan	Target Akhir Periode RPJMD	Realisasi Capaian RKPD Tahun 2020	Prakiraan Capaian Target RKPD Tahun 2021	Capaian Kinerja dan Kerangka Pendanaan						Kelompok Sasaran	Prakiraan Maju Rencana Tahun 2023		Perangkat Daerah Penanggung Jawab
						Target 2022	Pagu Indikatif	Lokasi	Sumber Dana	Prioritas			Target	Pagu Indikatif	
										Nasional	Daerah				
1.02.02.2.033	Operasional Pelayanan Puskesmas	Jumlah laporan operasional pelayanan puskesmas	12 Laporan			12 Laporan	693,500,000	Kab. Sumedang, Buahdua, Semua Kelurahan	[DANA KHUSUS] - DAK Non Fisik - BOKKB - BOK	Memperkuat Infrastruktur Untuk Mendukung Pengembangan Ekonomi Dan Pelayanan Dasar	Akselerasi Pelayanan Dasar	Masyarakat	12 Laporan	693,500,000	Dinas Kesehatan
1	<b>URUSAN PEMERINTAHAN WAJIB YANG BERKAITAN DENGAN PELAYANAN DASAR</b>														
1.02	<b>URUSAN PEMERINTAHAN BIDANG KESEHATAN</b>						<b>1,078,000,000</b>							<b>1,138,000,000</b>	
1.02.01	<b>PROGRAM PENUNJANG URUSAN PEMERINTAHAN DAERAH KABUPATEN/KOTA</b>	Persentase Layanan BLUD yang memadai	Persen		Persen	100 Persen	<b>465,000,000</b>						100 Persen	<b>475,000,000</b>	
1.02.01.2.10	<b>Peningkatan Pelayanan BLUD</b>	Jumlah Laporan Peningkatan Pelayanan BLUD	Laporan		Laporan	1 Laporan	<b>465,000,000</b>						1 Laporan	<b>475,000,000</b>	
1.02.01.2.1001	Pelayanan dan Penunjang Pelayanan BLUD	Jumlah laporan peningkatan pelayanan BLUD	12 laporan			12 laporan	465,000,000	Kab. Sumedang, Buahdua, Semua Kelurahan	[DANA KHUSUS] - LAIN-LAIN PENDAPATAN DAERAH YANG SAH	Memperkuat Infrastruktur Untuk Mendukung Pengembangan Ekonomi Dan Pelayanan Dasar	Akselerasi Pelayanan Dasar	Masyarakat	12 laporan	475,000,000	Dinas Kesehatan
1.02.02	<b>PROGRAM PEMENUHAN UPAYA KESEHATAN PERORANGAN DAN UPAYA KESEHATAN MASYARAKAT</b>	Cakupan layanan kesehatan di puskesmas yang memadai	Persen		Persen	100 Persen	<b>613,000,000</b>						100 Persen	<b>663,000,000</b>	
1.02.02.2.02	<b>Penyediaan Layanan Kesehatan untuk UKM dan UKP Rujukan Tingkat Daerah Kabupaten/Kota</b>	jumlah laporan layanan kesehatan di puskesmas	Laporan		Laporan	1 Laporan	<b>613,000,000</b>						1 Laporan	<b>663,000,000</b>	
1.02.02.2.0233	Operasional Pelayanan Puskesmas	Jumlah laporan layanan kesehatan di puskesmas	12 laporan			12 laporan	613,000,000	Kab. Sumedang, Buahdua, Semua Kelurahan	[DANA KHUSUS] - DAK Non Fisik - BOKKB - BOK	Memperkuat Infrastruktur Untuk Mendukung Pengembangan Ekonomi Dan Pelayanan Dasar	Akselerasi Pelayanan Dasar Akselerasi Pelayanan Dasar	Masyarakat	12 laporan	663,000,000	Dinas Kesehatan
1	<b>URUSAN PEMERINTAHAN WAJIB YANG BERKAITAN DENGAN PELAYANAN DASAR</b>														
1.02	<b>URUSAN PEMERINTAHAN BIDANG KESEHATAN</b>						<b>1,318,750,000</b>							<b>1,320,750,000</b>	
1.02.01	<b>PROGRAM PENUNJANG URUSAN PEMERINTAHAN DAERAH KABUPATEN/KOTA</b>	Persentase Layanan BLUD Yang Memadai	Persen		Persen	100 Persen	<b>598,000,000</b>						100 Persen	<b>600,000,000</b>	
1.02.01.2.10	<b>Peningkatan Pelayanan BLUD</b>	Jumlah Laporan Peningkatan Pelayanan BLUD	Laporan		Laporan	1 Laporan	<b>598,000,000</b>						1 Laporan	<b>600,000,000</b>	

**Penetapan Rencana Kerja Pemerintah Daerah (RKPD)  
Kabupaten Sumedang  
Tahun 2022**

Kode	Urusan/ Bidang Urusan/ Program/ Kegiatan/ Sub Kegiatan	Indikator Program/ Kegiatan/ Sub Kegiatan	Target Akhir Periode RPJMD	Realisasi Capaian RKPD Tahun 2020	Prakiraan Capaian Target RKPD Tahun 2021	Capaian Kinerja dan Kerangka Pendanaan						Kelompok Sasaran	Prakiraan Maju Rencana Tahun 2023		Perangkat Daerah Penanggung Jawab
						Target 2022	Pagu Indikatif	Lokasi	Sumber Dana	Prioritas			Target	Pagu Indikatif	
										Nasional	Daerah				
1.02.01.2.1.01	Pelayanan dan Penunjang Pelayanan BLUD	Jumlah laporan pelayanan dan penunjang Pelayanan BLUD	12 laporan			12 laporan	598,000,000	Kab. Sumedang, Surian, Semua Kelurahan	[DANA KHUSUS] - LAIN-LAIN PENDAPATAN DAERAH YANG SAH	Memperkuat Infrastruktur Untuk Mendukung Pengembangan Ekonomi Dan Pelayanan Dasar	Akselerasi Pelayanan Dasar	Masyarakat	12 laporan	600,000,000	Dinas Kesehatan
1.02.02	<b>PROGRAM PEMENUHAN UPAYA KESEHATAN PERORANGAN DAN UPAYA KESEHATAN MASYARAKAT</b>	Cakupan Layanan kesehatan puskesmas yang memadai	persen		persen	100 persen	<b>720,750,000</b>						100 persen	<b>720,750,000</b>	
1.02.02.2.0.2	<b>Penyediaan Layanan Kesehatan untuk UKM dan UKP Rujukan Tingkat Daerah Kabupaten/Kota</b>	Jumlah Laporan Layanan kesehatan di Puskesmas	Laporan		Laporan	1 Laporan	<b>720,750,000</b>						1 Laporan	<b>720,750,000</b>	
1.02.02.2.0.2.33	Operasional Pelayanan Puskesmas	Jumlah Laporan Operasional Pelayanan Puskesmas	12 laporan			12 laporan	720,750,000	Kab. Sumedang, Surian, Semua Kelurahan	[DANA KHUSUS] - DAK Non Fisik - BOKKB - BOK	Memperkuat Infrastruktur Untuk Mendukung Pengembangan Ekonomi Dan Pelayanan Dasar	Akselerasi Pelayanan Dasar	Masyarakat	12 laporan	720,750,000	Dinas Kesehatan
1	<b>URUSAN PEMERINTAHAN WAJIB YANG BERKAITAN DENGAN PELAYANAN DASAR</b>														
1.02	<b>URUSAN PEMERINTAHAN BIDANG KESEHATAN</b>						<b>1,363,711,000</b>							<b>1,445,711,000</b>	
1.02.01	<b>PROGRAM PENUNJANG URUSAN PEMERINTAHAN DAERAH KABUPATEN/KOTA</b>	Persentase Layanan BLUD yang memadai	persen		persen	100 persen	<b>820,211,000</b>						100 persen	<b>820,211,000</b>	
1.02.01.2.1.0	<b>Peningkatan Pelayanan BLUD</b>	Jumlah Laporan Peningkatan Pelayanan BLUD	Laporan		Laporan	1 Laporan	<b>820,211,000</b>						1 Laporan	<b>820,211,000</b>	
1.02.01.2.1.01	Pelayanan dan Penunjang Pelayanan BLUD	Jumlah Laporan Peningkatan Pelayanan BLUD	12 Laporan			12 Laporan	820,211,000	Kab. Sumedang, Jatinangor, Cisempur	[DANA KHUSUS] - LAIN-LAIN PENDAPATAN DAERAH YANG SAH	Memperkuat Infrastruktur Untuk Mendukung Pengembangan Ekonomi Dan Pelayanan Dasar	Akselerasi Pelayanan Dasar	Masyarakat	12 Laporan	820,211,000	Dinas Kesehatan
1.02.02	<b>PROGRAM PEMENUHAN UPAYA KESEHATAN PERORANGAN DAN UPAYA KESEHATAN MASYARAKAT</b>	Cakupan Layanan Kesehatan di Puskesmas yang memadai	persen		persen	100 persen	<b>543,500,000</b>						100 persen	<b>625,500,000</b>	
1.02.02.2.0.2	<b>Penyediaan Layanan Kesehatan untuk UKM dan UKP Rujukan Tingkat Daerah Kabupaten/Kota</b>	Jumlah Laporan Layanan Kesehatan di Puskesmas	Laporan		Laporan	1 Laporan	<b>543,500,000</b>						1 Laporan	<b>625,500,000</b>	

**Penetapan Rencana Kerja Pemerintah Daerah (RKPD)  
Kabupaten Sumedang  
Tahun 2022**

Kode	Urusan/ Bidang Urusan/ Program/ Kegiatan/ Sub Kegiatan	Indikator Program/ Kegiatan/ Sub Kegiatan	Target Akhir Periode RPJMD	Realisasi Capaian RKPD Tahun 2020	Prakiraan Capaian Target RKPD Tahun 2021	Capaian Kinerja dan Kerangka Pendanaan						Kelompok Sasaran	Prakiraan Maju Rencana Tahun 2023		Perangkat Daerah Penanggung Jawab
						Target 2022	Pagu Indikatif	Lokasi	Sumber Dana	Prioritas			Target	Pagu Indikatif	
										Nasional	Daerah				
1.02.02.2.0.33	Operasional Pelayanan Puskesmas	Jumlah Laporan Layanan Kesehatan di Puskesmas	12 Laporan			12 Laporan	543,500,000	Kab. Sumedang, Jatinangor, Cisempur	[DANA KHUSUS] - DAK Non Fisik - BOKKB - BOK	Memperkuat Infrastruktur Untuk Mendukung Pengembangan Ekonomi Dan Pelayanan Dasar	Akselerasi Pelayanan Dasar	Masyarakat	12 Laporan	625,500,000	Dinas Kesehatan
1	<b>URUSAN PEMERINTAHAN WAJIB YANG BERKAITAN DENGAN PELAYANAN DASAR</b>														
1.02	<b>URUSAN PEMERINTAHAN BIDANG KESEHATAN</b>						<b>1,638,500,000</b>							<b>1,638,500,000</b>	
1.02.01	<b>PROGRAM PENUNJANG URUSAN PEMERINTAHAN DAERAH KABUPATEN/KOTA</b>	Persentase layanan BLUD yang memadai	Persen		Persen	100 Persen	<b>1,100,000,000</b>						100 Persen	<b>1,100,000,000</b>	
1.02.01.2.1.0	<b>Peningkatan Pelayanan BLUD</b>	Jumlah Laporan Peningkatan Pelayanan BLUD	Laporan		Laporan	1 Laporan	<b>1,100,000,000</b>						1 Laporan	<b>1,100,000,000</b>	
1.02.01.2.1.0.01	Pelayanan dan Penunjang Pelayanan BLUD	Jumlah Laporan Pelayanan dan Penunjang Pelayanan BLUD	12 Laporan			12 Laporan	1,100,000,000	Kab. Sumedang, Cimanggung, Sindangpaku on	[DANA KHUSUS] - LAIN-LAIN PENDAPATAN DAERAH YANG SAH	Memperkuat Infrastruktur Untuk Mendukung Pengembangan Ekonomi Dan Pelayanan Dasar	Akselerasi Pelayanan Dasar	Masyarakat	12 Laporan	1,100,000,000	Dinas Kesehatan
1.02.02	<b>PROGRAM PEMENUHAN UPAYA KESEHATAN PERORANGAN DAN UPAYA KESEHATAN MASYARAKAT</b>	Cakupan Layanan Kesehatan di Puskesmas yang Memadai	Persen		Persen	100 Persen	<b>538,500,000</b>						100 Persen	<b>538,500,000</b>	
1.02.02.2.0.2	<b>Penyediaan Layanan Kesehatan untuk UKM dan UKP Rujukan Tingkat Daerah Kabupaten/Kota</b>	Jumlah Laporan Layanan Kesehatan di Puskesmas	Laporan		Laporan	1 Laporan	<b>538,500,000</b>						1 Laporan	<b>538,500,000</b>	
1.02.02.2.0.2.33	Operasional Pelayanan Puskesmas	Jumlah laporan operasional pelayanan puskesmas	12 Laporan			12 Laporan	538,500,000	Kab. Sumedang, Cimanggung, Sindangpaku on	[DANA KHUSUS] - DAK Non Fisik - BOKKB - BOK	Memperkuat Infrastruktur Untuk Mendukung Pengembangan Ekonomi Dan Pelayanan Dasar	Akselerasi Pelayanan Dasar	Masyarakat	12 Laporan	538,500,000	Dinas Kesehatan
1	<b>URUSAN PEMERINTAHAN WAJIB YANG BERKAITAN DENGAN PELAYANAN DASAR</b>														
1.02	<b>URUSAN PEMERINTAHAN BIDANG KESEHATAN</b>						<b>1,422,500,000</b>							<b>1,493,600,000</b>	
1.02.01	<b>PROGRAM PENUNJANG URUSAN PEMERINTAHAN DAERAH KABUPATEN/KOTA</b>	Persentase Layanan BLUD yang memadai	Persen		Persen	100 Persen	<b>892,000,000</b>						100 Persen	<b>936,600,000</b>	
1.02.01.2.1.0	<b>Peningkatan Pelayanan BLUD</b>	Jumlah Laporan Pelayanan dan Penunjang Pelayanan BLUD	Laporan		Laporan	1 Laporan	<b>892,000,000</b>						1 Laporan	<b>936,600,000</b>	

**Penetapan Rencana Kerja Pemerintah Daerah (RKPD)  
Kabupaten Sumedang  
Tahun 2022**

Kode	Urusan/ Bidang Urusan/ Program/ Kegiatan/ Sub Kegiatan	Indikator Program/ Kegiatan/ Sub Kegiatan	Target Akhir Periode RPJMD	Realisasi Capaian RKPD Tahun 2020	Prakiraan Capaian Target RKPD Tahun 2021	Capaian Kinerja dan Kerangka Pendanaan						Kelompok Sasaran	Prakiraan Maju Rencana Tahun 2023		Perangkat Daerah Penanggung Jawab
						Target 2022	Pagu Indikatif	Lokasi	Sumber Dana	Prioritas			Target	Pagu Indikatif	
										Nasional	Daerah				
1.02.01.2.1.01	Pelayanan dan Penunjang Pelayanan BLUD	Jumlah Laporan Pelayanan dan Penunjang Pelayanan BLUD	12 Laporan			12 Laporan	892,000,000	Kab. Sumedang, Sumedang Utara, Semua Kelurahan	[DANA KHUSUS] - LAIN-LAIN PENDAPATAN DAERAH YANG SAH	Memperkuat Infrastruktur Untuk Mendukung Pengembangan Ekonomi Dan Pelayanan Dasar	Akselerasi Pelayanan Dasar	Masyarakat	12 Laporan	936,600,000	Dinas Kesehatan
1.02.02	<b>PROGRAM PEMENUHAN UPAYA KESEHATAN PERORANGAN DAN UPAYA KESEHATAN MASYARAKAT</b>	Cakupan layanan kesehatan di puskesmas yang memadai	Persen		Persen	100 Persen	530,500,000						100 Persen	557,000,000	
1.02.02.2.0.2	<b>Penyediaan Layanan Kesehatan untuk UKM dan UKP Rujukan Tingkat Daerah Kabupaten/Kota</b>	jumlah laporan layanan kesehatan di puskesmas	Laporan		Laporan	1 Laporan	530,500,000						1 Laporan	557,000,000	
1.02.02.2.0.2.33	Operasional Pelayanan Puskesmas	jumlah laporan operasional pelayanan puskesmas	12 Laporan			12 Laporan	530,500,000	Kab. Sumedang, Sumedang Utara, Semua Kelurahan	[DANA KHUSUS] - DAK Non Fisik - BOKKB - BOK	Memperkuat Infrastruktur Untuk Mendukung Pengembangan Ekonomi Dan Pelayanan Dasar	Akselerasi Pelayanan Dasar	Masyarakat	12 Laporan	557,000,000	Dinas Kesehatan
1	<b>URUSAN PEMERINTAHAN WAJIB YANG BERKAITAN DENGAN PELAYANAN DASAR</b>														
1.02	<b>URUSAN PEMERINTAHAN BIDANG KESEHATAN</b>						566,955,000							595,300,000	
1.02.01	<b>PROGRAM PENUNJANG URUSAN PEMERINTAHAN DAERAH KABUPATEN/KOTA</b>	Persentase Layanan BLUD yang memadai	Persen		Persen	100 Persen	566,955,000						100 Persen	595,300,000	
1.02.01.2.1.0	<b>Peningkatan Pelayanan BLUD</b>	Jumlah Laporan Peningkatan Pelayanan BLUD	Laporan		Laporan	1 Laporan	566,955,000						1 Laporan	595,300,000	
1.02.01.2.1.01	Pelayanan dan Penunjang Pelayanan BLUD	Jumlah Laporan Pelayanan dan Penunjang Pelayanan BLUD	12 Laporan			12 Laporan	566,955,000	Kab. Sumedang, Sumedang Utara, Semua Kelurahan	[DANA KHUSUS] - LAIN-LAIN PENDAPATAN DAERAH YANG SAH	Memperkuat Infrastruktur Untuk Mendukung Pengembangan Ekonomi Dan Pelayanan Dasar	Akselerasi Pelayanan Dasar	Masyarakat	12 Laporan	595,300,000	Dinas Kesehatan
1	<b>URUSAN PEMERINTAHAN WAJIB YANG BERKAITAN DENGAN PELAYANAN DASAR</b>														
1.02	<b>URUSAN PEMERINTAHAN BIDANG KESEHATAN</b>						290,579,425,267							309,664,537,876	
1.02.01	<b>PROGRAM PENUNJANG URUSAN PEMERINTAHAN DAERAH KABUPATEN/KOTA</b>	Persentase Pencapaian Indikator Mutu Pelayanan di Rumah Sakit	persen		persen	93 persen	202,539,488,304						93 persen	215,070,607,217	
1.02.01.2.0.1	<b>Perencanaan, Penganggaran, dan Evaluasi Kinerja Perangkat Daerah</b>	Jumlah evaluasi kinerja perangkat daerah di RSUD	bulan		bulan	1 bulan	25,000,000						1 bulan	30,000,000	



**Penetapan Rencana Kerja Pemerintah Daerah (RKPD)  
Kabupaten Sumedang  
Tahun 2022**

Kode	Urusan/ Bidang Urusan/ Program/ Kegiatan/ Sub Kegiatan	Indikator Program/ Kegiatan/ Sub Kegiatan	Target Akhir Periode RPJMD	Realisasi Capaian RKPD Tahun 2020	Prakiraan Capaian Target RKPD Tahun 2021	Capaian Kinerja dan Kerangka Pendanaan						Kelompok Sasaran	Prakiraan Maju Rencana Tahun 2023		Perangkat Daerah Penanggung Jawab
						Target 2022	Pagu Indikatif	Lokasi	Sumber Dana	Prioritas			Target	Pagu Indikatif	
										Nasional	Daerah				
1 02 01 2.0 1 06	Koordinasi dan Penyusunan Laporan Capaian Kinerja dan Ikhtisar Realisasi Kinerja SKPD	Laporan capaian kinerja dan ikhtisar realisasi kinerja SKPD	1 dokumen			1 dokumen	25,000,000	Kab. Sumedang, Sumedang Selatan, Kotakulon	[DANA KHUSUS] - PENDAPATAN ASLI DAERAH	Meningkatkan Sumber Daya Manusia Yang Berkualitas Dan Berdaya Saing	Akselerasi Pelayanan Dasar	Perangkat Daerah	1 dokumen	30,000,000	Rumah Sakit Umum Daerah
1 02 01 2.0 2	<b>Administrasi Perangkat Daerah</b>	Jumlah gaji dan tunjangan ASN pada BLUD-RSUD	bulan		bulan	14 bulan	<b>35,824,624,288</b>						14 bulan	<b>40,000,000,000</b>	
1 02 01 2.0 2 01	Penyediaan Gaji dan Tunjangan ASN	Jumlah laporan penerimaan gaji dan tunjangan PNS	12 bulan			12 bulan	35,824,624,288	Kab. Sumedang, Sumedang Selatan, Kotakulon	[DANA KHUSUS] - PENDAPATAN ASLI DAERAH		Akselerasi Pelayanan Dasar	Pegawai ASN Rumah Sakit	12 bulan	40,000,000,000	Rumah Sakit Umum Daerah
1 02 01 2.0 6	<b>Administrasi Umum Perangkat Daerah</b>	Jumlah alat berbasis elektronik di RSUD	paket		paket	5 paket	<b>175,000,000</b>						5 paket	<b>200,000,000</b>	
1 02 01 2.0 6 11	Dukungan Pelaksanaan Sistem Pemerintahan Berbasis Elektronik pada SKPD	Bahan dan alat commond center	1 paket			1 paket	175,000,000	Kab. Sumedang, Sumedang Selatan, Kotakulon	[DANA KHUSUS] - PENDAPATAN ASLI DAERAH		Akselerasi Pelayanan Dasar	Pengguna Fasilitas Pelayanan dan Pegawai Rumah Sakit	1 paket	200,000,000	Rumah Sakit Umum Daerah
1 02 01 2.0 8	<b>Penyediaan Jasa Penunjang Urusan Pemerintahan Daerah</b>						<b>0</b>							<b>0</b>	
1 02 01 2.0 8 02	Penyediaan Jasa Komunikasi, Sumber Daya Air dan Listrik	Persentase pencapaian jasa penunjang urusan pemerintah daerah	12 bulan			12 bulan		Kab. Sumedang, Sumedang Selatan, Kotakulon	[DANA KHUSUS] - PENDAPATAN ASLI DAERAH		Akselerasi Pelayanan Dasar		12 bulan		Rumah Sakit Umum Daerah
1 02 01 2.1 0	<b>Peningkatan Pelayanan BLUD</b>	Jumlah pelayanan kesehatan pada BLUD-RSUD	bulan		bulan	12 bulan	<b>166,514,864,016</b>						12 bulan	<b>174,840,607,217</b>	
1 02 01 2.1 0 01	Pelayanan dan Penunjang Pelayanan BLUD	Biaya operasional rumah sakit	12 bulan			12 bulan	166,514,864,016	Kab. Sumedang, Sumedang Selatan, Kotakulon	[DANA KHUSUS] - PENDAPATAN ASLI DAERAH		Akselerasi Pelayanan Dasar	Pengguna fasilitas pelayanan dan pegawai rumah sakit	12 bulan	174,840,607,217	Rumah Sakit Umum Daerah
1 02 02	<b>PROGRAM PEMENUHAN UPAYA KESEHATAN PERORANGAN DAN UPAYA KESEHATAN MASYARAKAT</b>	Cakupan Pelayanan Kesehatan Rujukan sesuai kewenangan Kelas B	%		%	100 %	<b>88,039,936,963</b>						100 %	<b>94,593,930,659</b>	
1 02 02 2.0 1	<b>Penyediaan Fasilitas Pelayanan Kesehatan untuk UKM dan UKP Kewenangan Daerah Kabupaten/Kota</b>						<b>88,039,936,963</b>							<b>94,593,930,659</b>	
1 02 02 2.0 1 03	Pembangunan Fasilitas Kesehatan Lainnya	Tersedianya Bangunan Gedung Rawat Inap Blok A	1 paket			1 paket	45,000,000,000	Kab. Sumedang, Sumedang Selatan, Kotakulon	[DANA KHUSUS] - Bantuan Keuangan Khusus dari Pemerintah Daerah Provinsi	Memperkuat Infrastruktur Untuk Mendukung Pengembangan Ekonomi Dan Pelayanan Dasar	Akselerasi Pelayanan Dasar	Pengguna Fasilitas Pelayanan Kesehatan dan Pegawai RS	1 paket	47,250,000,000	Rumah Sakit Umum Daerah

**Penetapan Rencana Kerja Pemerintah Daerah (RKPD)  
Kabupaten Sumedang  
Tahun 2022**

Kode	Urusan/ Bidang Urusan/ Program/ Kegiatan/ Sub Kegiatan	Indikator Program/ Kegiatan/ Sub Kegiatan	Target Akhir Periode RPJMD	Realisasi Capaian RKPD Tahun 2020	Prakiraan Capaian Target RKPD Tahun 2021	Capaian Kinerja dan Kerangka Pendanaan						Kelompok Sasaran	Prakiraan Maju Rencana Tahun 2023		Perangkat Daerah Penanggung Jawab
						Target 2022	Pagu Indikatif	Lokasi	Sumber Dana	Prioritas			Target	Pagu Indikatif	
										Nasional	Daerah				
1.02.02.2.01.12	Pengadaan Sarana Fasilitas Pelayanan Kesehatan							Kab. Sumedang, Sumedang Selatan, Kotakulon	[DANA KHUSUS] - DAK Fisik - Bidang Kesehatan - Reguler - Pelayanan Kesehatan Rujukan	Memperkuat Infrastruktur Untuk Mendukung Pengembangan Ekonomi Dan Pelayanan Dasar	Akselerasi Pelayanan Dasar	Pengguna Fasilitas Pelayanan Kesehatan dan Pegawai RS			Rumah Sakit Umum Daerah
1.02.02.2.01.13	Pengadaan Prasarana dan Pendukung Fasilitas Pelayanan Kesehatan							Kab. Sumedang, Sumedang Selatan, Kotakulon	[DANA KHUSUS] - DAK Fisik - Bidang Kesehatan - Reguler - Pelayanan Kesehatan Rujukan	Memperkuat Infrastruktur Untuk Mendukung Pengembangan Ekonomi Dan Pelayanan Dasar	Akselerasi Pelayanan Dasar	Pengguna Fasilitas Pelayanan Kesehatan dan Pegawai RS			Rumah Sakit Umum Daerah
1.02.02.2.01.14	Pengadaan Alat Kesehatan/Alat Penunjang Medik Fasilitas Pelayanan Kesehatan	Jumlah pengadaan alat-alat kesehatan Rumah Sakit	7 paket			7 paket	43,039,936,963	Semua Kabupaten/Kota, Semua Kecamatan, Semua Kelurahan Kab. Sumedang, Sumedang Selatan, Kotakulon	[DANA KHUSUS] - DAK Fisik - Bidang Kesehatan - Reguler - Pelayanan Kesehatan Rujukan	Memperkuat Infrastruktur Untuk Mendukung Pengembangan Ekonomi Dan Pelayanan Dasar	Akselerasi Pelayanan Dasar	Pengguna Fasilitas Pelayanan Kesehatan dan Pegawai RS	7 paket	47,343,930,659	Rumah Sakit Umum Daerah
<b>1</b>	<b>URUSAN PEMERINTAHAN WAJIB YANG BERKAITAN DENGAN PELAYANAN DASAR</b>														
<b>1.03</b>	<b>URUSAN PEMERINTAHAN BIDANG PEKERJAAN UMUM DAN PENATAAN RUANG</b>						<b>726,099,961,058</b>							<b>833,164,701,431</b>	
1.03.01	<b>PROGRAM PENUNJANG URUSAN PEMERINTAHAN DAERAH KABUPATEN/KOTA</b>	Persentase Ketersediaan Dokumen Perencanaan, Penganggaran, dan Evaluasi Kinerja Perangkat Daerah yang tepat waktu dan sesuai peraturan perundang-undangan	persen		persen	100 persen	<b>51,930,248,099</b>						100 persen	<b>56,847,774,048</b>	
1.03.01.2.01	<b>Perencanaan, Penganggaran, dan Evaluasi Kinerja Perangkat Daerah</b>	Jumlah Laporan Penyusunan Perencanaan, Penganggaran, dan Evaluasi Kinerja Perangkat Daerah	dok		dok	29 dok	<b>137,195,000</b>						29 dok	<b>157,774,249</b>	
1.03.01.2.01.01	Penyusunan Dokumen Perencanaan Perangkat Daerah	Jumlah Dokumen Perencanaan Perangkat Daerah	4 dok			4 dok	34,420,150	Kab. Sumedang, Sumedang Selatan, Regolwetan	[DANA KHUSUS] - Dana Transfer Umum - Dana Alokasi Umum	Memperkuat Stabilitas Polhukhankam Dan Transformasi Pelayanan Publik	Penguatan Inovasi Pelayanan Publik dan Tata Kelola Pemerintahan	Dinas PUPR Kabupaten Sumedang	4 dok	39,583,172	Dinas Pekerjaan Umum dan Penataan Ruang
1.03.01.2.01.02	Koordinasi dan Penyusunan Dokumen RKA-SKPD	Jumlah dokumen RKA SKPD	3 dok			3 dok	9,769,750	Kab. Sumedang, Sumedang Selatan, Regolwetan	[DANA KHUSUS] - Dana Transfer Umum - Dana Alokasi Umum	Memperkuat Stabilitas Polhukhankam Dan Transformasi Pelayanan Publik	Penguatan Inovasi Pelayanan Publik dan Tata Kelola Pemerintahan	Dinas PUPR Kabupaten Sumedang	3 dok	11,235,212	Dinas Pekerjaan Umum dan Penataan Ruang
1.03.01.2.01.04	Koordinasi dan Penyusunan DPA-SKPD	Jumlah dokumen DPA SKPD Jumlah dokumen Perubahan DPA SKPD	2 dok 1 dok			2 dok 1 dok	29,033,300	Kab. Sumedang, Sumedang Selatan, Regolwetan	[DANA KHUSUS] - Dana Transfer Umum - Dana Alokasi Umum	Memperkuat Stabilitas Polhukhankam Dan Transformasi Pelayanan Publik	Penguatan Inovasi Pelayanan Publik dan Tata Kelola Pemerintahan	Dinas PUPR Kabupaten Sumedang	2 dok 1 dok	33,388,295	Dinas Pekerjaan Umum dan Penataan Ruang

**Penetapan Rencana Kerja Pemerintah Daerah (RKPD)  
Kabupaten Sumedang  
Tahun 2022**

Kode	Urusan/ Bidang Urusan/ Program/ Kegiatan/ Sub Kegiatan	Indikator Program/ Kegiatan/ Sub Kegiatan	Target Akhir Periode RPJMD	Realisasi Capaian RKPD Tahun 2020	Prakiraan Capaian Target RKPD Tahun 2021	Capaian Kinerja dan Kerangka Pendanaan					Kelompok Sasaran	Prakiraan Maju Rencana Tahun 2023		Perangkat Daerah Penanggung Jawab	
						Target 2022	Pagu Indikatif	Lokasi	Sumber Dana	Prioritas		Target	Pagu Indikatif		
										Nasional					Daerah
1.03.01.2.01.06	Koordinasi dan Penyusunan Laporan Capaian Kinerja dan Ikhtisar Realisasi Kinerja SKPD	Jumlah Laporan Capaian Kinerja dan Ikhtisar Realisasi Kinerja SKPD	19 dok			19 dok	63,971,800	Kab. Sumedang, Sumedang Selatan, Regolwetan	[DANA KHUSUS] - Dana Transfer Umum - Dana Alokasi Umum	Memperkuat Stabilitas Polhukhankam Dan Transformasi Pelayanan Publik	Penguatan Pelayanan Publik dan Tata Kelola Pemerintahan	Dinas PUPR Kabupaten Sumedang	19 dok	73,567,570	Dinas Pekerjaan Umum dan Penataan Ruang
<b>1.03.01.2.02</b>	<b>Administrasi Keuangan Perangkat Daerah</b>	Jumlah Laporan Administrasi Keuangan Perangkat Daerah	laporan		laporan	36 laporan	<b>20,927,375,099</b>						36 laporan	<b>20,946,530,099</b>	
1.03.01.2.02.01	Penyediaan Gaji dan Tunjangan ASN	Jumlah laporan Penyediaan Gaji dan Tunjangan ASN PNS	12 laporan			12 laporan	20,799,675,099	Kab. Sumedang, Sumedang Selatan, Regolwetan	[DANA KHUSUS] - Dana Transfer Umum - Dana Alokasi Umum	Memperkuat Stabilitas Polhukhankam Dan Transformasi Pelayanan Publik	Penguatan Inovasi Pelayanan Publik dan Tata Kelola Pemerintahan	Aparatur Sipil Negara	12 laporan	20,799,675,099	Dinas Pekerjaan Umum dan Penataan Ruang
1.03.01.2.02.03	Pelaksanaan Penatausahaan dan Pengujian/Verifikasi Keuangan SKPD	Jumlah Laporan Penatausahaan dan Pengujian/Verifikasi Keuangan SKPD	12 laporan			12 laporan	61,520,000	Kab. Sumedang, Sumedang Selatan, Regolwetan	[DANA KHUSUS] - Dana Transfer Umum - Dana Alokasi Umum	Memperkuat Stabilitas Polhukhankam Dan Transformasi Pelayanan Publik	Penguatan Inovasi Pelayanan Publik dan Tata Kelola Pemerintahan	Aparatur Sipil Negara	12 laporan	70,748,000	Dinas Pekerjaan Umum dan Penataan Ruang
1.03.01.2.02.07	Koordinasi dan Penyusunan Laporan Keuangan Bulanan/Triwulanan/Semesteran/Akhir Tahun SKPD	Jumlah Laporan Keuangan Bulanan/Triwulanan/Semesteran/Akhir Tahun SKPD	12 laporan			12 laporan	66,180,000	Kab. Sumedang, Sumedang Selatan, Regolwetan	[DANA KHUSUS] - Dana Transfer Umum - Dana Alokasi Umum	Memperkuat Stabilitas Polhukhankam Dan Transformasi Pelayanan Publik	Penguatan Inovasi Pelayanan Publik dan Tata Kelola Pemerintahan	Aparatur Sipil Negara	12 laporan	76,107,000	Dinas Pekerjaan Umum dan Penataan Ruang
<b>1.03.01.2.05</b>	<b>Administrasi Kepegawaian Perangkat Daerah</b>	Jumlah laporan administrasi kepegawaian perangkat daerah	laporan		laporan	4 laporan	<b>790,770,000</b>						4 laporan	<b>909,385,500</b>	
1.03.01.2.05.02	Pengadaan Pakaian Dinas Beserta Atribut Kelengkapannya	Jumlah Pakaian Dinas Beserta Atribut Kelengkapannya	510 stel			510 stel	200,000,000	Kab. Sumedang, Sumedang Selatan, Regolwetan	[DANA KHUSUS] - Dana Transfer Umum - Dana Alokasi Umum	Memperkuat Stabilitas Polhukhankam Dan Transformasi Pelayanan Publik	Penguatan Inovasi Pelayanan Publik dan Tata Kelola Pemerintahan	Aparatur sipil negara	510 stel	230,000,000	Dinas Pekerjaan Umum dan Penataan Ruang
1.03.01.2.05.09	Pendidikan dan Pelatihan Pegawai Berdasarkan Tugas dan Fungsi	Jumlah aparatur yang mengikuti pendidikan dan pelatihan pegawai berdasarkan tugas dan fungsi	6 orang			6 orang	179,170,000	Kab. Sumedang, Sumedang Selatan, Regolwetan	[DANA KHUSUS] - Dana Transfer Umum - Dana Alokasi Umum	Memperkuat Stabilitas Polhukhankam Dan Transformasi Pelayanan Publik	Penguatan Inovasi Pelayanan Publik dan Tata Kelola Pemerintahan	Aparatur sipil negara	6 orang	206,045,500	Dinas Pekerjaan Umum dan Penataan Ruang
1.03.01.2.05.10	Sosialisasi Peraturan Perundang-Undangan	Jumlah Aparatur yang Mengikuti Sosialisasi Peraturan Perundang-undangan	50 orang			50 orang	34,000,000	Kab. Sumedang, Sumedang Selatan, Regolwetan	[DANA KHUSUS] - Dana Transfer Umum - Dana Alokasi Umum	Memperkuat Stabilitas Polhukhankam Dan Transformasi Pelayanan Publik	Penguatan Inovasi Pelayanan Publik dan Tata Kelola Pemerintahan	Aparatur sipil negara	50 orang	39,100,000	Dinas Pekerjaan Umum dan Penataan Ruang
1.03.01.2.05.11	Bimbingan Teknis Implementasi Peraturan Perundang-Undangan	Jumlah Aparatur yang Mengikuti Peningkatan Kapasitas	50 orang			50 orang	377,600,000	Kab. Sumedang, Sumedang Selatan, Regolwetan	[DANA KHUSUS] - Dana Transfer Umum - Dana Alokasi Umum	Memperkuat Stabilitas Polhukhankam Dan Transformasi Pelayanan Publik	Penguatan Inovasi Pelayanan Publik dan Tata Kelola Pemerintahan	Aparatur sipil negara	50 orang	434,240,000	Dinas Pekerjaan Umum dan Penataan Ruang
<b>1.03.01.2.06</b>	<b>Administrasi Umum Perangkat Daerah</b>	Jumlah Laporan Administrasi Umum Perangkat Daerah	laporan		laporan	84 laporan	<b>1,640,788,000</b>						84 laporan	<b>1,921,406,200</b>	

**Penetapan Rencana Kerja Pemerintah Daerah (RKPD)  
Kabupaten Sumedang  
Tahun 2022**

Kode	Urusan/ Bidang Urusan/ Program/ Kegiatan/ Sub Kegiatan	Indikator Program/ Kegiatan/ Sub Kegiatan	Target Akhir Periode RPJMD	Realisasi Capaian RKPD Tahun 2020	Prakiraan Capaian Target RKPD Tahun 2021	Capaian Kinerja dan Kerangka Pendanaan					Kelompok Sasaran	Prakiraan Maju Rencana Tahun 2023		Perangkat Daerah Penanggung Jawab	
						Target 2022	Pagu Indikatif	Lokasi	Sumber Dana	Prioritas		Target	Pagu Indikatif		
										Nasional					Daerah
1.03.01.2.06.02	Penyediaan Peralatan dan Perlengkapan Kantor	Jumlah Laporan Penyediaan Peralatan dan Perlengkapan Kantor	12 laporan			12 laporan	568,003,800	Kab. Sumedang, Sumedang Selatan, Regolwetan	[DANA KHUSUS] - Dana Transfer Umum - Dana Alokasi Umum	Memperkuat Stabilitas Polhukhankam Dan Transformasi Pelayanan Publik	Penguatan Inovasi Pelayanan Publik dan Tata Kelola Pemerintahan	Aparatur Sipil Negara	12 laporan	687,704,370	Dinas Pekerjaan Umum dan Penataan Ruang
1.03.01.2.06.03	Penyediaan Peralatan Rumah Tangga	Jumlah Laporan Penyediaan Peralatan Rumah Tangga	12 laporan			12 laporan	30,000,000	Kab. Sumedang, Sumedang Selatan, Regolwetan	[DANA KHUSUS] - Dana Transfer Umum - Dana Alokasi Umum	Memperkuat Stabilitas Polhukhankam Dan Transformasi Pelayanan Publik	Penguatan Inovasi Pelayanan Publik dan Tata Kelola Pemerintahan	Aparatur Sipil Negara	12 laporan	34,500,000	Dinas Pekerjaan Umum dan Penataan Ruang
1.03.01.2.06.04	Penyediaan Bahan Logistik Kantor	Jumlah Laporan Penyediaan Bahan Logistik Kantor	12 laporan			12 laporan	243,860,000	Semua Kabupaten/Kota, Semua Kecamatan, Semua Kelurahan	[DANA KHUSUS] - Dana Transfer Umum - Dana Alokasi Umum	Memperkuat Stabilitas Polhukhankam Dan Transformasi Pelayanan Publik	Penguatan Inovasi Pelayanan Publik dan Tata Kelola Pemerintahan	Aparatur Sipil Negara	12 laporan	280,439,000	Dinas Pekerjaan Umum dan Penataan Ruang
1.03.01.2.06.05	Penyediaan Barang Cetak dan Penggandaan	Jumlah Laporan Penyediaan Barang Cetak dan Penggandaan	12 laporan			12 laporan	261,126,000	Kab. Sumedang, Sumedang Selatan, Regolwetan	[DANA KHUSUS] - Dana Transfer Umum - Dana Alokasi Umum	Memperkuat Stabilitas Polhukhankam Dan Transformasi Pelayanan Publik	Penguatan Inovasi Pelayanan Publik dan Tata Kelola Pemerintahan	Aparatur Sipil Negara	12 laporan	300,294,900	Dinas Pekerjaan Umum dan Penataan Ruang
1.03.01.2.06.06	Penyediaan Bahan Bacaan dan Peraturan Perundang-undangan	Jumlah Laporan Penyediaan Bahan Bacaan dan Peraturan Perundang-undangan	12 laporan			12 laporan	109,723,200	Kab. Sumedang, Sumedang Selatan, Regolwetan	[DANA KHUSUS] - Dana Transfer Umum - Dana Alokasi Umum	Memperkuat Stabilitas Polhukhankam Dan Transformasi Pelayanan Publik	Penguatan Inovasi Pelayanan Publik dan Tata Kelola Pemerintahan	Aparatur Sipil Negara	12 laporan	126,181,680	Dinas Pekerjaan Umum dan Penataan Ruang
1.03.01.2.06.09	Penyelenggaraan Rapat Koordinasi dan Konsultasi SKPD	Jumlah Laporan Penyelenggaraan Rapat Koordinasi dan Konsultasi SKPD	12 laporan			12 laporan	253,075,000	Kab. Sumedang, Sumedang Selatan, Regolwetan	[DANA KHUSUS] - Dana Transfer Umum - Dana Alokasi Umum	Memperkuat Stabilitas Polhukhankam Dan Transformasi Pelayanan Publik	Penguatan Inovasi Pelayanan Publik dan Tata Kelola Pemerintahan	Aparatur Sipil Negara	12 laporan	291,036,250	Dinas Pekerjaan Umum dan Penataan Ruang
1.03.01.2.06.11	Dukungan Pelaksanaan Sistem Pemerintahan Berbasis Elektronik pada SKPD	Jumlah Laporan Dukungan Pelaksanaan Sistem Pemerintahan Berbasis Elektronik pada SKPD	12 laporan			12 laporan	175,000,000	Kab. Sumedang, Sumedang Selatan, Regolwetan	[DANA KHUSUS] - Dana Transfer Umum - Dana Alokasi Umum	Memperkuat Stabilitas Polhukhankam Dan Transformasi Pelayanan Publik	Penguatan Inovasi Pelayanan Publik dan Tata Kelola Pemerintahan	Aparatur Sipil Negara	12 laporan	201,250,000	Dinas Pekerjaan Umum dan Penataan Ruang
1.03.01.2.07	<b>Pengadaan Barang Milik Daerah Penunjang Urusan Pemerintah Daerah</b>	Jumlah Laporan Pengadaan Barang Milik Daerah Penunjang Urusan Pemerintah Daerah	laporan		laporan	6 laporan	<b>22,952,480,000</b>						6 laporan	<b>26,395,352,000</b>	
1.03.01.2.07.02	Pengadaan Kendaraan Dinas Operasional atau Lapangan	Jumlah Kendaraan Dinas Operasional atau Lapangan	19 unit			19 unit	2,150,000,000	Kab. Sumedang, Sumedang Selatan, Regolwetan	[DANA KHUSUS] - Dana Transfer Umum - Dana Alokasi Umum	Memperkuat Stabilitas Polhukhankam Dan Transformasi Pelayanan Publik	Penguatan Inovasi Pelayanan Publik dan Tata Kelola Pemerintahan	Dinas Pekerjaan Umum dan Penataan Ruang Kabupaten Sumedang	19 unit	2,472,500,000	Dinas Pekerjaan Umum dan Penataan Ruang
1.03.01.2.07.03	Pengadaan Alat Besar	Jumlah Alat Besar	19 unit			19 unit	17,000,000,000	Kab. Sumedang, Sumedang Selatan, Regolwetan	[DANA KHUSUS] - Dana Transfer Umum - Dana Alokasi Umum	Memperkuat Stabilitas Polhukhankam Dan Transformasi Pelayanan Publik	Penguatan Inovasi Pelayanan Publik dan Tata Kelola Pemerintahan	Dinas Pekerjaan Umum dan Penataan Ruang Kabupaten Sumedang	19 unit	19,550,000,000	Dinas Pekerjaan Umum dan Penataan Ruang

**Penetapan Rencana Kerja Pemerintah Daerah (RKPD)  
Kabupaten Sumedang  
Tahun 2022**

Kode	Urusan/ Bidang Urusan/ Program/ Kegiatan/ Sub Kegiatan	Indikator Program/ Kegiatan/ Sub Kegiatan	Target Akhir Periode RPJMD	Realisasi Capaian RKPD Tahun 2020	Prakiraan Capaian Target RKPD Tahun 2021	Capaian Kinerja dan Kerangka Pendanaan						Kelompok Sasaran	Prakiraan Maju Rencana Tahun 2023		Perangkat Daerah Penanggung Jawab
						Target 2022	Pagu Indikatif	Lokasi	Sumber Dana	Prioritas			Target	Pagu Indikatif	
										Nasional	Daerah				
1.03.01.2.07.05	Pengadaan Mebel	Jumlah Mebel	70 unit			70 unit	300,000,000	Kab. Sumedang, Sumedang Selatan, Regolwetan	[DANA KHUSUS] - Dana Transfer Umum - Dana Alokasi Umum	Memperkuat Stabilitas Polhukhankam Dan Transformasi Pelayanan Publik	Penguatan Inovasi Pelayanan Publik dan Tata Kelola Pemerintahan	Dinas Pekerjaan Umum dan Penataan Ruang Kabupaten Sumedang	70 unit	345,000,000	Dinas Pekerjaan Umum dan Penataan Ruang
1.03.01.2.07.06	Pengadaan Peralatan dan Mesin Lainnya	Jumlah peralatan dan mesin kantor	35 unit			35 unit	742,275,000	Kab. Sumedang, Sumedang Selatan, Regolwetan	[DANA KHUSUS] - Dana Transfer Umum - Dana Alokasi Umum	Memperkuat Stabilitas Polhukhankam Dan Transformasi Pelayanan Publik	Penguatan Inovasi Pelayanan Publik dan Tata Kelola Pemerintahan	Dinas Pekerjaan Umum dan Penataan Ruang Kabupaten Sumedang	35 unit	853,616,250	Dinas Pekerjaan Umum dan Penataan Ruang
1.03.01.2.07.09	Pengadaan Gedung Kantor atau Bangunan Lainnya	Jumlah Gedung Kantor atau Bangunan Lainnya	2 unit			2 unit	200,000,000	Kab. Sumedang, Sumedang Selatan, Regolwetan	[DANA KHUSUS] - Dana Transfer Umum - Dana Alokasi Umum	Memperkuat Stabilitas Polhukhankam Dan Transformasi Pelayanan Publik	Penguatan Inovasi Pelayanan Publik dan Tata Kelola Pemerintahan	Dinas Pekerjaan Umum dan Penataan Ruang Kabupaten Sumedang	2 unit	230,000,000	Dinas Pekerjaan Umum dan Penataan Ruang
1.03.01.2.07.10	Pengadaan Sarana dan Prasarana Gedung Kantor atau Bangunan Lainnya	Jumlah sarana gedung kantor atau bangunan lainnya	12 unit			12 unit	2,560,205,000	Kab. Sumedang, Sumedang Selatan, Regolwetan	[DANA KHUSUS] - Dana Transfer Umum - Dana Alokasi Umum	Memperkuat Stabilitas Polhukhankam Dan Transformasi Pelayanan Publik	Penguatan Inovasi Pelayanan Publik dan Tata Kelola Pemerintahan	Dinas Pekerjaan Umum dan Penataan Ruang Kabupaten Sumedang	12 unit	2,944,235,750	Dinas Pekerjaan Umum dan Penataan Ruang
<b>1.03.01.2.08</b>	<b>Penyediaan Jasa Penunjang Urusan Pemerintahan Daerah</b>	Jumlah Laporan Penyediaan Jasa Penunjang Urusan Pemerintahan Daerah	laporan		laporan	36 laporan	<b>1,055,900,000</b>						36 laporan	<b>1,197,725,000</b>	
1.03.01.2.08.02	Penyediaan Jasa Komunikasi, Sumber Daya Air dan Listrik	Jumlah Laporan Penyediaan Jasa Komunikasi, Sumber Daya Air, dan Listrik	12 laporan			12 laporan	110,500,000	Kab. Sumedang, Sumedang Selatan, Regolwetan	[DANA KHUSUS] - Dana Transfer Umum - Dana Alokasi Umum	Memperkuat Stabilitas Polhukhankam Dan Transformasi Pelayanan Publik	Penguatan Inovasi Pelayanan Publik dan Tata Kelola Pemerintahan	Dinas Pekerjaan Umum dan Penataan Ruang Kabupaten Sumedang	12 laporan	127,075,000	Dinas Pekerjaan Umum dan Penataan Ruang
1.03.01.2.08.03	Penyediaan Jasa Peralatan dan Perlengkapan Kantor	Jumlah Laporan Penyediaan Jasa Peralatan dan Perlengkapan Kantor	12 laporan			12 laporan	190,000,000	Kab. Sumedang, Sumedang Selatan, Regolwetan	[DANA KHUSUS] - Dana Transfer Umum - Dana Alokasi Umum	Memperkuat Stabilitas Polhukhankam Dan Transformasi Pelayanan Publik	Penguatan Inovasi Pelayanan Publik dan Tata Kelola Pemerintahan	Dinas Pekerjaan Umum dan Penataan Ruang Kabupaten Sumedang	12 laporan	218,500,000	Dinas Pekerjaan Umum dan Penataan Ruang
1.03.01.2.08.04	Penyediaan Jasa Pelayanan Umum Kantor	Jumlah Laporan Penyediaan Jasa Pelayanan Umum Kantor	12 laporan			12 laporan	755,400,000	Kab. Sumedang, Sumedang Selatan, Regolwetan	[DANA KHUSUS] - Dana Transfer Umum - Dana Alokasi Umum	Memperkuat Stabilitas Polhukhankam Dan Transformasi Pelayanan Publik	Penguatan Inovasi Pelayanan Publik dan Tata Kelola Pemerintahan	Dinas Pekerjaan Umum dan Penataan Ruang Kabupaten Sumedang	12 laporan	852,150,000	Dinas Pekerjaan Umum dan Penataan Ruang
<b>1.03.01.2.09</b>	<b>Pemeliharaan Barang Milik Daerah Penunjang Urusan Pemerintahan Daerah</b>	Jumlah Laporan Pemeliharaan Barang Milik Daerah Penunjang Urusan Pemerintahan Daerah	laporan		laporan	52 laporan	<b>4,425,740,000</b>						52 laporan	<b>5,319,601,000</b>	

**Penetapan Rencana Kerja Pemerintah Daerah (RKPD)  
Kabupaten Sumedang  
Tahun 2022**

Kode	Urusan/ Bidang Urusan/ Program/ Kegiatan/ Sub Kegiatan	Indikator Program/ Kegiatan/ Sub Kegiatan	Target Akhir Periode RPJMD	Realisasi Capaian RKPD Tahun 2020	Prakiraan Capaian Target RKPD Tahun 2021	Capaian Kinerja dan Kerangka Pendanaan						Kelompok Sasaran	Prakiraan Maju Rencana Tahun 2023		Perangkat Daerah Penanggung Jawab
						Target 2022	Pagu Indikatif	Lokasi	Sumber Dana	Prioritas			Target	Pagu Indikatif	
										Nasional	Daerah				
1.03.01.2.09.02	Penyediaan Jasa Pemeliharaan, Biaya Pemeliharaan, Pajak, dan Perizinan Kendaraan Dinas Operasional atau Lapangan	Jumlah Laporan Penyediaan Jasa Pemeliharaan, Biaya Pemeliharaan, Pajak, dan Perizinan Kendaraan Dinas Operasional atau Lapangan	12 laporan			12 laporan	200,000,000	Kab. Sumedang, Sumedang Selatan, Regolwetan	[DANA KHUSUS] - Dana Transfer Umum - Dana Alokasi Umum	Memperkuat Stabilitas Polhukhankam Dan Transformasi Pelayanan Publik	Penguatan Inovasi Pelayanan Publik dan Tata Kelola Pemerintahan	Dinas Pekerjaan Umum dan Penataan Ruang Kabupaten Sumedang	12 laporan	230,000,000	Dinas Pekerjaan Umum dan Penataan Ruang
1.03.01.2.09.03	Penyediaan Jasa Pemeliharaan, Biaya Pemeliharaan dan Perizinan Alat Besar	Jumlah Laporan Penyediaan Jasa Pemeliharaan, Biaya Pemeliharaan dan Perizinan Alat Besar	12 laporan			12 laporan	1,169,950,000	Kab. Sumedang, Sumedang Selatan, Regolwetan	[DANA KHUSUS] - Dana Transfer Umum - Dana Alokasi Umum	Memperkuat Stabilitas Polhukhankam Dan Transformasi Pelayanan Publik	Penguatan Inovasi Pelayanan Publik dan Tata Kelola Pemerintahan	Dinas Pekerjaan Umum dan Penataan Ruang Kabupaten Sumedang	12 laporan	1,575,442,500	Dinas Pekerjaan Umum dan Penataan Ruang
1.03.01.2.09.06	Pemeliharaan Peralatan dan Mesin Lainnya	Jumlah Laporan Pemeliharaan Peralatan dan Mesin Lainnya	12 laporan			12 laporan	71,800,000	Kab. Sumedang, Sumedang Selatan, Regolwetan	[DANA KHUSUS] - Dana Transfer Umum - Dana Alokasi Umum	Memperkuat Stabilitas Polhukhankam Dan Transformasi Pelayanan Publik	Penguatan Inovasi Pelayanan Publik dan Tata Kelola Pemerintahan	Dinas Pekerjaan Umum dan Penataan Ruang Kabupaten Sumedang	12 laporan	82,570,000	Dinas Pekerjaan Umum dan Penataan Ruang
1.03.01.2.09.09	Pemeliharaan/Rehabilitasi Gedung Kantor dan Bangunan Lainnya	Jumlah Laporan Pemeliharaan/Rehabilitasi Gedung Kantor dan Bangunan Lainnya	12 laporan			12 laporan	2,923,000,000	Kab. Sumedang, Sumedang Selatan, Regolwetan	[DANA KHUSUS] - Dana Transfer Umum - Dana Alokasi Umum	Memperkuat Stabilitas Polhukhankam Dan Transformasi Pelayanan Publik	Penguatan Inovasi Pelayanan Publik dan Tata Kelola Pemerintahan	Dinas Pekerjaan Umum dan Penataan Ruang Kabupaten Sumedang	12 laporan	3,361,450,000	Dinas Pekerjaan Umum dan Penataan Ruang
1.03.01.2.09.10	Pemeliharaan/Rehabilitasi Sarana dan Prasarana Gedung Kantor atau Bangunan Lainnya	Jumlah Laporan Pemeliharaan/Rehabilitasi Sarana dan Prasarana Gedung Kantor atau Bangunan	12 laporan			12 laporan	60,990,000	Kab. Sumedang, Sumedang Selatan, Regolwetan	[DANA KHUSUS] - Dana Transfer Umum - Dana Alokasi Umum	Memperkuat Stabilitas Polhukhankam Dan Transformasi Pelayanan Publik	Penguatan Inovasi Pelayanan Publik dan Tata Kelola Pemerintahan	Dinas Pekerjaan Umum dan Penataan Ruang Kabupaten Sumedang	12 laporan	70,138,500	Dinas Pekerjaan Umum dan Penataan Ruang
1.03.02	<b>PROGRAM PENGELOLAAN SUMBER DAYA AIR (SDA)</b>	Persentase jaringan irigasi dalam kondisi baik	persen		persen	46,6 persen	<b>86,035,336,000</b>						46,6 persen	<b>98,940,636,400</b>	
1.03.02.2.02	<b>Pengembangan dan Pengelolaan Sistem Irigasi Primer dan Sekunder pada Daerah Irigasi yang Luasnya dibawah 1000 Ha dalam 1 (satu) Daerah Kabupaten/Kota</b>	Panjang jaringan irigasi dalam kondisi baik	m'		m'	13084 m'	<b>86,035,336,000</b>						13084 m'	<b>98,940,636,400</b>	
1.03.02.2.02.01	Penyusunan Rencana Teknis dan Dokumen Lingkungan Hidup untuk Konstruksi Irigasi dan Rawa	jumlah data base irigasi Jumlah dokumen perencanaan teknis	1 dok 1 dok			1 dok 1 dok	1,000,000,000	Kab. Sumedang, Semua Kecamatan, Semua Kelurahan	[DANA KHUSUS] - Dana Transfer Umum - Dana Alokasi Umum	Memperkuat Infrastruktur Untuk Mendukung Pengembangan Ekonomi Dan Pelayanan Dasar	Akselerasi Pemulihan Ekonomi	Masyarakat yang bergerak di bidang pertanian	1 dok 1 dok	1,150,000,000	Dinas Pekerjaan Umum dan Penataan Ruang

**Penetapan Rencana Kerja Pemerintah Daerah (RKPD)  
Kabupaten Sumedang  
Tahun 2022**

Kode	Urusan/ Bidang Urusan/ Program/ Kegiatan/ Sub Kegiatan	Indikator Program/ Kegiatan/ Sub Kegiatan	Target Akhir Periode RPJMD	Realisasi Capaian RKPD Tahun 2020	Prakiraan Capaian Target RKPD Tahun 2021	Capaian Kinerja dan Kerangka Pendanaan					Kelompok Sasaran	Prakiraan Maju Rencana Tahun 2023		Perangkat Daerah Penanggung Jawab	
						Target 2022	Pagu Indikatif	Lokasi	Sumber Dana	Prioritas		Target	Pagu Indikatif		
										Nasional					Daerah
1.03.02.2.02.08	Peningkatan Jaringan Irigasi Permukaan	Panjang jaringan irigasi permukaan yang ditingkatkan	9631 m			9631 m	24,050,000,000	Kab. Sumedang, Semua Kecamatan, Semua Kelurahan	[DANA KHUSUS] - Dana Transfer Umum - Dana Alokasi Umum [DANA KHUSUS] - Bantuan Keuangan Khusus dari Pemerintah Daerah Provinsi	Memperkuat Infrastruktur Untuk Mendukung Pengembangan Ekonomi Dan Pelayanan Dasar	Akselerasi Pemulihan Ekonomi	Masyarakat yang bergerak di bidang pertanian	9631 m	27,657,500,000	Dinas Pekerjaan Umum dan Penataan Ruang
1.03.02.2.02.14	Rehabilitasi Jaringan Irigasi Permukaan	Panjang jaringan irigasi permukaan yang direhabilitasi	25007 m			25007 m	60,157,836,000	Kab. Sumedang, Semua Kecamatan, Semua Kelurahan	[DANA KHUSUS] - Dana Transfer Umum - Dana Alokasi Umum [DANA KHUSUS] - Dana Transfer Khusus - Dana Alokasi Khusus Fisik [DANA KHUSUS] - Bantuan Keuangan Khusus dari Pemerintah Daerah Provinsi	Memperkuat Infrastruktur Untuk Mendukung Pengembangan Ekonomi Dan Pelayanan Dasar	Akselerasi Pemulihan Ekonomi	Masyarakat yang bergerak di bidang pertanian	25007 m	69,181,511,400	Dinas Pekerjaan Umum dan Penataan Ruang
1.03.02.2.02.21	Operasi dan Pemeliharaan Jaringan Irigasi Permukaan	Panjang jaringan irigasi permukaan yang terpelihara rutin Panjang jaringan irigasi permukaan yang terpelihara secara cepat	900 m 600 m			900 m 600 m	827,500,000	Kab. Sumedang, Semua Kecamatan, Semua Kelurahan	[DANA KHUSUS] - Dana Transfer Umum - Dana Alokasi Umum	Memperkuat Infrastruktur Untuk Mendukung Pengembangan Ekonomi Dan Pelayanan Dasar	Akselerasi Pemulihan Ekonomi	Masyarakat yang bergerak di bidang pertanian	900 m 600 m	951,625,000	Dinas Pekerjaan Umum dan Penataan Ruang
1.03.10	<b>PROGRAM PENYELENGGARAAN JALAN</b>	Persentase tingkat kondisi jalan kabupaten yang baik dan sedang	persen		persen	81,3 persen	<b>580,125,485,959</b>						81,3 persen	<b>668,338,566,333</b>	
1.03.10.2.01	<b>Penyelenggaraan Jalan Kabupaten/Kota</b>	Panjang jalan kabupaten dengan kondisi baik dan sedang	Km		Km	629.816 Km	<b>580,125,485,959</b>						629.816 Km	<b>668,338,566,333</b>	
1.03.10.2.01.01	Penyusunan Rencana, Kebijakan, dan Strategi Pengembangan Jaringan Jalan Serta Perencanaan Teknis Penyelenggaraan Jalan dan Jembatan	Jumlah dokumen perencanaan teknis Jumlah modul pada aplikasi sistem pengembangan jalan yang dimuktahirkan	2 dok 1 modul			2 dok 1 modul	1,000,000,000	Kab. Sumedang, Semua Kecamatan, Semua Kelurahan	[DANA KHUSUS] - Dana Transfer Umum - Dana Alokasi Umum	Memperkuat Infrastruktur Untuk Mendukung Pengembangan Ekonomi Dan Pelayanan Dasar	Akselerasi Pemulihan Ekonomi	Masyarakat yang menerima manfaat jalan dan jembatan	2 dok 1 modul	1,150,000,000	Dinas Pekerjaan Umum dan Penataan Ruang
1.03.10.2.01.03	Pengelolaan Leger Jalan	Jumlah dokumen leger jalan	1 dok			1 dok	1,000,000,000	Kab. Sumedang, Semua Kecamatan, Semua Kelurahan	[DANA KHUSUS] - Dana Transfer Umum - Dana Alokasi Umum	Memperkuat Infrastruktur Untuk Mendukung Pengembangan Ekonomi Dan Pelayanan Dasar	Akselerasi Pemulihan Ekonomi	Masyarakat yang menerima manfaat jalan dan jembatan	1 dok	1,150,000,000	Dinas Pekerjaan Umum dan Penataan Ruang
1.03.10.2.01.05	Pembangunan Jalan	Panjang jalan yang dibangun	3.5 Km			3.5 Km	154,372,626,683	Kab. Sumedang, Sumedang Selatan, Gunasari Kab. Sumedang, Sumedang Utara, Rancamulya	[DANA KHUSUS] - Bantuan Keuangan Khusus dari Pemerintah Daerah Provinsi	Memperkuat Infrastruktur Untuk Mendukung Pengembangan Ekonomi Dan Pelayanan Dasar	Akselerasi Pemulihan Ekonomi	Masyarakat yang menerima manfaat jalan dan jembatan	3.5 Km	177,528,520,685	Dinas Pekerjaan Umum dan Penataan Ruang



**Penetapan Rencana Kerja Pemerintah Daerah (RKPD)  
Kabupaten Sumedang  
Tahun 2022**

Kode	Urusan/ Bidang Urusan/ Program/ Kegiatan/ Sub Kegiatan	Indikator Program/ Kegiatan/ Sub Kegiatan	Target Akhir Periode RPJMD	Realisasi Capaian RKPD Tahun 2020	Prakiraan Capaian Target RKPD Tahun 2021	Capaian Kinerja dan Kerangka Pendanaan						Kelompok Sasaran	Prakiraan Maju Rencana Tahun 2023		Perangkat Daerah Penanggung Jawab
						Target 2022	Pagu Indikatif	Lokasi	Sumber Dana	Prioritas			Target	Pagu Indikatif	
										Nasional	Daerah				
1.03.10.2.01.08	Rekonstruksi Jalan	Panjang jalan kabupaten yang direkonstruksi	69.4 Km			69.4 Km	128,101,158,962	Semua Kabupaten/Kota, Semua Kecamatan, Semua Kelurahan	[DANA KHUSUS] - Dana Transfer Umum - Dana Alokasi Umum [DANA KHUSUS] - Dana Transfer Khusus - Dana Alokasi Khusus Fisik [DANA KHUSUS] - Bantuan Keuangan Khusus dari Pemerintah Daerah Provinsi	Memperkuat Infrastruktur Untuk Mendukung Pengembangan Ekonomi Dan Pelayanan Dasar	Akselerasi Pemulihan Ekonomi	Masyarakat yang menerima manfaat jalan dan jembatan	69.4 Km	147,316,327,246	Dinas Pekerjaan Umum dan Penataan Ruang
1.03.10.2.01.09	Rehabilitasi Jalan	Panjang jalan kabupaten yang direhabilitasi	108.796 Km			108.796 Km	158,067,190,294	Kab. Sumedang, Semua Kecamatan, Semua Kelurahan	[DANA KHUSUS] - Dana Transfer Umum - Dana Alokasi Umum [DANA KHUSUS] - Bantuan Keuangan Khusus dari Pemerintah Daerah Provinsi	Memperkuat Infrastruktur Untuk Mendukung Pengembangan Ekonomi Dan Pelayanan Dasar	Akselerasi Pemulihan Ekonomi	Masyarakat yang menerima manfaat jalan dan jembatan	108.796 Km	181,777,268,838	Dinas Pekerjaan Umum dan Penataan Ruang
1.03.10.2.01.10	Pemeliharaan Berkala Jalan	Panjang jalan kabupaten yang dipelihara secara berkala	52.52 Km			52.52 Km	69,893,375,320	Kab. Sumedang, Semua Kecamatan, Semua Kelurahan	[DANA KHUSUS] - Dana Transfer Umum - Dana Alokasi Umum [DANA KHUSUS] - Dana Transfer Khusus - Dana Alokasi Khusus Fisik	Memperkuat Infrastruktur Untuk Mendukung Pengembangan Ekonomi Dan Pelayanan Dasar	Akselerasi Pemulihan Ekonomi	Masyarakat yang menerima manfaat jalan dan jembatan	52.52 Km	81,571,644,658	Dinas Pekerjaan Umum dan Penataan Ruang
1.03.10.2.01.11	Pemeliharaan Rutin Jalan	Panjang jalan kabupaten yang dipelihara secara rutin Panjang jalan kabupaten yang pemeliharaannya tertangani secara cepat	95 Km 5 Km			95 Km 5 Km	5,500,000,000	Kab. Sumedang, Semua Kecamatan, Semua Kelurahan	[DANA KHUSUS] - Dana Transfer Umum - Dana Alokasi Umum	Memperkuat Infrastruktur Untuk Mendukung Pengembangan Ekonomi Dan Pelayanan Dasar	Akselerasi Pemulihan Ekonomi Akselerasi Pemulihan Ekonomi	Masyarakat yang menerima manfaat jalan dan jembatan	95 Km 5 Km	6,325,000,000	Dinas Pekerjaan Umum dan Penataan Ruang
1.03.10.2.01.12	Pembangunan Jembatan	Jumlah jembatan yang dibangun	7 unit			7 unit	43,858,350,700	Kab. Sumedang, Semua Kecamatan, Semua Kelurahan	[DANA KHUSUS] - Dana Transfer Umum - Dana Alokasi Umum [DANA KHUSUS] - Bantuan Keuangan Khusus dari Pemerintah Daerah Provinsi	Memperkuat Infrastruktur Untuk Mendukung Pengembangan Ekonomi Dan Pelayanan Dasar	Akselerasi Pemulihan Ekonomi	Masyarakat yang menerima manfaat jalan dan jembatan	7 unit	50,437,103,305	Dinas Pekerjaan Umum dan Penataan Ruang
1.03.10.2.01.18	Rehabilitasi Jembatan	Jumlah jembatan yang direhabilitasi	18 unit			18 unit	16,332,784,000	Kab. Sumedang, Semua Kecamatan, Semua Kelurahan	[DANA KHUSUS] - Dana Transfer Umum - Dana Alokasi Umum [DANA KHUSUS] - Bantuan Keuangan Khusus dari Pemerintah Daerah Provinsi	Memperkuat Infrastruktur Untuk Mendukung Pengembangan Ekonomi Dan Pelayanan Dasar	Akselerasi Pemulihan Ekonomi	Masyarakat yang menerima manfaat jalan dan jembatan	18 unit	18,782,701,600	Dinas Pekerjaan Umum dan Penataan Ruang
1.03.10.2.01.22	Pemantauan dan Evaluasi Penyelenggaraan Jalan/Jembatan	Jumlah ruas jalan dan jembatan kabupaten yang terpantau dan terevaluasi	10 Ruas jalan			10 Ruas jalan	1,000,000,000	Kab. Sumedang, Semua Kecamatan, Semua Kelurahan	[DANA KHUSUS] - Dana Transfer Umum - Dana Alokasi Umum	Memperkuat Infrastruktur Untuk Mendukung Pengembangan Ekonomi Dan Pelayanan Dasar	Akselerasi Pemulihan Ekonomi	Masyarakat yang menerima manfaat jalan dan jembatan	10 Ruas jalan	1,150,000,000	Dinas Pekerjaan Umum dan Penataan Ruang

**Penetapan Rencana Kerja Pemerintah Daerah (RKPD)  
Kabupaten Sumedang  
Tahun 2022**

Kode	Urusan/ Bidang Urusan/ Program/ Kegiatan/ Sub Kegiatan	Indikator Program/ Kegiatan/ Sub Kegiatan	Target Akhir Periode RPJMD	Realisasi Capaian RKPD Tahun 2020	Prakiraan Capaian Target RKPD Tahun 2021	Capaian Kinerja dan Kerangka Pendanaan					Kelompok Sasaran	Prakiraan Maju Rencana Tahun 2023		Perangkat Daerah Penanggung Jawab	
						Target 2022	Pagu Indikatif	Lokasi	Sumber Dana	Prioritas		Target	Pagu Indikatif		
										Nasional					Daerah
1.03.10.2.01.23	Pengawasan Teknis Penyelenggaraan Jalan/Jembatan	Jumlah ruas jalan kabupaten yang terawasi Jumlah ruas jembatan kabupaten yang terawasi	10 Ruas jalan 3 unit			10 Ruas jalan 3 unit	1,000,000,000	Kab. Sumedang, Semua Kecamatan, Semua Kelurahan	[DANA KHUSUS] - Dana Transfer Umum - Dana Alokasi Umum	Memperkuat Infrastruktur Untuk Mendukung Pengembangan Ekonomi Dan Pelayanan Dasar	Akselerasi Pemulihan Ekonomi	Masyarakat yang menerima manfaat jalan dan jembatan	10 Ruas jalan 3 unit	1,150,000,000	Dinas Pekerjaan Umum dan Penataan Ruang
1.03.11	<b>PROGRAM PENGEMBANGAN JASA KONSTRUKSI</b>	Jumlah usaha jasa konstruksi yang memenuhi kualifikasi teknis di wilayah Kabupaten Sumedang	penyedia jasa		penyedia jasa	50 penyedia jasa	<b>1,700,000,000</b>						50 penyedia jasa	<b>1,782,500,000</b>	
1.03.11.2.01	<b>Penyelenggaraan Pelatihan Tenaga Terampil Konstruksi</b>	Jumlah tenaga teknis/terampil penyedia jasa konstruksi yang tersertifikasi	orang		orang	200 orang	<b>700,000,000</b>						200 orang	<b>805,000,000</b>	
1.03.11.2.01.04	Pelaksanaan Pelatihan Tenaga Terampil Konstruksi	Jumlah tenaga terampil penyedia jasa konstruksi yang mengikuti pelatihan	200 orang			200 orang	600,000,000	Kab. Sumedang, Semua Kecamatan, Semua Kelurahan	[DANA KHUSUS] - Dana Transfer Umum - Dana Alokasi Umum	Memperkuat Infrastruktur Untuk Mendukung Pengembangan Ekonomi Dan Pelayanan Dasar	Penguatan Inovasi Pelayanan Publik dan Tata Kelola Pemerintahan	Penyedia jasa konstruksi	200 orang	690,000,000	Dinas Pekerjaan Umum dan Penataan Ruang
1.03.11.2.01.07	Pembinaan dan Peningkatan Kapasitas Kelembagaan Konstruksi	Jumlah tenaga terampil penyedia jasa konstruksi yang mendapat pembinaan	50 penyedia jasa			50 penyedia jasa	100,000,000	Kab. Sumedang, Semua Kecamatan, Semua Kelurahan	[DANA KHUSUS] - Dana Transfer Umum - Dana Alokasi Umum	Memperkuat Infrastruktur Untuk Mendukung Pengembangan Ekonomi Dan Pelayanan Dasar	Penguatan Inovasi Pelayanan Publik dan Tata Kelola Pemerintahan	Penyedia jasa konstruksi	50 penyedia jasa	115,000,000	Dinas Pekerjaan Umum dan Penataan Ruang
1.03.11.2.02	<b>Penyelenggaraan Sistem Informasi Jasa Konstruksi Cakupan Daerah Kabupaten/Kota</b>	Persentase usaha jasa konstruksi yang menerima layanan informasi	persen		persen	80 persen	<b>200,000,000</b>						80 persen	<b>230,000,000</b>	
1.03.11.2.02.01	Pengelolaan Operasional Layanan Informasi Jasa Konstruksi	Jumlah usaha jasa konstruksi yang menerima layanan informasi	200 penyedia jasa			200 penyedia jasa	100,000,000	Kab. Sumedang, Semua Kecamatan, Semua Kelurahan	[DANA KHUSUS] - Dana Transfer Umum - Dana Alokasi Umum	Memperkuat Infrastruktur Untuk Mendukung Pengembangan Ekonomi Dan Pelayanan Dasar	Penguatan Inovasi Pelayanan Publik dan Tata Kelola Pemerintahan	Penyedia jasa konstruksi	200 penyedia jasa	115,000,000	Dinas Pekerjaan Umum dan Penataan Ruang
1.03.11.2.02.09	Penyusunan Data dan Informasi Tertib Penyelenggaraan Pekerjaan Konstruksi	Jumlah usaha jasa konstruksi di wilayah Kabupaten Sumedang yang terdaftar di database aplikasi	100 penyedia jasa			100 penyedia jasa	100,000,000	Kab. Sumedang, Semua Kecamatan, Semua Kelurahan	[DANA KHUSUS] - Dana Transfer Umum - Dana Alokasi Umum	Memperkuat Infrastruktur Untuk Mendukung Pengembangan Ekonomi Dan Pelayanan Dasar	Penguatan Inovasi Pelayanan Publik dan Tata Kelola Pemerintahan	Penyedia jasa konstruksi	100 penyedia jasa	115,000,000	Dinas Pekerjaan Umum dan Penataan Ruang
1.03.11.2.03	<b>Penerbitan Izin Usaha Jasa Konstruksi Nasional (Non Kecil dan Kecil)</b>	Persentase rekomendasi perizinan usaha jasa konstruksi yang dikeluarkan	persen		persen	100 persen	<b>450,000,000</b>						100 persen	<b>517,500,000</b>	
1.03.11.2.03.01	Penyusunan Peraturan di Daerah dan SOP terkait Penyelenggaraan IUJK Nasional di Kabupaten/Kota	Jumlah rancangan peraturan daerah jasa konstruksi yang dikeluarkan	1 raperda			1 raperda	300,000,000	Kab. Sumedang, Semua Kecamatan, Semua Kelurahan	[DANA KHUSUS] - Dana Transfer Umum - Dana Alokasi Umum	Memperkuat Infrastruktur Untuk Mendukung Pengembangan Ekonomi Dan Pelayanan Dasar	Penguatan Inovasi Pelayanan Publik dan Tata Kelola Pemerintahan	Penyedia jasa konstruksi	1 raperda	345,000,000	Dinas Pekerjaan Umum dan Penataan Ruang

**Penetapan Rencana Kerja Pemerintah Daerah (RKPD)  
Kabupaten Sumedang  
Tahun 2022**

Kode	Urusan/ Bidang Urusan/ Program/ Kegiatan/ Sub Kegiatan	Indikator Program/ Kegiatan/ Sub Kegiatan	Target Akhir Periode RPJMD	Realisasi Capaian RKPD Tahun 2020	Prakiraan Capaian Target RKPD Tahun 2021	Capaian Kinerja dan Kerangka Pendanaan						Kelompok Sasaran	Prakiraan Maju Rencana Tahun 2023		Perangkat Daerah Penanggung Jawab
						Target 2022	Pagu Indikatif	Lokasi	Sumber Dana	Prioritas			Target	Pagu Indikatif	
										Nasional	Daerah				
1.03.11.2.03.02	Dukungan/Fasilitasi Penyelenggaraan Penerbitan Rekomendasi Teknis IUJK Nasional	Jumlah rekomendasi perizinan usaha jasa konstruksi yang dikeluarkan	50 rekomendasi			50 rekomendasi	150,000,000	Kab. Sumedang, Semua Kecamatan, Semua Kelurahan	[DANA KHUSUS] - Dana Transfer Umum - Dana Alokasi Umum	Memperkuat Infrastruktur Untuk Mendukung Pengembangan Ekonomi Dan Pelayanan Dasar	Penguatan Inovasi Pelayanan Publik dan Tata Kelola Pemerintahan	Penyedia jasa konstruksi	50 rekomendasi	172,500,000	Dinas Pekerjaan Umum dan Penataan Ruang
1.03.11.2.04	<b>Pengawasan Tertib Usaha, Tertib Penyelenggaraan dan Tertib Pemanfaatan Jasa Konstruksi</b>	Persentase penyedia jasa konstruksi yang tertib administrasi	persen		persen	100 persen	<b>350,000,000</b>						100 persen	<b>230,000,000</b>	
1.03.11.2.04.01	Penyusunan SOP/Pedoman Tertib Usaha, Tertib Penyelenggaraan, dan Tertib Pemanfaatan Jasa Konstruksi	Jumlah SOP jasa konstruksi yang tersusun	5 SOP			5 SOP	100,000,000	Kab. Sumedang, Semua Kecamatan, Semua Kelurahan	[DANA KHUSUS] - Dana Transfer Umum - Dana Alokasi Umum	Memperkuat Infrastruktur Untuk Mendukung Pengembangan Ekonomi Dan Pelayanan Dasar	Penguatan Inovasi Pelayanan Publik dan Tata Kelola Pemerintahan	Penyedia jasa konstruksi	5 SOP	115,000,000	Dinas Pekerjaan Umum dan Penataan Ruang
1.03.11.2.04.03	Pengawasan dan Evaluasi Tertib Usaha, Tertib Penyelenggaraan, dan Tertib Pemanfaatan Jasa Konstruksi	Jumlah penyedia jasa konstruksi yang tertib administrasi	45 penyedia jasa			45 penyedia jasa	250,000,000	Kab. Sumedang, Semua Kecamatan, Semua Kelurahan	[DANA KHUSUS] - Dana Transfer Umum - Dana Alokasi Umum	Memperkuat Infrastruktur Untuk Mendukung Pengembangan Ekonomi Dan Pelayanan Dasar	Penguatan Inovasi Pelayanan Publik dan Tata Kelola Pemerintahan	Penyedia jasa konstruksi	45 penyedia jasa	115,000,000	Dinas Pekerjaan Umum dan Penataan Ruang
1.03.12	<b>PROGRAM PENYELENGGARAAN PENATAAN RUANG</b>	Persentase ketersediaan RTR	Persen		Persen	60 Persen	<b>6,308,891,000</b>						60 Persen	<b>7,255,224,650</b>	
1.03.12.2.01	<b>Penetapan Rencana Tata Ruang Wilayah (RTRW) dan Rencana Rinci Tata Ruang (RRTR) Kabupaten/Kota</b>	Jumlah rancangan peraturan kepala daerah RDTR	raperda		raperda	5 raperda	<b>1,330,000,000</b>						5 raperda	<b>1,529,500,000</b>	
1.03.12.2.01.03	Penetapan Kebijakan dalam rangka Pelaksanaan Penataan Ruang	Jumlah rancangan peraturan kepala daerah RDTR	5 raperda			5 raperda	1,000,000,000	Kab. Sumedang, Semua Kecamatan, Semua Kelurahan	[DANA KHUSUS] - Dana Transfer Umum - Dana Alokasi Umum	Membangun Lingkungan Hidup, Meningkatkan Ketahanan Bencana Dan Perubahan Iklim	Penguatan Ketahanan Daerah	Wilayah kecamatan di Kabupaten Sumedang	5 raperda	1,150,000,000	Dinas Pekerjaan Umum dan Penataan Ruang
1.03.12.2.01.04	Sosialisasi Kebijakan dan Peraturan Perundang-undangan Bidang Penataan Ruang	Jumlah perangkat daerah yang menerima sosialisasi kebijakan/peraturan perundang-undangan Bidang Tata Ruang Jumlah sistem informasi tata ruang Jumlah stakeholder yang menerima sosialisasi kebijakan/peraturan perundang-undangan Bidang Tata Ruang	4 perangkat daerah 2 aplikasi 4 stakeholder			4 perangkat daerah 2 aplikasi 4 stakeholder	330,000,000	Kab. Sumedang, Semua Kecamatan, Semua Kelurahan	[DANA KHUSUS] - Dana Transfer Umum - Dana Alokasi Umum	Membangun Lingkungan Hidup, Meningkatkan Ketahanan Bencana Dan Perubahan Iklim	Penguatan Ketahanan Daerah	Wilayah kecamatan di Kabupaten Sumedang	4 perangkat daerah 2 aplikasi 4 stakeholder	379,500,000	Dinas Pekerjaan Umum dan Penataan Ruang
1.03.12.2.02	<b>Koordinasi dan Sinkronisasi Perencanaan Tata Ruang Daerah Kabupaten/Kota</b>	Jumlah dokumen materi teknis dan dokumen pendukung penyusunan RDTR	dok		dok	10 dok	<b>4,250,000,000</b>						10 dok	<b>4,887,500,000</b>	

**Penetapan Rencana Kerja Pemerintah Daerah (RKPD)  
Kabupaten Sumedang  
Tahun 2022**

Kode	Urusan/ Bidang Urusan/ Program/ Kegiatan/ Sub Kegiatan	Indikator Program/ Kegiatan/ Sub Kegiatan	Target Akhir Periode RPJMD	Realisasi Capaian RKPD Tahun 2020	Prakiraan Capaian Target RKPD Tahun 2021	Capaian Kinerja dan Kerangka Pendanaan						Kelompok Sasaran	Prakiraan Maju Rencana Tahun 2023		Perangkat Daerah Penanggung Jawab
						Target 2022	Pagu Indikatif	Lokasi	Sumber Dana	Prioritas			Target	Pagu Indikatif	
										Nasional	Daerah				
1.03.12.2.02	Koordinasi dan Sinkronisasi Penyusunan RRTR Kabupaten/Kota	Jumlah dokumen materi teknis RTR Jumlah dokumen pendukung penyusunan RTR	5 dok 5 dok			5 dok 5 dok	4,250,000,000	Kab. Sumedang, Semua Kecamatan, Semua Kelurahan	[DANA KHUSUS] - Dana Transfer Umum - Dana Alokasi Umum	Membangun Lingkungan Hidup, Meningkatkan Ketahanan Bencana Dan Perubahan Iklim	Penguatan Ketahanan Daerah	Para pemangku kepentingan dan masyarakat	5 dok 5 dok	4,887,500,000	Dinas Pekerjaan Umum dan Penataan Ruang
1.03.12.2.03	<b>Koordinasi dan Sinkronisasi Pemanfaatan Ruang Daerah Kabupaten/Kota</b>	Jumlah berkas dokumen informasi ruang	berkas		berkas	37 berkas	<b>318,891,000</b>						37 berkas	<b>366,724,650</b>	
1.03.12.2.03.01	Koordinasi dan Sinkronisasi Pemanfaatan Ruang untuk Investasi dan Pembangunan Daerah	jumlah berkas dokumen informasi rung Jumlah berkas dokumen pengesahan rencana tapak Koordinasi TKPRD kabupaten	25 berkas 12 berkas 2 laporan			25 berkas 12 berkas 2 laporan	318,891,000	Kab. Sumedang, Semua Kecamatan, Semua Kelurahan	[DANA KHUSUS] - Dana Transfer Umum - Dana Alokasi Umum	Membangun Lingkungan Hidup, Meningkatkan Ketahanan Bencana Dan Perubahan Iklim	Penguatan Ketahanan Daerah	Masyarakat yang memanfaatkan ruang wilayah	25 berkas 12 berkas 2 laporan	366,724,650	Dinas Pekerjaan Umum dan Penataan Ruang
1.03.12.2.04	<b>Koordinasi dan Sinkronisasi Pengendalian Pemanfaatan Ruang Daerah Kabupaten/Kota</b>	Jumlah pengawasan objek pemanfaatan ruang	objek		objek	31 objek	<b>410,000,000</b>						31 objek	<b>471,500,000</b>	
1.03.12.2.04.02	Koordinasi dan Sinkronisasi Penertiban dan Penegakan Hukum Bidang Penataan Ruang	Jumlah pengaduan masyarakat dalam pengendalian pemanfaatan ruang Jumlah pengawasan objek pemanfaatan ruang	5 laporan 31 objek			5 laporan 31 objek	310,000,000	Kab. Sumedang, Semua Kecamatan, Semua Kelurahan	[DANA KHUSUS] - Dana Transfer Umum - Dana Alokasi Umum	Membangun Lingkungan Hidup, Meningkatkan Ketahanan Bencana Dan Perubahan Iklim	Penguatan Ketahanan Daerah	Masyarakat yang memanfaatkan ruang wilayah di Kabupaten Sumedang	5 laporan 31 objek	356,500,000	Dinas Pekerjaan Umum dan Penataan Ruang
1.03.12.2.04.03	Operasionalisasi Tugas dan Fungsi Penyidik Pegawai Negeri Sipil (PPNS) Bidang Penataan Ruang	Jumlah analisis pengendalian pemanfaatan ruang	1 laporan			1 laporan	100,000,000	Kab. Sumedang, Semua Kecamatan, Semua Kelurahan	[DANA KHUSUS] - Dana Transfer Umum - Dana Alokasi Umum	Membangun Lingkungan Hidup, Meningkatkan Ketahanan Bencana Dan Perubahan Iklim	Penguatan Ketahanan Daerah	Masyarakat yang memanfaatkan ruang wilayah di Kabupaten Sumedang	1 laporan	115,000,000	Dinas Pekerjaan Umum dan Penataan Ruang
<b>1</b>	<b>URUSAN PEMERINTAHAN WAJIB YANG BERKAITAN DENGAN PELAYANAN DASAR</b>														
<b>1.03</b>	<b>URUSAN PEMERINTAHAN BIDANG PEKERJAAN UMUM DAN PENATAAN RUANG</b>						<b>240,700,792,111</b>						<b>274,139,118,006</b>		
<b>1.03.03</b>	<b>PROGRAM PENGELOLAAN DAN PENGEMBANGAN SISTEM PENYEDIAAN AIR MINUM</b>						<b>106,564,468,006</b>							<b>122,064,468,006</b>	
1.03.03.2.01	<b>Pengelolaan dan Pengembangan Sistem Penyediaan Air Minum (SPAM) di Daerah Kabupaten/Kota</b>						<b>106,564,468,006</b>							<b>122,064,468,006</b>	
1.03.03.2.01.01	Penyusunan Rencana, Kebijakan, Strategi dan Teknis SPAM	Jumlah Document yang Difasilitasi	1 dokumen			1 dokumen	0	Kab. Sumedang, Semua Kecamatan, Semua Kelurahan	[DANA KHUSUS] - PENDAPATAN ASLI DAERAH		Akselerasi Pelayanan Dasar		1 dokumen	500,000,000	Dinas Perumahan, Kawasan Permukiman dan Pertanahan

**Penetapan Rencana Kerja Pemerintah Daerah (RKPD)  
Kabupaten Sumedang  
Tahun 2022**

Kode	Urusan/ Bidang Urusan/ Program/ Kegiatan/ Sub Kegiatan	Indikator Program/ Kegiatan/ Sub Kegiatan	Target Akhir Periode RPJMD	Realisasi Capaian RKPD Tahun 2020	Prakiraan Capaian Target RKPD Tahun 2021	Capaian Kinerja dan Kerangka Pendanaan					Kelompok Sasaran	Prakiraan Maju Rencana Tahun 2023		Perangkat Daerah Penanggung Jawab	
						Target 2022	Pagu Indikatif	Lokasi	Sumber Dana	Prioritas		Target	Pagu Indikatif		
										Nasional					Daerah
1.03.03.2.01.04	Pembangunan SPAM Jaringan Perpipaan di Kawasan Perdesaan	Jumlah Spam Terbangun	11 unit			11 unit	32,564,824,000	Kab. Sumedang, Semua Kecamatan, Semua Kelurahan	[DANA KHUSUS] - PENDAPATAN ASLI DAERAH [DANA KHUSUS] - DAK Fisik - Bidang Air Minum - Reguler [DANA KHUSUS] - Bantuan Keuangan Khusus dari Pemerintah Daerah Provinsi		Akselerasi Pelayanan Dasar		11 unit	32,564,824,000	Dinas Perumahan, Kawasan Permukiman dan Pertanahan
1.03.03.2.01.05	Peningkatan SPAM Jaringan Perpipaan di Kawasan Perkotaan	Jumlah sarana air minum yang terbangun	10 unit			10 unit	0	Kab. Sumedang, Semua Kecamatan, Semua Kelurahan	[DANA KHUSUS] - DAK Fisik - Bidang Air Minum - Reguler		Akselerasi Pelayanan Dasar		10 unit	6,000,000,000	Dinas Perumahan, Kawasan Permukiman dan Pertanahan
1.03.03.2.01.06	Peningkatan SPAM Jaringan Perpipaan di Kawasan Perdesaan	Jumlah sarana air minum yang terbangun	18 unit			18 unit	8,700,000,006	Kab. Sumedang, Semua Kecamatan, Semua Kelurahan	[DANA KHUSUS] - DAK Fisik - Bidang Air Minum - Reguler		Akselerasi Pelayanan Dasar		18 unit	8,700,000,006	Dinas Perumahan, Kawasan Permukiman dan Pertanahan
1.03.03.2.01.07	Perluasan SPAM Jaringan Perpipaan di Kawasan Perkotaan	Jumlah SPAM Terbangun	15 unit			15 unit	0	Kab. Sumedang, Semua Kecamatan, Semua Kelurahan	[DANA KHUSUS] - DAK Fisik - Bidang Air Minum - Reguler		Akselerasi Pelayanan Dasar		15 unit	9,000,000,000	Dinas Perumahan, Kawasan Permukiman dan Pertanahan
1.03.03.2.01.11	Pembinaan dan Pengawasan Terhadap Penyelenggaraan SPAM oleh Pemerintah Desa dan Kelompok Masyarakat	Jumlah SPAM Terbangun	0 KSM			0 KSM	0	Kab. Sumedang, Semua Kecamatan, Semua Kelurahan	[DANA KHUSUS] - PENDAPATAN ASLI DAERAH		Akselerasi Pelayanan Dasar		0 KSM	0	Dinas Perumahan, Kawasan Permukiman dan Pertanahan
1.03.03.2.01.19	Perluasan SPAM Jaringan Perpipaan di Kawasan Perdesaan	Jumlah sarana air minum yang terbangun	19 unit			19 unit	65,299,644,000		[DANA KHUSUS] - DAK Fisik - Bidang Air Minum - Reguler		Akselerasi Pelayanan Dasar		19 unit	65,299,644,000	Dinas Perumahan, Kawasan Permukiman dan Pertanahan
1.03.05	<b>PROGRAM PENGELOLAAN DAN PENGEMBANGAN SISTEM AIR LIMBAH</b>						<b>13,250,000,000</b>							<b>17,995,000,000</b>	
1.03.05.2.01	<b>Pengelolaan dan Pengembangan Sistem Air Limbah Domestik dalam Daerah Kabupaten/Kota</b>						<b>13,250,000,000</b>							<b>17,995,000,000</b>	
1.03.05.2.01.04	Rehabilitasi/Peningkatan/Perluasan Sistem Pengelolaan Air Limbah Domestik Terpusat Skala Kota	Terlaksananya sanitasi dasar dengan baik	10 KK			10 KK	0	Kab. Sumedang, Semua Kecamatan, Semua Kelurahan	[DANA KHUSUS] - PENDAPATAN ASLI DAERAH		Akselerasi Pelayanan Dasar		10 KK	4,500,000,000	Dinas Perumahan, Kawasan Permukiman dan Pertanahan

**Penetapan Rencana Kerja Pemerintah Daerah (RKPD)  
Kabupaten Sumedang  
Tahun 2022**

Kode	Urusan/ Bidang Urusan/ Program/ Kegiatan/ Sub Kegiatan	Indikator Program/ Kegiatan/ Sub Kegiatan	Target Akhir Periode RPJMD	Realisasi Capaian RKPD Tahun 2020	Prakiraan Capaian Target RKPD Tahun 2021	Capaian Kinerja dan Kerangka Pendanaan					Kelompok Sasaran	Prakiraan Maju Rencana Tahun 2023		Perangkat Daerah Penanggung Jawab	
						Target 2022	Pagu Indikatif	Lokasi	Sumber Dana	Prioritas		Target	Pagu Indikatif		
										Nasional					Daerah
1.03.05.2.01.05	Rehabilitasi/Peningkatan/Perluasan Sistem Pengelolaan Air Limbah Domestik Terpusat Skala Permukiman	Terlaksananya sanitasi dasar dengan baik	50 KK			50 KK	2,450,000,000	Kab. Sumedang, Semua Kecamatan, Semua Kelurahan	[DANA KHUSUS] - PENDAPATAN ASLI DAERAH [DANA KHUSUS] - Bantuan Keuangan Khusus dari Pemerintah Daerah Provinsi		Akselerasi Pelayanan Dasar		50 KK	2,695,000,000	Dinas Perumahan, Kawasan Permukiman dan Pertanahan
1.03.05.2.01.08	Sosialisasi dan Pemberdayaan Masyarakat terkait Penyediaan Sistem Pengelolaan Air Limbah Domestik	Terlaksananya sanitasi dasar dengan baik	1 kegiatan			1 kegiatan		Kab. Sumedang, Semua Kecamatan, Semua Kelurahan	[DANA KHUSUS] - PENDAPATAN ASLI DAERAH		Akselerasi Pelayanan Dasar		1 kegiatan		Dinas Perumahan, Kawasan Permukiman dan Pertanahan
1.03.05.2.01.12	Pembangunan/Perbaikan Sistem Pengelolaan Air Limbah Terpusat Skala Permukiman	Jumlah sanitasi yang terbangun	18 paket			18 paket	10,800,000,000		[DANA KHUSUS] - DAK Fisik - Bidang Sanitasi - Reguler		Akselerasi Pelayanan Dasar		18 paket	10,800,000,000	Dinas Perumahan, Kawasan Permukiman dan Pertanahan
1.03.08	<b>PROGRAM PENATAAN BANGUNAN GEDUNG</b>						<b>56,454,824,105</b>							<b>63,465,000,000</b>	
1.03.08.2.01	<b>Penyelenggaraan Bangunan Gedung di Wilayah Daerah Kabupaten/Kota, Pemberian Izin Mendirikan Bangunan (IMB) dan Sertifikat Laik Fungsi Bangunan Gedung</b>						<b>56,454,824,105</b>							<b>63,465,000,000</b>	
1.03.08.2.01.01	Penyelenggaraan Penerbitan Izin Mendirikan Bangunan (IMB), Sertifikat Laik Fungsi (SLF), peran Tenaga Ahli Bangunan Gedung (TABG), Pendataan Bangunan Gedung, serta Implementasi SIMBG	Jumlah Dokumen Rekomendasi Penerbitan Ijin Mendirikan Bangunan (IMB), Sertifikat Laik Fungsi (SLF). Jumlah Dokumen Rekomendasi Tenaga Ahli Bangunan Gedung (TABG).	2 dokumen 10 dokumen			2 dokumen 10 dokumen	1,000,000,000	Kab. Sumedang, Semua Kecamatan, Semua Kelurahan	[DANA KHUSUS] - PENDAPATAN ASLI DAERAH		Akselerasi Pelayanan Dasar		2 dokumen 10 dokumen	1,750,000,000	Dinas Perumahan, Kawasan Permukiman dan Pertanahan
1.03.08.2.01.02	Perencanaan, Pembangunan, Pengawasan, dan Pemanfaatan Bangunan Gedung Daerah Kabupaten/Kota	Jumlah Bangunan Gedung yang terbangun	3 unit			3 unit	50,150,000,000	Kab. Sumedang, Semua Kecamatan, Semua Kelurahan	[DANA KHUSUS] - PENDAPATAN ASLI DAERAH [DANA KHUSUS] - Bantuan Keuangan Khusus dari Pemerintah Daerah Provinsi		Akselerasi Pelayanan Dasar		3 unit	55,165,000,000	Dinas Perumahan, Kawasan Permukiman dan Pertanahan
1.03.08.2.01.03	Penyusunan Regulasi terkait Bangunan Gedung Kabupaten/Kota	Jumlah Dokumen Regulasi terkait Bangunan Gedung	1 dokumen			1 dokumen		Kab. Sumedang, Semua Kecamatan, Semua Kelurahan	[DANA KHUSUS] - PENDAPATAN ASLI DAERAH		Akselerasi Pelayanan Dasar		1 dokumen	200,000,000	Dinas Perumahan, Kawasan Permukiman dan Pertanahan

**Penetapan Rencana Kerja Pemerintah Daerah (RKPD)  
Kabupaten Sumedang  
Tahun 2022**

Kode	Urusan/ Bidang Urusan/ Program/ Kegiatan/ Sub Kegiatan	Indikator Program/ Kegiatan/ Sub Kegiatan	Target Akhir Periode RPJMD	Realisasi Capaian RKPD Tahun 2020	Prakiraan Capaian Target RKPD Tahun 2021	Capaian Kinerja dan Kerangka Pendanaan						Kelompok Sasaran	Prakiraan Maju Rencana Tahun 2023		Perangkat Daerah Penanggung Jawab
						Target 2022	Pagu Indikatif	Lokasi	Sumber Dana	Prioritas			Target	Pagu Indikatif	
										Nasional	Daerah				
1 03 08 2.0 04	Bantuan Teknis Pembangunan Bangunan Gedung Negara Daerah Kabupaten/Kota	Jumlah Dokumen Bantuan Teknis Pembangunan Bangunan Gedung Negara Daerah	5 dokumen			5 dokumen		Kab. Sumedang, Semua Kecamatan, Semua Kelurahan			Akselerasi Pelayanan Dasar		5 dokumen	300,000,000	Dinas Perumahan, Kawasan Permukiman dan Pertanahan
1 03 08 2.0 12	Rehabilitasi, Renovasi dan Ubahsui Bangunan Gedung untuk Kepentingan Strategis Daerah Kabupaten/Kota	Jumlah Bangunan Gedung yang terbangun/ditingkatkan sesuai dengan regulasi Jumlah Bangunan Gedung yang terbangun/ditingkatkan sesuai dengan regulasi	1 paket 10 unit			1 paket 10 unit	5,304,824,105		[DANA KHUSUS] - PENDAPATAN ASLI DAERAH		Akselerasi Pelayanan Dasar		1 paket 10 unit	6,050,000,000	Dinas Perumahan, Kawasan Permukiman dan Pertanahan
1 03 09	<b>PROGRAM PENATAAN BANGUNAN DAN LINGKUNGANNYA</b>						<b>64,431,500,000</b>							<b>70,614,650,000</b>	
1 03 09 2.0 1	<b>Penyelenggaraan Penataan Bangunan dan Lingkungannya di Daerah Kabupaten/Kota</b>						<b>64,431,500,000</b>							<b>70,614,650,000</b>	
1 03 09 2.0 01	Penyusunan Rencana, Kebijakan, Strategi dan Teknis Sistem Penataan Bangunan dan Lingkungan di Kabupaten/Kota	Jumlah Document yang disusun	7 dokumen			7 dokumen	1,600,000,000	Kab. Sumedang, Semua Kecamatan, Semua Kelurahan	[DANA KHUSUS] - PENDAPATAN ASLI DAERAH		Akselerasi Pelayanan Dasar		7 dokumen	1,500,000,000	Dinas Perumahan, Kawasan Permukiman dan Pertanahan
1 03 09 2.0 03	Penataan Bangunan dan Lingkungan	Jumlah Bangunan dan Lingkungan fasilitas umum yang tertata Jumlah Bangunan dan Lingkungan Pemerintah yang tertata	4 lokasi 0 lokasi			4 lokasi 0 lokasi	62,831,500,000	Kab. Sumedang, Semua Kecamatan, Semua Kelurahan	[DANA KHUSUS] - PENDAPATAN ASLI DAERAH [DANA KHUSUS] - Bantuan Keuangan Khusus dari Pemerintah Daerah Provinsi		Akselerasi Pelayanan Dasar		4 lokasi 0 lokasi	69,114,650,000	Dinas Perumahan, Kawasan Permukiman dan Pertanahan
1 03 10	<b>PROGRAM PENYELENGGARAAN JALAN</b>						<b>0</b>							<b>0</b>	
1 03 10 2.0 1	<b>Penyelenggaraan Jalan Kabupaten/Kota</b>						<b>0</b>							<b>0</b>	
1 03 10 2.0 09	Rehabilitasi Jalan						0							0	Dinas Perumahan, Kawasan Permukiman dan Pertanahan
1 04	<b>URUSAN PEMERINTAHAN BIDANG PERUMAHAN DAN KAWASAN PERMUKIMAN</b>							<b>27,741,861,404</b>						<b>43,373,303,904</b>	
1 04 01	<b>PROGRAM PENUNJANG URUSAN PEMERINTAHAN DAERAH KABUPATEN/KOTA</b>						<b>10,028,533,404</b>							<b>10,077,485,904</b>	
1 04 01 2.0 1	<b>Perencanaan, Penganggaran, dan Evaluasi Kinerja Perangkat Daerah</b>						<b>216,047,500</b>							<b>265,000,000</b>	



**Penetapan Rencana Kerja Pemerintah Daerah (RKPD)**  
**Kabupaten Sumedang**  
**Tahun 2022**

Kode	Urusan/ Bidang Urusan/ Program/ Kegiatan/ Sub Kegiatan	Indikator Program/ Kegiatan/ Sub Kegiatan	Target Akhir Periode RPJMD	Realisasi Capaian RKPD Tahun 2020	Prakiraan Capaian Target RKPD Tahun 2021	Capaian Kinerja dan Kerangka Pendanaan					Kelompok Sasaran	Prakiraan Maju Rencana Tahun 2023		Perangkat Daerah Penanggung Jawab	
						Target 2022	Pagu Indikatif	Lokasi	Sumber Dana	Prioritas		Target	Pagu Indikatif		
										Nasional					Daerah
1.04.01.2.01.01	Penyusunan Dokumen Perencanaan Perangkat Daerah	Jumlah Dokumen Perencanaan dan Penganggaran SKPD	7 dokumen			7 dokumen	44,662,000		[DANA KHUSUS] - PENDAPATAN ASLI DAERAH	Penguatan Inovasi Pelayanan Publik dan Tata Kelola Pemerintahan	7 dokumen	50,000,000	Dinas Perumahan, Kawasan Permukiman dan Pertanahan		
1.04.01.2.01.02	Koordinasi dan Penyusunan Dokumen RKA-SKPD	Jumlah dokumen RKA SKPD	1 dokumen			1 dokumen	13,000,000		[DANA KHUSUS] - PENDAPATAN ASLI DAERAH	Penguatan Inovasi Pelayanan Publik dan Tata Kelola Pemerintahan	1 dokumen	50,000,000	Dinas Perumahan, Kawasan Permukiman dan Pertanahan		
1.04.01.2.01.03	Koordinasi dan Penyusunan Dokumen Perubahan RKA-SKPD	Jumlah dokumen RKA Perubahan SKPD	1 dokumen			1 dokumen	13,000,000		[DANA KHUSUS] - PENDAPATAN ASLI DAERAH	Penguatan Inovasi Pelayanan Publik dan Tata Kelola Pemerintahan	1 dokumen	15,000,000	Dinas Perumahan, Kawasan Permukiman dan Pertanahan		
1.04.01.2.01.04	Koordinasi dan Penyusunan DPA-SKPD	Jumlah dokumen DPA SKPD	1 dokumen			1 dokumen	13,000,000		[DANA KHUSUS] - PENDAPATAN ASLI DAERAH	Penguatan Inovasi Pelayanan Publik dan Tata Kelola Pemerintahan	1 dokumen	15,000,000	Dinas Perumahan, Kawasan Permukiman dan Pertanahan		
1.04.01.2.01.05	Koordinasi dan Penyusunan Perubahan DPA-SKPD	Jumlah dokumen Perubahan DPA SKPD	1 dokumen			1 dokumen	13,000,000		[DANA KHUSUS] - PENDAPATAN ASLI DAERAH	Penguatan Inovasi Pelayanan Publik dan Tata Kelola Pemerintahan	1 dokumen	15,000,000	Dinas Perumahan, Kawasan Permukiman dan Pertanahan		
1.04.01.2.01.06	Koordinasi dan Penyusunan Laporan Capaian Kinerja dan Ikhtisar Realisasi Kinerja SKPD	Persentase Kesesuaian Pelaporan Kinerja dan keuangan sesuai dengan ketentuan perundang-undangan	6 dokumen			6 dokumen	119,385,500		[DANA KHUSUS] - PENDAPATAN ASLI DAERAH	Penguatan Inovasi Pelayanan Publik dan Tata Kelola Pemerintahan	6 dokumen	120,000,000	Dinas Perumahan, Kawasan Permukiman dan Pertanahan		
<b>1.04.01.2.02</b>	<b>Administrasi Keuangan Perangkat Daerah</b>						<b>8,400,750,754</b>					<b>8,400,750,754</b>			
1.04.01.2.02.01	Penyediaan Gaji dan Tunjangan ASN	Jumlah laporan penerimaan Gaji dan Tunjangan PNS	1 tahun			1 tahun	8,301,869,404		[DANA KHUSUS] - PENDAPATAN ASLI DAERAH	Penguatan Inovasi Pelayanan Publik dan Tata Kelola Pemerintahan	1 tahun	8,301,869,404	Dinas Perumahan, Kawasan Permukiman dan Pertanahan		
1.04.01.2.02.03	Pelaksanaan Penatausahaan dan Pengujian/Verifikasi Keuangan SKPD	Jumlah dokumen verifikasi keuangan SKPD	1 dokumen			1 dokumen	13,418,400		[DANA KHUSUS] - PENDAPATAN ASLI DAERAH	Penguatan Inovasi Pelayanan Publik dan Tata Kelola Pemerintahan	1 dokumen	13,418,400	Dinas Perumahan, Kawasan Permukiman dan Pertanahan		
1.04.01.2.02.04	Koordinasi dan Pelaksanaan Akuntansi SKPD	Jumlah Dokumen Laporan Keuangan SKPD	8 dokumen			8 dokumen	57,000,000		[DANA KHUSUS] - PENDAPATAN ASLI DAERAH	Penguatan Inovasi Pelayanan Publik dan Tata Kelola Pemerintahan	8 dokumen	57,000,000	Dinas Perumahan, Kawasan Permukiman dan Pertanahan		
1.04.01.2.02.05	Koordinasi dan Penyusunan Laporan Keuangan Akhir Tahun SKPD	Jumlah Dokumen Laporan Keuangan SKPD	8 dokumen			8 dokumen	4,999,850		[DANA KHUSUS] - PENDAPATAN ASLI DAERAH	Penguatan Inovasi Pelayanan Publik dan Tata Kelola Pemerintahan	8 dokumen	4,999,850	Dinas Perumahan, Kawasan Permukiman dan Pertanahan		
1.04.01.2.02.07	Koordinasi dan Penyusunan Laporan Keuangan Bulanan/Triwulan/Semesteran SKPD	Jumlah Dokumen Laporan Keuangan SKPD	8 dokumen			8 dokumen	9,999,700		[DANA KHUSUS] - PENDAPATAN ASLI DAERAH	Penguatan Inovasi Pelayanan Publik dan Tata Kelola Pemerintahan	8 dokumen	9,999,700	Dinas Perumahan, Kawasan Permukiman dan Pertanahan		

**Penetapan Rencana Kerja Pemerintah Daerah (RKPD)  
Kabupaten Sumedang  
Tahun 2022**

Kode	Urusan/ Bidang Urusan/ Program/ Kegiatan/ Sub Kegiatan	Indikator Program/ Kegiatan/ Sub Kegiatan	Target Akhir Periode RPJMD	Realisasi Capaian RKPD Tahun 2020	Prakiraan Capaian Target RKPD Tahun 2021	Capaian Kinerja dan Kerangka Pendanaan						Kelompok Sasaran	Prakiraan Maju Rencana Tahun 2023		Perangkat Daerah Penanggung Jawab
						Target 2022	Pagu Indikatif	Lokasi	Sumber Dana	Prioritas			Target	Pagu Indikatif	
										Nasional	Daerah				
1 04 01 2 08	Penyusunan Pelaporan dan Analisis Prognosis Realisasi Anggaran	Jumlah Dokumen Laporan Keuangan SKPD	8 dokumen			8 dokumen	13,463,400		[DANA KHUSUS] - PENDAPATAN ASLI DAERAH	Penguatan Inovasi Pelayanan Publik dan Tata Kelola Pemerintahan		8 dokumen	13,463,400	Dinas Perumahan, Kawasan Permukiman dan Pertanahan	
<b>1 04 01 2 05</b>	<b>Administrasi Kepegawaian Perangkat Daerah</b>						<b>44,060,200</b>						<b>44,060,200</b>		
1 04 01 2 03 05	Pendataan dan Pengolahan Administrasi Kepegawaian	Dokumen Administrasi Kepegawain yang di data dan dikelola	1 tahun			1 tahun	35,060,200		[DANA KHUSUS] - PENDAPATAN ASLI DAERAH	Penguatan Inovasi Pelayanan Publik dan Tata Kelola Pemerintahan		1 tahun	35,060,200	Dinas Perumahan, Kawasan Permukiman dan Pertanahan	
1 04 01 2 05 11	Bimbingan Teknis Implementasi Peraturan Perundang- Undangan	Jumlah aparatur yang mengikuti peningkatan kapasitas	1 tahun			1 tahun	9,000,000		[DANA KHUSUS] - PENDAPATAN ASLI DAERAH	Penguatan Inovasi Pelayanan Publik dan Tata Kelola Pemerintahan		1 tahun	9,000,000	Dinas Perumahan, Kawasan Permukiman dan Pertanahan	
<b>1 04 01 2 06</b>	<b>Administrasi Umum Perangkat Daerah</b>						<b>405,592,950</b>						<b>405,592,950</b>		
1 04 01 2 06 02	Penyediaan Peralatan dan Perlengkapan Kantor	Jumlah peralatan dan perlengkapan kantor	1 tahun			1 tahun	52,922,750		[DANA KHUSUS] - PENDAPATAN ASLI DAERAH	Penguatan Inovasi Pelayanan Publik dan Tata Kelola Pemerintahan		1 tahun	52,922,750	Dinas Perumahan, Kawasan Permukiman dan Pertanahan	
1 04 01 2 06 04	Penyediaan Bahan Logistik Kantor	Jumlah pelayanan administrasi perkantoran	1 tahun			1 tahun	30,618,000		[DANA KHUSUS] - PENDAPATAN ASLI DAERAH	Penguatan Inovasi Pelayanan Publik dan Tata Kelola Pemerintahan		1 tahun	30,618,000	Dinas Perumahan, Kawasan Permukiman dan Pertanahan	
1 04 01 2 06 05	Penyediaan Barang Cetakan dan Penggandaan	Jumlah penggandaan dalam rangka administrasi perkantoran	1 tahun			1 tahun	22,726,000		[DANA KHUSUS] - PENDAPATAN ASLI DAERAH	Penguatan Inovasi Pelayanan Publik dan Tata Kelola Pemerintahan		1 tahun	22,726,000	Dinas Perumahan, Kawasan Permukiman dan Pertanahan	
1 04 01 2 06 06	Penyediaan Bahan Bacaan dan Peraturan Perundang-undangan	Bahan bacaan dan peraturan perundang- undangan	1 tahun			1 tahun	31,765,200		[DANA KHUSUS] - PENDAPATAN ASLI DAERAH	Penguatan Inovasi Pelayanan Publik dan Tata Kelola Pemerintahan		1 tahun	31,765,200	Dinas Perumahan, Kawasan Permukiman dan Pertanahan	
1 04 01 2 06 09	Penyelenggaraan Rapat Koordinasi dan Konsultasi SKPD	Jumlah Rapat koordinasi dan konsultasi	1 tahun			1 tahun	92,561,000		[DANA KHUSUS] - PENDAPATAN ASLI DAERAH	Penguatan Inovasi Pelayanan Publik dan Tata Kelola Pemerintahan		1 tahun	92,561,000	Dinas Perumahan, Kawasan Permukiman dan Pertanahan	
1 04 01 2 06 11	Dukungan Pelaksanaan Sistem Pemerintahan Berbasis Elektronik pada SKPD	Jumlah peralatan Command centre	1 tahun			1 tahun	175,000,000		[DANA KHUSUS] - PENDAPATAN ASLI DAERAH	Penguatan Inovasi Pelayanan Publik dan Tata Kelola Pemerintahan		1 tahun	175,000,000	Dinas Perumahan, Kawasan Permukiman dan Pertanahan	
<b>1 04 01 2 07</b>	<b>Pengadaan Barang Milik Daerah Penunjang Urusan Pemerintah Daerah</b>						<b>97,983,800</b>						<b>97,983,800</b>		
1 04 01 2 07 05	Pengadaan Mebel	Jumlah peralatan dan mesin	1 tahun			1 tahun	40,000,000		[DANA KHUSUS] - PENDAPATAN ASLI DAERAH	Penguatan Inovasi Pelayanan Publik dan Tata Kelola Pemerintahan		1 tahun	40,000,000	Dinas Perumahan, Kawasan Permukiman dan Pertanahan	

**Penetapan Rencana Kerja Pemerintah Daerah (RKPD)  
Kabupaten Sumedang  
Tahun 2022**

Kode	Urusan/ Bidang Urusan/ Program/ Kegiatan/ Sub Kegiatan	Indikator Program/ Kegiatan/ Sub Kegiatan	Target Akhir Periode RPJMD	Realisasi Capaian RKPD Tahun 2020	Prakiraan Capaian Target RKPD Tahun 2021	Capaian Kinerja dan Kerangka Pendanaan					Kelompok Sasaran	Prakiraan Maju Rencana Tahun 2023		Perangkat Daerah Penanggung Jawab	
						Target 2022	Pagu Indikatif	Lokasi	Sumber Dana	Prioritas		Target	Pagu Indikatif		
										Nasional					Daerah
1.04.01.2.07.06	Pengadaan Peralatan dan Mesin Lainnya	Jumlah peralatan dan mesin	1 tahun			1 tahun	57,983,800		[DANA KHUSUS] - PENDAPATAN ASLI DAERAH		Penguatan Inovasi Pelayanan Publik dan Tata Kelola Pemerintahan	1 tahun	57,983,800	Dinas Perumahan, Kawasan Permukiman dan Pertanahan	
<b>1.04.01.2.08</b>	<b>Penyediaan Jasa Penunjang Urusan Pemerintahan Daerah</b>						<b>572,880,000</b>						<b>572,880,000</b>		
1.04.01.2.08.01	Penyediaan Jasa Surat Menyurat	Jumlah publikasi, dekorasi dan dokumentasi	1 tahun			1 tahun	12,000,000		[DANA KHUSUS] - PENDAPATAN ASLI DAERAH		Penguatan Inovasi Pelayanan Publik dan Tata Kelola Pemerintahan	1 tahun	12,000,000	Dinas Perumahan, Kawasan Permukiman dan Pertanahan	
1.04.01.2.08.02	Penyediaan Jasa Komunikasi, Sumber Daya Air dan Listrik	Jasa internet, Jasa telepon, Listrik, Sumber daya air	1 tahun			1 tahun	127,800,000		[DANA KHUSUS] - PENDAPATAN ASLI DAERAH		Penguatan Inovasi Pelayanan Publik dan Tata Kelola Pemerintahan	1 tahun	127,800,000	Dinas Perumahan, Kawasan Permukiman dan Pertanahan	
1.04.01.2.08.04	Penyediaan Jasa Pelayanan Umum Kantor	Jumlah pelayanan tenaga jasa pelayanan umum perkantoran	1 tahun			1 tahun	433,080,000		[DANA KHUSUS] - PENDAPATAN ASLI DAERAH		Penguatan Inovasi Pelayanan Publik dan Tata Kelola Pemerintahan	1 tahun	433,080,000	Dinas Perumahan, Kawasan Permukiman dan Pertanahan	
<b>1.04.01.2.09</b>	<b>Pemeliharaan Barang Milik Daerah Penunjang Urusan Pemerintahan Daerah</b>						<b>291,218,200</b>						<b>291,218,200</b>		
1.04.01.2.09.02	Penyediaan Jasa Pemeliharaan, Biaya Pemeliharaan, Pajak, dan Perizinan Kendaraan Dinas Operasional atau Lapangan	Kendaraan dinas/operasional yang dipelihara	1 tahun			1 tahun	277,018,200		[DANA KHUSUS] - PENDAPATAN ASLI DAERAH		Penguatan Inovasi Pelayanan Publik dan Tata Kelola Pemerintahan	1 tahun	277,018,200	Dinas Perumahan, Kawasan Permukiman dan Pertanahan	
1.04.01.2.09.06	Pemeliharaan Peralatan dan Mesin Lainnya	Jumlah peralatan dan mesin yang dipelihara	1 tahun			1 tahun	14,200,000		[DANA KHUSUS] - PENDAPATAN ASLI DAERAH		Penguatan Inovasi Pelayanan Publik dan Tata Kelola Pemerintahan	1 tahun	14,200,000	Dinas Perumahan, Kawasan Permukiman dan Pertanahan	
<b>1.04.02</b>	<b>PROGRAM PENGEMBANGAN PERUMAHAN</b>						<b>300,000,000</b>						<b>4,250,000,000</b>		
<b>1.04.02.2.01</b>	<b>Pendataan Penyediaan dan Rehabilitasi Rumah Korban Bencana atau Relokasi Program Kabupaten/Kota</b>						<b>250,000,000</b>						<b>2,550,000,000</b>		
1.04.02.2.01.01	Identifikasi Perumahan di Lokasi Rawan Bencana atau Terkena Relokasi Program Kabupaten/Kota	Jumlah Dokumen Identifikasi Perumahan di Lokasi Rawan Bencana atau Terkena Relokasi Program Kabupaten/Kota	1 dokumen			1 dokumen	100,000,000	Kab. Sumedang, Semua Kecamatan, Semua Kelurahan	[DANA KHUSUS] - PENDAPATAN ASLI DAERAH		Akselerasi Pelayanan Dasar	1 dokumen	500,000,000	Dinas Perumahan, Kawasan Permukiman dan Pertanahan	

**Penetapan Rencana Kerja Pemerintah Daerah (RKPD)  
Kabupaten Sumedang  
Tahun 2022**

Kode	Urusan/ Bidang Urusan/ Program/ Kegiatan/ Sub Kegiatan	Indikator Program/ Kegiatan/ Sub Kegiatan	Target Akhir Periode RPJMD	Realisasi Capaian RKPD Tahun 2020	Prakiraan Capaian Target RKPD Tahun 2021	Capaian Kinerja dan Kerangka Pendanaan					Kelompok Sasaran	Prakiraan Maju Rencana Tahun 2023		Perangkat Daerah Penanggung Jawab	
						Target 2022	Pagu Indikatif	Lokasi	Sumber Dana	Prioritas		Target	Pagu Indikatif		
										Nasional					Daerah
1.04.02.2.01.02	Identifikasi Lahan-Lahan Potensial sebagai Lokasi Relokasi Perumahan	Jumlah Dokumen Identifikasi Lahan Potensial Sebagai Lokasi Relokasi Perumahan	1 dokumen			1 dokumen	50,000,000	Kab. Sumedang, Semua Kecamatan, Semua Kelurahan	[DANA KHUSUS] - PENDAPATAN ASLI DAERAH		Akselerasi Pelayanan Dasar		1 dokumen	500,000,000	Dinas Perumahan, Kawasan Permukiman dan Pertanahan
1.04.02.2.01.03	Pengumpulan Data Rumah Korban Bencana Kejadian Sebelumnya yang Belum Tertangani	Jumlah Data Rumah Korban Bencana Kejadian Sebelumnya yang Belum Tertangani	1 dokumen			1 dokumen	50,000,000	Kab. Sumedang, Semua Kecamatan, Semua Kelurahan	[DANA KHUSUS] - PENDAPATAN ASLI DAERAH		Akselerasi Pelayanan Dasar		1 dokumen	50,000,000	Dinas Perumahan, Kawasan Permukiman dan Pertanahan
1.04.02.2.01.04	Pendataan Tingkat Kerusakan Rumah Akibat Bencana	Jumlah Dokumen Data Tingkat Kerusakan Rumah Akibat Bencana	1 dokumen			1 dokumen	50,000,000	Kab. Sumedang, Semua Kecamatan, Semua Kelurahan			Akselerasi Pelayanan Dasar		1 dokumen	500,000,000	Dinas Perumahan, Kawasan Permukiman dan Pertanahan
1.04.02.2.01.05	Pendataan dan Verifikasi Penerima Rumah bagi Korban Bencana Alam atau Terkena Relokasi Program Kabupaten/Kota	Jumlah dokumen data dan Verifikasi Penerima Rumah bagi Korban Bencana Alam atau Terkena Relokasi Program Kabupaten/Kota	1 dokumen			1 dokumen	0	Kab. Sumedang, Semua Kecamatan, Semua Kelurahan	[DANA KHUSUS] - PENDAPATAN ASLI DAERAH		Akselerasi Pelayanan Dasar		1 dokumen	500,000,000	Dinas Perumahan, Kawasan Permukiman dan Pertanahan
1.04.02.2.01.06	Pendataan Rumah Sewa Milik Masyarakat, Rumah Susun dan Rumah Khusus	Jumlah dokumen data Rumah Sewa Milik Masyarakat, Rumah Susun dan Rumah Khusus	0 dokumen			0 dokumen	0	Kab. Sumedang, Semua Kecamatan, Semua Kelurahan	[DANA KHUSUS] - PENDAPATAN ASLI DAERAH		Akselerasi Pelayanan Dasar		0 dokumen	500,000,000	Dinas Perumahan, Kawasan Permukiman dan Pertanahan
<b>1.04.02.2.03</b>	<b>Pembangunan dan Rehabilitasi Rumah Korban Bencana atau Relokasi Program Kabupaten/Kota</b>						<b>0</b>							<b>1,600,000,000</b>	
1.04.02.2.03.01	Rehabilitasi Rumah bagi Korban Bencana	Jumlah Rumah Korban Bencana yang direhabilitasi	15 unit			15 unit	0	Kab. Sumedang, Semua Kecamatan, Semua Kelurahan	[DANA KHUSUS] - PENDAPATAN ASLI DAERAH		Akselerasi Pelayanan Dasar		15 unit	500,000,000	Dinas Perumahan, Kawasan Permukiman dan Pertanahan
1.04.02.2.03.02	Penyusunan Site Plan dan/atau Detail Engineering Design (DED) bagi Rumah Korban Bencana atau Relokasi Program Kabupaten/Kota	Jumlah dokumen Site Plan dan/atau Detail Engineering Design (DED) bagi Rumah Korban Bencana atau Relokasi	1 dokumen			1 dokumen	0	Kab. Sumedang, Semua Kecamatan, Semua Kelurahan	[DANA KHUSUS] - PENDAPATAN ASLI DAERAH		Akselerasi Pelayanan Dasar		1 dokumen	100,000,000	Dinas Perumahan, Kawasan Permukiman dan Pertanahan
1.04.02.2.03.06	Operasional dan Pemeliharaan Lingkungan Perumahan pada Relokasi Program Kabupaten/Kota	Jumlah PSU Perumahan di wilayah relokasi yang tertata	5 psu			5 psu	0	Kab. Sumedang, Semua Kecamatan, Semua Kelurahan	[DANA KHUSUS] - PENDAPATAN ASLI DAERAH		Akselerasi Pelayanan Dasar		5 psu	1,000,000,000	Dinas Perumahan, Kawasan Permukiman dan Pertanahan
<b>1.04.02.2.06</b>	<b>Penerbitan Izin Pembangunan dan Pengembangan Perumahan</b>						<b>50,000,000</b>							<b>50,000,000</b>	

**Penetapan Rencana Kerja Pemerintah Daerah (RKPD)  
Kabupaten Sumedang  
Tahun 2022**

Kode	Urusan/ Bidang Urusan/ Program/ Kegiatan/ Sub Kegiatan	Indikator Program/ Kegiatan/ Sub Kegiatan	Target Akhir Periode RPJMD	Realisasi Capaian RKPD Tahun 2020	Prakiraan Capaian Target RKPD Tahun 2021	Capaian Kinerja dan Kerangka Pendanaan						Kelompok Sasaran	Prakiraan Maju Rencana Tahun 2023		Perangkat Daerah Penanggung Jawab
						Target 2022	Pagu Indikatif	Lokasi	Sumber Dana	Prioritas			Target	Pagu Indikatif	
										Nasional	Daerah				
1.04.02.2.06.03	Koordinasi dan Sinkronisasi Pengendalian Pembangunan dan Pengembangan Perumahan	Jumlah Koordinasi dan Sinkronisasi Pengendalian Pembangunan dan Pengembangan Perumahan	10 Kegiatan			10 Kegiatan	50,000,000	Kab. Sumedang, Semua Kecamatan, Semua Kelurahan	[DANA KHUSUS] - PENDAPATAN ASLI DAERAH		Akselerasi Pelayanan Dasar		10 Kegiatan	50,000,000	Dinas Perumahan, Kawasan Permukiman dan Pertanahan
1.04.02.2.07	<b>Penerbitan Sertifikat Kepemilikan Bangunan Gedung (SKGB)</b>						0							50,000,000	
1.04.02.2.07.01	Koordinasi dan Sinkronisasi Penerbitan Sertifikat Kepemilikan Bangunan Gedung (SKGB)	Jumlah Koordinasi dan Sinkronisasi Penerbitan Sertifikat Kepemilikan Bangunan Gedung (SKGB)	10 Kegiatan			10 Kegiatan	0	Kab. Sumedang, Semua Kecamatan, Semua Kelurahan	[DANA KHUSUS] - PENDAPATAN ASLI DAERAH		Akselerasi Pelayanan Dasar		10 Kegiatan	50,000,000	Dinas Perumahan, Kawasan Permukiman dan Pertanahan
1.04.03	<b>PROGRAM KAWASAN PERMUKIMAN</b>						1,125,000,000							2,300,000,000	
1.04.03.2.01	<b>Penerbitan Izin Pembangunan dan Pengembangan Kawasan Permukiman</b>						1,000,000,000							150,000,000	
1.04.03.2.01.02	Penyusunan dan/atau Review serta Legalisasi Rencana Pembangunan dan Pengembangan Kawasan Permukiman dan Permukiman Kumuh	Jumlah dokumen Perbup dan RP3KP / RPPKPPK	1 dokumen			1 dokumen	850,000,000	Kab. Sumedang, Semua Kecamatan, Semua Kelurahan	[DANA KHUSUS] - PENDAPATAN ASLI DAERAH		Akselerasi Pelayanan Dasar		1 dokumen	0	Dinas Perumahan, Kawasan Permukiman dan Pertanahan
1.04.03.2.01.03	Koordinasi dan Sinkronisasi Pengendalian Pembangunan dan Pengembangan Kawasan Permukiman dan Permukiman Kumuh	umlah kegiatan koordinasi dan sinkronisasi pengendalian pembangunan dan pengembangan kawasan permukiman dan permukiman kumuh	1 dokumen			1 dokumen	150,000,000	Kab. Sumedang, Semua Kecamatan, Semua Kelurahan	[DANA KHUSUS] - PENDAPATAN ASLI DAERAH		Akselerasi Pelayanan Dasar		1 dokumen	150,000,000	Dinas Perumahan, Kawasan Permukiman dan Pertanahan
1.04.03.2.02	<b>Penataan dan Peningkatan Kualitas Kawasan Permukiman Kumuh dengan Luas di Bawah 10 (sepuluh) Ha</b>						25,000,000							50,000,000	
1.04.03.2.02.08	Penyusunan/Review/ Legalisasi Kebijakan Bidang PKP	Jumlah Dokumen SK Pokja PKP	1 dokumen			1 dokumen	25,000,000	Kab. Sumedang, Semua Kecamatan, Semua Kelurahan	[DANA KHUSUS] - PENDAPATAN ASLI DAERAH		Akselerasi Pelayanan Dasar		1 dokumen	50,000,000	Dinas Perumahan, Kawasan Permukiman dan Pertanahan
1.04.03.2.03	<b>Peningkatan Kualitas Kawasan Permukiman Kumuh dengan Luas di Bawah 10 (sepuluh) Ha</b>						100,000,000							2,100,000,000	

**Penetapan Rencana Kerja Pemerintah Daerah (RKPD)  
Kabupaten Sumedang  
Tahun 2022**

Kode	Urusan/ Bidang Urusan/ Program/ Kegiatan/ Sub Kegiatan	Indikator Program/ Kegiatan/ Sub Kegiatan	Target Akhir Periode RPJMD	Realisasi Capaian RKPD Tahun 2020	Prakiraan Capaian Target RKPD Tahun 2021	Capaian Kinerja dan Kerangka Pendanaan						Kelompok Sasaran	Prakiraan Maju Rencana Tahun 2023		Perangkat Daerah Penanggung Jawab
						Target 2022	Pagu Indikatif	Lokasi	Sumber Dana	Prioritas			Target	Pagu Indikatif	
										Nasional	Daerah				
1.04.03.2.03.02	Perbaikan Rumah Tidak Layak Huni	Jumlah Unit Rumah	100 unit			100 unit	0	Kab. Sumedang, Semua Kecamatan, Semua Kelurahan	[DANA KHUSUS] - PENDAPATAN ASLI DAERAH		Akselerasi Pelayanan Dasar		100 unit	2,000,000,000	Dinas Perumahan, Kawasan Permukiman dan Pertanahan
1.04.03.2.03.03	Kerja Sama Perbaikan Rumah Tidak Layak Huni Beserta PSU	Jumlah Dokumen	1 dokumen			1 dokumen	100,000,000	Kab. Sumedang, Semua Kecamatan, Semua Kelurahan	[DANA KHUSUS] - PENDAPATAN ASLI DAERAH		Akselerasi Pelayanan Dasar		1 dokumen	100,000,000	Dinas Perumahan, Kawasan Permukiman dan Pertanahan
1.04.04	<b>PROGRAM PERUMAHAN DAN KAWASAN PERMUKIMAN KUMUH</b>						<b>4,545,818,000</b>							<b>4,495,818,000</b>	
1.04.04.2.01	<b>Pencegahan Perumahan dan Kawasan Permukiman Kumuh pada Daerah Kabupaten/Kota</b>						<b>4,545,818,000</b>							<b>4,495,818,000</b>	
1.04.04.2.01.01	Perbaikan Rumah Tidak Layak Huni untuk Pencegahan terhadap Tumbuh dan Berkembangnya Permukiman Kumuh diluar Kawasan Permukiman Kumuh dengan Luas di Bawah 10 (sepuluh) Ha	Jumlah Unit Rumah yang dilakukan perbaikan untuk Pencegahan terhadap Tumbuh dan Berkembangnya Permukiman Kumuh diluar Kawasan Permukiman Kumuh dengan Luas di Bawah 10 (sepuluh) Ha	247 unit			247 unit	4,345,818,000	Kab. Sumedang, Semua Kecamatan, Semua Kelurahan	[DANA KHUSUS] - PENDAPATAN ASLI DAERAH		Akselerasi Pelayanan Dasar		247 unit	4,345,818,000	Dinas Perumahan, Kawasan Permukiman dan Pertanahan
1.04.04.2.01.02	Kerja Sama Perbaikan Rumah Tidak Layak Huni Beserta PSU diluar Kawasan Permukiman Kumuh dengan Luas di Bawah 10 (sepuluh) Ha	Jumlah Dokumen PKS	1 dokumen			1 dokumen	200,000,000	Kab. Sumedang, Semua Kecamatan, Semua Kelurahan	[DANA KHUSUS] - PENDAPATAN ASLI DAERAH		Akselerasi Pelayanan Dasar		1 dokumen	150,000,000	Dinas Perumahan, Kawasan Permukiman dan Pertanahan
1.04.05	<b>PROGRAM PENINGKATAN PRASARANA, SARANA DAN UTILITAS UMUM (PSU)</b>						<b>11,742,510,000</b>							<b>22,250,000,000</b>	
1.04.05.2.01	<b>Urusan Penyelenggaraan PSU Perumahan</b>						<b>11,742,510,000</b>							<b>22,250,000,000</b>	
1.04.05.2.01.01	Perencanaan Penyediaan PSU Perumahan	Terpenuhinya Document Perencanaan PSU Perumahan	1 dokumen			1 dokumen	300,000,000	Kab. Sumedang, Semua Kecamatan, Semua Kelurahan	[DANA KHUSUS] - PENDAPATAN ASLI DAERAH		Akselerasi Pelayanan Dasar		1 dokumen	1,500,000,000	Dinas Perumahan, Kawasan Permukiman dan Pertanahan

**Penetapan Rencana Kerja Pemerintah Daerah (RKPD)  
Kabupaten Sumedang  
Tahun 2022**

Kode	Urusan/ Bidang Urusan/ Program/ Kegiatan/ Sub Kegiatan	Indikator Program/ Kegiatan/ Sub Kegiatan	Target Akhir Periode RPJMD	Realisasi Capaian RKPD Tahun 2020	Prakiraan Capaian Target RKPD Tahun 2021	Capaian Kinerja dan Kerangka Pendanaan						Kelompok Sasaran	Prakiraan Maju Rencana Tahun 2023		Perangkat Daerah Penanggung Jawab
						Target 2022	Pagu Indikatif	Lokasi	Sumber Dana	Prioritas			Target	Pagu Indikatif	
										Nasional	Daerah				
1.04.05.2.01.02	Penyediaan Prasarana, Sarana, dan Utilitas Umum di Perumahan untuk Menunjang Fungsi Hunian	Terfasilitasinya Prasarana, Sarana, dan Utilitas Umum di Perumahan untuk Menunjang Fungsi Hunian	10 paket 6650 meter			10 paket 6650 meter	11,242,510,000	Kab. Sumedang, Semua Kecamatan, Semua Kelurahan	[DANA KHUSUS] - PENDAPATAN ASLI DAERAH [DANA KHUSUS] - Bantuan Keuangan Khusus dari Pemerintah Daerah Provinsi	Akselerasi Pelayanan Dasar		10 paket 6650 meter	20,000,000,000	Dinas Perumahan, Kawasan Permukiman dan Pertanahan	
1.04.05.2.01.03	Koordinasi dan Sinkronisasi dalam rangka Penyediaan Prasarana, Sarana, dan Utilitas Umum Perumahan	Jumlah Koordinasi dan Sinkronisasi dalam rangka Penyediaan Prasarana, sarana, dan Utilitas Umum Perumahan	1 dokumen			1 dokumen	200,000,000	Kab. Sumedang, Semua Kecamatan, Semua Kelurahan	[DANA KHUSUS] - PENDAPATAN ASLI DAERAH	Akselerasi Pelayanan Dasar		1 dokumen	750,000,000	Dinas Perumahan, Kawasan Permukiman dan Pertanahan	
2	<b>URUSAN PEMERINTAHAN WAJIB YANG TIDAK BERKAITAN DENGAN PELAYANAN DASAR</b>														
2.10	<b>URUSAN PEMERINTAHAN BIDANG PERTANAHAN</b>						<b>125,446,000,000</b>							<b>126,021,000,000</b>	
2.10.04	<b>PROGRAM PENYELESAIAN SENGKETA TANAH GARAPAN</b>						<b>425,000,000</b>							<b>500,000,000</b>	
2.10.04.2.01	<b>Penyelesaian Sengketa Tanah Garapan dalam Daerah Kabupaten/Kota</b>					<b>425,000,000</b>							<b>500,000,000</b>		
2.10.04.2.01.01	Inventarisasi Sengketa, Konflik, dan Perkara Pertanahan dalam 1 (satu) Daerah Kabupaten/Kota	Jumlah bidang tanah dalam status sengketa	1 kasus			1 kasus	175,000,000	Kab. Sumedang, Semua Kecamatan, Semua Kelurahan	[DANA KHUSUS] - PENDAPATAN ASLI DAERAH	Akselerasi Pelayanan Dasar Akselerasi Pelayanan Dasar		1 kasus	200,000,000	Dinas Perumahan, Kawasan Permukiman dan Pertanahan	
2.10.04.2.01.02	Mediasi Penyelesaian Sengketa Tanah Garapan dalam 1 (satu) Daerah Kabupaten/Kota	Jumlah bidang tanah sengketa yang difasilitasi penyelesaiannya	1 kasus			1 kasus	250,000,000	Kab. Sumedang, Semua Kecamatan, Semua Kelurahan	[DANA KHUSUS] - PENDAPATAN ASLI DAERAH	Akselerasi Pelayanan Dasar		1 kasus	300,000,000	Dinas Perumahan, Kawasan Permukiman dan Pertanahan	
2.10.05	<b>PROGRAM PENYELESAIAN GANTI KERUGIAN DAN SANTUNAN TANAH UNTUK PEMBANGUNAN</b>						<b>125,021,000,000</b>							<b>125,521,000,000</b>	
2.10.05.2.01	<b>Penyelesaian Masalah Ganti Kerugian dan Santunan Tanah untuk Pembangunan oleh Pemerintah Daerah Kabupaten/Kota</b>					<b>125,021,000,000</b>							<b>125,521,000,000</b>		
2.10.05.2.01.01	Penetapan Daftar Masyarakat Penerima Santunan Tanah dalam 1 (satu) Daerah Kabupaten/Kota	Data masyarakat penerima santunan	5 dokumen			5 dokumen		Kab. Sumedang, Semua Kecamatan, Semua Kelurahan	[DANA KHUSUS] - PENDAPATAN ASLI DAERAH	Akselerasi Pelayanan Dasar		5 dokumen	500,000,000	Dinas Perumahan, Kawasan Permukiman dan Pertanahan	



**Penetapan Rencana Kerja Pemerintah Daerah (RKPD)  
Kabupaten Sumedang  
Tahun 2022**

Kode	Urusan/ Bidang Urusan/ Program/ Kegiatan/ Sub Kegiatan	Indikator Program/ Kegiatan/ Sub Kegiatan	Target Akhir Periode RPJMD	Realisasi Capaian RKPD Tahun 2020	Prakiraan Capaian Target RKPD Tahun 2021	Capaian Kinerja dan Kerangka Pendanaan						Kelompok Sasaran	Prakiraan Maju Rencana Tahun 2023		Perangkat Daerah Penanggung Jawab							
						Target 2022	Pagu Indikatif	Lokasi	Sumber Dana	Prioritas			Target	Pagu Indikatif								
										Nasional	Daerah											
2	10	05	2.0 1	02	Koordinasi dan Sinkronisasi Penyelesaian Masalah Ganti Kerugian dan Santunan Tanah untuk Pembangunan oleh Pemerintah Daerah Kabupaten/Kota	Jumlah koordinasi dan sinkronisasi penyelesaian masalah ganti kerugian dan Santunan Tanah	9 dokumen					9 dokumen	125,021,000,000	Dinas Perumahan, Kawasan Permukiman dan Pertanahan								
<b>1</b>					<b>URUSAN PEMERINTAHAN WAJIB YANG BERKAITAN DENGAN PELAYANAN DASAR</b>																	
<b>1</b>	<b>05</b>				<b>URUSAN PEMERINTAHAN BIDANG KETENTERAMAN DAN KETERTIBAN UMUM SERTA PERLINDUNGAN MASYARAKAT</b>							<b>26,900,224,422</b>		<b>31,529,156,722</b>								
<b>1</b>	<b>05</b>	<b>01</b>			<b>PROGRAM PENUNJANG URUSAN PEMERINTAHAN DAERAH KABUPATEN/KOTA</b>								<b>13,707,056,722</b>		<b>13,864,156,722</b>							
<b>1</b>	<b>05</b>	<b>01</b>	2.0 1		<b>Perencanaan, Penganggaran, dan Evaluasi Kinerja Perangkat Daerah</b>								<b>100,000,000</b>		<b>140,000,000</b>							
1	05	01	2.0 1	01	Penyusunan Dokumen Perencanaan Perangkat Daerah	Terencananya Program dan Kegiatan Perangkat Daerah	1 Dokumen						1 Dokumen	15,000,000	Kab. Sumedang, Sumedang Utara, Situ	[DANA KHUSUS] - PENDAPATAN ASLI DAERAH	Akselerasi Pelayanan Dasar		1 Dokumen	25,000,000	Satuan Polisi Pamong Praja	
1	05	01	2.0 1	02	Koordinasi dan Penyusunan Dokumen RKA-SKPD	Tersedianya Dokumen RKA SKPD	1 Dokumen						1 Dokumen	15,000,000	Kab. Sumedang, Sumedang Utara, Situ	[DANA KHUSUS] - PENDAPATAN ASLI DAERAH	Akselerasi Pelayanan Dasar		1 Dokumen	25,000,000	Satuan Polisi Pamong Praja	
1	05	01	2.0 1	04	Koordinasi dan Penyusunan DPA-SKPD	Tersedianya Dokumen DPA SKPD	1 Dokumen						1 Dokumen	15,000,000	Kab. Sumedang, Sumedang Utara, Situ	[DANA KHUSUS] - PENDAPATAN ASLI DAERAH	Akselerasi Pelayanan Dasar		1 Dokumen	25,000,000	Satuan Polisi Pamong Praja	
1	05	01	2.0 1	05	Koordinasi dan Penyusunan Perubahan DPA-SKPD	Tersedianya Dokumen Perubahan DPA SKPD	1 Dokumen						1 Dokumen	15,000,000	Kab. Sumedang, Sumedang Utara, Situ	[DANA KHUSUS] - PENDAPATAN ASLI DAERAH	Akselerasi Pelayanan Dasar		1 Dokumen	25,000,000	Satuan Polisi Pamong Praja	
1	05	01	2.0 1	06	Koordinasi dan Penyusunan Laporan Capaian Kinerja dan Ikhtisar Realisasi Kinerja SKPD	Tersedianya Dokumen Pelaporan SKPD	1 Dokumen						1 Dokumen	40,000,000	Kab. Sumedang, Sumedang Utara, Situ	[DANA KHUSUS] - PENDAPATAN ASLI DAERAH	Akselerasi Pelayanan Dasar		1 Dokumen	40,000,000	Satuan Polisi Pamong Praja	
<b>1</b>	<b>05</b>	<b>01</b>	2.0 2		<b>Administrasi Keuangan Perangkat Daerah</b>								<b>8,552,156,722</b>								<b>8,567,156,722</b>	
1	05	01	2.0 2	01	Penyediaan Gaji dan Tunjangan ASN	Terpenuhinya Gaji dan Tunjangan ASN Satpol pp	14 Bulan						14 Bulan	8,492,156,722	Kab. Sumedang, Sumedang Utara, Situ	[DANA KHUSUS] - PENDAPATAN ASLI DAERAH	Akselerasi Pelayanan Dasar		14 Bulan	8,492,156,722	Satuan Polisi Pamong Praja	
1	05	01	2.0 2	07	Koordinasi dan Penyusunan Laporan Keuangan Bulanan/Triwulanan/ Semesteran SKPD	Tersedianya Dokumen Pelaporan Keuangan SKPD	3 Dokumen						3 Dokumen	60,000,000	Kab. Sumedang, Sumedang Utara, Situ	[DANA KHUSUS] - PENDAPATAN ASLI DAERAH	Akselerasi Pelayanan Dasar		3 Dokumen	75,000,000	Satuan Polisi Pamong Praja	
<b>1</b>	<b>05</b>	<b>01</b>	2.0 5		<b>Administrasi Kepegawaian Perangkat Daerah</b>								<b>382,900,000</b>								<b>370,000,000</b>	

**Penetapan Rencana Kerja Pemerintah Daerah (RKPD)  
Kabupaten Sumedang  
Tahun 2022**

Kode	Urusan/ Bidang Urusan/ Program/ Kegiatan/ Sub Kegiatan	Indikator Program/ Kegiatan/ Sub Kegiatan	Target Akhir Periode RPJMD	Realisasi Capaian RKPD Tahun 2020	Prakiraan Capaian Target RKPD Tahun 2021	Capaian Kinerja dan Kerangka Pendanaan						Kelompok Sasaran	Prakiraan Maju Rencana Tahun 2023		Perangkat Daerah Penanggung Jawab
						Target 2022	Pagu Indikatif	Lokasi	Sumber Dana	Prioritas			Target	Pagu Indikatif	
										Nasional	Daerah				
1 05 01 2.0 5 02	Pengadaan Pakaian Dinas Beserta Atribut Kelengkapannya	Terpenuhinya Kebutuhan Pakaian Dinas Beserta Perlengkapannya	122 Orang			122 Orang	322,900,000	Kab. Sumedang, Sumedang Utara, Situ	[DANA KHUSUS] - PENDAPATAN ASLI DAERAH		Akselerasi Pelayanan Dasar		122 Orang	300,000,000	Satuan Polisi Pamong Praja
1 05 01 2.0 5 03	Pendataan dan Pengolahan Administrasi Kepegawaian	Terpenuhinya Jasa Pendataan dan Pengolahan Adminstrasi Kepegawaian	12 Bulan			12 Bulan	60,000,000	Kab. Sumedang, Sumedang Utara, Situ	[DANA KHUSUS] - PENDAPATAN ASLI DAERAH		Akselerasi Pelayanan Dasar		12 Bulan	70,000,000	Satuan Polisi Pamong Praja
<b>1 05 01 2.0 6</b>	<b>Administrasi Umum Perangkat Daerah</b>						<b>1,127,000,000</b>							<b>1,145,000,000</b>	
1 05 01 2.0 6 01	Penyediaan Komponen Instalasi Listrik/Penerangan Bangunan Kantor	Terpenuhinya Komponen Instalasi Listrik/Penerangan Bangunan Kantor	1 Paket			1 Paket	60,000,000	Kab. Sumedang, Sumedang Utara, Situ	[DANA KHUSUS] - PENDAPATAN ASLI DAERAH		Akselerasi Pelayanan Dasar		1 Paket	75,000,000	Satuan Polisi Pamong Praja
1 05 01 2.0 6 02	Penyediaan Peralatan dan Perlengkapan Kantor	Terpenuhinya Penyediaan Peralatan dan Perlengkapan Kantor	1 Paket			1 Paket	400,000,000	Kab. Sumedang, Sumedang Utara, Situ	[DANA KHUSUS] - PENDAPATAN ASLI DAERAH		Akselerasi Pelayanan Dasar		1 Paket	400,000,000	Satuan Polisi Pamong Praja
1 05 01 2.0 6 03	Penyediaan Peralatan Rumah Tangga	Terpenuhinya Penyediaan Peralatan Rumah Tangga	1 Paket			1 Paket	75,000,000	Kab. Sumedang, Sumedang Utara, Situ	[DANA KHUSUS] - PENDAPATAN ASLI DAERAH		Akselerasi Pelayanan Dasar		1 Paket	75,000,000	Satuan Polisi Pamong Praja
1 05 01 2.0 6 05	Penyediaan Barang Cetak dan Penggandaan	Terpenuhinya Penyediaan Barang Cetak dan Penggandaan	1 Paket			1 Paket	350,000,000	Kab. Sumedang, Sumedang Utara, Situ	[DANA KHUSUS] - PENDAPATAN ASLI DAERAH		Akselerasi Pelayanan Dasar		1 Paket	350,000,000	Satuan Polisi Pamong Praja
1 05 01 2.0 6 06	Penyediaan Bahan Bacaan dan Peraturan Perundang-undangan	Terpenuhinya Kebutuhan Penyediaan Bahan Bacaan dan Peraturan Perundang-undangan	12 Bulan			12 Bulan	42,000,000	Kab. Sumedang, Sumedang Utara, Situ	[DANA KHUSUS] - PENDAPATAN ASLI DAERAH		Akselerasi Pelayanan Dasar		12 Bulan	45,000,000	Satuan Polisi Pamong Praja
1 05 01 2.0 6 09	Penyelenggaraan Rapat Koordinasi dan Konsultasi SKPD	Terpenuhinya Kebutuhan Penyelenggaraan Rapat Koordinasi dan Konsultasi SKPD	12 Bulan			12 Bulan	200,000,000	Kab. Sumedang, Sumedang Utara, Situ	[DANA KHUSUS] - PENDAPATAN ASLI DAERAH		Akselerasi Pelayanan Dasar		12 Bulan	200,000,000	Satuan Polisi Pamong Praja
<b>1 05 01 2.0 8</b>	<b>Penyediaan Jasa Penunjang Urusan Pemerintahan Daerah</b>						<b>2,495,000,000</b>							<b>2,492,000,000</b>	
1 05 01 2.0 8 02	Penyediaan Jasa Komunikasi, Sumber Daya Air dan Listrik	Terpenuhinya Penyediaan Jasa Komunikasi, Sumber Daya Air dan Listrik	12 Bulan			12 Bulan	250,000,000	Kab. Sumedang, Sumedang Utara, Situ	[DANA KHUSUS] - PENDAPATAN ASLI DAERAH		Akselerasi Pelayanan Dasar		12 Bulan	350,000,000	Satuan Polisi Pamong Praja
1 05 01 2.0 8 03	Penyediaan Jasa Peralatan dan Perlengkapan Kantor	Terpenuhinya Penyediaan Jasa Peralatan dan Perlengkapan Kantor	12 Bulan			12 Bulan	45,000,000	Kab. Sumedang, Sumedang Utara, Situ	[DANA KHUSUS] - PENDAPATAN ASLI DAERAH		Akselerasi Pelayanan Dasar		12 Bulan	60,000,000	Satuan Polisi Pamong Praja
1 05 01 2.0 8 04	Penyediaan Jasa Pelayanan Umum Kantor	Terpenuhinya Jasa Pelayanan Umum Kantor	12 Bulan			12 Bulan	2,200,000,000	Kab. Sumedang, Sumedang Utara, Situ	[DANA KHUSUS] - PENDAPATAN ASLI DAERAH		Akselerasi Pelayanan Dasar		12 Bulan	2,082,000,000	Satuan Polisi Pamong Praja
<b>1 05 01 2.0 9</b>	<b>Pemeliharaan Barang Milik Daerah Penunjang Urusan Pemerintahan Daerah</b>						<b>1,050,000,000</b>							<b>1,150,000,000</b>	

**Penetapan Rencana Kerja Pemerintah Daerah (RKPD)  
Kabupaten Sumedang  
Tahun 2022**

Kode	Urusan/ Bidang Urusan/ Program/ Kegiatan/ Sub Kegiatan	Indikator Program/ Kegiatan/ Sub Kegiatan	Target Akhir Periode RPJMD	Realisasi Capaian RKPD Tahun 2020	Prakiraan Capaian Target RKPD Tahun 2021	Capaian Kinerja dan Kerangka Pendanaan						Kelompok Sasaran	Prakiraan Maju Rencana Tahun 2023		Perangkat Daerah Penanggung Jawab
						Target 2022	Pagu Indikatif	Lokasi	Sumber Dana	Prioritas			Target	Pagu Indikatif	
										Nasional	Daerah				
1.05.01.2.09.02	Penyediaan Jasa Pemeliharaan, Biaya Pemeliharaan, Pajak, dan Perizinan Kendaraan Dinas Operasional atau Lapangan	Terpenuhinya Jasa Pemeliharaan, Biaya Pemeliharaan, Pajak, dan Perizinan Kendaraan Dinas Operasional atau Lapangan	12 Bulan			12 Bulan	650,000,000	Kab. Sumedang, Sumedang Utara, Situ	[DANA KHUSUS] - PENDAPATAN ASLI DAERAH		Akselerasi Pelayanan Dasar		12 Bulan	700,000,000	Satuan Polisi Pamong Praja
1.05.01.2.09.11	Pemeliharaan/Rehabilitasi Sarana dan Prasarana Pendukung Gedung Kantor atau Bangunan Lainnya	Terpenuhinya Pemeliharaan dan Rehabilitasi Sarana dan Prasarana Gedung Kantor	1 Paket			1 Paket	400,000,000	Kab. Sumedang, Sumedang Utara, Situ	[DANA KHUSUS] - PENDAPATAN ASLI DAERAH		Akselerasi Pelayanan Dasar		1 Paket	450,000,000	Satuan Polisi Pamong Praja
1.05.02	<b>PROGRAM PENINGKATAN KETENTERAMAN DAN KETERTIBAN UMUM</b>						<b>8,951,167,700</b>							<b>10,515,000,000</b>	
1.05.02.2.01	<b>Penanganan Gangguan Ketenteraman dan Ketertiban Umum dalam 1 (satu) Daerah Kabupaten/Kota</b>						<b>6,101,167,700</b>							<b>7,525,000,000</b>	
1.05.02.2.01.01	Pencegahan Gangguan Ketenteraman dan Ketertiban Umum melalui Deteksi Dini dan Cegah Dini, Pembinaan dan Penyuluhan, Pelaksanaan Patroli, Pengamanan, dan Pengawasan	Jumlah laporan deteksi dini dan cegah dini Jumlah pelaksanaan patroli Jumlah Pembinaan dan Penyuluhan Jumlah pengamanan dan pengawasan	12 Kali 365 Kali 12 Kali 84 Kali			12 Kali 365 Kali 12 Kali 84 Kali	2,276,167,700	Kab. Sumedang, Semua Kecamatan, Semua Kelurahan	[DANA KHUSUS] - PENDAPATAN ASLI DAERAH		Akselerasi Pelayanan Dasar		12 Kali 365 Kali 12 Kali 84 Kali	2,500,000,000	Satuan Polisi Pamong Praja
1.05.02.2.01.02	Penindakan atas Gangguan Ketenteraman dan Ketertiban Umum Berdasarkan Perda dan Perkada melalui Penertiban dan Penanganan Unjuk Rasa dan Kerusuhan Massa	Jumlah penanganan unjuk rasa dan kerusuhan massa Jumlah penertiban gangguan tibumtranmas	12 Kali 48 Kali			12 Kali 48 Kali	1,250,000,000	Kab. Sumedang, Semua Kecamatan, Semua Kelurahan	[DANA KHUSUS] - PENDAPATAN ASLI DAERAH		Akselerasi Pelayanan Dasar		12 Kali 48 Kali	2,000,000,000	Satuan Polisi Pamong Praja
1.05.02.2.01.03	Koordinasi Penyelenggaraan Ketenteraman dan Ketertiban Umum serta Perlindungan Masyarakat Tingkat Kabupaten/Kota	Jumlah koordinasi	5 Kali			5 Kali	350,000,000	Kab. Sumedang, Semua Kecamatan, Semua Kelurahan	[DANA KHUSUS] - PENDAPATAN ASLI DAERAH		Akselerasi Pelayanan Dasar		5 Kali	500,000,000	Satuan Polisi Pamong Praja
1.05.02.2.01.04	Pemberdayaan Perlindungan Masyarakat dalam rangka Ketenteraman dan Ketertiban Umum	Jumlah Linmas yang diberdayakan	5294 Orang			5294 Orang	900,000,000	Kab. Sumedang, Semua Kecamatan, Semua Kelurahan	[DANA KHUSUS] - PENDAPATAN ASLI DAERAH		Akselerasi Pelayanan Dasar		5294 Orang	1,000,000,000	Satuan Polisi Pamong Praja

**Penetapan Rencana Kerja Pemerintah Daerah (RKPD)  
Kabupaten Sumedang  
Tahun 2022**

Kode	Urusan/ Bidang Urusan/ Program/ Kegiatan/ Sub Kegiatan	Indikator Program/ Kegiatan/ Sub Kegiatan	Target Akhir Periode RPJMD	Realisasi Capaian RKPD Tahun 2020	Prakiraan Capaian Target RKPD Tahun 2021	Capaian Kinerja dan Kerangka Pendanaan						Kelompok Sasaran	Prakiraan Maju Rencana Tahun 2023		Perangkat Daerah Penanggung Jawab
						Target 2022	Pagu Indikatif	Lokasi	Sumber Dana	Prioritas			Target	Pagu Indikatif	
										Nasional	Daerah				
1.05.02.1.05	Peningkatan Kapasitas SDM Satuan Polisi Pamongpraja dan Satuan Perlindungan Masyarakat termasuk dalam Pelaksanaan Tugas yang Bernuansa Hak Asasi Manusia	Jumlah SDM Satpol PP dilatih	250 Orang			250 Orang	350,000,000	Kab. Sumedang, Sumedang Utara, Situ	[DANA KHUSUS] - PENDAPATAN ASLI DAERAH		Akselerasi Pelayanan Dasar		250 Orang	300,000,000	Satuan Polisi Pamong Praja
1.05.02.1.07	Kerjasama antar Lembaga dan Kemitraan dalam Teknik Pencegahan dan Penanganan Gangguan Ketertarikan dan Ketertiban Umum	Jumlah kerjasama	4 Kali			4 Kali	300,000,000	Kab. Sumedang, Semua Kecamatan, Semua Kelurahan	[DANA KHUSUS] - PENDAPATAN ASLI DAERAH		Akselerasi Pelayanan Dasar		4 Kali	300,000,000	Satuan Polisi Pamong Praja
1.05.02.1.08	Pengadaan dan Pemeliharaan Sarana dan Prasarana Ketertarikan dan Ketertiban Umum	Jumlah pengadaan sarana dan prasarana Jumlah sarana dan prasarana yang dipelihara	3 Unit 28 Unit			3 Unit 28 Unit	450,000,000	Kab. Sumedang, Semua Kecamatan, Semua Kelurahan	[DANA KHUSUS] - PENDAPATAN ASLI DAERAH [DANA KHUSUS] - Bantuan Keuangan Khusus dari Pemerintah Daerah Provinsi		Akselerasi Pelayanan Dasar		3 Unit 28 Unit	500,000,000	Satuan Polisi Pamong Praja
1.05.02.1.09	Penyusunan SOP Ketertarikan Umum dan Ketenteraman Masyarakat	Jumlah SOP yang disusun	36 SOP			36 SOP	150,000,000	Kab. Sumedang, Sumedang Utara, Situ	[DANA KHUSUS] - PENDAPATAN ASLI DAERAH		Akselerasi Pelayanan Dasar		36 SOP	175,000,000	Satuan Polisi Pamong Praja
1.05.02.1.10	Penyediaan Layanan dalam rangka Dampak Penegakan Peraturan Daerah dan Perkada	Jumlah Layanan Dampak Penegakan Perda	1 Paket			1 Paket	75,000,000	Kab. Sumedang, Semua Kecamatan, Semua Kelurahan	[DANA KHUSUS] - PENDAPATAN ASLI DAERAH		Akselerasi Pelayanan Dasar Akselerasi Pelayanan Dasar		1 Paket	250,000,000	Satuan Polisi Pamong Praja
<b>1.05.02.2.0</b>	<b>Penegakan Peraturan Daerah Kabupaten/Kota dan Peraturan Bupati/Wali Kota</b>						<b>2,600,000,000</b>							<b>2,840,000,000</b>	
1.05.02.2.01	Sosialisasi Penegakan Peraturan Daerah dan Peraturan Bupati/Wali Kota	Jumlah pelaksanaan sosialisasi	26 Kali			26 Kali	200,000,000	Kab. Sumedang, Semua Kecamatan, Semua Kelurahan	[DANA KHUSUS] - PENDAPATAN ASLI DAERAH		Akselerasi Pelayanan Dasar		26 Kali	300,000,000	Satuan Polisi Pamong Praja
1.05.02.2.02	Pengawasan atas Kepatuhan terhadap Pelaksanaan Peraturan Daerah dan Peraturan Bupati/Wali Kota	Jumlah Kegiatan Pengawasan atas kepatuhan terhadap Peraturan Daerah dan Peraturan Bupati	24 Kali			24 Kali	400,000,000	Kab. Sumedang, Semua Kecamatan, Semua Kelurahan	[DANA KHUSUS] - PENDAPATAN ASLI DAERAH		Akselerasi Pelayanan Dasar		24 Kali	40,000,000	Satuan Polisi Pamong Praja
1.05.02.2.03	Penanganan atas Pelanggaran Peraturan Daerah dan Peraturan Bupati/Wali Kota	Jumlah pelanggaran yang tertangani	75 Pelanggaran			75 Pelanggaran	2,000,000,000	Kab. Sumedang, Semua Kecamatan, Semua Kelurahan	[DANA KHUSUS] - PENDAPATAN ASLI DAERAH		Akselerasi Pelayanan Dasar		75 Pelanggaran	2,500,000,000	Satuan Polisi Pamong Praja

**Penetapan Rencana Kerja Pemerintah Daerah (RKPD)  
Kabupaten Sumedang  
Tahun 2022**

Kode	Urusan/ Bidang Urusan/ Program/ Kegiatan/ Sub Kegiatan	Indikator Program/ Kegiatan/ Sub Kegiatan	Target Akhir Periode RPJMD	Realisasi Capaian RKPD Tahun 2020	Prakiraan Capaian Target RKPD Tahun 2021	Capaian Kinerja dan Kerangka Pendanaan						Kelompok Sasaran	Prakiraan Maju Rencana Tahun 2023		Perangkat Daerah Penanggung Jawab
						Target 2022	Pagu Indikatif	Lokasi	Sumber Dana	Prioritas			Target	Pagu Indikatif	
										Nasional	Daerah				
1 05 02 2.0 3	Pembinaan Penyidik Pegawai Negeri Sipil (PPNS) Kabupaten/Kota						250,000,000						150,000,000		
1 05 02 2.0 3 01	Pengembangan Kapasitas dan Karier PPNS	Jumlah PPNS	10 Orang			10 Orang	250,000,000	Kab. Sumedang, Sumedang Utara, Situ	[DANA KHUSUS] - PENDAPATAN ASLI DAERAH		Akselerasi Pelayanan Dasar	10 Orang	150,000,000	Satuan Polisi Pamong Praja	
1 05 04	<b>PROGRAM PENCEGAHAN, PENANGGULANGAN , PENYELAMATAN KEBAKARAN DAN PENYELAMATAN NON KEBAKARAN</b>						4,242,000,000						7,150,000,000		
1 05 04 2.0 1	Pencegahan, Pengendalian, Pemadaman, Penyelamatan, dan Penanganan Bahan Berbahaya dan Beracun Kebakaran dalam Daerah Kabupaten/Kota						3,500,000,000						5,400,000,000		
1 05 04 2.0 1 01	Pencegahan Kebakaran dalam Daerah Kabupaten/Kota	Jumlah Sosialisasi	26 Kecamata n			26 Kecamata n	0	Kab. Sumedang, Semua Kecamatan, Semua Kelurahan	[DANA KHUSUS] - PENDAPATAN ASLI DAERAH		Akselerasi Pelayanan Dasar	26 Kecamata n	100,000,000	Satuan Polisi Pamong Praja	
1 05 04 2.0 1 02	Pemadaman dan Pengendalian Kebakaran dalam Daerah Kabupaten/Kota	Jumlah penanganan pemadaman dan pengendalian kebakaran	150 Kejadian			150 Kejadian	2,900,000,000	Kab. Sumedang, Semua Kecamatan, Semua Kelurahan	[DANA KHUSUS] - PENDAPATAN ASLI DAERAH		Akselerasi Pelayanan Dasar	150 Kejadian	3,500,000,000	Satuan Polisi Pamong Praja	
1 05 04 2.0 1 03	Penyelamatan dan Evakuasi Korban Kebakaran dan Non Kebakaran	Jumlah korban yang dievakuasi Jumlah korban yang diselamatkan	150 Orang 150 Orang			150 Orang 150 Orang	0	Kab. Sumedang, Semua Kecamatan, Semua Kelurahan	[DANA KHUSUS] - PENDAPATAN ASLI DAERAH		Akselerasi Pelayanan Dasar	150 Orang 150 Orang	0	Satuan Polisi Pamong Praja	
1 05 04 2.0 1 04	Penanganan Bahan Berbahaya dan Beracun Kebakaran dalam Daerah Kabupaten/Kota	Jumlah bahan berbahaya dan beracun yang ditangani	1 Paket			1 Paket	0	Kab. Sumedang, Semua Kecamatan, Semua Kelurahan	[DANA KHUSUS] - PENDAPATAN ASLI DAERAH		Akselerasi Pelayanan Dasar	1 Paket	350,000,000	Satuan Polisi Pamong Praja	
1 05 04 2.0 1 05	Standarisasi Sarana dan Prasarana Pencegahan, Penanggulangan Kebakaran dan Alat Pelindung Diri	Jumlah sarana dan prasarana yang sesuai Standar	1 Paket			1 Paket	0	Kab. Sumedang, Semua Kecamatan, Semua Kelurahan	[DANA KHUSUS] - PENDAPATAN ASLI DAERAH		Akselerasi Pelayanan Dasar	1 Paket	0	Satuan Polisi Pamong Praja	

**Penetapan Rencana Kerja Pemerintah Daerah (RKPD)  
Kabupaten Sumedang  
Tahun 2022**

Kode	Urusan/ Bidang Urusan/ Program/ Kegiatan/ Sub Kegiatan	Indikator Program/ Kegiatan/ Sub Kegiatan	Target Akhir Periode RPJMD	Realisasi Capaian RKPD Tahun 2020	Prakiraan Capaian Target RKPD Tahun 2021	Capaian Kinerja dan Kerangka Pendanaan					Kelompok Sasaran	Prakiraan Maju Rencana Tahun 2023		Perangkat Daerah Penanggung Jawab	
						Target 2022	Pagu Indikatif	Lokasi	Sumber Dana	Prioritas		Target	Pagu Indikatif		
										Nasional					Daerah
1.05.04.2.01.06	Pengadaan Sarana dan Prasarana Pencegahan, Penanggulangan Kebakaran dan Alat Pelindung Diri	Jumlah pengadaan sarana dan prasarana	1 Paket			1 Paket	450,000,000	Kab. Sumedang, Semua Kecamatan, Semua Kelurahan	[DANA KHUSUS] - PENDAPATAN ASLI DAERAH [DANA KHUSUS] - Bantuan Keuangan Khusus dari Pemerintah Daerah Provinsi		Akselerasi Pelayanan Dasar		1 Paket	750,000,000	Satuan Polisi Pamong Praja
1.05.04.2.01.07	Pembinaan Aparatur Pemadam Kebakaran	Jumlah Aparatur pemadam kebakaran yang dibina	10 Orang			10 Orang	150,000,000	Kab. Sumedang, Semua Kecamatan, Semua Kelurahan	[DANA KHUSUS] - PENDAPATAN ASLI DAERAH		Akselerasi Pelayanan Dasar		10 Orang	300,000,000	Satuan Polisi Pamong Praja
1.05.04.2.01.08	Pengelolaan Sistem Komunikasi dan Informasi Kebakaran dan Penyelamatan (SKIK)	Jumlah Sistem yang dikelola	26 Kecamatan			26 Kecamatan	0	Kab. Sumedang, Semua Kecamatan, Semua Kelurahan	[DANA KHUSUS] - PENDAPATAN ASLI DAERAH		Akselerasi Pelayanan Dasar		26 Kecamatan	200,000,000	Satuan Polisi Pamong Praja
1.05.04.2.01.09	Penyelenggaraan Kerjasama dan Koordinasi antar Daerah Berbatasan, antar Lembaga, dan Kemitraan dalam Pencegahan, Penanggulangan, Penyelamatan Kebakaran dan Penyelamatan Non Kebakaran	Jumlah Kerjasama dan koordinasi	5 Kali			5 Kali	0	Kab. Sumedang, Semua Kecamatan, Semua Kelurahan	[DANA KHUSUS] - PENDAPATAN ASLI DAERAH		Akselerasi Pelayanan Dasar		5 Kali	200,000,000	Satuan Polisi Pamong Praja
<b>1.05.04.2.02</b>	<b>Inspeksi Peralatan Proteksi Kebakaran</b>						<b>242,000,000</b>							<b>450,000,000</b>	
1.05.04.2.02.01	Pendataan Sarana Prasarana Proteksi Kebakaran	Jumlah Wilayah Pendataan	26 Kecamatan			26 Kecamatan	242,000,000	Kab. Sumedang, Semua Kecamatan, Semua Kelurahan	[DANA KHUSUS] - PENDAPATAN ASLI DAERAH		Akselerasi Pelayanan Dasar		26 Kecamatan	250,000,000	Satuan Polisi Pamong Praja
1.05.04.2.02.02	Penilaian Sarana Prasarana Proteksi Kebakaran	Jumlah Wilayah Penilaian Sarana Prasarana Proteksi Kebakaran	26 Kecamatan			26 Kecamatan	0	Kab. Sumedang, Semua Kecamatan, Semua Kelurahan			Akselerasi Pelayanan Dasar		26 Kecamatan	200,000,000	Satuan Polisi Pamong Praja
<b>1.05.04.2.03</b>	<b>Investigasi Kejadian Kebakaran</b>						<b>0</b>							<b>200,000,000</b>	
1.05.04.2.03.01	Investigasi Kejadian Kebakaran, meliputi Penelitian dan Pengujian Penyebab Kejadian Kebakaran	Jumlah Investigasi Kejadian Kebakaran	150 Kejadian			150 Kejadian	0	Kab. Sumedang, Semua Kecamatan, Semua Kelurahan	[DANA KHUSUS] - PENDAPATAN ASLI DAERAH		Akselerasi Pelayanan Dasar		150 Kejadian	200,000,000	Satuan Polisi Pamong Praja
<b>1.05.04.2.04</b>	<b>Pemberdayaan Masyarakat dalam Pencegahan Kebakaran</b>						<b>500,000,000</b>							<b>1,100,000,000</b>	

**Penetapan Rencana Kerja Pemerintah Daerah (RKPD)  
Kabupaten Sumedang  
Tahun 2022**

Kode	Urusan/ Bidang Urusan/ Program/ Kegiatan/ Sub Kegiatan	Indikator Program/ Kegiatan/ Sub Kegiatan	Target Akhir Periode RPJMD	Realisasi Capaian RKPD Tahun 2020	Prakiraan Capaian Target RKPD Tahun 2021	Capaian Kinerja dan Kerangka Pendanaan						Kelompok Sasaran	Prakiraan Maju Rencana Tahun 2023		Perangkat Daerah Penanggung Jawab	
						Target 2022	Pagu Indikatif	Lokasi	Sumber Dana	Prioritas			Target	Pagu Indikatif		
										Nasional	Daerah					
1.05.04.2.04.01	Pemberdayaan Masyarakat dalam Pencegahan dan Penanggulangan Kebakaran melalui Sosialisasi dan Edukasi Masyarakat	Jumlah masyarakat yang mengikuti sosialisasi dan edukasi	260 Orang			260 Orang	150,000,000	Kab. Sumedang, Semua Kecamatan, Semua Kelurahan	[DANA KHUSUS] - PENDAPATAN ASLI DAERAH		Akselerasi Pelayanan Dasar		260 Orang	300,000,000	Satuan Polisi Pamong Praja	
1.05.04.2.04.02	Pembentukan dan Pembinaan Relawan Pemadam Kebakaran	Jumlah relawan kebakaran yang dibentuk dan dibina	1200 Orang			1200 Orang	350,000,000	Kab. Sumedang, Semua Kecamatan, Semua Kelurahan	[DANA KHUSUS] - PENDAPATAN ASLI DAERAH		Akselerasi Pelayanan Dasar		1200 Orang	450,000,000	Satuan Polisi Pamong Praja	
1.05.04.2.04.03	Dukungan Pemberdayaan Masyarakat/Relawan Pemadam Kebakaran melalui Penyediaan Sarana dan Prasarana	Jumlah sarana dan prasarana	1 Paket			1 Paket	0	Kab. Sumedang, Semua Kecamatan, Semua Kelurahan	[DANA KHUSUS] - PENDAPATAN ASLI DAERAH		Akselerasi Pelayanan Dasar		1 Paket	350,000,000	Satuan Polisi Pamong Praja	
<b>1</b>	<b>URUSAN PEMERINTAHAN WAJIB YANG BERKAITAN DENGAN PELAYANAN DASAR</b>															
<b>1.05</b>	<b>URUSAN PEMERINTAHAN BIDANG KETENTERAMAN DAN KETERTIBAN UMUM SERTA PERLINDUNGAN MASYARAKAT</b>						<b>10,423,826,792</b>							<b>13,707,478,418</b>		
<b>1.05.01</b>	<b>PROGRAM PENUNJANG URUSAN PEMERINTAHAN DAERAH KABUPATEN/KOTA</b>	Persentase Ketersediaan Dokumen Perencanaan, Penganggaran, dan Evaluasi Kinerja Perangkat Daerah yang tepat waktu dan sesuai peraturan perundang-undangan	%		%	100 %	<b>2,658,826,792</b>							100 %	<b>2,940,743,218</b>	
<b>1.05.01.2.01.1</b>	<b>Perencanaan, Penganggaran, dan Evaluasi Kinerja Perangkat Daerah</b>	Jumlah Laporan Penyusunan Perencanaan, Penganggaran, dan Evaluasi Kinerja Perangkat Daerah	Laporan		Laporan	4 Laporan	<b>73,676,000</b>							4 Laporan	<b>80,976,000</b>	
1.05.01.2.01.01	Penyusunan Dokumen Perencanaan Perangkat Daerah	Jumlah Dokumen Perencanaan Perangkat Daerah Jumlah Dokumen Profil Perangkat Daerah	5 Dokumen 1 Dokumen			5 Dokumen 1 Dokumen	18,269,000	Semua Kabupaten/Kota, Semua Kecamatan, Semua Kelurahan	[DANA KHUSUS] - PENDAPATAN ASLI DAERAH	Memperkuat Stabilitas Polhukhankam Dan Transformasi Pelayanan Publik	Penguatan Ketahanan Daerah	BPBD Kab. Sumedang	5 Dokumen 1 Dokumen	21,569,000	Badan Penanggulangan Bencana Daerah	
1.05.01.2.01.02	Koordinasi dan Penyusunan Dokumen RKA-SKPD	Jumlah Dokumen Perubahan RKA-SKPD Jumlah Dokumen RKA-SKPD	1 Dokumen 1 Dokumen			1 Dokumen 1 Dokumen	6,916,000	Kab. Sumedang, Semua Kecamatan, Semua Kelurahan	[DANA KHUSUS] - PENDAPATAN ASLI DAERAH	Memperkuat Stabilitas Polhukhankam Dan Transformasi Pelayanan Publik	Penguatan Ketahanan Daerah	BPBD Kab. Sumedang	1 Dokumen 1 Dokumen	8,916,000	Badan Penanggulangan Bencana Daerah	
1.05.01.2.01.04	Koordinasi dan Penyusunan DPA-SKPD	Jumlah Dokumen DPA-SKPD Jumlah Dokumen Perubahan DPA-SKPD	1 Dokumen 1 Dokumen			1 Dokumen 1 Dokumen	7,506,000	Kab. Sumedang, Semua Kecamatan, Semua Kelurahan	[DANA KHUSUS] - PENDAPATAN ASLI DAERAH	Memperkuat Stabilitas Polhukhankam Dan Transformasi Pelayanan Publik	Penguatan Ketahanan Daerah	BPBD Kab. Sumedang	1 Dokumen 1 Dokumen	9,506,000	Badan Penanggulangan Bencana Daerah	
1.05.01.2.01.06	Koordinasi dan Penyusunan Laporan Capaian Kinerja dan Ikhtisar Realisasi Kinerja SKPD	Jumlah Laporan Capaian Kinerja dan Ikhtisar Realisasi Kinerja SKPD	9 Laporan			9 Laporan	40,985,000	Kab. Sumedang, Semua Kecamatan, Semua Kelurahan	[DANA KHUSUS] - PENDAPATAN ASLI DAERAH	Memperkuat Stabilitas Polhukhankam Dan Transformasi Pelayanan Publik	Penguatan Ketahanan Daerah	BPBD Kab. Sumedang	9 Laporan	40,985,000	Badan Penanggulangan Bencana Daerah	



**Penetapan Rencana Kerja Pemerintah Daerah (RKPD)  
Kabupaten Sumedang  
Tahun 2022**

Kode	Urusan/ Bidang Urusan/ Program/ Kegiatan/ Sub Kegiatan	Indikator Program/ Kegiatan/ Sub Kegiatan	Target Akhir Periode RPJMD	Realisasi Capaian RKPD Tahun 2020	Prakiraan Capaian Target RKPD Tahun 2021	Capaian Kinerja dan Kerangka Pendanaan					Kelompok Sasaran	Prakiraan Maju Rencana Tahun 2023		Perangkat Daerah Penanggung Jawab	
						Target 2022	Pagu Indikatif	Lokasi	Sumber Dana	Prioritas		Target	Pagu Indikatif		
										Nasional					Daerah
1 05 01 2.0 2	<b>Administrasi Keuangan Perangkat Daerah</b>	Jumlah Laporan Administrasi Keuangan Perangkat Daerah	Laporan		Laporan	2 Laporan	<b>1,736,062,792</b>					2 Laporan	<b>1,993,449,218</b>		
1 05 01 2.0 2 01	Penyediaan Gaji dan Tunjangan ASN	Jumlah Laporan Penerimaan Gaji dan Tunjangan PNS	12 Bulan			12 Bulan	1,704,965,792	Kab. Sumedang, Semua Kecamatan, Semua Kelurahan	[DANA KHUSUS] - PENDAPATAN ASLI DAERAH	Memperkuat Stabilitas Polhukhankam Dan Transformasi Pelayanan Publik	Penguatan Ketahanan Daerah	Aparatur BPBD Kab. Sumedang	12 Bulan	1,954,572,218	Badan Penanggulangan Bencana Daerah
1 05 01 2.0 2 07	Koordinasi dan Penyusunan Laporan Keuangan Bulanan/Triwulanan/Semesteran SKPD	Jumlah Laporan Keuangan Bulanan/Triwulanan/Semesteran/Akhir Tahun SKPD	12 Laporan			12 Laporan	31,097,000	Kab. Sumedang, Semua Kecamatan, Semua Kelurahan	[DANA KHUSUS] - PENDAPATAN ASLI DAERAH	Memperkuat Stabilitas Polhukhankam Dan Transformasi Pelayanan Publik	Penguatan Ketahanan Daerah	Aparatur BPBD Kab. Sumedang	12 Laporan	38,877,000	Badan Penanggulangan Bencana Daerah
1 05 01 2.0 5	<b>Administrasi Kepegawaian Perangkat Daerah</b>	Jumlah Laporan Administrasi Kepegawaian Perangkat Daerah	Lapran		Lapran	1 Lapran	<b>17,789,000</b>					1 Lapran	<b>24,789,000</b>		
1 05 01 2.0 5 03	Pendataan dan Pengolahan Administrasi Kepegawaian	Jumlah Laporan Administrasi Kepegawaian	7 Laporan			7 Laporan	17,789,000	Kab. Sumedang, Semua Kecamatan, Semua Kelurahan	[DANA KHUSUS] - PENDAPATAN ASLI DAERAH	Memperkuat Stabilitas Polhukhankam Dan Transformasi Pelayanan Publik	Penguatan Ketahanan Daerah	Aparatur BPBD Kab. Sumedang	7 Laporan	24,789,000	Badan Penanggulangan Bencana Daerah
1 05 01 2.0 6	<b>Administrasi Umum Perangkat Daerah</b>	Jumlah Laporan Administrasi Umum Perangkat Daerah	Laporan		Laporan	6 Laporan	<b>475,822,000</b>					6 Laporan	<b>486,052,000</b>		
1 05 01 2.0 6 02	Penyediaan Peralatan dan Perlengkapan Kantor	Jumlah Laporan Penyediaan Peralatan dan Perlengkapan Kantor	4 Laporan			4 Laporan	117,953,400	Kab. Sumedang, Semua Kecamatan, Semua Kelurahan	[DANA KHUSUS] - PENDAPATAN ASLI DAERAH	Memperkuat Stabilitas Polhukhankam Dan Transformasi Pelayanan Publik	Penguatan Ketahanan Daerah	Aparatur BPBD Kab. Sumedang	4 Laporan	117,953,400	Badan Penanggulangan Bencana Daerah
1 05 01 2.0 6 04	Penyediaan Bahan Logistik Kantor	Jumlah Laporan Penyediaan Bahan Logistik Kantor	4 Laporan			4 Laporan	38,970,000	Kab. Sumedang, Semua Kecamatan, Semua Kelurahan	[DANA KHUSUS] - PENDAPATAN ASLI DAERAH	Memperkuat Stabilitas Polhukhankam Dan Transformasi Pelayanan Publik	Penguatan Ketahanan Daerah	Aparatur BPBD Kab. Sumedang	4 Laporan	38,970,000	Badan Penanggulangan Bencana Daerah
1 05 01 2.0 6 05	Penyediaan Barang Cetak dan Penggandaan	Jumlah Laporan Penyediaan Barang Cetak dan Penggandaan	2 Laporan			2 Laporan	43,160,000	Kab. Sumedang, Semua Kecamatan, Semua Kelurahan	[DANA KHUSUS] - PENDAPATAN ASLI DAERAH	Memperkuat Stabilitas Polhukhankam Dan Transformasi Pelayanan Publik	Penguatan Ketahanan Daerah	Aparatur BPBD Kab. Sumedang	2 Laporan	53,390,000	Badan Penanggulangan Bencana Daerah
1 05 01 2.0 6 06	Penyediaan Bahan Bacaan dan Peraturan Perundang-undangan	Jumlah Laporan Penyediaan Bahan Bacaan dan Peraturan Perundang-undangan	11 Laporan			11 Laporan	8,094,600	Kab. Sumedang, Semua Kecamatan, Semua Kelurahan	[DANA KHUSUS] - PENDAPATAN ASLI DAERAH	Memperkuat Stabilitas Polhukhankam Dan Transformasi Pelayanan Publik	Penguatan Ketahanan Daerah	Aparatur BPBD Kab. Sumedang	11 Laporan	8,094,600	Badan Penanggulangan Bencana Daerah
1 05 01 2.0 6 09	Penyelenggaraan Rapat Koordinasi dan Konsultasi SKPD	Jumlah Laporan Penyelenggaraan Rapat Koordinasi dan Konsultasi SKPD	56 Laporan			56 Laporan	92,644,000	Kab. Sumedang, Semua Kecamatan, Semua Kelurahan	[DANA KHUSUS] - PENDAPATAN ASLI DAERAH	Memperkuat Stabilitas Polhukhankam Dan Transformasi Pelayanan Publik	Penguatan Ketahanan Daerah	Aparatur BPBD Kab. Sumedang	56 Laporan	92,644,000	Badan Penanggulangan Bencana Daerah

**Penetapan Rencana Kerja Pemerintah Daerah (RKPD)  
Kabupaten Sumedang  
Tahun 2022**

Kode	Urusan/ Bidang Urusan/ Program/ Kegiatan/ Sub Kegiatan	Indikator Program/ Kegiatan/ Sub Kegiatan	Target Akhir Periode RPJMD	Realisasi Capaian RKPD Tahun 2020	Prakiraan Capaian Target RKPD Tahun 2021	Capaian Kinerja dan Kerangka Pendanaan						Kelompok Sasaran	Prakiraan Maju Rencana Tahun 2023		Perangkat Daerah Penanggung Jawab
						Target 2022	Pagu Indikatif	Lokasi	Sumber Dana	Prioritas			Target	Pagu Indikatif	
										Nasional	Daerah				
1 05 01 2.0 6 11	Dukungan Pelaksanaan Sistem Pemerintahan Berbasis Elektronik pada SKPD	Jumlah Laporan Dukungan Pelaksanaan Sistem Pemerintahan Berbasis Elektronik pada SKPD	1 Laporan			1 Laporan	175,000,000	Kab. Sumedang, Semua Kecamatan, Semua Kelurahan	[DANA KHUSUS] - PENDAPATAN ASLI DAERAH	Memperkuat Stabilitas Polhukhankam Dan Transformasi Pelayanan Publik	Penguatan Ketahanan Daerah	Aparatur BPBD Kab. Sumedang	1 Laporan	175,000,000	Badan Penanggulangan Bencana Daerah
<b>1 05 01 2.0 8</b>	<b>Penyediaan Jasa Penunjang Urusan Pemerintahan Daerah</b>	Jumlah Laporan Penyediaan Jasa Penunjang Urusan Pemerintahan Daerah	Laporan		Laporan	3 Laporan	<b>230,507,000</b>						3 Laporan	<b>230,507,000</b>	
1 05 01 2.0 8 02	Penyediaan Jasa Komunikasi, Sumber Daya Air dan Listrik	Jumlah Laporan Penyediaan Jasa Komunikasi, Sumber Daya Air, dan Listrik	24 Laporan			24 Laporan	27,000,000	Kab. Sumedang, Semua Kecamatan, Semua Kelurahan	[DANA KHUSUS] - PENDAPATAN ASLI DAERAH	Memperkuat Stabilitas Polhukhankam Dan Transformasi Pelayanan Publik	Penguatan Ketahanan Daerah	Aparatur BPBD Kab. Sumedang	24 Laporan	27,000,000	Badan Penanggulangan Bencana Daerah
1 05 01 2.0 8 03	Penyediaan Jasa Peralatan dan Perlengkapan Kantor	Jumlah Laporan Penyediaan Jasa Peralatan dan Perlengkapan Kantor	1 Laporan			1 Laporan	20,000,000	Kab. Sumedang, Semua Kecamatan, Semua Kelurahan	[DANA KHUSUS] - PENDAPATAN ASLI DAERAH	Memperkuat Stabilitas Polhukhankam Dan Transformasi Pelayanan Publik	Penguatan Ketahanan Daerah	Aparatur BPBD Kab. Sumedang	1 Laporan	20,000,000	Badan Penanggulangan Bencana Daerah
1 05 01 2.0 8 04	Penyediaan Jasa Pelayanan Umum Kantor	Jumlah Laporan Penyediaan Jasa Pelayanan Umum Kantor	9 Laporan			9 Laporan	183,507,000	Kab. Sumedang, Semua Kecamatan, Semua Kelurahan	[DANA KHUSUS] - PENDAPATAN ASLI DAERAH	Memperkuat Stabilitas Polhukhankam Dan Transformasi Pelayanan Publik	Penguatan Ketahanan Daerah	Aparatur BPBD Kab. Sumedang	9 Laporan	183,507,000	Badan Penanggulangan Bencana Daerah
<b>1 05 01 2.0 9</b>	<b>Pemeliharaan Barang Milik Daerah Penunjang Urusan Pemerintahan Daerah</b>	Jumlah Laporan Pemeliharaan Barang Milik Daerah Penunjang Urusan Pemerintahan Daerah	Laporan		Laporan	1 Laporan	<b>124,970,000</b>						1 Laporan	<b>124,970,000</b>	
1 05 01 2.0 9 02	Penyediaan Jasa Pemeliharaan, Biaya Pemeliharaan, Pajak, dan Perizinan Kendaraan Dinas Operasional atau Lapangan	Jumlah Laporan Penyediaan Jasa Pemeliharaan, Biaya Pemeliharaan, Pajak, dan Perizinan Kendaraan Dinas Operasional atau Lapangan	10 Laporan			10 Laporan	124,970,000	Kab. Sumedang, Semua Kecamatan, Semua Kelurahan	[DANA KHUSUS] - PENDAPATAN ASLI DAERAH	Memperkuat Stabilitas Polhukhankam Dan Transformasi Pelayanan Publik	Penguatan Ketahanan Daerah	Kendaraan Dinas Operasional pada BPBD Kab. Sumedang	10 Laporan	124,970,000	Badan Penanggulangan Bencana Daerah
<b>1 05 03</b>	<b>PROGRAM PENANGGULANGAN BENCANA</b>	Persentase Kecamatan yang terfasilitasi dalam penanganan Pra Bencana dan Pascabencana	Persen		Persen	100 Persen	<b>7,765,000,000</b>						100 Persen	<b>10,766,735,200</b>	
<b>1 05 03 2.0 1</b>	<b>Pelayanan Informasi Rawan Bencana Kabupaten/Kota</b>	Cakupan Pelaksanaan Pelayanan Informasi Rawan Bencana	%		%	100 %	<b>200,000,000</b>						100 %	<b>400,000,000</b>	
1 05 03 2.0 1 01	Penyusunan Kajian Risiko Bencana Kabupaten/Kota	Jumlah Dokumen Kajian Risiko Bencana	1 Dokumen			1 Dokumen	100,000,000	Semua Kabupaten/Kota, Semua Kecamatan, Semua Kelurahan	[DANA KHUSUS] - PENDAPATAN ASLI DAERAH	Membangun Lingkungan Hidup, Meningkatkan Ketahanan Bencana Dan Perubahan Iklim	Penguatan Ketahanan Daerah	Informasi Rawan Bencana	1 Dokumen	200,000,000	Badan Penanggulangan Bencana Daerah

**Penetapan Rencana Kerja Pemerintah Daerah (RKPD)  
Kabupaten Sumedang  
Tahun 2022**

Kode	Urusan/ Bidang Urusan/ Program/ Kegiatan/ Sub Kegiatan	Indikator Program/ Kegiatan/ Sub Kegiatan	Target Akhir Periode RPJMD	Realisasi Capaian RKPD Tahun 2020	Prakiraan Capaian Target RKPD Tahun 2021	Capaian Kinerja dan Kerangka Pendanaan					Kelompok Sasaran	Prakiraan Maju Rencana Tahun 2023		Perangkat Daerah Penanggung Jawab	
						Target 2022	Pagu Indikatif	Lokasi	Sumber Dana	Prioritas		Target	Pagu Indikatif		
										Nasional					Daerah
1.05.03.2.01.02	Sosialisasi, Komunikasi, Informasi dan Edukasi (KIE) Rawan Bencana Kabupaten/Kota (Per Jenis Bencana)	Persentase tingkat pemahaman warga negara terhadap daerah rawan bencana	80 Persen			80 Persen	100,000,000	Semua Kabupaten/Kota, Semua Kecamatan, Semua Kelurahan	[DANA KHUSUS] - PENDAPATAN ASLI DAERAH	Membangun Lingkungan Hidup, Meningkatkan Ketahanan Bencana Dan Perubahan Iklim	Penguatan Ketahanan Daerah	Informasi Rawan Bencana	80 Persen	200,000,000	Badan Penanggulangan Bencana Daerah
1.05.03.2.02	<b>Pelayanan Pencegahan dan Kesiapsiagaan Terhadap Bencana</b>	Cakupan Pelaksanaan Pelayanan Pencegahan dan Kesiapsiagaan Terhadap Bencana	%		%	100 %	<b>4,425,000,000</b>						100 %	<b>5,900,000,000</b>	
1.05.03.2.02.01	Penyusunan Rencana Penanggulangan Bencana Kabupaten/Kota	Jumlah Dokumen Rencana Penanggulangan Bencana	1 Dokumen			1 Dokumen	100,000,000	Semua Kabupaten/Kota, Semua Kecamatan, Semua Kelurahan	[DANA KHUSUS] - PENDAPATAN ASLI DAERAH	Membangun Lingkungan Hidup, Meningkatkan Ketahanan Bencana Dan Perubahan Iklim	Penguatan Ketahanan Daerah	Terselenggaranya Pencegahan dan Kesiapsiagaan Terhadap Bencana	1 Dokumen	400,000,000	Badan Penanggulangan Bencana Daerah
1.05.03.2.02.04	Penyediaan Peralatan Perlindungan dan Kesiapsiagaan terhadap Bencana	Jumlah peralatan Perlindungan dan Kesiapsiagaan terhadap Bencana yang dibutuhkan	48 Unit			48 Unit	2,850,000,000	Semua Kabupaten/Kota, Semua Kecamatan, Semua Kelurahan	[DANA KHUSUS] - PENDAPATAN ASLI DAERAH [DANA KHUSUS] - Bantuan Keuangan Khusus dari Pemerintah Daerah Provinsi	Membangun Lingkungan Hidup, Meningkatkan Ketahanan Bencana Dan Perubahan Iklim	Penguatan Ketahanan Daerah	Terselenggaranya Pencegahan dan Kesiapsiagaan Terhadap Bencana	48 Unit	3,000,000,000	Badan Penanggulangan Bencana Daerah
1.05.03.2.02.06	Penguatan Kapasitas Kawasan untuk Pencegahan dan Kesiapsiagaan	Jumlah desa tangguh bencana (Destana)	9 Desa/ Kelurahan			9 Desa/ Kelurahan	800,000,000	Semua Kabupaten/Kota, Semua Kecamatan, Semua Kelurahan	[DANA KHUSUS] - PENDAPATAN ASLI DAERAH [DANA KHUSUS] - Bantuan Keuangan Khusus dari Pemerintah Daerah Provinsi	Membangun Lingkungan Hidup, Meningkatkan Ketahanan Bencana Dan Perubahan Iklim	Penguatan Ketahanan Daerah	Terselenggaranya Pencegahan dan Kesiapsiagaan Terhadap Bencana	9 Desa/ Kelurahan	800,000,000	Badan Penanggulangan Bencana Daerah
1.05.03.2.02.07	Penanganan Pascabencana Kabupaten/Kota	Cakupan penanganan pasca bencana bagi penyintas bencana	100 %			100 %	200,000,000	Semua Kabupaten/Kota, Semua Kecamatan, Semua Kelurahan	[DANA KHUSUS] - PENDAPATAN ASLI DAERAH	Membangun Lingkungan Hidup, Meningkatkan Ketahanan Bencana Dan Perubahan Iklim	Penguatan Ketahanan Daerah	Terselenggaranya Pencegahan dan Kesiapsiagaan Terhadap Bencana	100 %	600,000,000	Badan Penanggulangan Bencana Daerah
1.05.03.2.02.09	Penyusunan Rencana Kontijensi	Jumlah Dokumen Rencana Kontijensi	1 Dokumen			1 Dokumen	100,000,000	Semua Kabupaten/Kota, Semua Kecamatan, Semua Kelurahan	[DANA KHUSUS] - PENDAPATAN ASLI DAERAH	Membangun Lingkungan Hidup, Meningkatkan Ketahanan Bencana Dan Perubahan Iklim	Penguatan Ketahanan Daerah	Terselenggaranya Pencegahan dan Kesiapsiagaan Terhadap Bencana	1 Dokumen	400,000,000	Badan Penanggulangan Bencana Daerah
1.05.03.2.02.10	Gladi Kesiapsiagaan Terhadap Bencana	Jumlah peserta yang mengikuti gladi	100 Orang			100 Orang	75,000,000	Semua Kabupaten/Kota, Semua Kecamatan, Semua Kelurahan	[DANA KHUSUS] - PENDAPATAN ASLI DAERAH	Membangun Lingkungan Hidup, Meningkatkan Ketahanan Bencana Dan Perubahan Iklim	Penguatan Ketahanan Daerah	Terselenggaranya Pencegahan dan Kesiapsiagaan Terhadap Bencana	100 Orang	300,000,000	Badan Penanggulangan Bencana Daerah
1.05.03.2.02.11	Penyusunan Rencana Penanggulangan Kedaruratan Bencana	Jumlah dokumen rencana kaji cepat	3 Dokumen			3 Dokumen	300,000,000	Semua Kabupaten/Kota, Semua Kecamatan, Semua Kelurahan	[DANA KHUSUS] - PENDAPATAN ASLI DAERAH	Membangun Lingkungan Hidup, Meningkatkan Ketahanan Bencana Dan Perubahan Iklim	Penguatan Ketahanan Daerah	Terselenggaranya Pencegahan dan Kesiapsiagaan Terhadap Bencana	3 Dokumen	400,000,000	Badan Penanggulangan Bencana Daerah

**Penetapan Rencana Kerja Pemerintah Daerah (RKPD)  
Kabupaten Sumedang  
Tahun 2022**

Kode	Urusan/ Bidang Urusan/ Program/ Kegiatan/ Sub Kegiatan	Indikator Program/ Kegiatan/ Sub Kegiatan	Target Akhir Periode RPJMD	Realisasi Capaian RKPD Tahun 2020	Prakiraan Capaian Target RKPD Tahun 2021	Capaian Kinerja dan Kerangka Pendanaan						Kelompok Sasaran	Prakiraan Maju Rencana Tahun 2023		Perangkat Daerah Penanggung Jawab
						Target 2022	Pagu Indikatif	Lokasi	Sumber Dana	Prioritas			Target	Pagu Indikatif	
										Nasional	Daerah				
1 05 03 2.0 3	<b>Pelayanan Penyelamatan dan Evakuasi Korban Bencana</b>	Cakupan Pelaksanaan Pelayanan Penyelamatan dan Evakuasi Korban Bencana	%	%	%	100 %	2,750,000,000						100 %	3,488,396,450	
1 05 03 2.0 3 02	Respon Cepat Darurat Bencana Kabupaten/Kota	Persentase pelaksanaan operasionalisasi Pusdalops PB	100 %			100 %	925,000,000	Semua Kabupaten/Kota, Semua Kecamatan, Semua Kelurahan	[DANA KHUSUS] - PENDAPATAN ASLI DAERAH	Membangun Lingkungan Hidup, Meningkatkan Ketahanan Bencana Dan Perubahan Iklim	Penguatan Ketahanan Daerah	Tertanganinya Penyelamatan dan Evakuasi Korban Bencana	100 %	2,000,000,000	Badan Penanggulangan Bencana Daerah
1 05 03 2.0 3 03	Pencarian, Pertolongan dan Evakuasi Korban Bencana Kabupaten/Kota	Persentase pelaksanaan operasionalisas penyelamatan, pencarian, pertolongan dan evakuasi korban bencana	100 %			100 %	1,700,000,000	Semua Kabupaten/Kota, Semua Kecamatan, Semua Kelurahan	[DANA KHUSUS] - PENDAPATAN ASLI DAERAH	Membangun Lingkungan Hidup, Meningkatkan Ketahanan Bencana Dan Perubahan Iklim	Penguatan Ketahanan Daerah	Tertanganinya Penyelamatan dan Evakuasi Korban Bencana	100 %	1,188,396,450	Badan Penanggulangan Bencana Daerah
1 05 03 2.0 3 04	Penyediaan Logistik Penyelamatan dan Evakuasi Korban Bencana Kabupaten/Kota	Persentase penyaluran logistik bagi korban bencana	100 %			100 %	125,000,000	Semua Kabupaten/Kota, Semua Kecamatan, Semua Kelurahan	[DANA KHUSUS] - PENDAPATAN ASLI DAERAH	Membangun Lingkungan Hidup, Meningkatkan Ketahanan Bencana Dan Perubahan Iklim	Penguatan Ketahanan Daerah	Tertanganinya Penyelamatan dan Evakuasi Korban Bencana	100 %	300,000,000	Badan Penanggulangan Bencana Daerah
1 05 03 2.0 4	<b>Penataan Sistem Dasar Penanggulangan Bencana</b>	Cakupan Pelaksanaan Penataan Sistem Dasar Penanggulangan Bencana	%	%	%	100 %	390,000,000						100 %	978,338,750	
1 05 03 2.0 4 01	Penyusunan Regulasi Penanggulangan Bencana Kabupaten/Kota	Jumlah dokumen produk hukum daerah	4 Dokumen			4 Dokumen	50,000,000	Kab. Sumedang, Semua Kecamatan, Semua Kelurahan	[DANA KHUSUS] - PENDAPATAN ASLI DAERAH	Membangun Lingkungan Hidup, Meningkatkan Ketahanan Bencana Dan Perubahan Iklim	Penguatan Ketahanan Daerah	Tertatanya Sistem Dasar Penanggulang an Bencana	4 Dokumen	178,338,750	Badan Penanggulangan Bencana Daerah
1 05 03 2.0 4 02	Penguatan Kelembagaan Bencana Kabupaten/Kota	Intensitas kegiatan pelaksanaan forum komunikasi bencana	4 Kali			4 Kali	100,000,000	Kab. Sumedang, Semua Kecamatan, Semua Kelurahan	[DANA KHUSUS] - PENDAPATAN ASLI DAERAH	Membangun Lingkungan Hidup, Meningkatkan Ketahanan Bencana Dan Perubahan Iklim	Penguatan Ketahanan Daerah	Tertatanya Sistem Dasar Penanggulang an Bencana	4 Kali	200,000,000	Badan Penanggulangan Bencana Daerah
1 05 03 2.0 4 04	Pengelolaan dan Pemanfaatan Sistem Informasi Kebencanaan	Cakupan pengelolaan sistem informasi kebencanaan	100 %			100 %	75,000,000	Kab. Sumedang, Semua Kecamatan, Semua Kelurahan	[DANA KHUSUS] - PENDAPATAN ASLI DAERAH	Membangun Lingkungan Hidup, Meningkatkan Ketahanan Bencana Dan Perubahan Iklim	Penguatan Ketahanan Daerah	Tertatanya Sistem Dasar Penanggulang an Bencana	100 %	400,000,000	Badan Penanggulangan Bencana Daerah
1 05 03 2.0 4 05	Pembinaan dan Pengawasan Penyelenggaraan Penanggulangan Bencana	- Jumlah Relawan yang dibina dari Kecamatan tanggap darurat bencana - Jumlah Relawan yang dibina dari Kecamatan yang akan dibentuk menjadi kecamatan tanggap darurat bencana	130 Orang (dibentuk) 100 Orang (dilatih)			130 Orang (dibentuk) 100 Orang (dilatih)	165,000,000	Kab. Sumedang, Semua Kecamatan, Semua Kelurahan	[DANA KHUSUS] - PENDAPATAN ASLI DAERAH	Membangun Lingkungan Hidup, Meningkatkan Ketahanan Bencana Dan Perubahan Iklim	Penguatan Ketahanan Daerah	Tertatanya Sistem Dasar Penanggulang an Bencana	130 Orang (dibentuk) 100 Orang (dilatih)	200,000,000	Badan Penanggulangan Bencana Daerah

**Penetapan Rencana Kerja Pemerintah Daerah (RKPD)  
Kabupaten Sumedang  
Tahun 2022**

Kode	Urusan/ Bidang Urusan/ Program/ Kegiatan/ Sub Kegiatan	Indikator Program/ Kegiatan/ Sub Kegiatan	Target Akhir Periode RPJMD	Realisasi Capaian RKPD Tahun 2020	Prakiraan Capaian Target RKPD Tahun 2021	Capaian Kinerja dan Kerangka Pendanaan					Kelompok Sasaran	Prakiraan Maju Rencana Tahun 2023		Perangkat Daerah Penanggung Jawab					
						Target 2022	Pagu Indikatif	Lokasi	Sumber Dana	Prioritas		Target	Pagu Indikatif						
										Nasional					Daerah				
<b>1</b>						<b>URUSAN PEMERINTAHAN WAJIB YANG BERKAITAN DENGAN PELAYANAN DASAR</b>													
<b>1</b>	<b>06</b>						<b>16,884,421,452</b>						<b>15,512,232,352</b>						
<b>1</b>	<b>06</b>	<b>01</b>																	
						<b>PROGRAM PENUNJANG URUSAN PEMERINTAHAN DAERAH KABUPATEN/KOTA</b>	Persentase Ketersediaan Dokumen Perencanaan, Penganggaran, dan Evaluasi Kinerja Perangkat Daerah yang tepat waktu dan sesuai peraturan perundang- undangan	Persen	Persen	100 Persen			100 Persen	<b>6,536,531,452</b>					
<b>1</b>	<b>06</b>	<b>01</b>	2.0 1			<b>Perencanaan, Penganggaran, dan Evaluasi Kinerja Perangkat Daerah</b>	Jumlah Laporan Penyusunan Perencanaan, Penganggaran, dan Evaluasi Kinerja Perangkat Daerah	Dokumen	Dokumen	19 Dokumen			19 Dokumen	<b>20,000,000</b>					
1	06	01	2.0 1	01		Penyusunan Dokumen Perencanaan Perangkat Daerah	Jumlah Dokumen Perencanaan Perangkat Daerah	7 Dokumen		7 Dokumen	34,790,000	Kab. Sumedang, Semua Kecamatan, Semua Kelurahan	[DANA KHUSUS] - Dana Transfer Umum - Dana Bagi Hasil	Memperkuat Stabilitas Polhukhankam Dan Transformasi Pelayanan Publik	Akselerasi Pelayanan Dasar	Dinas Sosial P3A	7 Dokumen		Dinas Sosial, Pemberdayaan Perempuan dan Perlindungan Anak
1	06	01	2.0 1	02		Koordinasi dan Penyusunan Dokumen RKA-SKPD	Jumlah Dokumen RKA - SKPD	2 Dokumen		2 Dokumen	18,450,000	Kab. Sumedang, Semua Kecamatan, Semua Kelurahan		Memperkuat Stabilitas Polhukhankam Dan Transformasi Pelayanan Publik	Akselerasi Pelayanan Dasar	Dinas Sosial P3A	2 Dokumen	20,000,000	Dinas Sosial, Pemberdayaan Perempuan dan Perlindungan Anak
1	06	01	2.0 1	04		Koordinasi dan Penyusunan DPA- SKPD	Jumlah Dokumen DPA SKPD Jumlah Dokumen Perubahan DPA SKPD	1 Dokumen 1 Dokumen		1 Dokumen 1 Dokumen	19,225,000	Kab. Sumedang, Semua Kecamatan, Semua Kelurahan	[DANA KHUSUS] - Dana Transfer Umum - Dana Bagi Hasil	Memperkuat Stabilitas Polhukhankam Dan Transformasi Pelayanan Publik	Akselerasi Pelayanan Dasar	Dinas Sosial P3A	1 Dokumen 1 Dokumen		Dinas Sosial, Pemberdayaan Perempuan dan Perlindungan Anak
1	06	01	2.0 1	06		Koordinasi dan Penyusunan Laporan Capaian Kinerja dan Ikhtisar Realisasi Kinerja SKPD	Jumlah Laporan Capaian Kinerja dan Ikhtisar Realisasi Kinerja	12 Laporan		12 Laporan	75,000,000	Kab. Sumedang, Semua Kecamatan, Semua Kelurahan	[DANA KHUSUS] - Dana Transfer Umum - Dana Bagi Hasil	Memperkuat Stabilitas Polhukhankam Dan Transformasi Pelayanan Publik	Akselerasi Pelayanan Dasar	Dinas Sosial P3A	12 Laporan		Dinas Sosial, Pemberdayaan Perempuan dan Perlindungan Anak
<b>1</b>	<b>06</b>	<b>01</b>	2.0 2			<b>Administrasi Keuangan Perangkat Daerah</b>	Jumlah Laporan Administrasi Keuangan Perangkat Daerah	Bulan	Bulan	12 Bulan	<b>4,713,241,452</b>						12 Bulan	<b>4,713,241,452</b>	
1	06	01	2.0 2	01		Penyediaan Gaji dan Tunjangan ASN	Jumlah Laporan Penyediaan Gaji dan Tunjangan ASN	12 Bulan		12 Bulan	4,678,241,452	Kab. Sumedang, Semua Kecamatan, Semua Kelurahan	[DANA KHUSUS] - Dana Transfer Umum - Dana Bagi Hasil		Akselerasi Pelayanan Dasar	Dinsos P3A	12 Bulan	4,678,241,452	Dinas Sosial, Pemberdayaan Perempuan dan Perlindungan Anak
1	06	01	2.0 2	07		Koordinasi dan Penyusunan Laporan Keuangan Bulanan/Triwulanan/ Semesteran SKPD	Jumlah Laporan Keuangan Bulanan / Triwulanan / Semesteran / Akhir tahun SKPD	15 laporan		15 laporan	35,000,000	Kab. Sumedang, Semua Kecamatan, Semua Kelurahan	[DANA KHUSUS] - Dana Transfer Umum - Dana Bagi Hasil		Akselerasi Pelayanan Dasar	Dinsos P3A	15 laporan	35,000,000	Dinas Sosial, Pemberdayaan Perempuan dan Perlindungan Anak
<b>1</b>	<b>06</b>	<b>01</b>	2.0 5			<b>Administrasi Kepegawaian Perangkat Daerah</b>	Jumlah Laporan Administrasi Kepegawaian Perangkat Daerah	Bulan	Bulan	12 Bulan	<b>135,000,000</b>						12 Bulan	<b>135,000,000</b>	

**Penetapan Rencana Kerja Pemerintah Daerah (RKPD)  
Kabupaten Sumedang  
Tahun 2022**

Kode	Urusan/ Bidang Urusan/ Program/ Kegiatan/ Sub Kegiatan	Indikator Program/ Kegiatan/ Sub Kegiatan	Target Akhir Periode RPJMD	Realisasi Capaian RKPD Tahun 2020	Prakiraan Capaian Target RKPD Tahun 2021	Capaian Kinerja dan Kerangka Pendanaan						Kelompok Sasaran	Prakiraan Maju Rencana Tahun 2023		Perangkat Daerah Penanggung Jawab
						Target 2022	Pagu Indikatif	Lokasi	Sumber Dana	Prioritas			Target	Pagu Indikatif	
										Nasional	Daerah				
1.06.01.2.05.03	Pendataan dan Pengolahan Administrasi Kepegawaian	Jumlah Laporan Administrasi Kepegawaian Perangkat Daerah	8 Laporan			8 Laporan	35,000,000	Kab. Sumedang, Semua Kecamatan, Semua Kelurahan	[DANA KHUSUS] - Dana Transfer Umum - Dana Bagi Hasil		Akselerasi Pelayanan Dasar	Dinsos P3A	8 Laporan	35,000,000	Dinas Sosial, Pemberdayaan Perempuan dan Perlindungan Anak
1.06.01.2.05.09	Pendidikan dan Pelatihan Pegawai Berdasarkan Tugas dan Fungsi	Jumlah Aparatur yang Mengikuti Pendidikan dan Pelatihan	1 Orang			1 Orang	80,000,000	Kab. Sumedang, Semua Kecamatan, Semua Kelurahan	[DANA KHUSUS] - Dana Transfer Umum - Dana Bagi Hasil		Akselerasi Pelayanan Dasar	Dinsos P3A	1 Orang	80,000,000	Dinas Sosial, Pemberdayaan Perempuan dan Perlindungan Anak
1.06.01.2.05.11	Bimbingan Teknis Implementasi Peraturan Perundang-Undangan	Jumlah Aparatur yang Mengikuti Bimbingan teknis Implementasi Peraturan dan perundang - undangan	36 Orang			36 Orang	20,000,000	Kab. Sumedang, Semua Kecamatan, Semua Kelurahan	[DANA KHUSUS] - Dana Transfer Umum - Dana Bagi Hasil		Akselerasi Pelayanan Dasar	Dinsos P3A	36 Orang	20,000,000	Dinas Sosial, Pemberdayaan Perempuan dan Perlindungan Anak
1.06.01.2.06	<b>Administrasi Umum Perangkat Daerah</b>	Jumlah Laporan Administrasi Umum Perangkat daerah Jumlah Pelayanan Administrasi Perkantoran	Laporan Jenis		Laporan Jenis	12 Laporan 6 Jenis	<b>620,000,000</b>						12 Laporan 6 Jenis	<b>620,000,000</b>	
1.06.01.2.06.02	Penyediaan Peralatan dan Perlengkapan Kantor	Jumlah Laporan Penyediaan Peralatan dan Perlengkapan Kantor	12 laporan			12 laporan	50,000,000	Kab. Sumedang, Semua Kecamatan, Semua Kelurahan	[DANA KHUSUS] - Dana Transfer Umum - Dana Bagi Hasil		Akselerasi Pelayanan Dasar	Dinsos P3A	12 laporan	50,000,000	Dinas Sosial, Pemberdayaan Perempuan dan Perlindungan Anak
1.06.01.2.06.04	Penyediaan Bahan Logistik Kantor	Jumlah Laporan Penyediaan Bahan Logistik Kantor	12 Laporan			12 Laporan	85,000,000	Kab. Sumedang, Semua Kecamatan, Semua Kelurahan	[DANA KHUSUS] - Dana Transfer Umum - Dana Bagi Hasil		Akselerasi Pelayanan Dasar	Dinsos P3A	12 Laporan	85,000,000	Dinas Sosial, Pemberdayaan Perempuan dan Perlindungan Anak
1.06.01.2.06.05	Penyediaan Barang Cetak dan Penggandaan	Jumlah Laporan Penyediaan Barang Cetak dan Penggandaan	12 Laporan			12 Laporan	18,000,000	Kab. Sumedang, Semua Kecamatan, Semua Kelurahan	[DANA KHUSUS] - Dana Transfer Umum - Dana Bagi Hasil		Akselerasi Pelayanan Dasar	Dinsos P3A	12 Laporan	18,000,000	Dinas Sosial, Pemberdayaan Perempuan dan Perlindungan Anak
1.06.01.2.06.06	Penyediaan Bahan Bacaan dan Peraturan Perundang-undangan	umlah Laporan Penyediaan Bahan bacaan dan Peraturan dan Perundang undangan	12 Laporan			12 Laporan	12,000,000	Kab. Sumedang, Semua Kecamatan, Semua Kelurahan	[DANA KHUSUS] - Dana Transfer Umum - Dana Bagi Hasil		Akselerasi Pelayanan Dasar	Dinsos P3A	12 Laporan	12,000,000	Dinas Sosial, Pemberdayaan Perempuan dan Perlindungan Anak
1.06.01.2.06.09	Penyelenggaraan Rapat Koordinasi dan Konsultasi SKPD	Jumlah Laporan Penyelenggaraan Rapat Koordinasi dan Konsultasi SKPD	128 laporan			128 laporan	280,000,000	Kab. Sumedang, Semua Kecamatan, Semua Kelurahan	[DANA KHUSUS] - Dana Transfer Umum - Dana Bagi Hasil		Akselerasi Pelayanan Dasar	Dinsos P3A	128 laporan	280,000,000	Dinas Sosial, Pemberdayaan Perempuan dan Perlindungan Anak
1.06.01.2.06.11	Dukungan Pelaksanaan Sistem Pemerintahan Berbasis Elektronik pada SKPD	Jumlah Laporan Dukungan Pelaksanaan SPBE yang dikelola	12 laporan			12 laporan	175,000,000	Kab. Sumedang, Semua Kecamatan, Semua Kelurahan	[DANA KHUSUS] - Dana Transfer Umum - Dana Bagi Hasil		Akselerasi Pelayanan Dasar	Dinsos P3A	12 laporan	175,000,000	Dinas Sosial, Pemberdayaan Perempuan dan Perlindungan Anak

**Penetapan Rencana Kerja Pemerintah Daerah (RKPD)  
Kabupaten Sumedang  
Tahun 2022**

Kode	Urusan/ Bidang Urusan/ Program/ Kegiatan/ Sub Kegiatan	Indikator Program/ Kegiatan/ Sub Kegiatan	Target Akhir Periode RPJMD	Realisasi Capaian RKPD Tahun 2020	Prakiraan Capaian Target RKPD Tahun 2021	Capaian Kinerja dan Kerangka Pendanaan						Kelompok Sasaran	Prakiraan Maju Rencana Tahun 2023		Perangkat Daerah Penanggung Jawab
						Target 2022	Pagu Indikatif	Lokasi	Sumber Dana	Prioritas			Target	Pagu Indikatif	
										Nasional	Daerah				
1 06 01 2.0 7	<b>Pengadaan Barang Milik Daerah Penunjang Urusan Pemerintah Daerah</b>	Jumlah laporan Pengadaan Barang Milik Daerah Penunjang Urusan Pemerintah Daerah	Bulan		Bulan	12 Bulan	<b>200,000,000</b>						12 Bulan	<b>200,000,000</b>	
1 06 01 2.0 7 06	Pengadaan Peralatan dan Mesin Lainnya	Jumlah Pengadaan Peralatan dan Mesin Lainnya	3 Unit			3 Unit	50,000,000	Kab. Sumedang, Semua Kecamatan, Semua Kelurahan	[DANA KHUSUS] - Dana Transfer Umum - Dana Bagi Hasil		Akselerasi Pelayanan Dasar	Dinsos P3A	3 Unit	50,000,000	Dinas Sosial, Pemberdayaan Perempuan dan Perlindungan Anak
1 06 01 2.0 7 10	Pengadaan Sarana dan Prasarana Gedung Kantor atau Bangunan Lainnya	Jumlah Sarana dan Prasarana gedung kantor atau bangunan lainnya	1 Unit			1 Unit	150,000,000		[DANA KHUSUS] - Dana Transfer Umum - Dana Alokasi Umum		Akselerasi Pelayanan Dasar	Dinsos P3A	1 Unit	150,000,000	Dinas Sosial, Pemberdayaan Perempuan dan Perlindungan Anak
1 06 01 2.0 8	<b>Penyediaan Jasa Penunjang Urusan Pemerintahan Daerah</b>	Jumlah Laporan Penyediaan Penyediaan Jasa Penunjang Urusan Pemerintah Daerah	Bulan		Bulan	12 Bulan	<b>542,000,000</b>						12 Bulan	<b>542,000,000</b>	
1 06 01 2.0 8 02	Penyediaan Jasa Komunikasi, Sumber Daya Air dan Listrik	Jumlah Laporan Penyediaan Jasa Komunikasi, Sumber daya Air, Listrik dan Internet	12 laporan			12 laporan	75,000,000	Kab. Sumedang, Semua Kecamatan, Semua Kelurahan	[DANA KHUSUS] - Dana Transfer Umum - Dana Bagi Hasil		Akselerasi Pelayanan Dasar	Dinsos P3A	12 laporan	75,000,000	Dinas Sosial, Pemberdayaan Perempuan dan Perlindungan Anak
1 06 01 2.0 8 03	Penyediaan Jasa Peralatan dan Perlengkapan Kantor	Jumlah Laporan Penyediaan Jasa peralatan dan Perlengkapan Kantor	12 Laporan			12 Laporan	17,000,000	Kab. Sumedang, Semua Kecamatan, Semua Kelurahan	[DANA KHUSUS] - Dana Transfer Umum - Dana Bagi Hasil		Akselerasi Pelayanan Dasar	Dinsos P3A	12 Laporan	17,000,000	Dinas Sosial, Pemberdayaan Perempuan dan Perlindungan Anak
1 06 01 2.0 8 04	Penyediaan Jasa Pelayanan Umum Kantor	Jumlah laporan Jasa Pelayanan umum Kantor	12 Laporan			12 Laporan	450,000,000	Kab. Sumedang, Semua Kecamatan, Semua Kelurahan	[DANA KHUSUS] - Dana Transfer Umum - Dana Bagi Hasil		Akselerasi Pelayanan Dasar	Dinsos P3A	12 Laporan	450,000,000	Dinas Sosial, Pemberdayaan Perempuan dan Perlindungan Anak
1 06 01 2.0 9	<b>Pemeliharaan Barang Milik Daerah Penunjang Urusan Pemerintahan Daerah</b>	Jumlah laporan Pemeliharaan Barang Milik Daerah Penunjang Urusan Pemerintahan Daerah	Bulan		Bulan	12 Bulan	<b>306,290,000</b>						12 Bulan	<b>306,290,000</b>	
1 06 01 2.0 9 02	Penyediaan Jasa Pemeliharaan, Biaya Pemeliharaan, Pajak, dan Perizinan Kendaraan Dinas Operasional atau Lapangan	Jumlah Laporan Penyediaan Jasa Pemeliharaan, Biaya Pemeliharaan, Pajak, dan Perizinan Kendaraan Dinas Operasional atau Lapangan	12 Laporan			12 Laporan	200,000,000	Kab. Sumedang, Semua Kecamatan, Semua Kelurahan	[DANA KHUSUS] - Dana Transfer Umum - Dana Bagi Hasil		Akselerasi Pelayanan Dasar	Dinsos P3A	12 Laporan	200,000,000	Dinas Sosial, Pemberdayaan Perempuan dan Perlindungan Anak
1 06 01 2.0 9 09	Pemeliharaan/Rehabi litasi Gedung Kantor dan Bangunan Lainnya	Jumlah Laporan Pemeliharaan / Rehabilitasi Gedung Kantordan Bangunan Lainnya	12 Laporan			12 Laporan	106,290,000	Kab. Sumedang, Semua Kecamatan, Semua Kelurahan	[DANA KHUSUS] - Dana Transfer Umum - Dana Bagi Hasil		Akselerasi Pelayanan Dasar	Dinsos P3A	12 Laporan	106,290,000	Dinas Sosial, Pemberdayaan Perempuan dan Perlindungan Anak
1 06 02	<b>PROGRAM PEMBERDAYAAN SOSIAL</b>	Persentase PSKS yang aktif dalam penyelenggaraan kesejahteraan sosial	Persen		Persen	58.33 Persen	<b>2,349,750,000</b>						58.33 Persen	<b>2,164,750,000</b>	



**Penetapan Rencana Kerja Pemerintah Daerah (RKPD)  
Kabupaten Sumedang  
Tahun 2022**

Kode	Urusan/ Bidang Urusan/ Program/ Kegiatan/ Sub Kegiatan	Indikator Program/ Kegiatan/ Sub Kegiatan	Target Akhir Periode RPJMD	Realisasi Capaian RKPD Tahun 2020	Prakiraan Capaian Target RKPD Tahun 2021	Capaian Kinerja dan Kerangka Pendanaan					Kelompok Sasaran	Prakiraan Maju Rencana Tahun 2023		Perangkat Daerah Penanggung Jawab	
						Target 2022	Pagu Indikatif	Lokasi	Sumber Dana	Prioritas		Target	Pagu Indikatif		
										Nasional					Daerah
1 06 02 2.0 1	<b>Pemberdayaan Sosial Komunitas Adat Terpencil (KAT)</b>	Jumlah KAT yang dibina dan diberi bantuan sosial	Kelompok		Kelompok	10 Kelompok	<b>310,000,000</b>					10 Kelompok	<b>375,000,000</b>		
1 06 02 2.0 1 01	Fasilitasi Pemberdayaan Sosial KAT	Jumlah KAT yang Menerima Bantuan Sosial	10 Kelompok			10 Kelompok	250,000,000	Kab. Sumedang, Semua Kecamatan, Semua Kelurahan	[DANA KHUSUS] - Dana Transfer Umum - Dana Bagi Hasil	Memperkuat Ketahanan Ekonomi Untuk Pertumbuhan Yang Berkualitas dan Berkeadilan	Akselerasi Pelayanan Dasar	Masyarakat Komunitas Adat Terpencil	10 Kelompok	300,000,000	Dinas Sosial, Pemberdayaan Perempuan dan Perlindungan Anak
1 06 02 2.0 1 02	Peningkatan Kapasitas dan Pendampingan KAT	Jumlah KAT yang dibina	10 Kelompok			10 Kelompok	60,000,000	Semua Kabupaten/K ota, Semua Kecamatan, Semua Kelurahan	[DANA KHUSUS] - Dana Transfer Umum - Dana Bagi Hasil	Memperkuat Ketahanan Ekonomi Untuk Pertumbuhan Yang Berkualitas dan Berkeadilan	Akselerasi Pelayanan Dasar	Masyarakat Komunitas Adat Terpencil	10 Kelompok	75,000,000	Dinas Sosial, Pemberdayaan Perempuan dan Perlindungan Anak
1 06 02 2.0 3	<b>Pengembangan Potensi Sumber Kesejahteraan Sosial Daerah Kabupaten/Kota</b>	Jumlah Jenis Potensi Sumber Kesejahteraan Sosial (PSKS) yang dikembangkan	Jenis		Jenis	7 Jenis	<b>2,039,750,000</b>					7 Jenis	<b>1,789,750,000</b>		
1 06 02 2.0 3 01	Peningkatan Kemampuan Potensi Pekerja Sosial Masyarakat Kewenangan Kabupaten/Kota	Jumlah Pekerja Sosial Masyarakat (PSM) yang dibina	277 Orang			277 Orang	125,000,000	Kab. Sumedang, Semua Kecamatan, Semua Kelurahan	[DANA KHUSUS] - Dana Transfer Umum - Dana Bagi Hasil		Akselerasi Pelayanan Dasar	Potensi Sumber Kesejahteraan Sosial (PSKS) di Kabupaten Sumedang	277 Orang	125,000,000	Dinas Sosial, Pemberdayaan Perempuan dan Perlindungan Anak
1 06 02 2.0 3 02	Peningkatan Kemampuan Potensi Tenaga Kesejahteraan Sosial Kecamatan Kewenangan Kabupaten/Kota	Jumlah Tenaga Kesejahteraan Sosial Kecamatan (TKSK) yang dibina	26 Orang			26 Orang	100,000,000	Kab. Sumedang, Semua Kecamatan, Semua Kelurahan	[DANA KHUSUS] - Dana Transfer Umum - Dana Bagi Hasil		Akselerasi Pelayanan Dasar Akselerasi Pelayanan Dasar	Potensi Sumber Kesejahteraan Sosial (PSKS) di Kabupaten Sumedang	26 Orang	100,000,000	Dinas Sosial, Pemberdayaan Perempuan dan Perlindungan Anak
1 06 02 2.0 3 04	Peningkatan Kemampuan Potensi Sumber Kesejahteraan Sosial Kelembagaan Masyarakat Kewenangan Kabupaten/Kota	Jumlah Lembaga Masyarakat yang dibina	59 Lembaga			59 Lembaga	1,750,000,000	Kab. Sumedang, Semua Kecamatan, Semua Kelurahan	[DANA KHUSUS] - Dana Transfer Umum - Dana Bagi Hasil [DANA KHUSUS] - Bantuan Keuangan Khusus dari Pemerintah Daerah Provinsi		Akselerasi Pelayanan Dasar	Potensi Sumber Kesejahteraan Sosial (PSKS) di Kabupaten Sumedang	59 Lembaga	1,500,000,000	Dinas Sosial, Pemberdayaan Perempuan dan Perlindungan Anak
1 06 02 2.0 3 05	Peningkatan Kemampuan Sumber Daya Manusia dan Penguatan Lembaga Konsultasi Kesejahteraan Keluarga (LK3)	Jumlah SDM LK3 yang dibina	8 Orang			8 Orang	64,750,000	Kab. Sumedang, Semua Kecamatan, Semua Kelurahan	[DANA KHUSUS] - Dana Transfer Umum - Dana Bagi Hasil		Akselerasi Pelayanan Dasar	Potensi Sumber Kesejahteraan Sosial (PSKS) di Kabupaten Sumedang	8 Orang	64,750,000	Dinas Sosial, Pemberdayaan Perempuan dan Perlindungan Anak
1 06 04	<b>PROGRAM REHABILITASI SOSIAL</b>	Persentase PPKS (Penyandang Disabilitas Terlantar, Anak Terlantar, Lanjut Usia Terlantar, Gelandangan Pengemis dan PPKS lainnya diluar ODHA, HIV dan Korban Napza) yang menerima Bantuan Sosial kebutuhan Dasar	Persen		Persen	33.08 Persen	<b>2,248,675,000</b>					33.08 Persen	<b>1,610,950,900</b>		

**Penetapan Rencana Kerja Pemerintah Daerah (RKPD)  
Kabupaten Sumedang  
Tahun 2022**

Kode	Urusan/ Bidang Urusan/ Program/ Kegiatan/ Sub Kegiatan	Indikator Program/ Kegiatan/ Sub Kegiatan	Target Akhir Periode RPJMD	Realisasi Capaian RKPD Tahun 2020	Prakiraan Capaian Target RKPD Tahun 2021	Capaian Kinerja dan Kerangka Pendanaan					Kelompok Sasaran	Prakiraan Maju Rencana Tahun 2023		Perangkat Daerah Penanggung Jawab	
						Target 2022	Pagu Indikatif	Lokasi	Sumber Dana	Prioritas		Target	Pagu Indikatif		
										Nasional					Daerah
1.06.04.2.01	Rehabilitasi Sosial Dasar Penyandang Disabilitas Terlantar, Anak Terlantar, Lanjut Usia Terlantar, serta Gelandangan Pengemis di Luar Panti Sosial	Jumlah Penyandang Disabilitas Terlantar, Anak Terlantar, Lanjut Usia Terlantar, serta Gelandangan Pengemis yang Menerima Bantuan Sosial Kebutuhan Dasar	Orang		Orang	14805 Orang	2,098,675,000					14805 Orang	1,460,950,900		
1.06.04.2.01.01	Penyediaan Permakanan	Jumlah Penyandang Disabilitas Terlantar, Anak Terlantar, Lanjut Usia Terlantar, serta Gelandangan Pengemis yang Menerima bantuan Pemakanan	14805 Orang			14805 Orang	350,000,000	Kab. Sumedang, Semua Kecamatan, Semua Kelurahan	[DANA KHUSUS] - Dana Transfer Umum - Dana Bagi Hasil		Akselerasi Pelayanan Dasar	Pemerlu Pelayanan Kesejahteraan Sosial (PPKS)	14805 Orang	685,950,900	Dinas Sosial, Pemberdayaan Perempuan dan Perlindungan Anak
1.06.04.2.01.02	Penyediaan Sandang	Persentase Penerima Bantuan Sosial Sandang	100 Persen			100 Persen	75,000,000	Kab. Sumedang, Semua Kecamatan, Semua Kelurahan	[DANA KHUSUS] - Dana Transfer Umum - Dana Bagi Hasil		Akselerasi Pelayanan Dasar	Pemerlu Pelayanan Kesejahteraan Sosial (PPKS)	100 Persen	75,000,000	Dinas Sosial, Pemberdayaan Perempuan dan Perlindungan Anak
1.06.04.2.01.03	Penyediaan Alat Bantu	Jumlah Penerima Bantuan Sosial Alat Bantu	150 Orang			150 Orang	651,675,000	Kab. Sumedang, Semua Kecamatan, Semua Kelurahan	[DANA KHUSUS] - Dana Transfer Umum - Dana Bagi Hasil [DANA KHUSUS] - Bantuan Keuangan Khusus dari Pemerintah Daerah Provinsi		Akselerasi Pelayanan Dasar	Pemerlu Pelayanan Kesejahteraan Sosial (PPKS)	150 Orang	450,000,000	Dinas Sosial, Pemberdayaan Perempuan dan Perlindungan Anak
1.06.04.2.01.04	Pemberian Pelayanan Reunifikasi Keluarga	Persentase Pemberian Runifikasi Keluarga	100 Persen			100 Persen	1,022,000,000	Kab. Sumedang, Semua Kecamatan, Semua Kelurahan	[DANA KHUSUS] - Dana Transfer Umum - Dana Bagi Hasil [DANA KHUSUS] - Bantuan Keuangan Khusus dari Pemerintah Daerah Provinsi		Akselerasi Pelayanan Dasar	Pemerlu Pelayanan Kesejahteraan Sosial (PPKS)	100 Persen	250,000,000	Dinas Sosial, Pemberdayaan Perempuan dan Perlindungan Anak
1.06.04.2.01.05	Pemberian Bimbingan Fisik, Mental, Spiritual, dan Sosial	Jumlah Peserta Bimbingan Fisik, Mental, Spiritual dan Sosial	50 Orang			50 Orang	0	Kab. Sumedang, Semua Kecamatan, Semua Kelurahan	[DANA KHUSUS] - Dana Transfer Umum - Dana Bagi Hasil		Akselerasi Pelayanan Dasar	Pemerlu Pelayanan Kesejahteraan Sosial (PPKS)	50 Orang	0	Dinas Sosial, Pemberdayaan Perempuan dan Perlindungan Anak
1.06.04.2.01.06	Pemberian Bimbingan Sosial kepada Keluarga Penyandang Disabilitas Terlantar, Anak Terlantar, Lanjut Usia Terlantar, serta Gelandangan Pengemis dan Masyarakat	Jumlah Peserta Bimbingan Sosial kepada Keluarga Penyandang Disabilitas Terlantar, Anak Terlantar, Lanjut Usia Terlantar, serta Gelandangan Pengemis dan Masyarakat	30 Orang			30 Orang	0	Kab. Sumedang, Semua Kecamatan, Semua Kelurahan	[DANA KHUSUS] - Dana Transfer Umum - Dana Bagi Hasil		Akselerasi Pelayanan Dasar	Pemerlu Pelayanan Kesejahteraan Sosial (PPKS)	30 Orang	0	Dinas Sosial, Pemberdayaan Perempuan dan Perlindungan Anak
1.06.04.2.01.08	Pemberian Akses ke Layanan Pendidikan dan Kesehatan Dasar	Persentase Rekomendasi Rujukan Layanan Pendidikan dan Kesehatan Dasar	100 Orang			100 Orang	0	Kab. Sumedang, Semua Kecamatan, Semua Kelurahan	[DANA KHUSUS] - Dana Transfer Umum - Dana Bagi Hasil		Akselerasi Pelayanan Dasar	Pemerlu Pelayanan Kesejahteraan Sosial (PPKS)	100 Orang	0	Dinas Sosial, Pemberdayaan Perempuan dan Perlindungan Anak

**Penetapan Rencana Kerja Pemerintah Daerah (RKPD)  
Kabupaten Sumedang  
Tahun 2022**

Kode	Urusan/ Bidang Urusan/ Program/ Kegiatan/ Sub Kegiatan	Indikator Program/ Kegiatan/ Sub Kegiatan	Target Akhir Periode RPJMD	Realisasi Capaian RKPD Tahun 2020	Prakiraan Capaian Target RKPD Tahun 2021	Capaian Kinerja dan Kerangka Pendanaan						Kelompok Sasaran	Prakiraan Maju Rencana Tahun 2023		Perangkat Daerah Penanggung Jawab
						Target 2022	Pagu Indikatif	Lokasi	Sumber Dana	Prioritas			Target	Pagu Indikatif	
										Nasional	Daerah				
1 06 04 2.0 2	Rehabilitasi Sosial Penyandang Masalah Kesejahteraan Sosial (PMKS) Lainnya Bukan Korban HIV/AIDS dan NAPZA di Luar Panti Sosial	Jumlah Pemerlu Pelayanan Kesejahteraan Sosial (PPKS) Lainnya Bukan Korban HIV/AIDS dan NAPZA di Luar Panti yang menerima Bantuan Sosial kebutuhan dasar	Orang		Orang	20 Orang	150,000,000						20 Orang	150,000,000	
1 06 04 2.0 01	Pemberian Layanan Data dan Pengaduan	Persentase Pemberian Layanan Data dan Pengaduan	100 Persen			100 Persen	50,000,000	Kab. Sumedang, Semua Kecamatan, Semua Kelurahan	[DANA KHUSUS] - Dana Transfer Umum - Dana Bagi Hasil		Akselerasi Pelayanan Dasar	Pemerlu Pelayanan Kesejahteraan Sosial	100 Persen	50,000,000	Dinas Sosial, Pemberdayaan Perempuan dan Perlindungan Anak
1 06 04 2.0 03	Penyediaan Permakanan	Jumlah Penerima Bantuan Sosial Permakanan (Tuna Susila, ABH, dan Eks Warga Binaan)	20 Orang			20 Orang	0	Kab. Sumedang, Semua Kecamatan, Semua Kelurahan	[DANA KHUSUS] - Dana Transfer Umum - Dana Bagi Hasil		Akselerasi Pelayanan Dasar	Pemerlu Pelayanan Kesejahteraan Sosial	20 Orang	0	Dinas Sosial, Pemberdayaan Perempuan dan Perlindungan Anak
1 06 04 2.0 07	Pemberian Bimbingan Fisik, Mental, Spiritual, dan Sosial	Jumlah Peserta Bimbingan Fisik, Mental, Spiritual dan Sosial (Tuna Susila, ABH, dan Eks Warga Binaan)	20 Orang			20 Orang	100,000,000	Kab. Sumedang, Semua Kecamatan, Semua Kelurahan	[DANA KHUSUS] - Dana Transfer Umum - Dana Bagi Hasil		Akselerasi Pelayanan Dasar	Pemerlu Pelayanan Kesejahteraan Sosial	20 Orang	100,000,000	Dinas Sosial, Pemberdayaan Perempuan dan Perlindungan Anak
1 06 04 2.0 08	Pemberian Bimbingan Sosial kepada Keluarga Penyandang Masalah Kesejahteraan Sosial (PMKS) Lainnya Bukan Korban HIV/AIDS dan NAPZA	Jumlah Peserta Bimbingan Sosial Kepada Keluarga Penyandang Masalah Kesejahteraan Sosial (PMKS) Lainnya Bukan Korban HIV/AIDS dan NAPZA	15 Orang			15 Orang	0	Kab. Sumedang, Semua Kecamatan, Semua Kelurahan	[DANA KHUSUS] - Dana Transfer Umum - Dana Bagi Hasil		Akselerasi Pelayanan Dasar	Pemerlu Pelayanan Kesejahteraan Sosial	15 Orang	0	Dinas Sosial, Pemberdayaan Perempuan dan Perlindungan Anak
1 06 05	<b>PROGRAM PERLINDUNGAN DAN JAMINAN SOSIAL</b>	Persentase Fakir Miskin (DTKS) yang menerima Jaminan Bantuan Sosial kebutuhan dasar	Persen		Persen	98 Persen	4,272,000,000						98 Persen	3,850,000,000	
1 06 05 2.0 2	<b>Pengelolaan Data Fakir Miskin Cakupan Daerah Kabupaten/Kota</b>	Jumlah Data Fakir Miskin yang dikelola	Dokumen		Dokumen	5 Dokumen	4,272,000,000						5 Dokumen	3,850,000,000	
1 06 05 2.0 01	Pendataan Fakir Miskin Cakupan Daerah Kabupaten/Kota	Dokumen Pemerlu Pelayanan Kesejahteraan Sosial (PPKS) Jumlah Dokumen Data Terpadu Kesejahteraan Sosial (DTKS)	1 Dokumen 1 Dokumen			1 Dokumen 1 Dokumen	1,000,000,000	Kab. Sumedang, Semua Kecamatan, Semua Kelurahan	[DANA KHUSUS] - Dana Transfer Umum - Dana Bagi Hasil	Memperkuat Ketahanan Ekonomi Untuk Pertumbuhan Yang Berkualitas dan Berkeadilan	Akselerasi Pelayanan Dasar	Masyarakat Miskin	1 Dokumen 1 Dokumen	1,000,000,000	Dinas Sosial, Pemberdayaan Perempuan dan Perlindungan Anak
1 06 05 2.0 02	Pengelolaan Data Fakir Miskin Cakupan Daerah Kabupaten/Kota	Persentase Rekomendasi Penerima Bantuan Kesehatan	100 Persen			100 Persen	0	Kab. Sumedang, Semua Kecamatan, Semua Kelurahan	[DANA KHUSUS] - Dana Transfer Umum - Dana Bagi Hasil	Memperkuat Ketahanan Ekonomi Untuk Pertumbuhan Yang Berkualitas dan Berkeadilan	Akselerasi Pelayanan Dasar	Masyarakat Miskin	100 Persen	0	Dinas Sosial, Pemberdayaan Perempuan dan Perlindungan Anak

**Penetapan Rencana Kerja Pemerintah Daerah (RKPD)  
Kabupaten Sumedang  
Tahun 2022**

Kode	Urusan/ Bidang Urusan/ Program/ Kegiatan/ Sub Kegiatan	Indikator Program/ Kegiatan/ Sub Kegiatan	Target Akhir Periode RPJMD	Realisasi Capaian RKPD Tahun 2020	Prakiraan Capaian Target RKPD Tahun 2021	Capaian Kinerja dan Kerangka Pendanaan						Kelompok Sasaran	Prakiraan Maju Rencana Tahun 2023		Perangkat Daerah Penanggung Jawab
						Target 2022	Pagu Indikatif	Lokasi	Sumber Dana	Prioritas			Target	Pagu Indikatif	
										Nasional	Daerah				
1.06.05.2.02.03	Fasilitasi Bantuan Sosial Kesejahteraan Keluarga	Jumlah Keluarga Penerima Manfaat (KPM)	129417 KPM			129417 KPM	2,350,000,000	Kab. Sumedang, Semua Kecamatan, Semua Kelurahan	[DANA KHUSUS] - Dana Transfer Umum - Dana Bagi Hasil	Memperkuat Ketahanan Ekonomi Untuk Pertumbuhan Yang Berkualitas dan Berkeadilan	Akselerasi Pelayanan Dasar	Masyarakat Miskin	129417 KPM	2,350,000,000	Dinas Sosial, Pemberdayaan Perempuan dan Perlindungan Anak
1.06.05.2.02.04	Fasilitasi Bantuan Pengembangan Ekonomi Masyarakat	Jumlah DTKS Penerima Bantuan	900 KK			900 KK	922,000,000	Kab. Sumedang, Semua Kecamatan, Semua Kelurahan	[DANA KHUSUS] - Dana Transfer Umum - Dana Bagi Hasil	Memperkuat Ketahanan Ekonomi Untuk Pertumbuhan Yang Berkualitas dan Berkeadilan	Akselerasi Pelayanan Dasar	Masyarakat Miskin	900 KK	500,000,000	Dinas Sosial, Pemberdayaan Perempuan dan Perlindungan Anak
1.06.06	<b>PROGRAM PENANGANAN BENCANA</b>	Persentase Penanganan bencana	Persen		Persen	100 Persen	<b>1,000,000,000</b>						100 Persen	<b>1,000,000,000</b>	
1.06.06.2.01	<b>Perlindungan Sosial Korban Bencana Alam dan Sosial Kabupaten/Kota</b>	Persentase Korban Bencana Alam dan Sosial Kabupaten / Kota yang Mendapat Perlindungan Sosial	Persen		Persen	100 Persen	<b>450,000,000</b>						100 Persen	<b>450,000,000</b>	
1.06.06.2.01.01	Penyediaan Makanan	Persentase Korban Bencana yang Menerima Bantuan Sosial Perumahan	100 Persen			100 Persen	450,000,000	Kab. Sumedang, Semua Kecamatan, Semua Kelurahan	[DANA KHUSUS] - Dana Transfer Umum - Dana Bagi Hasil		Akselerasi Pelayanan Dasar	Masyarakat Korban Bencana Alam / Sosial	100 Persen	450,000,000	Dinas Sosial, Pemberdayaan Perempuan dan Perlindungan Anak
1.06.06.2.01.02	Penyediaan Sandang	Persentase Korban Bencana yang Menerima Bantuan Sosial Sandang	100 Persen			100 Persen	0	Kab. Sumedang, Semua Kecamatan, Semua Kelurahan	[DANA KHUSUS] - Dana Transfer Umum - Dana Bagi Hasil		Akselerasi Pelayanan Dasar	Masyarakat Korban Bencana Alam / Sosial	100 Persen	0	Dinas Sosial, Pemberdayaan Perempuan dan Perlindungan Anak
1.06.06.2.01.03	Penyediaan Tempat Penampungan Pengungsi	Persentase Penyediaan Tempat Penampungan Pengungsi	100 Persen			100 Persen	0	Kab. Sumedang, Semua Kecamatan, Semua Kelurahan	[DANA KHUSUS] - Dana Transfer Umum - Dana Bagi Hasil		Akselerasi Pelayanan Dasar	Masyarakat Korban Bencana Alam / Sosial	100 Persen	0	Dinas Sosial, Pemberdayaan Perempuan dan Perlindungan Anak
1.06.06.2.01.04	Penanganan Khusus bagi Kelompok Rentan	Persentase Kelompok Rentan yang diberikan Pelayanan/Penanganan Khusus	100 Persen			100 Persen	0	Kab. Sumedang, Semua Kecamatan, Semua Kelurahan	[DANA KHUSUS] - Dana Transfer Umum - Dana Bagi Hasil		Akselerasi Pelayanan Dasar	Masyarakat Korban Bencana Alam / Sosial	100 Persen	0	Dinas Sosial, Pemberdayaan Perempuan dan Perlindungan Anak
1.06.06.2.01.05	Pelayanan Dukungan Psikososial	Persentase Korban Bencana yang diberi Pelayanan Psikososial	100 Persen			100 Persen	0	Semua Kabupaten/Kota, Semua Kecamatan, Semua Kelurahan	[DANA KHUSUS] - Dana Transfer Umum - Dana Bagi Hasil		Akselerasi Pelayanan Dasar	Masyarakat Korban Bencana Alam / Sosial	100 Persen	0	Dinas Sosial, Pemberdayaan Perempuan dan Perlindungan Anak
1.06.06.2.02	<b>Penyelenggaraan Pemberdayaan Masyarakat terhadap Kesiapsiagaan Bencana Kabupaten/Kota</b>	Jumlah Kegiatan Pemberdayaan Masyarakat terhadap Kesiapsiagaan Bencana Kabupaten/Kota	Kegiatan		Kegiatan	4 Kegiatan	<b>550,000,000</b>						4 Kegiatan	<b>550,000,000</b>	

**Penetapan Rencana Kerja Pemerintah Daerah (RKPD)  
Kabupaten Sumedang  
Tahun 2022**

Kode	Urusan/ Bidang Urusan/ Program/ Kegiatan/ Sub Kegiatan	Indikator Program/ Kegiatan/ Sub Kegiatan	Target Akhir Periode RPJMD	Realisasi Capaian RKPD Tahun 2020	Prakiraan Capaian Target RKPD Tahun 2021	Capaian Kinerja dan Kerangka Pendanaan						Kelompok Sasaran	Prakiraan Maju Rencana Tahun 2023		Perangkat Daerah Penanggung Jawab
						Target 2022	Pagu Indikatif	Lokasi	Sumber Dana	Prioritas			Target	Pagu Indikatif	
										Nasional	Daerah				
1.06.06.2.02.01	Koordinasi, Sosialisasi dan Pelaksanaan Kampung Siaga Bencana	Jumlah Pembentukan Kampung Siaga Bencana dan Keserasian Sosial	3 Desa			3 Desa	150,000,000	Kab. Sumedang, Semua Kecamatan, Semua Kelurahan	[DANA KHUSUS] - Dana Transfer Umum - Dana Bagi Hasil	Memperkuat Ketahanan Ekonomi Untuk Pertumbuhan Yang Berkualitas dan Berkeadilan	Akselerasi Pelayanan Dasar	Masyarakat Kab. Sumedang	3 Desa	150,000,000	Dinas Sosial, Pemberdayaan Perempuan dan Perlindungan Anak
1.06.06.2.02.02	Koordinasi, Sosialisasi dan Pelaksanaan Taruna Siaga Bencana	Jumlah Peserta Peningkatan Kapasitas Taruna Siaga Bencana (TAGANA)	55 Orang			55 Orang	400,000,000	Kab. Sumedang, Semua Kecamatan, Semua Kelurahan	[DANA KHUSUS] - Dana Transfer Umum - Dana Bagi Hasil	Memperkuat Ketahanan Ekonomi Untuk Pertumbuhan Yang Berkualitas dan Berkeadilan	Akselerasi Pelayanan Dasar	Masyarakat Kab. Sumedang	55 Orang	400,000,000	Dinas Sosial, Pemberdayaan Perempuan dan Perlindungan Anak
1.06.07	<b>PROGRAM PENGELOLAAN TAMAN MAKAM PAHLAWAN</b>	Persentase Makam Pahlawan dan daerah yang dipelihara	Persen		Persen	100 Persen	<b>350,000,000</b>						100 Persen	<b>350,000,000</b>	
1.06.07.2.01	<b>Pemeliharaan Taman Makam Pahlawan Nasional Kabupaten/Kota</b>	Jumlah Makam Pahlawan Nasional dan Daerah yang dipelihara	Lokasi		Lokasi	3 Lokasi	<b>350,000,000</b>						3 Lokasi	<b>350,000,000</b>	
1.06.07.2.01.01	Rehabilitasi Sarana dan Prasarana Taman Makam Pahlawan Nasional Kabupaten/Kota	Sarana dan Prasarana Taman Makam Pahlawan yang direhabilitasi	1 Lokasi			1 Lokasi	200,000,000	Kab. Sumedang, Semua Kecamatan, Semua Kelurahan	[DANA KHUSUS] - Dana Transfer Umum - Dana Bagi Hasil		Akselerasi Pelayanan Dasar	Makam Pahlawan dan Daerah di Kabupaten Sumedang	1 Lokasi	200,000,000	Dinas Sosial, Pemberdayaan Perempuan dan Perlindungan Anak
1.06.07.2.01.02	Pemeliharaan Taman Makam Pahlawan Nasional Kabupaten/Kota	Jumlah Makam Pahlawan yang dipelihara	3 Lokasi			3 Lokasi	75,000,000	Kab. Sumedang, Semua Kecamatan, Semua Kelurahan	[DANA KHUSUS] - Dana Transfer Umum - Dana Bagi Hasil		Akselerasi Pelayanan Dasar	Makam Pahlawan dan Daerah di Kabupaten Sumedang	3 Lokasi	75,000,000	Dinas Sosial, Pemberdayaan Perempuan dan Perlindungan Anak
1.06.07.2.01.03	Pengamanan Taman Makam Pahlawan Nasional Kabupaten/Kota	Jumlah Petugas Keamanan Taman Makam Pahlawan	4 Orang			4 Orang	75,000,000	Kab. Sumedang, Semua Kecamatan, Semua Kelurahan	[DANA KHUSUS] - Dana Transfer Umum - Dana Bagi Hasil		Akselerasi Pelayanan Dasar	Makam Pahlawan dan Daerah di Kabupaten Sumedang	4 Orang	75,000,000	Dinas Sosial, Pemberdayaan Perempuan dan Perlindungan Anak
2	<b>URUSAN PEMERINTAHAN WAJIB YANG TIDAK BERKAITAN DENGAN PELAYANAN DASAR</b>														
2.08	<b>URUSAN PEMERINTAHAN BIDANG PEMBERDAYAAN PEREMPUAN DAN PERLINDUNGAN ANAK</b>						<b>4,250,000,000</b>							<b>2,900,000,000</b>	
2.08.02	<b>PROGRAM PENGARUSUTAMAAN GENDER DAN PEMBERDAYAAN PEREMPUAN</b>	Persentase OPD Responsif Gender	Persen		Persen	16.13 Persen	<b>1,475,000,000</b>						16.13 Persen	<b>825,000,000</b>	
2.08.02.2.01	<b>Pelebagaan Pengarusutamaan Gender (PUG) pada Lembaga Kewenangan Kabupaten/Kota</b>	Jumlah Dokumen Gender Analysis Pathway Gender Budget Atatement (GAPGBS) Jumlah Dokumen Gender Analysis Pathway Gender Budget Statement (GAPGBS)	Dokumen Dokumen		Dokumen Dokumen	1 1 Dokumen	<b>250,000,000</b>						1 1 Dokumen	<b>250,000,000</b>	

**Penetapan Rencana Kerja Pemerintah Daerah (RKPD)  
Kabupaten Sumedang  
Tahun 2022**

Kode	Urusan/ Bidang Urusan/ Program/ Kegiatan/ Sub Kegiatan	Indikator Program/ Kegiatan/ Sub Kegiatan	Target Akhir Periode RPJMD	Realisasi Capaian RKPD Tahun 2020	Prakiraan Capaian Target RKPD Tahun 2021	Capaian Kinerja dan Kerangka Pendanaan						Kelompok Sasaran	Prakiraan Maju Rencana Tahun 2023		Perangkat Daerah Penanggung Jawab
						Target 2022	Pagu Indikatif	Lokasi	Sumber Dana	Prioritas			Target	Pagu Indikatif	
										Nasional	Daerah				
2.08.02.2.01.01	Koordinasi dan Sinkronisasi Perumusan Kebijakan Pelaksanaan PUG	Intensitas Koordinasi dan Sinkronisasi Perumusan Kebijakan Pelaksanaan PUG	4 Kali			4 Kali	0	Semua Kabupaten/Kota, Semua Kecamatan, Semua Kelurahan	[DANA KHUSUS] - Dana Transfer Umum - Dana Bagi Hasil		Akselerasi Pelayanan Dasar	Lembaga Pemerintah	4 Kali	0	Dinas Sosial, Pemberdayaan Perempuan dan Perlindungan Anak
2.08.02.2.01.02	Koordinasi dan Sinkronisasi Pelaksanaan PUG Kewenangan Kabupaten/Kota	Jumlah Peserta Koordinasi dan Sinkronisasi Pelaksanaan PUG Kewenangan Kabupaten/Kota	50 Orang			50 Orang	150,000,000	Kab. Sumedang, Semua Kecamatan, Semua Kelurahan	[DANA KHUSUS] - Dana Transfer Umum - Dana Bagi Hasil		Akselerasi Pelayanan Dasar	Lembaga Pemerintah	50 Orang	150,000,000	Dinas Sosial, Pemberdayaan Perempuan dan Perlindungan Anak
2.08.02.2.01.03	Advokasi Kebijakan dan Pendampingan Pelaksanaan PUG termasuk PPRG	Intensitas Pendampingan Pelaksanaan PUG termasuk PPRG	2 Kali			2 Kali	0	Semua Kabupaten/Kota, Semua Kecamatan, Semua Kelurahan	[DANA KHUSUS] - Dana Transfer Umum - Dana Bagi Hasil		Akselerasi Pelayanan Dasar	Lembaga Pemerintah	2 Kali	0	Dinas Sosial, Pemberdayaan Perempuan dan Perlindungan Anak
2.08.02.2.01.04	Sosialisasi kebijakan Pelaksanaan PUG termasuk PPRG	Jumlah Sosialisasi kebijakan Pelaksanaan PUG termasuk PPRG	2 Kali			2 Kali	100,000,000	Kab. Sumedang, Semua Kecamatan, Semua Kelurahan	[DANA KHUSUS] - Dana Transfer Umum - Dana Bagi Hasil		Akselerasi Pelayanan Dasar	Lembaga Pemerintah	2 Kali	100,000,000	Dinas Sosial, Pemberdayaan Perempuan dan Perlindungan Anak
2.08.02.2.02.2	<b>Pemberdayaan Perempuan Bidang Politik, Hukum, Sosial, dan Ekonomi pada Organisasi Kemasyarakatan Kewenangan Kabupaten/Kota</b>	Jumlah Kegiatan Pemberdayaan Perempuan Bidang Politik, Hukum, Sosial, dan Ekonomi pada Organisasi Kemasyarakatan	Kegiatan		Kegiatan	1 Kegiatan	600,000,000						1 Kegiatan	300,000,000	
2.08.02.2.02.01	Sosialisasi Peningkatan Partisipasi Perempuan di Bidang Politik, Hukum, Sosial dan Ekonomi	Jumlah Peserta Sosialisasi Peningkatan Partisipasi Perempuan di Bidang Politik, Hukum, Sosial dan Ekonomi	100 Orang			100 Orang	600,000,000	Kab. Sumedang, Semua Kecamatan, Semua Kelurahan	[DANA KHUSUS] - Dana Transfer Umum - Dana Bagi Hasil		Akselerasi Pelayanan Dasar	Perempuan pada Organisasi kemasyarakatan	100 Orang	300,000,000	Dinas Sosial, Pemberdayaan Perempuan dan Perlindungan Anak
2.08.02.2.02.02	Advokasi Kebijakan dan Pendampingan Peningkatan Partisipasi Perempuan dan Politik, Hukum, Sosial dan Ekonomi	Jumlah Peserta Advokasi Kebijakan dan Pendampingan Peningkatan Partisipasi Perempuan dan Politik, Hukum, Sosial dan Ekonomi	100 Orang			100 Orang	0	Kab. Sumedang, Semua Kecamatan, Semua Kelurahan	[DANA KHUSUS] - Dana Transfer Umum - Dana Bagi Hasil		Akselerasi Pelayanan Dasar	Perempuan pada Organisasi kemasyarakatan	100 Orang	0	Dinas Sosial, Pemberdayaan Perempuan dan Perlindungan Anak
2.08.02.2.03.3	<b>Penguatan dan Pengembangan Lembaga Penyedia Layanan Pemberdayaan Perempuan Kewenangan Kabupaten/Kota</b>	Jumlah Kegiatan Penguatan dan Pengembangan Lembaga Penyedia Layanan Pemberdayaan Perempuan	Kegiatan		Kegiatan	2 Kegiatan	625,000,000						2 Kegiatan	275,000,000	
2.08.02.2.03.01	Advokasi Kebijakan dan Pendampingan kepada Lembaga Penyedia Layanan Pemberdayaan Perempuan Kewenangan Kabupaten/Kota	Jumlah Peserta Advokasi Kebijakan dan Pendampingan Kepada Lembaga Penyedia Layanan Pemberdayaan Perempuan	100 Orang			100 Orang	0	Kab. Sumedang, Semua Kecamatan, Semua Kelurahan	[DANA KHUSUS] - Dana Transfer Umum - Dana Bagi Hasil		Akselerasi Pelayanan Dasar	Lembaga Penyedia Layanan Pemberdayaan Perempuan	100 Orang	0	Dinas Sosial, Pemberdayaan Perempuan dan Perlindungan Anak

**Penetapan Rencana Kerja Pemerintah Daerah (RKPD)  
Kabupaten Sumedang  
Tahun 2022**

Kode	Urusan/ Bidang Urusan/ Program/ Kegiatan/ Sub Kegiatan	Indikator Program/ Kegiatan/ Sub Kegiatan	Target Akhir Periode RPJMD	Realisasi Capaian RKPD Tahun 2020	Prakiraan Capaian Target RKPD Tahun 2021	Capaian Kinerja dan Kerangka Pendanaan						Kelompok Sasaran	Prakiraan Maju Rencana Tahun 2023		Perangkat Daerah Penanggung Jawab
						Target 2022	Pagu Indikatif	Lokasi	Sumber Dana	Prioritas			Target	Pagu Indikatif	
										Nasional	Daerah				
2.08.02.2.03.02	Peningkatan Kapasitas Sumber Daya Lembaga Penyedia Layanan Pemberdayaan Perempuan Kewenangan Kabupaten/Kota	Jumlah Perempuan Kepala Keluarga (PEKKA) Peserta Peningkatan Kapasitas Sumber Daya Lembaga Penyedia Layanan Pemberdayaan Perempuan	50 Kelompok			50 Kelompok	525,000,000	Kab. Sumedang, Semua Kecamatan, Semua Kelurahan	[DANA KHUSUS] - Dana Transfer Umum - Dana Bagi Hasil [DANA KHUSUS] - Bantuan Keuangan Khusus dari Pemerintah Daerah Provinsi		Akselerasi Pelayanan Dasar	Lembaga Penyedia Layanan Pemberdayaan Perempuan	50 Kelompok	175,000,000	Dinas Sosial, Pemberdayaan Perempuan dan Perlindungan Anak
2.08.02.2.03.03	Pengembangan Komunikasi, Informasi dan Edukasi (KIE) Pemberdayaan Perempuan Kewenangan Kabupaten/Kota	Jumlah Data Terpilah	1 Dokumen			1 Dokumen	100,000,000	Kab. Sumedang, Semua Kecamatan, Semua Kelurahan	[DANA KHUSUS] - Dana Transfer Umum - Dana Bagi Hasil		Akselerasi Pelayanan Dasar	Lembaga Penyedia Layanan Pemberdayaan Perempuan	1 Dokumen	100,000,000	Dinas Sosial, Pemberdayaan Perempuan dan Perlindungan Anak
2.08.03	<b>PROGRAM PERLINDUNGAN PEREMPUAN</b>	Persentase Perlindungan Perempuan Korban Kekerasan	Persen		Persen	100 Persen	<b>200,000,000</b>						100 Persen	<b>200,000,000</b>	
2.08.03.2.01	<b>Pencegahan Kekerasan terhadap Perempuan Lingkup Daerah Kabupaten/Kota</b>	Persentase Pencegahan Kekerasan terhadap Perempuan	Persen		Persen	100 Persen	<b>100,000,000</b>						100 Persen	<b>100,000,000</b>	
2.08.03.2.01.01	Koordinasi dan Sinkronisasi Pelaksanaan Kebijakan, Program dan Kegiatan Pencegahan Kekerasan terhadap Perempuan Lingkup Daerah Kabupaten/Kota	Jumlah Laporan Koordinasi dan Sinkronisasi Pelaksanaan Kebijakan, Program dan Kegiatan Pencegahan Kekerasan terhadap Perempuan	12 Bulan			12 Bulan	100,000,000	Semua Kabupaten/Kota, Semua Kecamatan, Semua Kelurahan	[DANA KHUSUS] - Dana Transfer Umum - Dana Bagi Hasil	Memperkuat Stabilitas Polhukhankam Dan Transformasi Pelayanan Publik	Akselerasi Pelayanan Dasar	Perempuan di Kabupaten Sumedang	12 Bulan	100,000,000	Dinas Sosial, Pemberdayaan Perempuan dan Perlindungan Anak
2.08.03.2.01.02	Advokasi Kebijakan dan Pendampingan Layanan Perlindungan Perempuan Kewenangan Kabupaten/Kota	Jumlah Peserta Advokasi Kebijakan dan Pendampingan Layanan Perlindungan Perempuan	50 Orang			50 Orang		Kab. Sumedang, Semua Kecamatan, Semua Kelurahan	[DANA KHUSUS] - Dana Transfer Umum - Dana Bagi Hasil	Memperkuat Stabilitas Polhukhankam Dan Transformasi Pelayanan Publik	Akselerasi Pelayanan Dasar	Perempuan di Kabupaten Sumedang	50 Orang	0	Dinas Sosial, Pemberdayaan Perempuan dan Perlindungan Anak
2.08.03.2.02	<b>Penyediaan Layanan Rujukan Lanjutan bagi Perempuan Korban Kekerasan yang Memerlukan Koordinasi Kewenangan Kabupaten/Kota</b>	Persentase Penyediaan Layanan Rujukan Lanjutan Perempuan Korban kekerasan yang memerlukan koordinasi	Orang		Orang	100 Orang	<b>100,000,000</b>						100 Orang	<b>100,000,000</b>	
2.08.03.2.02.01	Penyediaan Layanan Pengaduan Masyarakat bagi Perempuan Korban Kekerasan Kewenangan Kabupaten/Kota	Jumlah Laporan Layanan Pengaduan	12 Bulan			12 Bulan	100,000,000	Kab. Sumedang, Semua Kecamatan, Semua Kelurahan	[DANA KHUSUS] - Dana Transfer Umum - Dana Bagi Hasil		Akselerasi Pelayanan Dasar	Perempuan di Kabupaten Sumedang	12 Bulan	100,000,000	Dinas Sosial, Pemberdayaan Perempuan dan Perlindungan Anak



**Penetapan Rencana Kerja Pemerintah Daerah (RKPD)  
Kabupaten Sumedang  
Tahun 2022**

Kode	Urusan/ Bidang Urusan/ Program/ Kegiatan/ Sub Kegiatan	Indikator Program/ Kegiatan/ Sub Kegiatan	Target Akhir Periode RPJMD	Realisasi Capaian RKPD Tahun 2020	Prakiraan Capaian Target RKPD Tahun 2021	Capaian Kinerja dan Kerangka Pendanaan						Kelompok Sasaran	Prakiraan Maju Rencana Tahun 2023		Perangkat Daerah Penanggung Jawab
						Target 2022	Pagu Indikatif	Lokasi	Sumber Dana	Prioritas			Target	Pagu Indikatif	
										Nasional	Daerah				
2.08.03.2.02	Koordinasi dan Sinkronisasi Pelaksanaan Penyediaan Layanan Rujukan Lanjutan bagi Perempuan Korban Kekerasan Kewenangan Kabupaten/Kota	Jumlah Peserta Koordinasi dan Sinkronisasi Pelaksanaan Penyediaan Layanan Rujukan Lanjutan bagi Perempuan Korban Kekerasan	100 Orang			100 Orang		Kab. Sumedang, Semua Kecamatan, Semua Kelurahan	[DANA KHUSUS] - Dana Transfer Umum - Dana Bagi Hasil		Akselerasi Pelayanan Dasar	Perempuan di Kabupaten Sumedang	100 Orang		Dinas Sosial, Pemberdayaan Perempuan dan Perlindungan Anak
2.08.03.2.03	<b>Penguatan dan Pengembangan Lembaga Penyedia Layanan Perlindungan Perempuan Tingkat Daerah Kabupaten/Kota</b>	Jumlah Kegiatan Penguatan dan Pengembangan Lembaga Penyedia Layanan Perlindungan Perempuan Tingkat daerah	Kegiatan		Kegiatan	4 Kegiatan							4 Kegiatan		
2.08.03.2.03.01	Advokasi Kebijakan dan Pendampingan Penyediaan Sarana Prasarana Layanan bagi Perempuan Korban Kekerasan Kewenangan Kabupaten/Kota	Jumlah Peserta Advokasi Kebijakan dan Pendampingan Penyediaan Sarana Prasarana Layanan bagi Perempuan Korban Kekerasan	100 Orang			100 Orang		Kab. Sumedang, Semua Kecamatan, Semua Kelurahan	[DANA KHUSUS] - Dana Transfer Umum - Dana Bagi Hasil		Akselerasi Pelayanan Dasar	Perempuan Korban Kekerasan	100 Orang		Dinas Sosial, Pemberdayaan Perempuan dan Perlindungan Anak
2.08.03.2.03.02	Peningkatan Kapasitas Sumber Daya Lembaga Penyedia Layanan Penanganan bagi Perempuan Korban Kekerasan Kewenangan Kabupaten/Kota	Jumlah Peserta Peningkatan Kapasitas Sumber Daya Lembaga Penyedia Layanan Penanganan bagi Perempuan Korban Kekerasan	100 Orang			100 Orang		Kab. Sumedang, Semua Kecamatan, Semua Kelurahan	[DANA KHUSUS] - Dana Transfer Umum - Dana Bagi Hasil		Akselerasi Pelayanan Dasar	Perempuan Korban Kekerasan	100 Orang		Dinas Sosial, Pemberdayaan Perempuan dan Perlindungan Anak
2.08.03.2.03.03	Penyediaan Kebutuhan Spesifik bagi Perempuan dalam Situasi Darurat dan Kondisi Khusus Kewenangan Kabupaten/Kota	Jumlah Penerimaan Bantuan	50 Orang			50 Orang		Kab. Sumedang, Semua Kecamatan, Semua Kelurahan	[DANA KHUSUS] - Dana Transfer Umum - Dana Bagi Hasil		Akselerasi Pelayanan Dasar	Perempuan Korban Kekerasan	50 Orang		Dinas Sosial, Pemberdayaan Perempuan dan Perlindungan Anak
2.08.03.2.03.04	Penguatan Jejaring antar Lembaga Penyedia Layanan Perlindungan Perempuan Kewenangan Kabupaten/Kota	Jumlah Peserta Penguatan Jejaring antar Lembaga Penyedia Layanan Perlindungan Perempuan	100 Orang			100 Orang		Kab. Sumedang, Semua Kecamatan, Semua Kelurahan	[DANA KHUSUS] - Dana Transfer Umum - Dana Bagi Hasil		Akselerasi Pelayanan Dasar	Perempuan Korban Kekerasan	100 Orang		Dinas Sosial, Pemberdayaan Perempuan dan Perlindungan Anak
2.08.04	<b>PROGRAM PENINGKATAN KUALITAS KELUARGA</b>	Persentase Perempuan Yang Mendapatkan Pemberdayaan Dalam Peningkatan Ekonomi Keluarga	Persen		Persen	17,31 Persen	<b>700,000,000</b>						17,31 Persen	<b>400,000,000</b>	
2.08.04.2.01	<b>Peningkatan Kualitas Keluarga dalam Mewujudkan Kesetaraan Gender (KG) dan Hak Anak Tingkat Daerah Kabupaten/Kota</b>	Jumlah Kegiatan Peningkatan Kualitas Keluarga dalam Mewujudkan Kesetaraan Gender (KG) dan Hak Anak Tingkat Daerah	Kegiatan		Kegiatan	2 Kegiatan	<b>550,000,000</b>						2 Kegiatan	<b>250,000,000</b>	

**Penetapan Rencana Kerja Pemerintah Daerah (RKPD)  
Kabupaten Sumedang  
Tahun 2022**

Kode	Urusan/ Bidang Urusan/ Program/ Kegiatan/ Sub Kegiatan	Indikator Program/ Kegiatan/ Sub Kegiatan	Target Akhir Periode RPJMD	Realisasi Capaian RKPD Tahun 2020	Prakiraan Capaian Target RKPD Tahun 2021	Capaian Kinerja dan Kerangka Pendanaan						Kelompok Sasaran	Prakiraan Maju Rencana Tahun 2023		Perangkat Daerah Penanggung Jawab
						Target 2022	Pagu Indikatif	Lokasi	Sumber Dana	Prioritas			Target	Pagu Indikatif	
										Nasional	Daerah				
2.08.04.2.01.01	Advokasi Kebijakan dan Pendampingan untuk Mewujudkan KG dan Perlindungan Anak Kewenangan Kabupaten/Kota	Jumlah Peserta Advokasi Kebijakan dan Pendampingan untuk Mewujudkan KG dan Perlindungan Anak	100 Orang			100 Orang	0	Kab. Sumedang, Semua Kecamatan, Semua Kelurahan	[DANA KHUSUS] - Dana Transfer Umum - Dana Bagi Hasil	Memperkuat Ketahanan Ekonomi Untuk Pertumbuhan Yang Berkualitas dan Berkeadilan	Akselerasi Pelayanan Dasar	Perempuan di Kabupaten Sumedang	100 Orang	0	Dinas Sosial, Pemberdayaan Perempuan dan Perlindungan Anak
2.08.04.2.01.02	Pelaksanaan Komunikasi, Informasi dan Edukasi KG dan Perlindungan Anak bagi Keluarga Kewenangan Kabupaten/Kota	Jumlah Peserta Pelaksanaan Komunikasi, Informasi dan Edukasi KG dan Perlindungan Anak bagi Keluarga Tingkat Desa / Kelurahan (Desa / Kelurahan Layak Anak)	50 Orang			50 Orang	150,000,000	Kab. Sumedang, Semua Kecamatan, Semua Kelurahan	[DANA KHUSUS] - Dana Transfer Umum - Dana Bagi Hasil	Memperkuat Ketahanan Ekonomi Untuk Pertumbuhan Yang Berkualitas dan Berkeadilan	Akselerasi Pelayanan Dasar	Perempuan di Kabupaten Sumedang	50 Orang	150,000,000	Dinas Sosial, Pemberdayaan Perempuan dan Perlindungan Anak
2.08.04.2.01.03	Pengembangan Kegiatan Masyarakat untuk Peningkatan Kualitas Keluarga Kewenangan Kabupaten/Kota	Jumlah Peserta Sosialisasi Pengembangan Kegiatan Masyarakat untuk Peningkatan Kualitas Keluarga	100 Orang			100 Orang	400,000,000	Kab. Sumedang, Semua Kecamatan, Semua Kelurahan	[DANA KHUSUS] - Dana Transfer Umum - Dana Bagi Hasil [DANA KHUSUS] - Bantuan Keuangan Khusus dari Pemerintah Daerah Provinsi	Memperkuat Ketahanan Ekonomi Untuk Pertumbuhan Yang Berkualitas dan Berkeadilan	Akselerasi Pelayanan Dasar	Perempuan di Kabupaten Sumedang	100 Orang	100,000,000	Dinas Sosial, Pemberdayaan Perempuan dan Perlindungan Anak
2.08.04.2.02	<b>Penguatan dan Pengembangan Lembaga Penyedia Layanan Peningkatan Kualitas Keluarga dalam Mewujudkan KG dan Hak Anak yang Wilayah Kerjanya dalam Daerah Kabupaten/Kota</b>	Jumlah Kegiatan Penguatan dan pengembangan Lembaga Penyedia Layanan Peningkatan Kualitas Keluarga dalam Mewujudkan KG dan Hak Anak yang wilayah kerjanya dalam Daerah	Kegiatan		Kegiatan	3 Kegiatan	0						3 Kegiatan	0	
2.08.04.2.02.01	Advokasi Kebijakan dan Pendampingan Pengembangan Lembaga Penyedia Layanan Peningkatan Kualitas Keluarga Tingkat Daerah Kabupaten/Kota	Jumlah Peserta Advokasi Kebijakan dan Pendampingan Pengembangan Lembaga Penyedia Layanan Peningkatan Kualitas Keluarga	100 Orang			100 Orang	0	Kab. Sumedang, Semua Kecamatan, Semua Kelurahan	[DANA KHUSUS] - Dana Transfer Umum - Dana Bagi Hasil		Akselerasi Pelayanan Dasar	Perempuan di Kab. Sumedang	100 Orang	0	Dinas Sosial, Pemberdayaan Perempuan dan Perlindungan Anak
2.08.04.2.02.02	Peningkatan Kapasitas Sumber Daya Lembaga Penyedia Layanan Peningkatan Kualitas Keluarga Tingkat Daerah Kabupaten/Kota	Jumlah Peserta Peningkatan Kapasitas Sumber Daya Lembaga Penyedia Layanan Peningkatan Kualitas Keluarga	100 Orang			100 Orang	0	Kab. Sumedang, Semua Kecamatan, Semua Kelurahan	[DANA KHUSUS] - Dana Transfer Umum - Dana Bagi Hasil		Akselerasi Pelayanan Dasar	Perempuan di Kab. Sumedang	100 Orang	0	Dinas Sosial, Pemberdayaan Perempuan dan Perlindungan Anak
2.08.04.2.02.03	Penguatan Jejaring antar Lembaga Penyedia Layanan Peningkatan Kualitas Keluarga Tingkat Daerah Kabupaten/Kota	Jumlah Peserta Penguatan Jejaring antar Lembaga Penyedia Layanan Peningkatan Kualitas Keluarga	100 Orang			100 Orang	0	Kab. Sumedang, Semua Kecamatan, Semua Kelurahan	[DANA KHUSUS] - Dana Transfer Umum - Dana Bagi Hasil		Akselerasi Pelayanan Dasar	Perempuan di Kab. Sumedang	100 Orang	0	Dinas Sosial, Pemberdayaan Perempuan dan Perlindungan Anak

**Penetapan Rencana Kerja Pemerintah Daerah (RKPD)  
Kabupaten Sumedang  
Tahun 2022**

Kode	Urusan/ Bidang Urusan/ Program/ Kegiatan/ Sub Kegiatan	Indikator Program/ Kegiatan/ Sub Kegiatan	Target Akhir Periode RPJMD	Realisasi Capaian RKPD Tahun 2020	Prakiraan Capaian Target RKPD Tahun 2021	Capaian Kinerja dan Kerangka Pendanaan					Kelompok Sasaran	Prakiraan Maju Rencana Tahun 2023		Perangkat Daerah Penanggung Jawab	
						Target 2022	Pagu Indikatif	Lokasi	Sumber Dana	Prioritas		Target	Pagu Indikatif		
										Nasional					Daerah
2 08 04	2.0 3	<b>Penyediaan Layanan bagi Keluarga dalam Mewujudkan KG dan Hak Anak yang Wilayah Kerjanya dalam Daerah Kabupaten/Kota</b>	Jumlah Kegiatan Penguatan Pelaksanaan Penyediaan dan Pembentukan Layanan bagi Keluarga dalam Mewujudkan KG dan Perlindungan Anak	Kegiatan	Kegiatan	1 Kegiatan	150,000,000					1 Kegiatan	150,000,000		
2 08 04	2.0 3 01	Pelaksanaan Penyediaan Layanan Komprehensif bagi Keluarga dalam Mewujudkan KG dan Perlindungan Anak yang Wilayah Kerjanya dalam Daerah Kabupaten/Kota	Jumlah Peserta Kegiatan Penguatan Pelaksanaan Penyediaan dan Pembentukan Layanan bagi Keluarga dalam Mewujudkan KG dan Perlindungan Anak	50 Orang		50 Orang	150,000,000	Kab. Sumedang, Semua Kecamatan, Semua Kelurahan	[DANA KHUSUS] - Dana Transfer Umum - Dana Bagi Hasil	Akselerasi Pelayanan Dasar	Perempuan di kabupaten Sumedang	50 Orang	150,000,000	Dinas Sosial, Pemberdayaan Perempuan dan Perlindungan Anak	
2 08 05		<b>PROGRAM PENGELOLAAN SISTEM DATA GENDER DAN ANAK</b>	Peresentase Ketersediaan Data Gender dan Anak	Persen	Persen	100 Persen	100,000,000					100 Persen	100,000,000		
2 08 05	2.0 1	<b>Pengumpulan, Pengolahan Analisis dan Penyajian Data Gender dan Anak Dalam Kelembagaan Data di Tingkat Daerah Kabupaten/Kota</b>	Jumlah Dokumen Data gender dan Anak	Dokumen	Dokumen	1 Dokumen	100,000,000					1 Dokumen	100,000,000		
2 08 05	2.0 1 01	Penyediaan Data Gender dan Anak di Kewenangan Kabupaten/Kota	Jumlah Ketersediaan Komponen Data Gender dan Anak	7 Komponen		7 Komponen	100,000,000	Kab. Sumedang, Semua Kecamatan, Semua Kelurahan	[DANA KHUSUS] - Dana Transfer Umum - Dana Bagi Hasil	Akselerasi Pelayanan Dasar	Lembaga Layanan	7 Komponen	100,000,000	Dinas Sosial, Pemberdayaan Perempuan dan Perlindungan Anak	
2 08 05	2.0 1 02	Penyajian dan Pemanfaatan Data Gender dan Anak dalam Kelembagaan Data di Kewenangan Kabupaten/Kota	Jumlah Peserta Penguatan Penyajian dan Pemanfaatan Data Gender dan Anak dalam Kelembagaan Data di Kewenangan Kabupaten/Kota	100 Orang		100 Orang	0	Kab. Sumedang, Semua Kecamatan, Semua Kelurahan	[DANA KHUSUS] - Dana Transfer Umum - Dana Bagi Hasil	Akselerasi Pelayanan Dasar	Lembaga Layanan	100 Orang	0	Dinas Sosial, Pemberdayaan Perempuan dan Perlindungan Anak	
2 08 06		<b>PROGRAM PEMENUHAN HAK ANAK (PHA)</b>	Persentase Lembaga Pemenuhan Hak Anak	Persen	Persen	19.13 Persen	1,250,000,000					19.13 Persen	850,000,000		
2 08 06	2.0 1	<b>Pelebagaan PHA pada Lembaga Pemerintah, Nonpemerintah, dan Dunia Usaha Kewenangan Kabupaten/Kota</b>	Jumlah Kegiatan Pengembangan Lembaga Penyedia Layanan Peningkatan Kualitas Hidup Anak	Kegiatan	Kegiatan	1 Kegiatan	200,000,000					1 Kegiatan	200,000,000		
2 08 06	2.0 1 01	Advokasi Kebijakan dan Pendampingan Pemenuhan Hak Anak pada Lembaga Pemerintah, Non Pemerintah, Media dan Dunia Usaha Kewenangan Kabupaten/Kota	Jumlah Peserta Advokasi Kebijakan dan Pendampingan Pemenuhan Hak Anak pada Lembaga Pemerintah, Non Pemerintah, Media dan Dunia Usaha	50 Orang		50 Orang	0	Kab. Sumedang, Semua Kecamatan, Semua Kelurahan	[DANA KHUSUS] - Dana Transfer Umum - Dana Bagi Hasil	Meningkatkan Sumber Daya Manusia Yang Berkualitas Dan Berdaya Saing	Akselerasi Pelayanan Dasar	Anak di Kabupaten Sumedang	50 Orang	0	Dinas Sosial, Pemberdayaan Perempuan dan Perlindungan Anak

**Penetapan Rencana Kerja Pemerintah Daerah (RKPD)  
Kabupaten Sumedang  
Tahun 2022**

Kode	Urusan/ Bidang Urusan/ Program/ Kegiatan/ Sub Kegiatan	Indikator Program/ Kegiatan/ Sub Kegiatan	Target Akhir Periode RPJMD	Realisasi Capaian RKPD Tahun 2020	Prakiraan Capaian Target RKPD Tahun 2021	Capaian Kinerja dan Kerangka Pendanaan						Kelompok Sasaran	Prakiraan Maju Rencana Tahun 2023		Perangkat Daerah Penanggung Jawab
						Target 2022	Pagu Indikatif	Lokasi	Sumber Dana	Prioritas			Target	Pagu Indikatif	
										Nasional	Daerah				
2 08 06 2.0 02	Koordinasi dan Sinkronisasi Pelembagaan Pemenuhan Hak Anak Kewenangan Kabupaten/Kota	Jumlah Laporan Koordinasi dan Sinkronisasi Pelembagaan Pemenuhan Hak Anak	12 Bulan			12 Bulan	200,000,000	Kab. Sumedang, Semua Kecamatan, Semua Kelurahan	[DANA KHUSUS] - Dana Transfer Umum - Dana Bagi Hasil	Meningkatkan Sumber Daya Manusia Yang Berkualitas Dan Berdaya Saing	Akselerasi Pelayanan Dasar	Anak di Kabup[aten Sumedang	12 Bulan	200,000,000	Dinas Sosial, Pemberdayaan Perempuan dan Perlindungan Anak
2 08 06 2.0 2	<b>Penguatan dan Pengembangan Lembaga Penyedia Layanan Peningkatan Kualitas Hidup Anak Kewenangan Kabupaten/Kota</b>	Jumlah Kegiatan Pengembangan Lembaga Penyedia Layanan Peningkatan Kualitas Hidup Anak	Kegiatan		Kegiatan	4 Kegiatan	<b>1,050,000,000</b>						4 Kegiatan	<b>650,000,000</b>	
2 08 06 2.0 01	Penyediaan Layanan Peningkatan Kualitas Hidup Anak Kewenangan Kabupaten/Kota	Jumlah Laporan Layanan Peningkatan Kualitas hidup Anak	12 Bulan			12 Bulan	150,000,000	Kab. Sumedang, Semua Kecamatan, Semua Kelurahan	[DANA KHUSUS] - Dana Transfer Umum - Dana Bagi Hasil		Akselerasi Pelayanan Dasar	Lembaga Layanan Peningkatan Kualitas Hidup Anak	12 Bulan	150,000,000	Dinas Sosial, Pemberdayaan Perempuan dan Perlindungan Anak
2 08 06 2.0 02	Koordinasi dan Sinkronisasi Pelaksanaan Pendampingan Peningkatan Kualitas Hidup Anak Tingkat Daerah Kabupaten/Kota	Jumlah Laporan Koordinasi dan Sinkronisasi Pelaksanaan Pendampingan Peningkatan Kualitas Hidup Anak	12 Bulan			12 Bulan	250,000,000	Kab. Sumedang, Semua Kecamatan, Semua Kelurahan	[DANA KHUSUS] - Dana Transfer Umum - Dana Bagi Hasil		Akselerasi Pelayanan Dasar	Lembaga Layanan Peningkatan Kualitas Hidup Anak	12 Bulan	250,000,000	Dinas Sosial, Pemberdayaan Perempuan dan Perlindungan Anak
2 08 06 2.0 03	Pengembangan Komunikasi, Informasi dan Edukasi Pemenuhan Hak Anak bagi Lembaga Penyedia Layanan Peningkatan Kualitas Hidup Anak Tingkat Daerah Kabupaten/Kota	Jumlah Peserta Pengembangan Komunikasi, Informasi dan Edukasi Pemenuhan Hak Anak bagi Lembaga Penyedia Layanan Peningkatan Kualitas Hidup Anak	50 Orang			50 Orang	200,000,000	Kab. Sumedang, Semua Kecamatan, Semua Kelurahan	[DANA KHUSUS] - Dana Transfer Umum - Dana Bagi Hasil		Akselerasi Pelayanan Dasar	Lembaga Layanan Peningkatan Kualitas Hidup Anak	50 Orang	100,000,000	Dinas Sosial, Pemberdayaan Perempuan dan Perlindungan Anak
2 08 06 2.0 04	Penguatan Jejaring antar Lembaga Penyedia Layanan Peningkatan Kualitas Hidup Anak Tingkat Daerah Kabupaten/Kota	Jumlah Pelaksanaan Kegiatan Penguatan Jejaring antar Lembaga Penyedia Layanan Peningkatan Kualitas Hidup Anak	50 Orang			50 Orang	450,000,000	Kab. Sumedang, Semua Kecamatan, Semua Kelurahan	[DANA KHUSUS] - Dana Transfer Umum - Dana Bagi Hasil [DANA KHUSUS] - Bantuan Keuangan Khusus dari Pemerintah Daerah Provinsi		Akselerasi Pelayanan Dasar	Lembaga Layanan Peningkatan Kualitas Hidup Anak	50 Orang	150,000,000	Dinas Sosial, Pemberdayaan Perempuan dan Perlindungan Anak
2 08 07	<b>PROGRAM PERLINDUNGAN KHUSUS ANAK</b>	Persentase Perlindungan Khusus Anak	Persen		Persen	100 Persen	<b>525,000,000</b>						100 Persen	<b>525,000,000</b>	
2 08 07 2.0 1	<b>Pencegahan Kekerasan Terhadap Anak yang Melibatkan para Pihak Lingkup Daerah Kabupaten/Kota</b>	Jumlah Kegiatan Pencegahan Kekerasan Terhadap Anak	Kegiatan		Kegiatan	1 Kegiatan	<b>150,000,000</b>						1 Kegiatan	<b>150,000,000</b>	

**Penetapan Rencana Kerja Pemerintah Daerah (RKPD)  
Kabupaten Sumedang  
Tahun 2022**

Kode	Urusan/ Bidang Urusan/ Program/ Kegiatan/ Sub Kegiatan	Indikator Program/ Kegiatan/ Sub Kegiatan	Target Akhir Periode RPJMD	Realisasi Capaian RKPD Tahun 2020	Prakiraan Capaian Target RKPD Tahun 2021	Capaian Kinerja dan Kerangka Pendanaan					Kelompok Sasaran	Prakiraan Maju Rencana Tahun 2023		Perangkat Daerah Penanggung Jawab	
						Target 2022	Pagu Indikatif	Lokasi	Sumber Dana	Prioritas		Target	Pagu Indikatif		
										Nasional					Daerah
2.08.07.2.01	Advokasi Kebijakan dan Pendampingan Pelaksanaan Kebijakan, Program dan Kegiatan Pencegahan Kekerasan terhadap Anak Kewenangan Kabupaten/Kota	Jumlah Peserta Advokasi Kebijakan dan Pendampingan Pelaksanaan Kebijakan, Program dan Kegiatan Pencegahan Kekerasan terhadap Anak	50 Orang			50 Orang		Kab. Sumedang, Semua Kecamatan, Semua Kelurahan	[DANA KHUSUS] - Dana Transfer Umum - Dana Bagi Hasil	Revolusi Mental dan Pembangunan Kebudayaan	Akselerasi Pelayanan Dasar	Anak di Kabupaten Sumedang	50 Orang		Dinas Sosial, Pemberdayaan Perempuan dan Perlindungan Anak
2.08.07.2.02	Koordinasi dan Sinkronisasi Pencegahan Kekerasan terhadap Anak Kewenangan Kabupaten/Kota	Jumlah Peserta Koordinasi dan Sinkronisasi Pencegahan Kekerasan terhadap Anak	50 Orang			50 Orang	150,000,000	Semua Kabupaten/Kota, Semua Kecamatan, Semua Kelurahan	[DANA KHUSUS] - Dana Transfer Umum - Dana Bagi Hasil	Revolusi Mental dan Pembangunan Kebudayaan	Akselerasi Pelayanan Dasar	Anak di Kabupaten Sumedang	50 Orang	150,000,000	Dinas Sosial, Pemberdayaan Perempuan dan Perlindungan Anak
2.08.07.2.02	<b>Penyediaan Layanan bagi Anak yang Memerlukan Perlindungan Khusus yang Memerlukan Koordinasi Tingkat Daerah Kabupaten/Kota</b>	Persentase Layanan Pengaduan Anak yang dibentuk	Persen		Persen	32.85 Persen	<b>375,000,000</b>						32.85 Persen	<b>375,000,000</b>	
2.08.07.2.02	Penyediaan Layanan Pengaduan Masyarakat bagi Anak yang Memerlukan Perlindungan Khusus Tingkat Daerah Kabupaten/Kota	Jumlah Lembaga Layanan Pengaduan Anak yang dibentuk	91 PATBM			91 PATBM	200,000,000	Kab. Sumedang, Semua Kecamatan, Semua Kelurahan	[DANA KHUSUS] - Dana Transfer Umum - Dana Bagi Hasil		Akselerasi Pelayanan Dasar	Anak di Kabupaten Sumedang	91 PATBM	200,000,000	Dinas Sosial, Pemberdayaan Perempuan dan Perlindungan Anak
2.08.07.2.02	Koordinasi dan Sinkronisasi Pelaksanaan Pendampingan Anak yang Memerlukan Perlindungan Khusus Kewenangan Kabupaten/Kota	Jumlah laporan Koordinasi dan Sinkronisasi Pelaksanaan Pendampingan Anak yang Memerlukan Perlindungan Khusus	12 Bulan			12 Bulan	75,000,000	Kab. Sumedang, Semua Kecamatan, Semua Kelurahan	[DANA KHUSUS] - Dana Transfer Umum - Dana Bagi Hasil		Akselerasi Pelayanan Dasar	Anak di Kabupaten Sumedang	12 Bulan	75,000,000	Dinas Sosial, Pemberdayaan Perempuan dan Perlindungan Anak
2.08.07.2.03	Pengembangan Komunikasi, Informasi dan Edukasi Anak yang Memerlukan Perlindungan Khusus Kewenangan Kabupaten/Kota	Jumlah Peserta Pengembangan Komunikasi, Informasi dan Edukasi Anak yang Memerlukan Perlindungan Khusus Kewenangan Kabupaten/Kota	100 Orang			100 Orang	100,000,000	Kab. Sumedang, Semua Kecamatan, Semua Kelurahan	[DANA KHUSUS] - Dana Transfer Umum - Dana Bagi Hasil		Akselerasi Pelayanan Dasar	Anak di Kabupaten Sumedang	100 Orang	100,000,000	Dinas Sosial, Pemberdayaan Perempuan dan Perlindungan Anak
2.08.07.2.04	Penguatan Jejaring antar Lembaga Penyedia Layanan Anak yang Memerlukan Perlindungan Khusus Kewenangan Kabupaten/Kota	Jumlah Peserta Penguatan Jejaring antar Lembaga Penyedia Layanan Anak yang Memerlukan Perlindungan Khusus Kewenangan Kabupaten/Kota	100 Orang			100 Orang		Kab. Sumedang, Semua Kecamatan, Semua Kelurahan	[DANA KHUSUS] - Dana Transfer Umum - Dana Bagi Hasil		Akselerasi Pelayanan Dasar	Anak di Kabupaten Sumedang	100 Orang		Dinas Sosial, Pemberdayaan Perempuan dan Perlindungan Anak

**Penetapan Rencana Kerja Pemerintah Daerah (RKPD)  
Kabupaten Sumedang  
Tahun 2022**

Kode	Urusan/ Bidang Urusan/ Program/ Kegiatan/ Sub Kegiatan	Indikator Program/ Kegiatan/ Sub Kegiatan	Target Akhir Periode RPJMD	Realisasi Capaian RKPD Tahun 2020	Prakiraan Capaian Target RKPD Tahun 2021	Capaian Kinerja dan Kerangka Pendanaan						Kelompok Sasaran	Prakiraan Maju Rencana Tahun 2023		Perangkat Daerah Penanggung Jawab
						Target 2022	Pagu Indikatif	Lokasi	Sumber Dana	Prioritas			Target	Pagu Indikatif	
										Nasional	Daerah				
2.08.07.2.03	<b>Penguatan dan Pengembangan Lembaga Penyedia Layanan bagi Anak yang Memerlukan Perlindungan Khusus Tingkat Daerah Kabupaten/Kota</b>	umlah Kegiatan Penguatan dan Pengembangan Lembaga Penyedia Layanan Bagi Anak yang memerlukan Perlindungan Khusus Tingkat Daerah Kabupaten / kota	Persen		Persen	100 Persen	0						100 Persen	0	
2.08.07.2.03.01	Koordinasi dan Sinkronisasi Penyediaan Sarana Prasarana Layanan bagi Anak yang Memerlukan Perlindungan Khusus Tingkat Daerah Kabupaten/Kota	Jumlah Peserta Koordinasi dan Sinkronisasi Penyediaan Sarana Prasarana Layanan bagi Anak yang Memerlukan Perlindungan Khusus	100 Orang			100 Orang	0	Kab. Sumedang, Semua Kecamatan, Semua Kelurahan	[DANA KHUSUS] - Dana Transfer Umum - Dana Bagi Hasil		Akselerasi Pelayanan Dasar	Anak di Kabupaten Sumedang	100 Orang	0	Dinas Sosial, Pemberdayaan Perempuan dan Perlindungan Anak
2.08.07.2.03.02	Koordinasi dan Sinkronisasi Peningkatan Kapasitas Sumber Daya Lembaga Penyedia Layanan Anak yang Memerlukan Perlindungan Khusus Tingkat Daerah Kabupaten/Kota	Jumlah Peserta Koordinasi dan Sinkronisasi Peningkatan Kapasitas Sumber Daya Lembaga Penyedia Layanan Anak yang Memerlukan Perlindungan Khusus	100 Orang			100 Orang	0	Semua Kabupaten/Kota, Semua Kecamatan, Semua Kelurahan	[DANA KHUSUS] - Dana Transfer Umum - Dana Bagi Hasil		Akselerasi Pelayanan Dasar	Anak di Kabupaten Sumedang	100 Orang	0	Dinas Sosial, Pemberdayaan Perempuan dan Perlindungan Anak
2.08.07.2.03.03	Koordinasi dan Sinkronisasi Penguatan Jejaring antar Lembaga Penyedia Layanan Anak yang Memerlukan Perlindungan Khusus Tingkat Daerah Kabupaten/Kota	Jumlah Peserta Koordinasi dan Sinkronisasi Penguatan Jejaring antar Lembaga Penyedia Layanan Anak yang Memerlukan Perlindungan Khusus	100 Orang			100 Orang	0	Kab. Sumedang, Semua Kecamatan, Semua Kelurahan	[DANA KHUSUS] - Dana Transfer Umum - Dana Bagi Hasil		Akselerasi Pelayanan Dasar	Anak di Kabupaten Sumedang	100 Orang	0	Dinas Sosial, Pemberdayaan Perempuan dan Perlindungan Anak
2	<b>URUSAN PEMERINTAHAN WAJIB YANG TIDAK BERKAITAN DENGAN PELAYANAN DASAR</b>														
2.07	<b>URUSAN PEMERINTAHAN BIDANG TENAGA KERJA</b>						<b>16,232,256,844</b>						<b>21,820,000,000</b>		
2.07.01	<b>PROGRAM PENUNJANG URUSAN PEMERINTAHAN DAERAH KABUPATEN/KOTA</b>	Persentase Ketersediaan Dokumen Perencanaan, Penganggaran, dan Evaluasi Kinerja Perangkat Daerah yang tepat waktu dan sesuai peraturan perundang-undangan	persen		persen	100 persen	<b>8,257,256,844</b>						100 persen	<b>9,020,000,000</b>	
2.07.01.2.01	<b>Perencanaan, Penganggaran, dan Evaluasi Kinerja Perangkat Daerah</b>	Jumlah Laporan Penyusunan Perencanaan, Penganggaran, dan Evaluasi Kinerja Perangkat Daerah Jumlah Laporan Penyusunan Perencanaan, Penganggaran, dan Evaluasi Kinerja Perangkat Daerah	dokumen persen		dokumen persen	6 dokumen 100 persen	<b>135,000,000</b>						6 dokumen 100 persen	<b>180,000,000</b>	

**Penetapan Rencana Kerja Pemerintah Daerah (RKPD)  
Kabupaten Sumedang  
Tahun 2022**

Kode	Urusan/ Bidang Urusan/ Program/ Kegiatan/ Sub Kegiatan	Indikator Program/ Kegiatan/ Sub Kegiatan	Target Akhir Periode RPJMD	Realisasi Capaian RKPD Tahun 2020	Prakiraan Capaian Target RKPD Tahun 2021	Capaian Kinerja dan Kerangka Pendanaan						Kelompok Sasaran	Prakiraan Maju Rencana Tahun 2023		Perangkat Daerah Penanggung Jawab
						Target 2022	Pagu Indikatif	Lokasi	Sumber Dana	Prioritas			Target	Pagu Indikatif	
										Nasional	Daerah				
2.07.01.2.01.01	Penyusunan Dokumen Perencanaan Perangkat Daerah	Jumlah Pelayanan Administrasi Perkantoran	100 persen			100 persen	30,000,000	Kab. Sumedang, Semua Kecamatan, Semua Kelurahan	[DANA KHUSUS] - PENDAPATAN ASLI DAERAH	Memperkuat Infrastruktur Untuk Mendukung Pengembangan Ekonomi Dan Pelayanan Dasar	Akselerasi Pemulihan Ekonomi	Pegawai Disnaker	100 persen	40,000,000	Dinas Tenaga Kerja dan Transmigrasi
2.07.01.2.01.02	Koordinasi dan Penyusunan Dokumen RKA-SKPD	Jumlah Dokumen Perubahan RKA-SKPD Jumlah Dokumen RKA-SKPD	1 Dokumen 1 Dokumen			1 Dokumen 1 Dokumen	15,000,000	Kab. Sumedang, Semua Kecamatan, Semua Kelurahan	[DANA KHUSUS] - PENDAPATAN ASLI DAERAH	Memperkuat Infrastruktur Untuk Mendukung Pengembangan Ekonomi Dan Pelayanan Dasar	Akselerasi Pemulihan Ekonomi	Pegawai Disnaker	1 Dokumen 1 Dokumen	30,000,000	Dinas Tenaga Kerja dan Transmigrasi
2.07.01.2.01.04	Koordinasi dan Penyusunan DPA-SKPD	Jumlah Dokumen DPA-SKPD Jumlah Dokumen Perubahan DPA-SKPD	1 Dokumen 1 Dokumen			1 Dokumen 1 Dokumen	15,000,000		[DANA KHUSUS] - PENDAPATAN ASLI DAERAH		Penguatan Inovasi Pelayanan Publik dan Tata Kelola Pemerintahan	Pegawai Disnaker	1 Dokumen 1 Dokumen	30,000,000	Dinas Tenaga Kerja dan Transmigrasi
2.07.01.2.01.06	Koordinasi dan Penyusunan Laporan Capaian Kinerja dan Ikhtisar Realisasi Kinerja SKPD	Jumlah Dokumen Laporan Kinerja SKPD	6 Dokumen			6 Dokumen	75,000,000	Kab. Sumedang, Semua Kecamatan, Semua Kelurahan	[DANA KHUSUS] - PENDAPATAN ASLI DAERAH	Memperkuat Infrastruktur Untuk Mendukung Pengembangan Ekonomi Dan Pelayanan Dasar	Akselerasi Pemulihan Ekonomi	Pegawai Disnaker	6 Dokumen	80,000,000	Dinas Tenaga Kerja dan Transmigrasi
<b>2.07.01.2.02</b>	<b>Administrasi Keuangan Perangkat Daerah</b>	Jumlah Laporan Administrasi Keuangan Perangkat Daerah	Bulan		Bulan	12 Bulan	<b>6,791,912,844</b>						12 Bulan	<b>7,050,000,000</b>	
2.07.01.2.02.01	Penyediaan Gaji dan Tunjangan ASN	Jumlah laporan penerimaan Gaji dan Tunjangan PNS	47 Orang			47 Orang	6,756,912,844	Kab. Sumedang, Semua Kecamatan, Semua Kelurahan	[DANA KHUSUS] - PENDAPATAN ASLI DAERAH		Akselerasi Pemulihan Ekonomi	Pegawai Disnakertrans	47 Orang	7,000,000,000	Dinas Tenaga Kerja dan Transmigrasi
2.07.01.2.02.07	Koordinasi dan Penyusunan Laporan Keuangan Bulanan/Triwulanan/ Semesteran SKPD	Jumlah Dokumen Laporan Keuangan SKPD	12 Dokumen			12 Dokumen	35,000,000	Kab. Sumedang, Semua Kecamatan, Semua Kelurahan	[DANA KHUSUS] - PENDAPATAN ASLI DAERAH		Akselerasi Pemulihan Ekonomi	Pegawai Disnakertrans	12 Dokumen	50,000,000	Dinas Tenaga Kerja dan Transmigrasi
2.07.01.2.02.05	<b>Administrasi Kepegawaian Perangkat Daerah</b>	Jumlah Laporan Administrasi Kepegawaian Perangkat Daerah Jumlah Pakaian Dinas Beserta Atribut Kelengkapannya	Bulan stel		Bulan stel	12 Bulan 49 stel	<b>20,000,000</b>						12 Bulan 49 stel	<b>50,000,000</b>	
2.07.01.2.02.03	Pendataan dan Pengolahan Administrasi Kepegawaian	Cakupan Peningkatan Disiplin Aparatur; Cakupan Pengelolaan Administrasi Kepegawaian SKPD; Cakupan Fasilitasi Pindah/Purna Tugas; Cakupan Peningkatan Kapasitas Sumber Daya Aparatur	12 Bulan			12 Bulan	20,000,000	Kab. Sumedang, Semua Kecamatan, Semua Kelurahan	[DANA KHUSUS] - PENDAPATAN ASLI DAERAH		Akselerasi Pemulihan Ekonomi	Pegawai Disnakertrans	12 Bulan	50,000,000	Dinas Tenaga Kerja dan Transmigrasi
2.07.01.2.02.06	<b>Administrasi Umum Perangkat Daerah</b>	Jumlah Laporan Administrasi Umum Perangkat Daerah	Bulan		Bulan	12 Bulan	<b>510,344,000</b>						12 Bulan	<b>790,000,000</b>	



**Penetapan Rencana Kerja Pemerintah Daerah (RKPD)  
Kabupaten Sumedang  
Tahun 2022**

Kode	Urusan/ Bidang Urusan/ Program/ Kegiatan/ Sub Kegiatan	Indikator Program/ Kegiatan/ Sub Kegiatan	Target Akhir Periode RPJMD	Realisasi Capaian RKPD Tahun 2020	Prakiraan Capaian Target RKPD Tahun 2021	Capaian Kinerja dan Kerangka Pendanaan						Kelompok Sasaran	Prakiraan Maju Rencana Tahun 2023		Perangkat Daerah Penanggung Jawab
						Target 2022	Pagu Indikatif	Lokasi	Sumber Dana	Prioritas			Target	Pagu Indikatif	
										Nasional	Daerah				
2.07.01.2.06.02	Penyediaan Peralatan dan Perlengkapan Kantor	Jumlah peralatan dan perlengkapan kantor	100 persen			100 persen	50,000,000	Kab. Sumedang, Semua Kecamatan, Semua Kelurahan	[DANA KHUSUS] - PENDAPATAN ASLI DAERAH		Akselerasi Pemulihan Ekonomi	Pegawai Disnakertrans	100 persen	100,000,000	Dinas Tenaga Kerja dan Transmigrasi
2.07.01.2.06.04	Penyediaan Bahan Logistik Kantor	Jumlah Pelayanan Administrasi Perkantoran	12 Bulan			12 Bulan	30,000,000	Kab. Sumedang, Semua Kecamatan, Semua Kelurahan	[DANA KHUSUS] - PENDAPATAN ASLI DAERAH		Akselerasi Pemulihan Ekonomi	Pegawai Disnakertrans	12 Bulan	50,000,000	Dinas Tenaga Kerja dan Transmigrasi
2.07.01.2.06.06	Penyediaan Bahan Bacaan dan Peraturan Perundang-undangan	Jumlah Bahan Bacaan dan Peraturan Perundang-undangan	8 jenis			8 jenis	30,344,000	Semua Kabupaten/Kota, Semua Kecamatan, Semua Kelurahan	[DANA KHUSUS] - PENDAPATAN ASLI DAERAH		Akselerasi Pemulihan Ekonomi	Pegawai Disnakertrans	8 jenis	40,000,000	Dinas Tenaga Kerja dan Transmigrasi
2.07.01.2.06.09	Penyelenggaraan Rapat Koordinasi dan Konsultasi SKPD	Jumlah Rapat koordinasi dan konsultasi	12 Bulan			12 Bulan	100,000,000	Kab. Sumedang, Semua Kecamatan, Semua Kelurahan	[DANA KHUSUS] - PENDAPATAN ASLI DAERAH		Akselerasi Pemulihan Ekonomi	Pegawai Disnakertrans	12 Bulan	200,000,000	Dinas Tenaga Kerja dan Transmigrasi
2.07.01.2.06.11	Dukungan Pelaksanaan Sistem Pemerintahan Berbasis Elektronik pada SKPD	Jumlah Pelayanan Administrasi Perkantoran	1 aplikasi			1 aplikasi	300,000,000	Kab. Sumedang, Semua Kecamatan, Semua Kelurahan	[DANA KHUSUS] - PENDAPATAN ASLI DAERAH		Akselerasi Pemulihan Ekonomi	Pegawai Disnakertrans	1 aplikasi	400,000,000	Dinas Tenaga Kerja dan Transmigrasi
2.07.01.2.08	<b>Penyediaan Jasa Penunjang Urusan Pemerintahan Daerah</b>	Jumlah Laporan Penyediaan Jasa Pelayanan Umum Kantor Jumlah Laporan Penyediaan Jasa Penunjang Urusan Pemerintahan Daerah Jumlah Laporan Penyediaan Jasa Peralatan dan Perlengkapan Kantor	bulan Bulan bulan		bulan Bulan bulan	12 bulan 12 Bulan 12 bulan	<b>600,000,000</b>						12 bulan 12 Bulan 12 bulan	<b>700,000,000</b>	
2.07.01.2.08.02	Penyediaan Jasa Komunikasi, Sumber Daya Air dan Listrik	Cakupan Pelayanan Adminitrasi Perkantoran	12 Bulan			12 Bulan	150,000,000	Kab. Sumedang, Semua Kecamatan, Semua Kelurahan			Akselerasi Pemulihan Ekonomi	Pegawai Disnakertrans	12 Bulan	200,000,000	Dinas Tenaga Kerja dan Transmigrasi
2.07.01.2.08.04	Penyediaan Jasa Pelayanan Umum Kantor	Cakupan Pelayanan Adminitrasi Perkantoran	12 Bulan			12 Bulan	450,000,000	Kab. Sumedang, Semua Kecamatan, Semua Kelurahan	[DANA KHUSUS] - PENDAPATAN ASLI DAERAH		Akselerasi Pemulihan Ekonomi	Pegawai Disnakertrans	12 Bulan	500,000,000	Dinas Tenaga Kerja dan Transmigrasi
2.07.01.2.09	<b>Pemeliharaan Barang Milik Daerah Penunjang Urusan Pemerintahan Daerah</b>	Jumlah Laporan Administrasi Barang Milik Daerah pada Perangkat Daerah	persen		persen	100 persen	<b>200,000,000</b>						100 persen	<b>250,000,000</b>	

**Penetapan Rencana Kerja Pemerintah Daerah (RKPD)  
Kabupaten Sumedang  
Tahun 2022**

Kode	Urusan/ Bidang Urusan/ Program/ Kegiatan/ Sub Kegiatan	Indikator Program/ Kegiatan/ Sub Kegiatan	Target Akhir Periode RPJMD	Realisasi Capaian RKPD Tahun 2020	Prakiraan Capaian Target RKPD Tahun 2021	Capaian Kinerja dan Kerangka Pendanaan						Kelompok Sasaran	Prakiraan Maju Rencana Tahun 2023		Perangkat Daerah Penanggung Jawab
						Target 2022	Pagu Indikatif	Lokasi	Sumber Dana	Prioritas			Target	Pagu Indikatif	
										Nasional	Daerah				
2.07.01.9.02	Penyediaan Jasa Pemeliharaan, Biaya Pemeliharaan, Pajak, dan Perizinan Kendaraan Dinas Operasional atau Lapangan	Jumlah Kendaraan Dinas/ Operasional yang Dipelihara	100 persen			100 persen	200,000,000	Kab. Sumedang, Semua Kecamatan, Semua Kelurahan	[DANA KHUSUS] - PENDAPATAN ASLI DAERAH	Akselerasi Pemulihan Ekonomi	pegawai Disnakertrans	100 persen	250,000,000	Dinas Tenaga Kerja dan Transmigrasi	
2.07.03	<b>PROGRAM PELATIHAN KERJA DAN PRODUKTIVITAS TENAGA KERJA</b>	Cakupan Tenaga Kerja yang Bersertifikat	persen		persen	100 persen	<b>4,525,000,000</b>					100 persen	<b>6,450,000,000</b>		
2.07.03.2.01	<b>Pelaksanaan Pelatihan berdasarkan Unit Kompetensi</b>	Jumlah Pencari Kerja yang mendapat pelatihan	persen		persen	100 persen	<b>3,225,000,000</b>					100 persen	<b>3,850,000,000</b>		
2.07.03.2.01.01	Proses Pelaksanaan Pendidikan dan Pelatihan Keterampilan bagi Pencari Kerja berdasarkan Klaster Kompetensi	jumlah pelatihan berdasarkan unit kompetensi Jumlah pencari kerja yang mendapat Pelatihan berbasis kewirausahaan Jumlah pencari kerja yang mendapat Pelatihan berbasis kompetensi Jumlah Pencari Kerja yang mendapat Pelatihan berbasis kompetensi Jumlah Pencari Kerja yang mendapat Pelatihan berbasis Masyarakat Jumlah Pengangguran berkurang dan meningkatkan skill bagi pencari kerja	1 paket 100 persen 100 persen 100 Persen 100 Persen 28 Orang			1 paket 100 persen 100 persen 100 Persen 100 Persen 28 Orang	2,875,000,000	Kab. Sumedang, Semua Kecamatan, Semua Kelurahan Kab. Sumedang, Wado, Wado Kab. Sumedang, Sumedang Utara, Talun	[DANA KHUSUS] - PENDAPATAN ASLI DAERAH [DANA KHUSUS] - DBH CHT	Akselerasi Pemulihan Ekonomi	Masyarakat, LPK	1 paket 100 persen 100 Persen 100 Persen 28 Orang	3,000,000,000	Dinas Tenaga Kerja dan Transmigrasi	
2.07.03.2.01.02	Koordinasi Lintas Lembaga dan Kerja Sama dengan Sektor Swasta untuk Penyediaan Instruktur serta Sarana dan Prasarana Lembaga Pelatihan Kerja	Jumlah Lembaga Swasta yang mengadakan kerjasama dalam Pelatihan	100 Persen			100 Persen	100,000,000	Semua Kabupaten/Kota, Semua Kecamatan, Semua Kelurahan	[DANA KHUSUS] - Retribusi Perpanjangan Izin Mempekerjakan Tenaga Kerja Asing	Akselerasi Pemulihan Ekonomi	Masyarakat, LPK	100 Persen	350,000,000	Dinas Tenaga Kerja dan Transmigrasi	
2.07.03.2.01.03	Pengadaan Sarana Pelatihan Kerja Kabupaten/Kota	Jumlah LPK yang mendapatkan Sarana dan Prasarana	100 persen			100 persen	250,000,000	Kab. Sumedang, Semua Kecamatan, Semua Kelurahan	[DANA KHUSUS] - PENDAPATAN ASLI DAERAH	Akselerasi Pemulihan Ekonomi	Masyarakat, LPK	100 persen	500,000,000	Dinas Tenaga Kerja dan Transmigrasi	
2.07.03.2.02	<b>Pembinaan Lembaga Pelatihan Kerja Swasta</b>	Jumlah LPK yang mendapatkan pembinaan	lpk		lpk	35 lpk	<b>100,000,000</b>					35 lpk	<b>200,000,000</b>		

**Penetapan Rencana Kerja Pemerintah Daerah (RKPD)  
Kabupaten Sumedang  
Tahun 2022**

Kode	Urusan/ Bidang Urusan/ Program/ Kegiatan/ Sub Kegiatan	Indikator Program/ Kegiatan/ Sub Kegiatan	Target Akhir Periode RPJMD	Realisasi Capaian RKPD Tahun 2020	Prakiraan Capaian Target RKPD Tahun 2021	Capaian Kinerja dan Kerangka Pendanaan						Kelompok Sasaran	Prakiraan Maju Rencana Tahun 2023		Perangkat Daerah Penanggung Jawab
						Target 2022	Pagu Indikatif	Lokasi	Sumber Dana	Prioritas			Target	Pagu Indikatif	
										Nasional	Daerah				
2.07.03.2.01	Pembinaan Lembaga Pelatihan Kerja Swasta	Jumlah LPK yang mendapatkan pembinaan	35 lpks			35 lpks	100,000,000	Kab. Sumedang, Semua Kecamatan, Semua Kelurahan	[DANA KHUSUS] - PENDAPATAN ASLI DAERAH	Akselerasi Pemulihan Ekonomi	LPK	35 lpks	200,000,000	Dinas Tenaga Kerja dan Transmigrasi	
2.07.03.2.03	<b>Perizinan dan Pendaftaran Lembaga Pelatihan Kerja</b>	Jumlah Lembaga Pelatihan Kerja yang mendapatkan rekomendasi ijin LPK	persen		persen	100 persen	<b>100,000,000</b>					100 persen	<b>150,000,000</b>		
2.07.03.2.03.01	Penyediaan Sumber Daya Perizinan Lembaga Pelatihan Kerja secara Terintegrasi	Jumlah Lembaga Pelatihan Kerja yang mendapatkan rekomendasi ijin LPKkan rekomendasi ijin LPK	3 lpk			3 lpk	100,000,000	Kab. Sumedang, Semua Kecamatan, Semua Kelurahan	[DANA KHUSUS] - PENDAPATAN ASLI DAERAH	Akselerasi Pemulihan Ekonomi	lpk	3 lpk	150,000,000	Dinas Tenaga Kerja dan Transmigrasi	
2.07.03.2.04	<b>Konsultasi Produktivitas pada Perusahaan Kecil</b>	Jumlah Perusahaan Kecil yang mendapatkan pelayanan konsultasi	Perusahaan		Perusahaan	20 Perusahaan	<b>100,000,000</b>					20 Perusahaan	<b>250,000,000</b>		
2.07.03.2.04.01	Pelaksanaan Konsultasi Produktivitas kepada Perusahaan Kecil	Jumlah Perusahaan Kecil yang mendapatkan pelayanan konsultasi	100 persen			100 persen	100,000,000	Kab. Sumedang, Semua Kecamatan, Semua Kelurahan	[DANA KHUSUS] - PENDAPATAN ASLI DAERAH	Memperkuat Ketahanan Ekonomi Untuk Pertumbuhan Yang Berkualitas dan Berkeadilan	Akselerasi Pemulihan Ekonomi	Masyarakat usaha Kecil	100 persen	250,000,000	Dinas Tenaga Kerja dan Transmigrasi
2.07.03.2.05	<b>Pengukuran Produktivitas Tingkat Daerah Kabupaten/Kota</b>	Jumlah Tenaga Kerja yang mendapatkan pelatihan Uji Kompetensi	Orang		Orang	150 Orang	<b>1,000,000,000</b>					150 Orang	<b>2,000,000,000</b>		
2.07.03.2.05.01	Pengukuran Kompetensi dan Produktivitas Tenaga Kerja	Jumlah Tenaga Kerja yang mendapatkan pelatihan Uji Kompetensi	150 orang			150 orang	1,000,000,000	Kab. Sumedang, Semua Kecamatan, Semua Kelurahan	[DANA KHUSUS] - PENDAPATAN ASLI DAERAH	Memperkuat Ketahanan Ekonomi Untuk Pertumbuhan Yang Berkualitas dan Berkeadilan	Akselerasi Pemulihan Ekonomi	Jumlah Tenaga Kerja yang mendapatkan pelatihan Uji Kompetensi	150 orang	2,000,000,000	Dinas Tenaga Kerja dan Transmigrasi
2.07.04	<b>PROGRAM PENEMPATAN TENAGA KERJA</b>	Cakupan Tenaga Kerja yang terdaftar yang ditempatkan	persen		persen	20 persen	<b>2,300,000,000</b>					20 persen	<b>4,650,000,000</b>		
2.07.04.2.01	<b>Pelayanan Antarkerja di Daerah Kabupaten/Kota</b>	Jumlah pencari kerja yang terdaftar dan yang ditempatka	Orang		Orang	2025 Orang	<b>700,000,000</b>					2025 Orang	<b>1,050,000,000</b>		
2.07.04.2.01.02	Pelayanan antar Kerja	Jumlah pencari kerja yang terdaftar dan yang ditempatkan	2025 orang			2025 orang	250,000,000	Kab. Sumedang, Semua Kecamatan, Semua Kelurahan	[DANA KHUSUS] - PENDAPATAN ASLI DAERAH	Penguatan Inovasi Pelayanan Publik dan Tata Kelola Pemerintahan	pencaker	2025 orang	300,000,000	Dinas Tenaga Kerja dan Transmigrasi	
2.07.04.2.01.03	Penyuluhan dan Bimbingan Jabatan bagi Pencari Kerja	Jumlah tenaga kerja yang mendapat pelatihan kompetensi dan masyarakat	100 persen			100 persen	100,000,000	Kab. Sumedang, Semua Kecamatan, Semua Kelurahan	[DANA KHUSUS] - PENDAPATAN ASLI DAERAH		pencaker	100 persen	200,000,000	Dinas Tenaga Kerja dan Transmigrasi	

**Penetapan Rencana Kerja Pemerintah Daerah (RKPD)  
Kabupaten Sumedang  
Tahun 2022**

Kode	Urusan/ Bidang Urusan/ Program/ Kegiatan/ Sub Kegiatan	Indikator Program/ Kegiatan/ Sub Kegiatan	Target Akhir Periode RPJMD	Realisasi Capaian RKPD Tahun 2020	Prakiraan Capaian Target RKPD Tahun 2021	Capaian Kinerja dan Kerangka Pendanaan						Kelompok Sasaran	Prakiraan Maju Rencana Tahun 2023		Perangkat Daerah Penanggung Jawab
						Target 2022	Pagu Indikatif	Lokasi	Sumber Dana	Prioritas			Target	Pagu Indikatif	
										Nasional	Daerah				
2 07 04 2.0 1 04	Penyelenggaraan Unit Layanan Disabilitas Ketenagakerjaan	Jumlah Pencari Kerja Disabilitas yang mendapatkan pelayanan antar kerja	1 paket			1 paket	150,000,000	Kab. Sumedang, Semua Kecamatan, Semua Kelurahan	[DANA KHUSUS] - PENDAPATAN ASLI DAERAH	Akselerasi Pemulihan Ekonomi	pencaker	1 paket	200,000,000	Dinas Tenaga Kerja dan Transmigrasi	
2 07 04 2.0 1 05	Perluasan Kesempatan Kerja	Jumlah Wirausaha Baru	40 orang			40 orang	200,000,000	Kab. Sumedang, Semua Kecamatan, Semua Kelurahan	[DANA KHUSUS] - Retribusi Perpanjangan Izin Mempekerjakan Tenaga Kerja Asing	Akselerasi Pemulihan Ekonomi	pencaker	40 orang	350,000,000	Dinas Tenaga Kerja dan Transmigrasi	
<b>2 07 04 2.0 3</b>	<b>Pengelolaan Informasi Pasar Kerja</b>	Jumlah Laporan Informasi Pasar Kerja	kegiatan		kegiatan	1 kegiatan	<b>1,150,000,000</b>					1 kegiatan	<b>2,800,000,000</b>		
2 07 04 2.0 3 01	Pemeliharaan dan Operasional Aplikasi Informasi Pasar Kerja Online	Jumlah Aplikasi Informasi Pasar Kerja yang dipelihara	1 kegiatan			1 kegiatan	150,000,000	Kab. Sumedang, Semua Kecamatan, Semua Kelurahan	[DANA KHUSUS] - PENDAPATAN ASLI DAERAH	Penguatan Inovasi Pelayanan Publik dan Tata Kelola Pemerintahan	PENCAKER	1 kegiatan	350,000,000	Dinas Tenaga Kerja dan Transmigrasi	
2 07 04 2.0 3 02	Pelayanan dan Penyediaan Informasi Pasar Kerja Online	Jumlah Laporan Informasi Pasar Kerja	1 kegiatan			1 kegiatan	1,000,000,000	Semua Kabupaten/Kota, Semua Kecamatan, Semua Kelurahan	[DANA KHUSUS] - PENDAPATAN ASLI DAERAH	Penguatan Inovasi Pelayanan Publik dan Tata Kelola Pemerintahan	PENCAKER	1 kegiatan	2,000,000,000	Dinas Tenaga Kerja dan Transmigrasi	
2 07 04 2.0 3 03	Job Fair/Bursa Kerja	Jumlah perusahaan yang terlibat dalam job fair bursa kerja	1 kegiatan			1 kegiatan	0	Kab. Sumedang, Semua Kecamatan, Semua Kelurahan	[DANA KHUSUS] - PENDAPATAN ASLI DAERAH	Penguatan Inovasi Pelayanan Publik dan Tata Kelola Pemerintahan	PENCAKER	1 kegiatan	450,000,000	Dinas Tenaga Kerja dan Transmigrasi	
<b>2 07 04 2.0 4</b>	<b>Pelindungan PMI (Pra dan Purna Penempatan) di Daerah Kabupaten/Kota</b>	Jumlah Pekerja Migran yang mendapatkan Pelatihan	Perusahaan		Perusahaan	35 Perusahaan	<b>350,000,000</b>					35 Perusahaan	<b>600,000,000</b>		
2 07 04 2.0 4 01	Peningkatan Pelindungan dan Kompetensi Calon Pekerja Migran Indonesia (PMI)/Pekerja Migran Indonesia (PMI)	Jumlah Calon Pekerja Migran yang mendapatkan Pelatihan	35 Perusahaan			35 Perusahaan	250,000,000	Kab. Sumedang, Semua Kecamatan, Semua Kelurahan		Akselerasi Pemulihan Ekonomi	PMI	35 Perusahaan	300,000,000	Dinas Tenaga Kerja dan Transmigrasi	
2 07 04 2.0 4 03	Pemberdayaan Pekerja Migran Indonesia Purna Penempatan	Jumlah Purna Pekerja Migran yang mendapatkan Pelatihan	35 Perusahaan			35 Perusahaan	100,000,000	Kab. Sumedang, Semua Kecamatan, Semua Kelurahan	[DANA KHUSUS] - Retribusi Perpanjangan Izin Mempekerjakan Tenaga Kerja Asing	Akselerasi Pemulihan Ekonomi	PMI	35 Perusahaan	300,000,000	Dinas Tenaga Kerja dan Transmigrasi	
<b>2 07 04 2.0 5</b>	<b>Penerbitan Perpanjangan IMTA yang Lokasi Kerja dalam 1 (satu) Daerah Kabupaten/Kota</b>	Jumlah Dokumen Tenaga Kerja Asing di Perusahaan Pengguna TKA	Perusahaan		Perusahaan	35 Perusahaan	<b>100,000,000</b>					35 Perusahaan	<b>200,000,000</b>		

**Penetapan Rencana Kerja Pemerintah Daerah (RKPD)  
Kabupaten Sumedang  
Tahun 2022**

Kode	Urusan/ Bidang Urusan/ Program/ Kegiatan/ Sub Kegiatan	Indikator Program/ Kegiatan/ Sub Kegiatan	Target Akhir Periode RPJMD	Realisasi Capaian RKPD Tahun 2020	Prakiraan Capaian Target RKPD Tahun 2021	Capaian Kinerja dan Kerangka Pendanaan						Kelompok Sasaran	Prakiraan Maju Rencana Tahun 2023		Perangkat Daerah Penanggung Jawab
						Target 2022	Pagu Indikatif	Lokasi	Sumber Dana	Prioritas			Target	Pagu Indikatif	
										Nasional	Daerah				
2.07.04.2.05.01	Koordinasi dan Sinkronisasi Perpanjangan IMTA yang Lokasi Kerja dalam 1 (satu) Daerah Kabupaten/Kota	Jumlah Dokumen Tenaga Kerja Asing di Perusahaan Pengguna TKA	35 Perusahaan			35 Perusahaan	100,000,000	Kab. Sumedang, Semua Kecamatan, Semua Kelurahan	[DANA KHUSUS] - Retribusi Perpanjangan Izin Mempekerjakan Tenaga Kerja Asing		Akselerasi Pemulihan Ekonomi	PMI/PERUSAHAAN	35 Perusahaan	200,000,000	Dinas Tenaga Kerja dan Transmigrasi
2.07.05	<b>PROGRAM HUBUNGAN INDUSTRIAL</b>	Persentase Penyelesaian Perselisihan Hubungan Industrial	persen		persen	100 persen	<b>1,150,000,000</b>						100 persen	<b>1,700,000,000</b>	
2.07.05.2.01	<b>Pengesahan Peraturan Perusahaan dan Pendaftaran Perjanjian Kerja Bersama untuk Perusahaan yang hanya Beroperasi dalam 1 (satu) Daerah Kabupaten/Kota</b>	Jumlah Dokumen pendataan dan informasi sarana hubungan Industrial	persen		persen	100 persen	<b>500,000,000</b>						100 persen	<b>750,000,000</b>	
2.07.05.2.01.01	Pengesahan Peraturan Perusahaan bagi Perusahaan	Jumlah Dokumen Peraturan Perusahaan yang disahkan	100 persen			100 persen	150,000,000	Kab. Sumedang, Semua Kecamatan, Semua Kelurahan	[DANA KHUSUS] - PENDAPATAN ASLI DAERAH		Akselerasi Pemulihan Ekonomi	Perusahaan	100 persen	200,000,000	Dinas Tenaga Kerja dan Transmigrasi
2.07.05.2.01.02	Pendaftaran Perjanjian Kerjasama bagi Perusahaan	Jumlah Dokumen Perjanjian Kerjasama yang didaftarkan	100 persen			100 persen	150,000,000	Semua Kabupaten/Kota, Semua Kecamatan, Semua Kelurahan	[DANA KHUSUS] - PENDAPATAN ASLI DAERAH		Akselerasi Pemulihan Ekonomi	Perusahaan	100 persen	300,000,000	Dinas Tenaga Kerja dan Transmigrasi
2.07.05.2.01.03	Penyelenggaraan Pendataan dan Informasi Sarana Hubungan Industrial dan Jaminan Sosial Tenaga Kerja serta Pengupahan	Jumlah Laporan Besaran Upah di Perusahaan	100 persen			100 persen	200,000,000	Kab. Sumedang, Semua Kecamatan, Semua Kelurahan	[DANA KHUSUS] - PENDAPATAN ASLI DAERAH		Akselerasi Pemulihan Ekonomi	Perusahaan	100 persen	250,000,000	Dinas Tenaga Kerja dan Transmigrasi
2.07.05.2.02	<b>Pencegahan dan Penyelesaian Perselisihan Hubungan Industrial, Mogok Kerja dan Penutupan Perusahaan di Daerah Kabupaten/Kota</b>	Jumlah kasus yang diselesaikan dengan perjanjian bersama	persen		persen	100 persen	<b>650,000,000</b>						100 persen	<b>950,000,000</b>	
2.07.05.2.02.01	Pencegahan Perselisihan Hubungan Industrial, Mogok Kerja, dan Penutupan Perusahaan yang Berakibat/Berdampak pada Kepentingan di 1 (satu) Daerah Kabupaten/Kota	Jumlah Perusahaan yang mendapatkan sosialisasi dan pembinaan ketenagakerjaan	100 persen			100 persen	250,000,000	Kab. Sumedang, Semua Kecamatan, Semua Kelurahan	[DANA KHUSUS] - PENDAPATAN ASLI DAERAH	Memperkuat Ketahanan Ekonomi Untuk Pertumbuhan Yang Berkualitas dan Berkeadilan	Akselerasi Pemulihan Ekonomi	Perusahaan	100 persen	350,000,000	Dinas Tenaga Kerja dan Transmigrasi

**Penetapan Rencana Kerja Pemerintah Daerah (RKPD)  
Kabupaten Sumedang  
Tahun 2022**

Kode	Urusan/ Bidang Urusan/ Program/ Kegiatan/ Sub Kegiatan	Indikator Program/ Kegiatan/ Sub Kegiatan	Target Akhir Periode RPJMD	Realisasi Capaian RKPD Tahun 2020	Prakiraan Capaian Target RKPD Tahun 2021	Capaian Kinerja dan Kerangka Pendanaan						Kelompok Sasaran	Prakiraan Maju Rencana Tahun 2023		Perangkat Daerah Penanggung Jawab
						Target 2022	Pagu Indikatif	Lokasi	Sumber Dana	Prioritas			Target	Pagu Indikatif	
										Nasional	Daerah				
2 07 05 2.0 02	Penyelesaian Perselisihan Hubungan Industrial, Mogok Kerja, dan Penutupan Perusahaan yang Berakibat/Berdampak pada Kepentingan di 1 (satu) Daerah Kabupaten/Kota	Jumlah Kasus yang diselesaikan dengan perjanjian bersama (PB) atau anjuran	100 persen			100 persen	100,000,000	Kab. Sumedang, Semua Kecamatan, Semua Kelurahan	[DANA KHUSUS] - PENDAPATAN ASLI DAERAH	Memperkuat Ketahanan Ekonomi Untuk Pertumbuhan Yang Berkualitas dan Berkeadilan	Akselerasi Pemulihan Ekonomi	Perusahaan	100 persen	150,000,000	Dinas Tenaga Kerja dan Transmigrasi
2 07 05 2.0 03	Penyelenggaraan Verifikasi dan Rekapitulasi Keanggotaan pada Organisasi Pengusaha, Federasi dan Konfederasi Serikat Pekerja/Serikat Buruh serta Non Afiliasi	Jumlah hasil verifikasi diperusahaan serikat buruh/serikat pekerja dan Tenaga Kerja	100 persen			100 persen	100,000,000	Kab. Sumedang, Semua Kecamatan, Semua Kelurahan	[DANA KHUSUS] - PENDAPATAN ASLI DAERAH	Memperkuat Ketahanan Ekonomi Untuk Pertumbuhan Yang Berkualitas dan Berkeadilan	Akselerasi Pemulihan Ekonomi	Perusahaan	100 persen	150,000,000	Dinas Tenaga Kerja dan Transmigrasi
2 07 05 2.0 04	Pelaksanaan Operasional Lembaga Kerjasama Tripartit Daerah Kabupaten/Kota	Jumlah laporan kegiatan LKS Tripartit	100 persen			100 persen	200,000,000	Kab. Sumedang, Semua Kecamatan, Semua Kelurahan	[DANA KHUSUS] - PENDAPATAN ASLI DAERAH	Memperkuat Ketahanan Ekonomi Untuk Pertumbuhan Yang Berkualitas dan Berkeadilan	Akselerasi Pemulihan Ekonomi	Perusahaan	100 persen	300,000,000	Dinas Tenaga Kerja dan Transmigrasi
3	<b>URUSAN PEMERINTAHAN PILIHAN</b>														
3 32	<b>URUSAN PEMERINTAHAN BIDANG TRANSMIGRASI</b>						<b>59,212,077,000</b>							<b>1,500,000,000</b>	
3 32 03	<b>PROGRAM PEMBANGUNAN KAWASAN TRANSMIGRASI</b>	Jumlah Transmigran yang Ditempatkan	lokasi		lokasi	2 lokasi	<b>58,962,077,000</b>						2 lokasi	<b>1,200,000,000</b>	
3 32 03 2.0 1	<b>Penataan Persebaran Penduduk yang Berasal dari 1 (satu) Daerah Kabupaten/Kota</b>	Jumlah transmigran yang dilatih dan ditempatkan	lokasi		lokasi	2 lokasi	<b>58,962,077,000</b>						2 lokasi	<b>1,200,000,000</b>	
3 32 03 2.0 1 01	Koordinasi dan Sinkronisasi Kerjasama Pembangunan Transmigrasi yang Berasal dari 1 (satu) Daerah Kabupaten/Kota	Jumlah calon lokasi penerima transmigran	2 lokasi			2 lokasi	100,000,000	Kab. Sumedang, Semua Kecamatan, Semua Kelurahan	[DANA KHUSUS] - PENDAPATAN ASLI DAERAH		Akselerasi Pemulihan Ekonomi	Transmigran	2 lokasi	200,000,000	Dinas Tenaga Kerja dan Transmigrasi
3 32 03 2.0 1 03	Pelaksanaan Penataan Penduduk Setempat Sekitar Lokasi Kawasan Transmigrasi	Jumlah Kendaraan operasional roda 4 dan 2 Jumlah Rumah Dinas dan UPT Jumlah transmigran yang telah dilatih dan ditempatkan	6 Jenis 1 Unit 150 KK			6 Jenis 1 Unit 150 KK	58,312,077,000	Kab. Sumedang, Semua Kecamatan, Semua Kelurahan	[DANA KHUSUS] - PENDAPATAN ASLI DAERAH [DANA KHUSUS] - Bantuan Keuangan Khusus dari Pemerintah Daerah Provinsi		Akselerasi Pemulihan Ekonomi	Transmigran	6 Jenis 1 Unit 150 KK	300,000,000	Dinas Tenaga Kerja dan Transmigrasi
3 32 03 2.0 1 04	Pemindahan dan Penempatan Transmigran yang berasal dari 1 (satu) Daerah Kabupaten/Kota	Jumlah transmigran yang ditempatkan	71 kk			71 kk	250,000,000	Kab. Sumedang, Semua Kecamatan, Semua Kelurahan	[DANA KHUSUS] - PENDAPATAN ASLI DAERAH		Akselerasi Pemulihan Ekonomi	Transmigran	71 kk	300,000,000	Dinas Tenaga Kerja dan Transmigrasi

**Penetapan Rencana Kerja Pemerintah Daerah (RKPD)  
Kabupaten Sumedang  
Tahun 2022**

Kode	Urusan/ Bidang Urusan/ Program/ Kegiatan/ Sub Kegiatan	Indikator Program/ Kegiatan/ Sub Kegiatan	Target Akhir Periode RPJMD	Realisasi Capaian RKPD Tahun 2020	Prakiraan Capaian Target RKPD Tahun 2021	Capaian Kinerja dan Kerangka Pendanaan						Kelompok Sasaran	Prakiraan Maju Rencana Tahun 2023		Perangkat Daerah Penanggung Jawab
						Target 2022	Pagu Indikatif	Lokasi	Sumber Dana	Prioritas			Target	Pagu Indikatif	
										Nasional	Daerah				
3 32 03 2.0 05	Penyuluhan Transmigrasi	Jumlah Desa yang mempunyai potensi calon Transmigran	2 lokasi			2 lokasi	250,000,000	Semua Kabupaten/Kota, Semua Kecamatan, Semua Kelurahan	[DANA KHUSUS] - PENDAPATAN ASLI DAERAH [DANA KHUSUS] - Bantuan Keuangan Khusus dari Pemerintah Daerah Provinsi	Akselerasi Pemulihan Ekonomi	Transmigran	2 lokasi	200,000,000	Dinas Tenaga Kerja dan Transmigrasi	
3 32 03 2.0 06	Pelatihan Transmigrasi	Jumlah calon Transmigran yang terdaftar	5 lokasi			5 lokasi	50,000,000	Kab. Sumedang, Semua Kecamatan, Semua Kelurahan	[DANA KHUSUS] - PENDAPATAN ASLI DAERAH	Akselerasi Pemulihan Ekonomi	Transmigran	5 lokasi	200,000,000	Dinas Tenaga Kerja dan Transmigrasi	
3 32 04	<b>PROGRAM PENGEMBANGAN KAWASAN TRANSMIGRASI</b>	Jumlah transmigran lokal yang dilatih dan ditempatkan	lokasi		lokasi	2 lokasi	<b>250,000,000</b>					2 lokasi	<b>300,000,000</b>		
3 32 04 2.0 1	<b>Pengembangan Satuan Permukiman pada Tahap Kemandirian</b>	Jumlah laporan monev transmigran Jumlah Transmigran Lokal yang mendapat pelatihan	Lokasi lokasi		Lokasi lokasi	2 Lokasi 2 lokasi	<b>250,000,000</b>					2 Lokasi 2 lokasi	<b>300,000,000</b>		
3 32 04 2.0 01	Penguatan SDM dalam rangka Kemandirian Satuan Permukiman	Jumlah Transmigran Lokal yang mendapat pelatihan	2 lokasi			2 lokasi	250,000,000	Kab. Sumedang, Semua Kecamatan, Semua Kelurahan	[DANA KHUSUS] - PENDAPATAN ASLI DAERAH	Akselerasi Pemulihan Ekonomi	0	2 lokasi	300,000,000	Dinas Tenaga Kerja dan Transmigrasi	
1	<b>URUSAN PEMERINTAHAN WAJIB YANG BERKAITAN DENGAN PELAYANAN DASAR</b>														
1 03	<b>URUSAN PEMERINTAHAN BIDANG PEKERJAAN UMUM DAN PENATAAN RUANG</b>						<b>24,191,900,000</b>						<b>7,158,900,000</b>		
1 03 04	<b>PROGRAM PENGEMBANGAN SISTEM DAN PENGELOLAAN PERSAMPAHAN REGIONAL</b>	Persentase Pengelolaan Sampah	%		%	99 %	<b>24,191,900,000</b>					99 %	<b>7,158,900,000</b>		
1 03 04 2.0 1	<b>Pengembangan Sistem dan Pengelolaan Persampahan di Daerah Kabupaten/Kota</b>	Persentase kelayakan sarana prasarana persampahan	%		%	95.80 %	<b>24,191,900,000</b>					95.80 %	<b>7,158,900,000</b>		
1 03 04 2.0 01	Penyusunan Rencana, Kebijakan, Strategi, dan Teknis Sistem Pengelolaan Persampahan TPA/TPST/SPA/TPS-3R/TPS Kewenangan Kabupaten/Kota	Jumlah kajian kelayakan TPAS	2 Dokumen			2 Dokumen	250,000,000	Kab. Sumedang, Semua Kecamatan, Semua Kelurahan	[DANA KHUSUS] - Dana Transfer Umum - Dana Bagi Hasil	Membangun Lingkungan Hidup, Meningkatkan Ketahanan Bencana Dan Perubahan Iklim	Akselerasi Pelayanan Dasar	Peningkatan pengelolaan persampahan dan pertamanan	2 Dokumen	275,000,000	Dinas Lingkungan Hidup dan Kehutanan
1 03 04 2.0 04	Rehabilitasi TPA/TPST/SPA/TPS-3R/TPS	Jumlah TPA/TPAS/Transfer Depo	7 Unit			7 Unit	3,426,900,000	Kab. Sumedang, Semua Kecamatan, Semua Kelurahan	[DANA KHUSUS] - Dana Transfer Umum - Dana Bagi Hasil	Membangun Lingkungan Hidup, Meningkatkan Ketahanan Bencana Dan Perubahan Iklim	Akselerasi Pelayanan Dasar	Peningkatan pengelolaan persampahan dan pertamanan	7 Unit	3,446,400,000	Dinas Lingkungan Hidup dan Kehutanan

**Penetapan Rencana Kerja Pemerintah Daerah (RKPD)  
Kabupaten Sumedang  
Tahun 2022**

Kode	Urusan/ Bidang Urusan/ Program/ Kegiatan/ Sub Kegiatan	Indikator Program/ Kegiatan/ Sub Kegiatan	Target Akhir Periode RPJMD	Realisasi Capaian RKPD Tahun 2020	Prakiraan Capaian Target RKPD Tahun 2021	Capaian Kinerja dan Kerangka Pendanaan						Kelompok Sasaran	Prakiraan Maju Rencana Tahun 2023		Perangkat Daerah Penanggung Jawab	
						Target 2022	Pagu Indikatif	Lokasi	Sumber Dana	Prioritas			Target	Pagu Indikatif		
										Nasional	Daerah					
1.03.04.2.01.06	Penyediaan Sarana Persampahan	Container sampah Excavator Gerobak sampah Jumlah Container Armroll (PIK) (Desa Pasirreungit; Paseh Kidul; Citepok; Bongkok; Cijambe; dan Legok Kaler Kec. Paseh) Jumlah Container Sampah (Bantuan Keuangan Provinsi) Jumlah sarana prasarana persampahan : Jumlah TPS/Rumah Kompos (PIK) (Desa Cibugel Kec. Cibugel) Jumlah TPS/Rumah Kompos (PIK) (Desa Margamukti Kec. Sumedang Utara) Jumlah Truck Armroll (Bantuan Keuangan Provinsi) Jumlah Unit Pengangkut Sampah (PIK) (Desa Sukamulya Kec. Ujungjaya) Jumlah Unit Pengangkut Sampah (PIK) (Kecamatan Cisarua) Jumlah Unit Pengangkut Sampah (PIK) (Kecamatan Tomo) Jumlah Unit Pengangkut Sampah (PIK) (Kecamatan Wado) Motor sampah Rumah kompos Tong sampah Truck sampah	8 Unit 1 Unit 30 Unit 6 Unit 25 Unit 224 Unit 1 Paket 1 Paket 25 Unit 2 Unit 21 Unit 18 Unit 60 Unit 6 Unit 2 Unit 15 Unit 3 Unit			8 Unit 1 Unit 30 Unit 6 Unit 25 Unit 224 Unit 1 Paket 1 Paket 25 Unit 2 Unit 21 Unit 18 Unit 60 Unit 6 Unit 2 Unit 15 Unit 3 Unit	20,390,000,000	Kab. Sumedang, Semua Kecamatan, Semua Kelurahan	[DANA KHUSUS] - Dana Transfer Umum - Dana Bagi Hasil [DANA KHUSUS] - Bantuan Keuangan Khusus dari Pemerintah Daerah Provinsi	Membangun Lingkungan Hidup, Meningkatkan Ketahanan Bencana Dan Perubahan Iklim	Akselerasi Pelayanan Dasar	Peningkatan pengelolaan persampahan dan pertamanan	8 Unit 1 Unit 30 Unit 6 Unit 25 Unit 224 Unit 1 Paket 1 Paket 25 Unit 2 Unit 21 Unit 18 Unit 60 Unit 6 Unit 2 Unit 15 Unit 3 Unit	3,300,000,000	Dinas Lingkungan Hidup dan Kehutanan	
1.03.04.2.01.07	Pembinaan Teknik Pengelolaan Infrastruktur Persampahan	Jumlah aparatur persampahan yang dibina	140 Orang			140 Orang	125,000,000	Kab. Sumedang, Semua Kecamatan, Semua Kelurahan	[DANA KHUSUS] - Dana Transfer Umum - Dana Bagi Hasil	Membangun Lingkungan Hidup, Meningkatkan Ketahanan Bencana Dan Perubahan Iklim	Akselerasi Pelayanan Dasar	Peningkatan pengelolaan persampahan dan pertamanan	140 Orang	137,500,000	Dinas Lingkungan Hidup dan Kehutanan	
2																
2	11						32,617,279,946								32,887,407,941	
2	11	01					23,382,379,946							100 %	25,525,017,941	
		<b>PROGRAM PENUNJANG URUSAN PEMERINTAHAN DAERAH KABUPATEN/KOTA</b>	Persentase Ketersediaan Dokumen Perencanaan, Penganggaran, dan Evaluasi Kinerja Perangkat Daerah yang tepat waktu dan sesuai peraturan perundang- undangan	%	%	100 %										



**Penetapan Rencana Kerja Pemerintah Daerah (RKPD)  
Kabupaten Sumedang  
Tahun 2022**

Kode	Urusan/ Bidang Urusan/ Program/ Kegiatan/ Sub Kegiatan	Indikator Program/ Kegiatan/ Sub Kegiatan	Target Akhir Periode RPJMD	Realisasi Capaian RKPD Tahun 2020	Prakiraan Capaian Target RKPD Tahun 2021	Capaian Kinerja dan Kerangka Pendanaan						Kelompok Sasaran	Prakiraan Maju Rencana Tahun 2023		Perangkat Daerah Penanggung Jawab
						Target 2022	Pagu Indikatif	Lokasi	Sumber Dana	Prioritas			Target	Pagu Indikatif	
										Nasional	Daerah				
2.11.01.2.01	Perencanaan, Penganggaran, dan Evaluasi Kinerja Perangkat Daerah	Jumlah Laporan Penyusunan Perencanaan, Penganggaran, dan Evaluasi Kinerja Perangkat Daerah	Dokumen		Dokumen	13 Dokumen	155,000,000						13 Dokumen	170,500,000	
2.11.01.2.01.01	Penyusunan Dokumen Perencanaan Perangkat Daerah	Jumlah Dokumen Perencanaan Perangkat Daerah	3 Dokumen			3 Dokumen	65,000,000	Kab. Sumedang, Semua Kecamatan, Semua Kelurahan	[DANA KHUSUS] - Dana Transfer Umum - Dana Bagi Hasil	Meningkatkan Sumber Daya Manusia Yang Berkualitas Dan Berdaya Saing	Akselerasi Pelayanan Dasar	Peningkatan pelayanan dasar dan tata kelola pemerintahan	3 Dokumen	71,500,000	Dinas Lingkungan Hidup dan Kehutanan
2.11.01.2.01.02	Koordinasi dan Penyusunan Dokumen RKA-SKPD	Jumlah Dokumen Perubahan RKA-SKPD Jumlah Dokumen RKA-SKPD	1 Dokumen 1 Dokumen			1 Dokumen 1 Dokumen	17,500,000	Kab. Sumedang, Semua Kecamatan, Semua Kelurahan	[DANA KHUSUS] - Dana Transfer Umum - Dana Bagi Hasil	Meningkatkan Sumber Daya Manusia Yang Berkualitas Dan Berdaya Saing	Akselerasi Pelayanan Dasar	Peningkatan pelayanan dasar dan tata kelola pemerintahan	1 Dokumen 1 Dokumen	18,500,000	Dinas Lingkungan Hidup dan Kehutanan
2.11.01.2.01.04	Koordinasi dan Penyusunan DPA-SKPD	Jumlah Dokumen DPA-SKPD Jumlah Dokumen Perubahan DPA-SKPD	1 Dokumen 1 Dokumen			1 Dokumen 1 Dokumen	17,500,000	Kab. Sumedang, Semua Kecamatan, Semua Kelurahan	[DANA KHUSUS] - Dana Transfer Umum - Dana Bagi Hasil	Meningkatkan Sumber Daya Manusia Yang Berkualitas Dan Berdaya Saing	Akselerasi Pelayanan Dasar	Peningkatan pelayanan dasar dan tata kelola pemerintahan	1 Dokumen 1 Dokumen	20,000,000	Dinas Lingkungan Hidup dan Kehutanan
2.11.01.2.01.06	Koordinasi dan Penyusunan Laporan Capaian Kinerja dan Ikhtisar Realisasi Kinerja SKPD	Jumlah Laporan Capaian Kinerja dan Ikhtisar Realisasi Kinerja SKPD Jumlah Penyelenggaraan Penguatan Kinerja SKPD	6 Dokumen 2 Kali			6 Dokumen 2 Kali	55,000,000	Kab. Sumedang, Semua Kecamatan, Semua Kelurahan	[DANA KHUSUS] - Dana Transfer Umum - Dana Bagi Hasil	Meningkatkan Sumber Daya Manusia Yang Berkualitas Dan Berdaya Saing	Akselerasi Pelayanan Dasar	Peningkatan pelayanan dasar dan tata kelola pemerintahan	6 Dokumen 2 Kali	60,500,000	Dinas Lingkungan Hidup dan Kehutanan
2.11.01.2.02	Administrasi Keuangan Perangkat Daerah	Jumlah Laporan Administrasi Keuangan Perangkat Daerah	Laporan		Laporan	25 Laporan	18,417,629,946						25 Laporan	20,259,392,941	
2.11.01.2.02.01	Penyediaan Gaji dan Tunjangan ASN	Jumlah laporan Penyediaan Gaji dan Tunjangan ASN	12 Laporan			12 Laporan	18,362,629,946	Kab. Sumedang, Semua Kecamatan, Semua Kelurahan	[DANA KHUSUS] - Dana Transfer Umum - Dana Bagi Hasil	Meningkatkan Sumber Daya Manusia Yang Berkualitas Dan Berdaya Saing	Akselerasi Pelayanan Dasar	Cakupan peningkatan penyelenggaraan pelayanan dasar dan tata kelola pemerintahan	12 Laporan	20,198,892,941	Dinas Lingkungan Hidup dan Kehutanan
2.11.01.2.02.07	Koordinasi dan Penyusunan Laporan Keuangan Bulanan/Triwulan/Semesteran/Tahunan/SKPD	Jumlah Laporan Keuangan Bulanan/Triwulan/Semesteran/Akhir Tahun SKPD Laporan Tanggapan Pemeriksaan	12 Laporan 1 Laporan			12 Laporan 1 Laporan	55,000,000	Kab. Sumedang, Semua Kecamatan, Semua Kelurahan	[DANA KHUSUS] - Dana Transfer Umum - Dana Bagi Hasil	Meningkatkan Sumber Daya Manusia Yang Berkualitas Dan Berdaya Saing	Akselerasi Pelayanan Dasar	Cakupan peningkatan penyelenggaraan pelayanan dasar dan tata kelola pemerintahan	12 Laporan 1 Laporan	60,500,000	Dinas Lingkungan Hidup dan Kehutanan
2.11.01.2.05	Administrasi Kepegawaian Perangkat Daerah	Jumlah Laporan Administrasi Kepegawaian Perangkat Daerah	Laporan		Laporan	3 Laporan	180,000,000						3 Laporan	194,700,000	
2.11.01.2.05.02	Pengadaan Pakaian Dinas Beserta Atribut Kelengkapannya	Jumlah Pakaian Kerja Lapangan	188 Stel			188 Stel	153,000,000	Kab. Sumedang, Semua Kecamatan, Semua Kelurahan	[DANA KHUSUS] - Dana Transfer Umum - Dana Bagi Hasil	Meningkatkan Sumber Daya Manusia Yang Berkualitas Dan Berdaya Saing	Akselerasi Pelayanan Dasar	Cakupan peningkatan pelayanan dasar dan tata kelola pemerintahan	188 Stel	165,000,000	Dinas Lingkungan Hidup dan Kehutanan

**Penetapan Rencana Kerja Pemerintah Daerah (RKPD)  
Kabupaten Sumedang  
Tahun 2022**

Kode	Urusan/ Bidang Urusan/ Program/ Kegiatan/ Sub Kegiatan	Indikator Program/ Kegiatan/ Sub Kegiatan	Target Akhir Periode RPJMD	Realisasi Capaian RKPD Tahun 2020	Prakiraan Capaian Target RKPD Tahun 2021	Capaian Kinerja dan Kerangka Pendanaan						Kelompok Sasaran	Prakiraan Maju Rencana Tahun 2023		Perangkat Daerah Penanggung Jawab
						Target 2022	Pagu Indikatif	Lokasi	Sumber Dana	Prioritas			Target	Pagu Indikatif	
										Nasional	Daerah				
2.11.01.2.05.03	Pendataan dan Pengolahan Administrasi Kepegawaian	Jumlah Laporan Administrasi Kepegawaian	3 Dokumen			3 Dokumen	15,000,000	Kab. Sumedang, Semua Kecamatan, Semua Kelurahan	[DANA KHUSUS] - Dana Transfer Umum - Dana Bagi Hasil	Meningkatkan Sumber Daya Manusia Yang Berkualitas Dan Berdaya Saing	Akselerasi Pelayanan Dasar	Cakupan peningkatan pelayanan dasar dan tata kelola pemerintahan	3 Dokumen	16,500,000	Dinas Lingkungan Hidup dan Kehutanan
2.11.01.2.05.10	Sosialisasi Peraturan Perundang-Undangan	Jumlah Aparatur yang Mengikuti Sosialisasi Peraturan Perundang-undangan	200 Orang			200 Orang	12,000,000		[DANA KHUSUS] - Dana Transfer Umum - Dana Bagi Hasil	Meningkatkan Sumber Daya Manusia Yang Berkualitas Dan Berdaya Saing	Akselerasi Pelayanan Dasar	Cakupan peningkatan pelayanan dasar dan tata kelola pemerintahan	200 Orang	13,200,000	Dinas Lingkungan Hidup dan Kehutanan
<b>2.11.01.2.06</b>	<b>Administrasi Umum Perangkat Daerah</b>	Jumlah Laporan Administrasi Umum Perangkat Daerah	Laporan		Laporan	6 Laporan	<b>1,042,750,000</b>						6 Laporan	<b>954,725,000</b>	
2.11.01.2.06.02	Penyediaan Peralatan dan Perlengkapan Kantor	Jumlah Laporan Penyediaan Peralatan dan Perlengkapan Kantor	12 Laporan			12 Laporan	132,750,000	Kab. Sumedang, Semua Kecamatan, Semua Kelurahan	[DANA KHUSUS] - Dana Transfer Umum - Dana Bagi Hasil	Meningkatkan Sumber Daya Manusia Yang Berkualitas Dan Berdaya Saing	Akselerasi Pelayanan Dasar	Cakupan peningkatan pelayanan dasar dan tata kelola pemerintahan	12 Laporan	146,225,000	Dinas Lingkungan Hidup dan Kehutanan
2.11.01.2.06.04	Penyediaan Bahan Logistik Kantor	Jumlah Laporan Penyediaan Bahan Logistik Kantor	12 Laporan			12 Laporan	300,000,000	Kab. Sumedang, Semua Kecamatan, Semua Kelurahan	[DANA KHUSUS] - Dana Transfer Umum - Dana Bagi Hasil	Meningkatkan Sumber Daya Manusia Yang Berkualitas Dan Berdaya Saing	Akselerasi Pelayanan Dasar	Cakupan peningkatan pelayanan dasar dan tata kelola pemerintahan	12 Laporan	330,000,000	Dinas Lingkungan Hidup dan Kehutanan
2.11.01.2.06.05	Penyediaan Barang Cetak dan Penggandaan	Jumlah Laporan Penyediaan Barang Cetak dan Penggandaan	12 Laporan			12 Laporan	90,000,000	Kab. Sumedang, Semua Kecamatan, Semua Kelurahan	[DANA KHUSUS] - Dana Transfer Umum - Dana Bagi Hasil	Meningkatkan Sumber Daya Manusia Yang Berkualitas Dan Berdaya Saing	Akselerasi Pelayanan Dasar	Cakupan peningkatan pelayanan dasar dan tata kelola pemerintahan	12 Laporan	99,000,000	Dinas Lingkungan Hidup dan Kehutanan
2.11.01.2.06.06	Penyediaan Bahan Bacaan dan Peraturan Perundang-undangan	Jumlah Laporan Penyediaan Bahan Bacaan dan Peraturan Perundang-undangan	12 Laporan			12 Laporan	45,000,000	Kab. Sumedang, Semua Kecamatan, Semua Kelurahan	[DANA KHUSUS] - Dana Transfer Umum - Dana Bagi Hasil	Meningkatkan Sumber Daya Manusia Yang Berkualitas Dan Berdaya Saing	Akselerasi Pelayanan Dasar	Cakupan peningkatan pelayanan dasar dan tata kelola pemerintahan	12 Laporan	49,500,000	Dinas Lingkungan Hidup dan Kehutanan
2.11.01.2.06.09	Penyelenggaraan Rapat Koordinasi dan Konsultasi SKPD	Jumlah Laporan Penyelenggaraan Rapat Koordinasi dan Konsultasi SKPD	12 Laporan			12 Laporan	300,000,000	Kab. Sumedang, Semua Kecamatan, Semua Kelurahan	[DANA KHUSUS] - Dana Transfer Umum - Dana Bagi Hasil	Meningkatkan Sumber Daya Manusia Yang Berkualitas Dan Berdaya Saing	Akselerasi Pelayanan Dasar	Cakupan peningkatan pelayanan dasar dan tata kelola pemerintahan	12 Laporan	330,000,000	Dinas Lingkungan Hidup dan Kehutanan
2.11.01.2.06.11	Dukungan Pelaksanaan Sistem Pemerintahan Berbasis Elektronik pada SKPD	Jumlah Laporan Dukungan Pelaksanaan Sistem Pemerintahan Berbasis Elektronik pada SKPD	12 Laporan			12 Laporan	175,000,000	Kab. Sumedang, Semua Kecamatan, Semua Kelurahan	[DANA KHUSUS] - Dana Transfer Umum - Dana Bagi Hasil	Meningkatkan Sumber Daya Manusia Yang Berkualitas Dan Berdaya Saing	Akselerasi Pelayanan Dasar	Cakupan peningkatan pelayanan dasar dan tata kelola pemerintahan	12 Laporan	0	Dinas Lingkungan Hidup dan Kehutanan
<b>2.11.01.2.07</b>	<b>Pengadaan Barang Milik Daerah Penunjang Urusan Pemerintah Daerah</b>	Jumlah Laporan Pengadaan Barang Milik Daerah Penunjang Urusan Pemerintah Daerah	Laporan		Laporan	1 Laporan	<b>70,000,000</b>						1 Laporan	<b>77,000,000</b>	

**Penetapan Rencana Kerja Pemerintah Daerah (RKPD)  
Kabupaten Sumedang  
Tahun 2022**

Kode	Urusan/ Bidang Urusan/ Program/ Kegiatan/ Sub Kegiatan	Indikator Program/ Kegiatan/ Sub Kegiatan	Target Akhir Periode RPJMD	Realisasi Capaian RKPD Tahun 2020	Prakiraan Capaian Target RKPD Tahun 2021	Capaian Kinerja dan Kerangka Pendanaan					Kelompok Sasaran	Prakiraan Maju Rencana Tahun 2023		Perangkat Daerah Penanggung Jawab	
						Target 2022	Pagu Indikatif	Lokasi	Sumber Dana	Prioritas		Target	Pagu Indikatif		
										Nasional					Daerah
2.11.01.2.07.06	Pengadaan Peralatan dan Mesin Lainnya	Jumlah Peralatan dan Mesin Lainnya	12 Unit			12 Unit	70,000,000	Kab. Sumedang, Semua Kecamatan, Semua Kelurahan	[DANA KHUSUS] - Dana Transfer Umum - Dana Bagi Hasil	Meningkatkan Sumber Daya Manusia Yang Berkualitas Dan Berdaya Saing	Akselerasi Pelayanan Dasar	Cakupan peningkatan pelayanan dasar dan tata kelola pemerintahan	12 Unit	77,000,000	Dinas Lingkungan Hidup dan Kehutanan
<b>2.11.01.2.08</b>	<b>Penyediaan Jasa Penunjang Urusan Pemerintahan Daerah</b>	Jumlah Laporan Penyediaan Jasa Penunjang Urusan Pemerintahan Daerah	Laporan		Laporan	2 Laporan	<b>580,000,000</b>						2 Laporan	<b>638,000,000</b>	
2.11.01.2.08.02	Penyediaan Jasa Komunikasi, Sumber Daya Air dan Listrik	Jumlah Laporan Penyediaan Jasa Komunikasi, Sumber Daya Air, dan Listrik	12 Laporan			12 Laporan	100,000,000	Kab. Sumedang, Semua Kecamatan, Semua Kelurahan	[DANA KHUSUS] - Dana Transfer Umum - Dana Bagi Hasil	Meningkatkan Sumber Daya Manusia Yang Berkualitas Dan Berdaya Saing	Akselerasi Pelayanan Dasar	Cakupan peningkatan pelayanan dasar dan tata kelola pemerintahan	12 Laporan	110,000,000	Dinas Lingkungan Hidup dan Kehutanan
2.11.01.2.08.04	Penyediaan Jasa Pelayanan Umum Kantor	Jumlah Laporan Penyediaan Jasa Pelayanan Umum Kantor	12 Laporan			12 Laporan	480,000,000	Kab. Sumedang, Semua Kecamatan, Semua Kelurahan	[DANA KHUSUS] - Dana Transfer Umum - Dana Bagi Hasil	Meningkatkan Sumber Daya Manusia Yang Berkualitas Dan Berdaya Saing	Akselerasi Pelayanan Dasar	Cakupan peningkatan pelayanan dasar dan tata kelola pemerintahan	12 Laporan	528,000,000	Dinas Lingkungan Hidup dan Kehutanan
<b>2.11.01.2.09</b>	<b>Pemeliharaan Barang Milik Daerah Penunjang Urusan Pemerintahan Daerah</b>	Jumlah Laporan Pemeliharaan Barang Milik Daerah Penunjang Urusan Pemerintahan Daerah	Laporan		Laporan	6 Laporan	<b>2,937,000,000</b>						6 Laporan	<b>3,230,700,000</b>	
2.11.01.2.09.02	Penyediaan Jasa Pemeliharaan, Biaya Pemeliharaan, Pajak, dan Perizinan Kendaraan Dinas Operasional atau Lapangan	Jumlah Laporan Penyediaan Jasa Pemeliharaan, Biaya Pemeliharaan, Pajak, dan Perizinan Kendaraan Dinas Operasional atau Lapangan	12 Laporan			12 Laporan	2,600,000,000	Kab. Sumedang, Semua Kecamatan, Semua Kelurahan	[DANA KHUSUS] - Dana Transfer Umum - Dana Bagi Hasil	Meningkatkan Sumber Daya Manusia Yang Berkualitas Dan Berdaya Saing	Akselerasi Pelayanan Dasar	Cakupan peningkatan pelayanan dasar dan tata kelola pemerintahan	12 Laporan	2,860,000,000	Dinas Lingkungan Hidup dan Kehutanan
2.11.01.2.09.03	Penyediaan Jasa Pemeliharaan, Biaya Pemeliharaan dan Perizinan Alat Besar	Jumlah Laporan Penyediaan Jasa Pemeliharaan, Biaya Pemeliharaan dan Perizinan Alat Besar	12 Laporan			12 Laporan	72,000,000	Kab. Sumedang, Semua Kecamatan, Semua Kelurahan	[DANA KHUSUS] - Dana Transfer Umum - Dana Bagi Hasil	Meningkatkan Sumber Daya Manusia Yang Berkualitas Dan Berdaya Saing	Akselerasi Pelayanan Dasar	Cakupan peningkatan pelayanan dasar dan tata kelola pemerintahan	12 Laporan	79,200,000	Dinas Lingkungan Hidup dan Kehutanan
2.11.01.2.09.04	Penyediaan Jasa Pemeliharaan, Biaya Pemeliharaan dan Perizinan Alat Angkutan Darat Tak Bermotor	Jumlah Laporan Penyediaan Jasa Pemeliharaan, Biaya Pemeliharaan dan Perizinan Alat Angkutan Darat Tak Bermotor	12 Laporan			12 Laporan	50,000,000	Kab. Sumedang, Semua Kecamatan, Semua Kelurahan	[DANA KHUSUS] - Dana Transfer Umum - Dana Bagi Hasil	Meningkatkan Sumber Daya Manusia Yang Berkualitas Dan Berdaya Saing	Akselerasi Pelayanan Dasar	Cakupan peningkatan pelayanan dasar dan tata kelola pemerintahan	12 Laporan	55,000,000	Dinas Lingkungan Hidup dan Kehutanan
2.11.01.2.09.06	Pemeliharaan Peralatan dan Mesin Lainnya	Jumlah Laporan Pemeliharaan Peralatan dan Mesin Lainnya	12 Laporan			12 Laporan	15,000,000	Kab. Sumedang, Semua Kecamatan, Semua Kelurahan	[DANA KHUSUS] - Dana Transfer Umum - Dana Bagi Hasil	Meningkatkan Sumber Daya Manusia Yang Berkualitas Dan Berdaya Saing	Akselerasi Pelayanan Dasar	Cakupan peningkatan pelayanan dasar dan tata kelola pemerintahan	12 Laporan	16,500,000	Dinas Lingkungan Hidup dan Kehutanan
2.11.01.2.09.09	Pemeliharaan/Rehabilitasi Gedung Kantor dan Bangunan Lainnya	Jumlah Laporan Pemeliharaan/Rehabilitasi Gedung Kantor dan Bangunan Lainnya	12 Laporan			12 Laporan	50,000,000	Kab. Sumedang, Semua Kecamatan, Semua Kelurahan	[DANA KHUSUS] - Dana Transfer Umum - Dana Bagi Hasil	Meningkatkan Sumber Daya Manusia Yang Berkualitas Dan Berdaya Saing	Akselerasi Pelayanan Dasar	Cakupan peningkatan pelayanan dasar dan tata kelola pemerintahan	12 Laporan	55,000,000	Dinas Lingkungan Hidup dan Kehutanan

**Penetapan Rencana Kerja Pemerintah Daerah (RKPD)  
Kabupaten Sumedang  
Tahun 2022**

Kode	Urusan/ Bidang Urusan/ Program/ Kegiatan/ Sub Kegiatan	Indikator Program/ Kegiatan/ Sub Kegiatan	Target Akhir Periode RPJMD	Realisasi Capaian RKPD Tahun 2020	Prakiraan Capaian Target RKPD Tahun 2021	Capaian Kinerja dan Kerangka Pendanaan						Kelompok Sasaran	Prakiraan Maju Rencana Tahun 2023		Perangkat Daerah Penanggung Jawab
						Target 2022	Pagu Indikatif	Lokasi	Sumber Dana	Prioritas			Target	Pagu Indikatif	
										Nasional	Daerah				
2.11.01.2.0.9.10	Pemeliharaan/Rehabilitasi Sarana dan Prasarana Gedung Kantor atau Bangunan Lainnya	Jumlah Laporan Pemeliharaan/Rehabilitasi Sarana dan Prasarana Gedung Kantor atau Bangunan Lainnya	12 Laporan			12 Laporan	150,000,000	Kab. Sumedang, Semua Kecamatan, Semua Kelurahan	[DANA KHUSUS] - Dana Transfer Umum - Dana Bagi Hasil	Meningkatkan Sumber Daya Manusia Yang Berkualitas Dan Berdaya Saing	Akselerasi Pelayanan Dasar	Cakupan peningkatan pelayanan dasar dan tata kelola pemerintahan	12 Laporan	165,000,000	Dinas Lingkungan Hidup dan Kehutanan
2.11.02	<b>PROGRAM PERENCANAAN LINGKUNGAN HIDUP</b>	Persentase kecukupan instrumen pengelolaan lingkungan	%	%		100 %	<b>775,000,000</b>						100 %	<b>82,500,000</b>	
2.11.02.2.0.1	<b>Rencana Perlindungan dan Pengelolaan Lingkungan Hidup (RPPLH) Kabupaten/Kota</b>	Persentase dokumen perencanaan pengelolaan lingkungan hidup	%	%		100 %	<b>75,000,000</b>						100 %	<b>82,500,000</b>	
2.11.02.2.0.1.02	Pengendalian Pelaksanaan RPPLH Kabupaten/Kota	Jumlah informasi Indeks Kualitas Lingkungan Hidup (IKLH) Jumlah informasi Kinerja Pengelolaan Lingkungan Hidup Daerah (DIKPLHD)	1 Dokumen 1 Dokumen			1 Dokumen 1 Dokumen	75,000,000	Kab. Sumedang, Semua Kecamatan, Semua Kelurahan	[DANA KHUSUS] - Dana Transfer Umum - Dana Bagi Hasil	Membangun Lingkungan Hidup, Meningkatkan Ketahanan Bencana Dan Perubahan Iklim	Akselerasi Pelayanan Dasar	Peningkatan pengelolaan lingkungan hidup	1 Dokumen 1 Dokumen	82,500,000	Dinas Lingkungan Hidup dan Kehutanan
2.11.02.2.0.2	<b>Penyelenggaraan Kajian Lingkungan Hidup Strategis (KLHS) Kabupaten/Kota</b>	Persentase dokumen kajian lingkungan hidup	%	%		100 %	<b>700,000,000</b>						100 %	<b>0</b>	
2.11.02.2.0.2.01	Pembuatan dan Pelaksanaan KLHS Rencana Tata Ruang	Jumlah penyusunan KLHS RDTR Sukasari	1 Dokumen			1 Dokumen	400,000,000	Kab. Sumedang, Sukasari, Semua Kelurahan	[DANA KHUSUS] - Dana Transfer Umum - Dana Bagi Hasil	Membangun Lingkungan Hidup, Meningkatkan Ketahanan Bencana Dan Perubahan Iklim	Akselerasi Pelayanan Dasar	Menurunnya tingkat pencemaran, kerusakan lingkungan dan dampak perubahan iklim	1 Dokumen	0	Dinas Lingkungan Hidup dan Kehutanan
2.11.02.2.0.2.02	Pembuatan dan Pelaksanaan KLHS RPJPD/RPJMD	Jumlah KLHS RPJPD	1 Dokumen			1 Dokumen	300,000,000	Kab. Sumedang, Semua Kecamatan, Semua Kelurahan	[DANA KHUSUS] - Dana Transfer Umum - Dana Bagi Hasil	Membangun Lingkungan Hidup, Meningkatkan Ketahanan Bencana Dan Perubahan Iklim	Akselerasi Pelayanan Dasar	Menurunnya tingkat pencemaran, kerusakan lingkungan dan dampak perubahan iklim	1 Dokumen	0	Dinas Lingkungan Hidup dan Kehutanan
2.11.03	<b>PROGRAM PENGENDALIAN PENCEMARAN DAN/ATAU KERUSAKAN LINGKUNGAN HIDUP</b>	Indek Kualitas Udara (IKU)	Poin		Poin	85,74 Poin	<b>558,400,000</b>						85,74 Poin	<b>614,240,000</b>	
2.11.03.2.0.1	<b>Pencegahan Pencemaran dan/atau Kerusakan Lingkungan Hidup Kabupaten/Kota</b>	Jumlah tindakan pencegahan pencemaran dan/atau kerusakan lingkungan	Kali		Kali	80 Kali	<b>515,000,000</b>						80 Kali	<b>566,500,000</b>	

**Penetapan Rencana Kerja Pemerintah Daerah (RKPD)  
Kabupaten Sumedang  
Tahun 2022**

Kode	Urusan/ Bidang Urusan/ Program/ Kegiatan/ Sub Kegiatan	Indikator Program/ Kegiatan/ Sub Kegiatan	Target Akhir Periode RPJMD	Realisasi Capaian RKPD Tahun 2020	Prakiraan Capaian Target RKPD Tahun 2021	Capaian Kinerja dan Kerangka Pendanaan						Kelompok Sasaran	Prakiraan Maju Rencana Tahun 2023		Perangkat Daerah Penanggung Jawab
						Target 2022	Pagu Indikatif	Lokasi	Sumber Dana	Prioritas			Target	Pagu Indikatif	
										Nasional	Daerah				
2.11.03.1.01	Koordinasi, Sinkronisasi, dan Pelaksanaan Pencegahan Pencemaran Lingkungan Hidup Dilaksanakan terhadap Media Tanah, Air, Udara, dan Laut	1. Jumlah sungai yang dipantau pencemarannya 2. Jumlah sungai yang ditangani pencemarannya	7 Sungai 1 Sungai			7 Sungai 1 Sungai	140,000,000	Kab. Sumedang, Semua Kecamatan, Semua Kelurahan	[DANA KHUSUS] - Dana Transfer Umum - Dana Bagi Hasil	Membangun Lingkungan Hidup, Meningkatkan Ketahanan Bencana Dan Perubahan Iklim	Akselerasi Pelayanan Dasar	Penurunan tingkat pencemaran dan kerusakan lingkungan hidup	7 Sungai 1 Sungai	154,000,000	Dinas Lingkungan Hidup dan Kehutanan
2.11.03.2.01	Koordinasi, Sinkronisasi dan Pelaksanaan Pengendalian Emisi Gas Rumah Kaca, Mitigasi dan Adaptasi Perubahan Iklim	1. Jumlah lokasi pemantauan udara ambient 2. Jumlah usaha dan/atau kegiatan tidak bergerak yang dipantau cerobong asapnya 3. Jumlah laporan Inventarisasi Gas Rumah Kaca 4. Jumlah rintisan model Desa iklim/kampung buludru	8 Lokasi 12 Usaha/Kegiatan 1 Dokumen 1 Desa			8 Lokasi 12 Usaha/Kegiatan 1 Dokumen 1 Desa	220,000,000	Kab. Sumedang, Semua Kecamatan, Semua Kelurahan	[DANA KHUSUS] - Dana Transfer Umum - Dana Bagi Hasil	Membangun Lingkungan Hidup, Meningkatkan Ketahanan Bencana Dan Perubahan Iklim	Akselerasi Pelayanan Dasar	Penurunan tingkat pencemaran dan kerusakan lingkungan hidup	8 Lokasi 12 Usaha/Kegiatan 1 Dokumen 1 Desa	242,000,000	Dinas Lingkungan Hidup dan Kehutanan
2.11.03.2.03	Pengelolaan Laboratorium Lingkungan Hidup Kabupaten/Kota	Jumlah laboratorium lingkungan hidup yang dikelola	1 Unit			1 Unit	155,000,000	Kab. Sumedang, Semua Kecamatan, Semua Kelurahan	[DANA KHUSUS] - Dana Transfer Umum - Dana Bagi Hasil	Membangun Lingkungan Hidup, Meningkatkan Ketahanan Bencana Dan Perubahan Iklim	Akselerasi Pelayanan Dasar	Penurunan tingkat pencemaran dan kerusakan lingkungan hidup	1 Unit	170,500,000	Dinas Lingkungan Hidup dan Kehutanan
2.11.03.2.02	<b>Penanggulangan Pencemaran dan/atau Kerusakan Lingkungan Hidup Kabupaten/Kota</b>	Jumlah kegiatan penanggulangan pencemaran dan kerusakan lingkungan	Kegiatan		Kegiatan	1 Kegiatan	<b>43,400,000</b>						1 Kegiatan	<b>47,740,000</b>	
2.11.03.2.01	Pemberian Informasi Peringatan Pencemaran dan/atau Kerusakan Lingkungan Hidup pada Masyarakat	Jumlah masyarakat yang diberi informasi peringatan pencemaran dan kerusakan lingkungan	60 Orang			60 Orang	43,400,000	Kab. Sumedang, Semua Kecamatan, Semua Kelurahan	[DANA KHUSUS] - Dana Transfer Umum - Dana Bagi Hasil	Membangun Lingkungan Hidup, Meningkatkan Ketahanan Bencana Dan Perubahan Iklim	Akselerasi Pelayanan Dasar	Penurunan tingkat pencemaran dan kerusakan lingkungan hidup	60 Orang	47,740,000	Dinas Lingkungan Hidup dan Kehutanan
2.11.04	<b>PROGRAM PENGELOLAAN KEANEKARAGAMAN HAYATI (KEHATI)</b>	Indek Kualitas Tutupan Lahan	Poin		Poin	58,81 Poin	<b>1,311,500,000</b>						58,81 Poin	<b>672,650,000</b>	
2.11.04	<b>Pengelolaan Keaneekaragaman Hayati Kabupaten/Kota</b>	Indek Tutupan Vegetasi (ITV)	Poin		Poin	0.396 Poin	<b>1,311,500,000</b>						0.396 Poin	<b>672,650,000</b>	
2.11.04	Penyusunan dan Penetapan Rencana Pengelolaan Keaneekaragaman Hayati	Jumlah informasi tutupan lahan	1 Dokumen			1 Dokumen	100,000,000	Kab. Sumedang, Semua Kecamatan, Semua Kelurahan	[DANA KHUSUS] - Dana Transfer Umum - Dana Bagi Hasil	Membangun Lingkungan Hidup, Meningkatkan Ketahanan Bencana Dan Perubahan Iklim	Akselerasi Pelayanan Dasar	Peningkatan indek tutupan lahan/vegetasi	1 Dokumen	0	Dinas Lingkungan Hidup dan Kehutanan

**Penetapan Rencana Kerja Pemerintah Daerah (RKPD)  
Kabupaten Sumedang  
Tahun 2022**

Kode	Urusan/ Bidang Urusan/ Program/ Kegiatan/ Sub Kegiatan	Indikator Program/ Kegiatan/ Sub Kegiatan	Target Akhir Periode RPJMD	Realisasi Capaian RKPD Tahun 2020	Prakiraan Capaian Target RKPD Tahun 2021	Capaian Kinerja dan Kerangka Pendanaan						Kelompok Sasaran	Prakiraan Maju Rencana Tahun 2023		Perangkat Daerah Penanggung Jawab
						Target 2022	Pagu Indikatif	Lokasi	Sumber Dana	Prioritas			Target	Pagu Indikatif	
										Nasional	Daerah				
2.11.04.2.01.02	Pengelolaan Taman Keaneekaragaman Hayati di Luar Kawasan Hutan	Luas tutupan lahan Taman Kehati yang terpelihara	10 Ha			10 Ha	105,000,000	Kab. Sumedang, Semua Kecamatan, Semua Kelurahan	[DANA KHUSUS] - Dana Transfer Umum - Dana Bagi Hasil	Membangun Lingkungan Hidup, Meningkatkan Ketahanan Bencana Dan Perubahan Iklim	Akselerasi Pelayanan Dasar	Peningkatan indek tutupan lahan/vegetasi	10 Ha	115,500,000	Dinas Lingkungan Hidup dan Kehutanan
2.11.04.2.01.04	Pengelolaan Ruang Terbuka Hijau (RTH)	Luas Ruang Terbuka Hijau (RTH) yang dipelihara Penataan taman di lingkungan pesantren Asy-Syfaa Wal Mahmuudiyah	11.47 Ha 1 Unit			11.47 Ha 1 Unit	775,000,000	Kab. Sumedang, Semua Kecamatan, Semua Kelurahan	[DANA KHUSUS] - Dana Transfer Umum - Dana Bagi Hasil	Membangun Lingkungan Hidup, Meningkatkan Ketahanan Bencana Dan Perubahan Iklim	Akselerasi Pelayanan Dasar	Peningkatan indek tutupan lahan/vegetasi	11.47 Ha 1 Unit	192,500,000	Dinas Lingkungan Hidup dan Kehutanan
2.11.04.2.01.05	Pengelolaan Taman Keaneekaragaman Hayati Lainnya	1. Luas Tutupan lahan di luar kawasan hutan yang terpelihara 2. Jumlah mata air yang terlindungi	3.864 Ha 3 Lokasi			3.864 Ha 3 Lokasi	331,500,000	Kab. Sumedang, Semua Kecamatan, Semua Kelurahan	[DANA KHUSUS] - Dana Transfer Umum - Dana Bagi Hasil	Membangun Lingkungan Hidup, Meningkatkan Ketahanan Bencana Dan Perubahan Iklim	Akselerasi Pelayanan Dasar	Peningkatan indek tutupan lahan/vegetasi	3.864 Ha 3 Lokasi	364,650,000	Dinas Lingkungan Hidup dan Kehutanan
2.11.05	<b>PROGRAM PENGENDALIAN BAHAN BERBAHAYA DAN BERACUN (B3) DAN LIMBAH BAHAN BERBAHAYA DAN BERACUN (LIMBAH B3)</b>	Persentase usulan TPS B3 yang mendapat rekomendasi	%		%	100 %	<b>20,000,000</b>						100 %	<b>22,000,000</b>	
2.11.05.2.01	<b>Penyimpanan Sementara Limbah B3</b>	Jumlah usulan TPS B3 yang layak mendapat rekomendasi	Usulan		Usulan	5 Usulan	<b>20,000,000</b>						5 Usulan	<b>22,000,000</b>	
2.11.05.2.01.02	Verifikasi Lapangan untuk Memastikan Pemenuhan Persyaratan Administrasi dan Teknis Penyimpanan Sementara Limbah B3	Jumlah usulan TPS B3 yang diverifikasi lapangan	5 Usulan			5 Usulan	20,000,000	Kab. Sumedang, Semua Kecamatan, Semua Kelurahan	[DANA KHUSUS] - Dana Transfer Umum - Dana Bagi Hasil	Membangun Lingkungan Hidup, Meningkatkan Ketahanan Bencana Dan Perubahan Iklim	Akselerasi Pelayanan Dasar	Peningkatan pengendalian bahan berbahaya dan beracun	5 Usulan	22,000,000	Dinas Lingkungan Hidup dan Kehutanan
2.11.06	<b>PROGRAM PEMBINAAN DAN PENGAWASAN TERHADAP IZIN LINGKUNGAN DAN IZIN PERLINDUNGAN DAN PENGELOLAAN LINGKUNGAN HIDUP (PPLH)</b>	Persentase usaha dan/atau kegiatan yang dibina dan diawasi ketaatannya terhadap Izin Lingkungan, izin PPLH yang diterbitkan Pemerintah Kabupaten	%		%	60 %	<b>380,000,000</b>						60 %	<b>405,000,000</b>	
2.11.06.2.01	<b>Pembinaan dan Pengawasan Terhadap Usaha dan/atau Kegiatan yang Izin Lingkungan dan Izin PPLH diterbitkan oleh Pemerintah Daerah Kabupaten/Kota</b>	Jumlah usaha dan/atau kegiatan yang dibina dan diawasi ketaatannya terhadap Izin Lingkungan, izin PPLH yang diterbitkan Pemerintah Kabupaten	Usaha		Usaha	178 Usaha	<b>380,000,000</b>						178 Usaha	<b>405,000,000</b>	

**Penetapan Rencana Kerja Pemerintah Daerah (RKPD)  
Kabupaten Sumedang  
Tahun 2022**

Kode	Urusan/ Bidang Urusan/ Program/ Kegiatan/ Sub Kegiatan	Indikator Program/ Kegiatan/ Sub Kegiatan	Target Akhir Periode RPJMD	Realisasi Capaian RKPD Tahun 2020	Prakiraan Capaian Target RKPD Tahun 2021	Capaian Kinerja dan Kerangka Pendanaan						Kelompok Sasaran	Prakiraan Maju Rencana Tahun 2023		Perangkat Daerah Penanggung Jawab
						Target 2022	Pagu Indikatif	Lokasi	Sumber Dana	Prioritas			Target	Pagu Indikatif	
										Nasional	Daerah				
2.11.06.2.01	Fasilitasi Pemenuhan Ketentuan dan Kewajiban Izin Lingkungan dan/atau Izin PPLH	1. AMDAL dan atau UKL/UPL yang dinilai 2. AMDAL Tempat Pengolahan Akhir Sampah (TPAS) Cijeruk (Reviu) yang disusun 3. Jumlah usaha dan/atau kegiatan yang dibina ketaatannya terhadap Izin Lingkungan, izin PPLH yang diterbitkan Pemerintah Kabupaten	10 Dokumen 1 Dokumen 178 Usaha/Ke giatan			10 Dokumen 1 Dokumen 178 Usaha/Ke giatan	250,000,000	Kab. Sumedang, Semua Kecamatan, Semua Kelurahan	[DANA KHUSUS] - Dana Transfer Umum - Dana Bagi Hasil	Membangun Lingkungan Hidup, Meningkatkan Ketahanan Bencana Dan Perubahan Iklim	Akselerasi Pelayanan Dasar	Peningkatan pembinaan dan pengawasan ketaatan usaha/kegiatan terhadap izin PPLH	10 Dokumen 1 Dokumen 178 Usaha/Ke giatan	275,000,000	Dinas Lingkungan Hidup dan Kehutanan
2.11.06.2.03	Pengawasan Usaha dan/atau Kegiatan yang Izin Lingkungan Hidup, Izin PPLH yang Diterbitkan oleh Pemerintah Daerah Kabupaten/Kota	Jumlah usaha dan/atau kegiatan yang diperiksa ketaatannya terhadap Izin Lingkungan, izin PPLH yang diterbitkan Pemerintah Kabupaten	178 Usaha/Ke giatan			178 Usaha/Ke giatan	130,000,000	Kab. Sumedang, Semua Kecamatan, Semua Kelurahan	[DANA KHUSUS] - Dana Transfer Umum - Dana Bagi Hasil	Membangun Lingkungan Hidup, Meningkatkan Ketahanan Bencana Dan Perubahan Iklim	Akselerasi Pelayanan Dasar	Peningkatan pembinaan dan pengawasan ketaatan usaha/kegiatan terhadap izin PPLH	178 Usaha/Ke giatan	130,000,000	Dinas Lingkungan Hidup dan Kehutanan
2.11.07	<b>PROGRAM PENGAKUAN KEBERADAAN MASYARAKAT HUKUM ADAT (MHA), KEARIFAN LOKAL DAN HAK MHA YANG TERKAIT DENGAN PPLH</b>	Persentase komunitas kearifan lokal dalam PPLH yang tercatat keberadaannya	%		%	100 %	<b>100,000,000</b>						100 %	<b>0</b>	
2.11.07.2.01	<b>Pengakuan MHA, Kearifan Lokal, Pengetahuan Tradisional, dan Hak MHA yang terkait dengan PPLH</b>	Jumlah komunitas kearifan lokal yang diakui keberadaannya dalam PPLH	Komunitas		Komunitas	1 Komunitas	<b>100,000,000</b>						1 Komunitas	<b>0</b>	
2.11.07.2.01	Koordinasi, Sinkronisasi, Penyediaan Data, dan Informasi Pengakuan Keberadaan MHA Kearifan Lokal atau Pengetahuan Tradisional dan Hak Kearifan Lokal atau Pengetahuan Tradisional dan Hak MHA terkait dengan PPLH	Jumlah profil kearifan lokal PPLH	1 Dokumen			1 Dokumen	100,000,000	Kab. Sumedang, Semua Kecamatan, Semua Kelurahan	[DANA KHUSUS] - Dana Transfer Umum - Dana Bagi Hasil	Membangun Lingkungan Hidup, Meningkatkan Ketahanan Bencana Dan Perubahan Iklim	Akselerasi Pelayanan Dasar	Tingkat pengakuan keberadaan masyarakat hukum adat dan kerifan lokal terhadap PPLH	1 Dokumen	<b>0</b>	Dinas Lingkungan Hidup dan Kehutanan
2.11.08	<b>PROGRAM PENINGKATAN PENDIDIKAN, PELATIHAN DAN PENYULUHAN LINGKUNGAN HIDUP UNTUK MASYARAKAT</b>	Persentase lembaga kemasyarakatan yang meningkat aktivitasnya dalam PPLH	%		%	33,54 %	<b>195,000,000</b>						33,54 %	<b>214,500,000</b>	

**Penetapan Rencana Kerja Pemerintah Daerah (RKPD)  
Kabupaten Sumedang  
Tahun 2022**

Kode	Urusan/ Bidang Urusan/ Program/ Kegiatan/ Sub Kegiatan	Indikator Program/ Kegiatan/ Sub Kegiatan	Target Akhir Periode RPJMD	Realisasi Capaian RKPD Tahun 2020	Prakiraan Capaian Target RKPD Tahun 2021	Capaian Kinerja dan Kerangka Pendanaan						Kelompok Sasaran	Prakiraan Maju Rencana Tahun 2023		Perangkat Daerah Penanggung Jawab
						Target 2022	Pagu Indikatif	Lokasi	Sumber Dana	Prioritas			Target	Pagu Indikatif	
										Nasional	Daerah				
2 11 08 2.0 1	Penyelenggaraan Pendidikan, Pelatihan, dan Penyuluhan Lingkungan Hidup untuk Lembaga Kemasyarakatan Tingkat Daerah Kabupaten/Kota	Jumlah lembaga kemasyarakatan yang diberikan pelatihan dan pendampingan PPLH	Lembaga		Lembaga	46 Lembaga	195,000,000						46 Lembaga	214,500,000	
2 11 08 2.0 1 01	Peningkatan Kapasitas dan Kompetensi Sumber Daya Manusia Bidang Lingkungan Hidup untuk Lembaga Kemasyarakatan	Jumlah lembaga kemasyarakatan yang diberikan pelatihan PPLH	10 Lembaga			10 Lembaga	100,000,000	Kab. Sumedang, Semua Kecamatan, Semua Kelurahan	[DANA KHUSUS] - Dana Transfer Umum - Dana Bagi Hasil	Membangun Lingkungan Hidup, Meningkatkan Ketahanan Bencana Dan Perubahan Iklim	Akselerasi Pelayanan Dasar	Peningkatan pengetahuan dan peran serta masyarakat/keompok masyarakat/lembaga dalam pengelolaan lingkungan hidup	10 Lembaga	110,000,000	Dinas Lingkungan Hidup dan Kehutanan
2 11 08 2.0 1 02	Pendampingan Gerakan Peduli Lingkungan Hidup	1. Jumlah lembaga partisipan titik pantau penilaian Adipura 2. Jumlah sekolah berbudaya lingkungan	23 Lembaga 10 Sekolah			23 Lembaga 10 Sekolah	95,000,000	Kab. Sumedang, Semua Kecamatan, Semua Kelurahan	[DANA KHUSUS] - Dana Transfer Umum - Dana Bagi Hasil	Membangun Lingkungan Hidup, Meningkatkan Ketahanan Bencana Dan Perubahan Iklim	Akselerasi Pelayanan Dasar	Peningkatan pengetahuan dan peran serta masyarakat/keompok masyarakat/lembaga dalam pengelolaan lingkungan hidup	23 Lembaga 10 Sekolah	104,500,000	Dinas Lingkungan Hidup dan Kehutanan
2 11 09	PROGRAM PENGHARGAAN LINGKUNGAN HIDUP UNTUK MASYARAKAT	Persentase Desa/Kelurahan yang mendapat anugerah berbudaya lingkungan	%		%	9 %	100,000,000						9 %	110,000,000	
2 11 09 2.0 1	Pemberian Penghargaan Lingkungan Hidup Tingkat Daerah Kabupaten/Kota	Jumlah even pemberian penghargaan lingkungan hidup tingkat kabupaten	Kali		Kali	1 Kali	100,000,000						1 Kali	110,000,000	
2 11 09 2.0 1 01	Penilaian Kinerja Masyarakat/Lembaga Masyarakat/Dunia Usaha/Dunia Pendidikan/ Filantropi dalam Perlindungan dan Pengelolaan Lingkungan Hidup	Jumlah desa yang dinilai dalam aktifitas PPLH kategori Jum"at Bersih	26 Desa			26 Desa	100,000,000	Kab. Sumedang, Semua Kecamatan, Semua Kelurahan	[DANA KHUSUS] - Dana Transfer Umum - Dana Bagi Hasil	Membangun Lingkungan Hidup, Meningkatkan Ketahanan Bencana Dan Perubahan Iklim	Akselerasi Pelayanan Dasar	Peningkatan penghargaan lingkungan hidup	26 Desa	110,000,000	Dinas Lingkungan Hidup dan Kehutanan
2 11 10	PROGRAM PENANGANAN PENGADUAN LINGKUNGAN HIDUP	Persentase sengketa akibat pengaduan LH yang diselesaikan	%		%	100 %	115,000,000						100 %	126,500,000	



**Penetapan Rencana Kerja Pemerintah Daerah (RKPD)  
Kabupaten Sumedang  
Tahun 2022**

Kode	Urusan/ Bidang Urusan/ Program/ Kegiatan/ Sub Kegiatan	Indikator Program/ Kegiatan/ Sub Kegiatan	Target Akhir Periode RPJMD	Realisasi Capaian RKPD Tahun 2020	Prakiraan Capaian Target RKPD Tahun 2021	Capaian Kinerja dan Kerangka Pendanaan						Kelompok Sasaran	Prakiraan Maju Rencana Tahun 2023		Perangkat Daerah Penanggung Jawab
						Target 2022	Pagu Indikatif	Lokasi	Sumber Dana	Prioritas			Target	Pagu Indikatif	
										Nasional	Daerah				
2.11.10.2.01	<b>Penyelesaian Pengaduan Masyarakat di Bidang Perlindungan dan Pengelolaan Lingkungan Hidup (PPLH) Kabupaten/Kota</b>	Jumlah pengaduan masyarakat di bidang PPLH yang selesai penanganannya	Pengaduan		Pengaduan	7 Pengaduan	115,000,000						7 Pengaduan	126,500,000	
2.11.10.2.01.01	Pengelolaan Pengaduan Masyarakat terhadap PPLH Kabupaten/Kota	Jumlah pengaduan yang ditangani	7 Pengaduan			7 Pengaduan	50,000,000	Kab. Sumedang, Semua Kecamatan, Semua Kelurahan	[DANA KHUSUS] - Dana Transfer Umum - Dana Bagi Hasil	Membangun Lingkungan Hidup, Meningkatkan Ketahanan Bencana Dan Perubahan Iklim	Akselerasi Pelayanan Dasar	Tingkat penanganan pengaduan lingkungan hidup	7 Pengaduan	55,000,000	Dinas Lingkungan Hidup dan Kehutanan
2.11.10.2.01.02	Koordinasi dan Sinkronisasi Penerapan Sanksi Administrasi, Penyelesaian Sengketa, dan/atau Penyidikan Lingkungan Hidup di Luar Pengadilan atau melalui Pengadilan	Jumlah usaha dan/atau kegiatan yang ditindak lanjuti melalui mekanisme sanksi administratif	7 Usaha/Kegiatan			7 Usaha/Kegiatan	65,000,000	Kab. Sumedang, Semua Kecamatan, Semua Kelurahan	[DANA KHUSUS] - Dana Transfer Umum - Dana Bagi Hasil	Membangun Lingkungan Hidup, Meningkatkan Ketahanan Bencana Dan Perubahan Iklim	Akselerasi Pelayanan Dasar	Tingkat penanganan pengaduan lingkungan hidup	7 Usaha/Kegiatan	71,500,000	Dinas Lingkungan Hidup dan Kehutanan
2.11.11	<b>PROGRAM PENGELOLAAN PERSAMPAHAN</b>	Persentase Pengelolaan Sampah	%		%	99 %	5,680,000,000						99 %	5,115,000,000	
2.11.11.2.01	<b>Pengelolaan Sampah</b>	Jumlah sampah yang terkelola	Ton/Tahun		Ton/Tahun	114602 Ton/Tahun	5,680,000,000						114602 Ton/Tahun	5,115,000,000	
2.11.11.2.01.02	Pengurangan Sampah dengan melakukan Pembatasan, Pendaauran Ulang dan Pemanfaatan Kembali	1. Jumlah sampah yang terkelola sistem 3R dan sektor informal di sumber sampah 2. Pembinaan kelompok masyarakat pengolah sampah sistem 3R	38.333 Ton/Tahun 33 Kelompok			38.333 Ton/Tahun 33 Kelompok	500,000,000	Kab. Sumedang, Semua Kecamatan, Semua Kelurahan	[DANA KHUSUS] - Dana Transfer Umum - Dana Bagi Hasil	Membangun Lingkungan Hidup, Meningkatkan Ketahanan Bencana Dan Perubahan Iklim	Akselerasi Pelayanan Dasar	Peningkatan penanganan sampah	38.333 Ton/Tahun 33 Kelompok	550,000,000	Dinas Lingkungan Hidup dan Kehutanan
2.11.11.2.01.03	Penanganan Sampah dengan melakukan Pemilahan, Pengumpulan, Pengangkutan, Pengolahan, dan Pemrosesan Akhir Sampah di TPA/TPST/SPA Kabupaten/Kota	Jumlah jalan yang dibersihkan Penanganan sampah even MTQ Volume sampah terkelola	17 Ruas Jalan 1 Paket 319.21 Ton/Hari			17 Ruas Jalan 1 Paket 319.21 Ton/Hari	4,680,000,000	Kab. Sumedang, Semua Kecamatan, Semua Kelurahan	[DANA KHUSUS] - Dana Transfer Umum - Dana Bagi Hasil	Membangun Lingkungan Hidup, Meningkatkan Ketahanan Bencana Dan Perubahan Iklim	Akselerasi Pelayanan Dasar	Peningkatan penanganan sampah	17 Ruas Jalan 1 Paket 319.21 Ton/Hari	4,180,000,000	Dinas Lingkungan Hidup dan Kehutanan
2.11.11.2.01.04	Peningkatan Peran serta Masyarakat dalam Pengelolaan Persampahan	Jumlah sampah yang dikelola komunitas/lembaga kemasyarakatan di pedesaan dan/atau kawasan tertentu	24.840 Ton/Tahun			24.840 Ton/Tahun	350,000,000	Kab. Sumedang, Semua Kecamatan, Semua Kelurahan	[DANA KHUSUS] - Dana Transfer Umum - Dana Bagi Hasil	Membangun Lingkungan Hidup, Meningkatkan Ketahanan Bencana Dan Perubahan Iklim	Akselerasi Pelayanan Dasar	Peningkatan penanganan sampah	24.840 Ton/Tahun	385,000,000	Dinas Lingkungan Hidup dan Kehutanan

**Penetapan Rencana Kerja Pemerintah Daerah (RKPD)  
Kabupaten Sumedang  
Tahun 2022**

Kode	Urusan/ Bidang Urusan/ Program/ Kegiatan/ Sub Kegiatan	Indikator Program/ Kegiatan/ Sub Kegiatan	Target Akhir Periode RPJMD	Realisasi Capaian RKPD Tahun 2020	Prakiraan Capaian Target RKPD Tahun 2021	Capaian Kinerja dan Kerangka Pendanaan					Kelompok Sasaran	Prakiraan Maju Rencana Tahun 2023		Perangkat Daerah Penanggung Jawab	
						Target 2022	Pagu Indikatif	Lokasi	Sumber Dana	Prioritas		Target	Pagu Indikatif		
										Nasional					Daerah
2 11 11 2.0 1 07	Penyediaan Sarana dan Prasarana Pengelolaan Persampahan di TPA/TPST/SPA Kabupaten/Kota	Jumlah sarana dan prasarana pengelolaan persampahan (Motor sampah)	3 Unit			3 Unit	150,000,000	Kab. Sumedang, Semua Kecamatan, Semua Kelurahan	[DANA KHUSUS] - Dana Transfer Umum - Dana Bagi Hasil	Membangun Lingkungan Hidup, Meningkatkan Ketahanan Bencana Dan Perubahan Iklim	Akselerasi Pelayanan Dasar	Peningkatan penanganan sampah	3 Unit	0	Dinas Lingkungan Hidup dan Kehutanan
3	<b>URUSAN PEMERINTAHAN PILIHAN</b>														
3 28	<b>URUSAN PEMERINTAHAN BIDANG KEHUTANAN</b>														
3 28 04	<b>PROGRAM KONSERVASI SUMBER DAYA ALAM HAYATI DAN EKOSISTEMNYA</b>	Persentase pengelolaan kawasan konservasi	%			69 %	<b>880,482,000</b>						69 %	<b>968,530,200</b>	
3 28 04	<b>Pengelolaan Taman Hutan Raya (TAHURA) Kabupaten/Kota</b>	Nilai Pengelolaan Taman Hutan Raya	Poin			61 Poin	<b>880,482,000</b>						61 Poin	<b>968,530,200</b>	
3 28 04	2.0 1 01	Pencegahan, Penanggulangan dan Pembatasan Kerusakan Kawasan TAHURA	Luas hutan dan lahan yang terjaga	34.8 Ha		34.8 Ha	105,000,000	Kab. Sumedang, Semua Kecamatan, Semua Kelurahan	[DANA KHUSUS] - Dana Transfer Umum - Dana Bagi Hasil	Membangun Lingkungan Hidup, Meningkatkan Ketahanan Bencana Dan Perubahan Iklim	Akselerasi Pelayanan Dasar	Peningkatan indek tutupan lahan/vegetasi	34.8 Ha	115,500,000	Dinas Lingkungan Hidup dan Kehutanan
3 28 04	2.0 1 02	Pengamanan Kawasan TAHURA Kabupaten/Kota	1. Luasan Tahura Terkelola 2. Jumlah sarana prasarana yang ditata dan dipelihara	34.8 Ha 5 Unit		34.8 Ha 5 Unit	300,000,000	Kab. Sumedang, Semua Kecamatan, Semua Kelurahan	[DANA KHUSUS] - Dana Transfer Umum - Dana Bagi Hasil	Membangun Lingkungan Hidup, Meningkatkan Ketahanan Bencana Dan Perubahan Iklim	Akselerasi Pelayanan Dasar	Peningkatan indek tutupan lahan/vegetasi	34.8 Ha 5 Unit	330,000,000	Dinas Lingkungan Hidup dan Kehutanan
3 28 04	2.0 1 03	Pengawetan Tumbuhan, Satwa, serta Habitat TAHURA Kabupaten/Kota	Jenis flora koleksi tahura terpelihara	251 Jenis		251 Jenis	85,000,000	Kab. Sumedang, Semua Kecamatan, Semua Kelurahan	[DANA KHUSUS] - Dana Transfer Umum - Dana Bagi Hasil	Membangun Lingkungan Hidup, Meningkatkan Ketahanan Bencana Dan Perubahan Iklim	Akselerasi Pelayanan Dasar	Peningkatan indek tutupan lahan/vegetasi	251 Jenis	93,500,000	Dinas Lingkungan Hidup dan Kehutanan
3 28 04	2.0 1 06	Pemanfaatan Jasa Lingkungan TAHURA Kabupaten/Kota	Jumlah pengunjung Tahura	13750 Orang		13750 Orang	165,482,000	Kab. Sumedang, Semua Kecamatan, Semua Kelurahan	[DANA KHUSUS] - Dana Transfer Umum - Dana Bagi Hasil	Membangun Lingkungan Hidup, Meningkatkan Ketahanan Bencana Dan Perubahan Iklim	Akselerasi Pelayanan Dasar	Peningkatan indek tutupan lahan/vegetasi	13750 Orang	182,030,200	Dinas Lingkungan Hidup dan Kehutanan
3 28 04	2.0 1 08	Penguatan Kapasitas dan Pemberdayaan Masyarakat di Sekitar TAHURA Kabupaten/Kota	Jumlah kelompok masyarakat yang diberdayakan	1 Kelompok		1 Kelompok	50,000,000	Kab. Sumedang, Semua Kecamatan, Semua Kelurahan	[DANA KHUSUS] - Dana Transfer Umum - Dana Bagi Hasil	Membangun Lingkungan Hidup, Meningkatkan Ketahanan Bencana Dan Perubahan Iklim	Akselerasi Pelayanan Dasar	Peningkatan indek tutupan lahan/vegetasi	1 Kelompok	55,000,000	Dinas Lingkungan Hidup dan Kehutanan
3 28 04	2.0 1 11	Perencanaan Pengelolaan TAHURA	Jumlah perencanaan Tahura (DED dan Perencanaan Jangka Pendek)	2 Dokumen		2 Dokumen	175,000,000	Kab. Sumedang, Semua Kecamatan, Semua Kelurahan	[DANA KHUSUS] - Dana Transfer Umum - Dana Bagi Hasil	Membangun Lingkungan Hidup, Meningkatkan Ketahanan Bencana Dan Perubahan Iklim	Akselerasi Pelayanan Dasar	Peningkatan indek tutupan lahan/vegetasi	2 Dokumen	192,500,000	Dinas Lingkungan Hidup dan Kehutanan

**Penetapan Rencana Kerja Pemerintah Daerah (RKPD)  
Kabupaten Sumedang  
Tahun 2022**

Kode	Urusan/ Bidang Urusan/ Program/ Kegiatan/ Sub Kegiatan	Indikator Program/ Kegiatan/ Sub Kegiatan	Target Akhir Periode RPJMD	Realisasi Capaian RKPD Tahun 2020	Prakiraan Capaian Target RKPD Tahun 2021	Capaian Kinerja dan Kerangka Pendanaan						Kelompok Sasaran	Prakiraan Maju Rencana Tahun 2023		Perangkat Daerah Penanggung Jawab
						Target 2022	Pagu Indikatif	Lokasi	Sumber Dana	Prioritas			Target	Pagu Indikatif	
										Nasional	Daerah				
2						<b>URUSAN PEMERINTAHAN WAJIB YANG TIDAK BERKAITAN DENGAN PELAYANAN DASAR</b>									
2	12						<b>17,715,346,418</b>						<b>19,632,832,418</b>		
2	12	01					<b>9,683,799,418</b>						<b>10,191,312,418</b>		
2	12	01													
2	12	01	2.0 1												
2	12	01	2.0 1	01											
2	12	01	2.0 1	02											
2	12	01	2.0 1	03											
2	12	01	2.0 1	04											
2	12	01	2.0 1	05											
2	12	01	2.0 1	06											
2	12	01	2.0 1	07											

**Penetapan Rencana Kerja Pemerintah Daerah (RKPD)  
Kabupaten Sumedang  
Tahun 2022**

Kode	Urusan/ Bidang Urusan/ Program/ Kegiatan/ Sub Kegiatan	Indikator Program/ Kegiatan/ Sub Kegiatan	Target Akhir Periode RPJMD	Realisasi Capaian RKPD Tahun 2020	Prakiraan Capaian Target RKPD Tahun 2021	Capaian Kinerja dan Kerangka Pendanaan					Kelompok Sasaran	Prakiraan Maju Rencana Tahun 2023		Perangkat Daerah Penanggung Jawab	
						Target 2022	Pagu Indikatif	Lokasi	Sumber Dana	Prioritas		Target	Pagu Indikatif		
										Nasional					Daerah
2.12.01.2.02	<b>Administrasi Keuangan Perangkat Daerah</b>	Jumlah Laporan Administrasi Keuangan Perangkat Daerah	Dokumen		Dokumen	24 Dokumen	<b>5,418,929,418</b>						24 Dokumen	<b>5,448,929,418</b>	
2.12.01.2.02.01	Penyediaan Gaji dan Tunjangan ASN	Jumlah penerimaan gaji dan tunjangan PNS	12 Bulan			12 Bulan	5,348,929,418	Kab. Sumedang, Sumedang Selatan, Regolwetan	[DANA KHUSUS] - Dana Transfer Umum - Dana Alokasi Umum	Memperkuat Stabilitas Polhukhankam Dan Transformasi Pelayanan Publik	Penguatan Inovasi Pelayanan Publik dan Tata Kelola Pemerintahan	Dinas Kependudukan dan Pencatatan Sipil	12 Bulan	5,348,929,418	Dinas Kependudukan dan Pencatatan Sipil
2.12.01.2.02.05	Koordinasi dan Penyusunan Laporan Keuangan Akhir Tahun SKPD	Koordinasi penatausahaan keuangan Laporan keuangan bulanan/ triwulanan/ semesteran	2 Kali 12 Dokumen			2 Kali 12 Dokumen	70,000,000	Kab. Sumedang, Sumedang Selatan, Regolwetan	[DANA KHUSUS] - PENDAPATAN ASLI DAERAH	Memperkuat Stabilitas Polhukhankam Dan Transformasi Pelayanan Publik	Penguatan Inovasi Pelayanan Publik dan Tata Kelola Pemerintahan	Dinas Kependudukan dan Pencatatan Sipil	2 Kali 12 Dokumen	100,000,000	Dinas Kependudukan dan Pencatatan Sipil
2.12.01.2.03	<b>Administrasi Barang Milik Daerah pada Perangkat Daerah</b>	Jumlah Laporan Administrasi Barang Milik Daerah pada Perangkat Daerah	Dokumen		Dokumen	14 Dokumen	<b>40,000,000</b>						14 Dokumen	<b>40,000,000</b>	
2.12.01.2.03.04	Pembinaan, Pengawasan, dan Pengendalian Barang Milik Daerah pada SKPD	Pelaksanaan monitoring barang milik daerah	26 Kali			26 Kali	40,000,000	Kab. Sumedang, Sumedang Selatan, Regolwetan	[DANA KHUSUS] - PENDAPATAN ASLI DAERAH	Memperkuat Stabilitas Polhukhankam Dan Transformasi Pelayanan Publik	Penguatan Inovasi Pelayanan Publik dan Tata Kelola Pemerintahan	Dinas Kependudukan dan Pencatatan Sipil	26 Kali	40,000,000	Dinas Kependudukan dan Pencatatan Sipil
2.12.01.2.05	<b>Administrasi Kepegawaian Perangkat Daerah</b>	Jumlah Laporan Administrasi Kepegawaian Perangkat Daerah	Dokumen		Dokumen	12 Dokumen	<b>110,750,000</b>						12 Dokumen	<b>122,250,000</b>	
2.12.01.2.05.06	Pemulangan Pegawai yang Pensiun	Jumlah plakat/ souvenir/ cinderamata	20 Buah			20 Buah	3,000,000	Kab. Sumedang, Sumedang Selatan, Regolwetan	[DANA KHUSUS] - PENDAPATAN ASLI DAERAH	Memperkuat Stabilitas Polhukhankam Dan Transformasi Pelayanan Publik	Penguatan Inovasi Pelayanan Publik dan Tata Kelola Pemerintahan	Dinas Kependudukan dan Pencatatan Sipil	20 Buah	3,000,000	Dinas Kependudukan dan Pencatatan Sipil
2.12.01.2.05.10	Sosialisasi Peraturan Perundang-Undangan	Jumlah Sosialisasi Media sosialisasi	2 Kali 6 Jenis			2 Kali 6 Jenis	47,500,000	Kab. Sumedang, Sumedang Selatan, Regolwetan	[DANA KHUSUS] - PENDAPATAN ASLI DAERAH [DANA KHUSUS] - DAK Non Fisik - Dana Yanminduk	Memperkuat Stabilitas Polhukhankam Dan Transformasi Pelayanan Publik	Penguatan Inovasi Pelayanan Publik dan Tata Kelola Pemerintahan	Dinas Kependudukan dan Pencatatan Sipil	2 Kali 6 Jenis	54,000,000	Dinas Kependudukan dan Pencatatan Sipil
2.12.01.2.05.11	Bimbingan Teknis Implementasi Peraturan Perundang-Undangan	Jumlah bimbingan teknis	6 Kali			6 Kali	60,250,000	Kab. Sumedang, Sumedang Selatan, Regolwetan	[DANA KHUSUS] - PENDAPATAN ASLI DAERAH [DANA KHUSUS] - DAK Non Fisik - Dana Yanminduk	Memperkuat Stabilitas Polhukhankam Dan Transformasi Pelayanan Publik	Penguatan Inovasi Pelayanan Publik dan Tata Kelola Pemerintahan	Dinas Kependudukan dan Pencatatan Sipil	6 Kali	65,250,000	Dinas Kependudukan dan Pencatatan Sipil
2.12.01.2.06	<b>Administrasi Umum Perangkat Daerah</b>	Jumlah Laporan Administrasi Umum Perangkat Daerah	Dokumen		Dokumen	12 Dokumen	<b>2,727,257,000</b>						12 Dokumen	<b>2,907,356,000</b>	
2.12.01.2.06.02	Penyediaan Peralatan dan Perlengkapan Kantor	Pengadaan Peralatan dan Perlengkapan Kantor	7 Paket			7 Paket	1,972,301,000	Kab. Sumedang, Sumedang Selatan, Regolwetan	[DANA KHUSUS] - PENDAPATAN ASLI DAERAH [DANA KHUSUS] - DAK Non Fisik - Dana Yanminduk	Memperkuat Stabilitas Polhukhankam Dan Transformasi Pelayanan Publik	Penguatan Inovasi Pelayanan Publik dan Tata Kelola Pemerintahan	Dinas Kependudukan dan Pencatatan Sipil	7 Paket	2,120,000,000	Dinas Kependudukan dan Pencatatan Sipil

**Penetapan Rencana Kerja Pemerintah Daerah (RKPD)  
Kabupaten Sumedang  
Tahun 2022**

Kode	Urusan/ Bidang Urusan/ Program/ Kegiatan/ Sub Kegiatan	Indikator Program/ Kegiatan/ Sub Kegiatan	Target Akhir Periode RPJMD	Realisasi Capaian RKPD Tahun 2020	Prakiraan Capaian Target RKPD Tahun 2021	Capaian Kinerja dan Kerangka Pendanaan						Kelompok Sasaran	Prakiraan Maju Rencana Tahun 2023		Perangkat Daerah Penanggung Jawab
						Target 2022	Pagu Indikatif	Lokasi	Sumber Dana	Prioritas			Target	Pagu Indikatif	
										Nasional	Daerah				
2.12.01.2.06.03	Penyediaan Peralatan Rumah Tangga	Jumlah penyediaan alat rumah tangga	3 Jenis			3 Jenis	21,000,000	Kab. Sumedang, Sumedang Selatan, Regolwetan	[DANA KHUSUS] - PENDAPATAN ASLI DAERAH	Memperkuat Stabilitas Polhukhankam Dan Transformasi Pelayanan Publik	Penguatan Inovasi Pelayanan Publik dan Tata Kelola Pemerintahan	Dinas Kependudukan dan Pencatatan Sipil	3 Jenis	36,000,000	Dinas Kependudukan dan Pencatatan Sipil
2.12.01.2.06.04	Penyediaan Bahan Logistik Kantor	Penyediaan bahan makanan dan minuman	12 Paket			12 Paket	33,000,000	Kab. Sumedang, Sumedang Selatan, Regolwetan	[DANA KHUSUS] - PENDAPATAN ASLI DAERAH	Memperkuat Stabilitas Polhukhankam Dan Transformasi Pelayanan Publik	Penguatan Inovasi Pelayanan Publik dan Tata Kelola Pemerintahan	Dinas Kependudukan dan Pencatatan Sipil	12 Paket	39,000,000	Dinas Kependudukan dan Pencatatan Sipil
2.12.01.2.06.05	Penyediaan Barang Cetakan dan Penggandaan	Penyediaan bahan makanan dan minuman	12 Paket			12 Paket	36,000,000	Kab. Sumedang, Sumedang Selatan, Regolwetan	[DANA KHUSUS] - PENDAPATAN ASLI DAERAH	Memperkuat Stabilitas Polhukhankam Dan Transformasi Pelayanan Publik	Penguatan Inovasi Pelayanan Publik dan Tata Kelola Pemerintahan	Dinas Kependudukan dan Pencatatan Sipil	12 Paket	36,000,000	Dinas Kependudukan dan Pencatatan Sipil
2.12.01.2.06.06	Penyediaan Bahan Bacaan dan Peraturan Perundang-undangan	Jumlah bahan bacaan	10 Jenis			10 Jenis	23,214,000	Kab. Sumedang, Sumedang Selatan, Regolwetan	[DANA KHUSUS] - PENDAPATAN ASLI DAERAH	Memperkuat Stabilitas Polhukhankam Dan Transformasi Pelayanan Publik	Penguatan Inovasi Pelayanan Publik dan Tata Kelola Pemerintahan	Dinas Kependudukan dan Pencatatan Sipil	10 Jenis	23,214,000	Dinas Kependudukan dan Pencatatan Sipil
2.12.01.2.06.09	Penyelenggaraan Rapat Koordinasi dan Konsultasi SKPD	Jumlah perjalanan dinas dalam kota Jumlah perjalanan dinas luar kota	26 Kali 60 Kali			26 Kali 60 Kali	463,142,000	Kab. Sumedang, Sumedang Selatan, Regolwetan	[DANA KHUSUS] - PENDAPATAN ASLI DAERAH [DANA KHUSUS] - DAK Non Fisik - Dana Yanminduk	Memperkuat Stabilitas Polhukhankam Dan Transformasi Pelayanan Publik	Penguatan Inovasi Pelayanan Publik dan Tata Kelola Pemerintahan	Dinas Kependudukan dan Pencatatan Sipil	26 Kali 60 Kali	473,142,000	Dinas Kependudukan dan Pencatatan Sipil
2.12.01.2.06.11	Dukungan Pelaksanaan Sistem Pemerintahan Berbasis Elektronik pada SKPD	Jumlah SPBE yang dipelihara	3 Jenis			3 Jenis	178,600,000	Kab. Sumedang, Sumedang Selatan, Regolwetan	[DANA KHUSUS] - PENDAPATAN ASLI DAERAH [DANA KHUSUS] - DAK Non Fisik - Dana Yanminduk	Memperkuat Stabilitas Polhukhankam Dan Transformasi Pelayanan Publik	Penguatan Inovasi Pelayanan Publik dan Tata Kelola Pemerintahan	Dinas Kependudukan dan Pencatatan Sipil	3 Jenis	180,000,000	Dinas Kependudukan dan Pencatatan Sipil
2.12.01.2.07	<b>Pengadaan Barang Milik Daerah Penunjang Urusan Pemerintah Daerah</b>	Jumlah Laporan Pengadaan Barang Milik Daerah Penunjang Urusan Pemerintah Daerah	Dokumen		Dokumen	12 Dokumen	<b>30,000,000</b>						12 Dokumen	<b>45,000,000</b>	
2.12.01.2.07.01	Pengadaan Kendaraan Perorangan Dinas atau Kendaraan Dinas Jabatan	Jumlah kendaraan roda 2	1 Unit			1 Unit	30,000,000	Kab. Sumedang, Sumedang Selatan, Regolwetan	[DANA KHUSUS] - PENDAPATAN ASLI DAERAH	Memperkuat Stabilitas Polhukhankam Dan Transformasi Pelayanan Publik	Penguatan Inovasi Pelayanan Publik dan Tata Kelola Pemerintahan	Dinas Kependudukan dan Pencatatan Sipil	1 Unit	45,000,000	Dinas Kependudukan dan Pencatatan Sipil
2.12.01.2.08	<b>Penyediaan Jasa Penunjang Urusan Pemerintahan Daerah</b>	Jumlah Laporan Penyediaan Jasa Penunjang Urusan Pemerintahan Daerah	Dokumen		Dokumen	12 Dokumen	<b>820,386,000</b>						12 Dokumen	<b>935,220,000</b>	
2.12.01.2.08.01	Penyediaan Jasa Surat Menyurat	Jumlah jasa surat menyurat	1 Paket			1 Paket	5,166,000	Kab. Sumedang, Sumedang Selatan, Regolwetan	[DANA KHUSUS] - PENDAPATAN ASLI DAERAH	Memperkuat Stabilitas Polhukhankam Dan Transformasi Pelayanan Publik	Penguatan Inovasi Pelayanan Publik dan Tata Kelola Pemerintahan	Dinas Kependudukan dan Pencatatan Sipil	1 Paket	7,000,000	Dinas Kependudukan dan Pencatatan Sipil

**Penetapan Rencana Kerja Pemerintah Daerah (RKPD)  
Kabupaten Sumedang  
Tahun 2022**

Kode	Urusan/ Bidang Urusan/ Program/ Kegiatan/ Sub Kegiatan	Indikator Program/ Kegiatan/ Sub Kegiatan	Target Akhir Periode RPJMD	Realisasi Capaian RKPD Tahun 2020	Prakiraan Capaian Target RKPD Tahun 2021	Capaian Kinerja dan Kerangka Pendanaan						Kelompok Sasaran	Prakiraan Maju Rencana Tahun 2023		Perangkat Daerah Penanggung Jawab
						Target 2022	Pagu Indikatif	Lokasi	Sumber Dana	Prioritas			Target	Pagu Indikatif	
										Nasional	Daerah				
2.12.01.2.08.02	Penyediaan Jasa Komunikasi, Sumber Daya Air dan Listrik	Jasa komunikasi telepon/ internet, sumber daya air dan listrik	12 Bulan			12 Bulan	138,620,000	Kab. Sumedang, Sumedang Selatan, Regolwetan	[DANA KHUSUS] - PENDAPATAN ASLI DAERAH	Memperkuat Stabilitas Polhukhankam Dan Transformasi Pelayanan Publik	Penguatan Inovasi Pelayanan Publik dan Tata Kelola Pemerintahan	Dinas Kependudukan dan Pencatatan Sipil	12 Bulan	149,620,000	Dinas Kependudukan dan Pencatatan Sipil
2.12.01.2.08.03	Penyediaan Jasa Peralatan dan Perlengkapan Kantor	Jumlah pemeliharaan peralatan kantor dan perlengkapan kantor	3 Paket			3 Paket	45,000,000	Kab. Sumedang, Sumedang Selatan, Regolwetan	[DANA KHUSUS] - PENDAPATAN ASLI DAERAH	Memperkuat Stabilitas Polhukhankam Dan Transformasi Pelayanan Publik	Penguatan Inovasi Pelayanan Publik dan Tata Kelola Pemerintahan	Dinas Kependudukan dan Pencatatan Sipil	3 Paket	55,000,000	Dinas Kependudukan dan Pencatatan Sipil
2.12.01.2.08.04	Penyediaan Jasa Pelayanan Umum Kantor	Jumlah jasa pelayanan umum kantor	50 Orang			50 Orang	631,600,000	Kab. Sumedang, Sumedang Selatan, Regolwetan	[DANA KHUSUS] - PENDAPATAN ASLI DAERAH [DANA KHUSUS] - DAK Non Fisik - Dana Yanminduk	Memperkuat Stabilitas Polhukhankam Dan Transformasi Pelayanan Publik	Penguatan Inovasi Pelayanan Publik dan Tata Kelola Pemerintahan	Dinas Kependudukan dan Pencatatan Sipil	50 Orang	723,600,000	Dinas Kependudukan dan Pencatatan Sipil
2.12.01.2.09	<b>Pemeliharaan Barang Milik Daerah Penunjang Urusan Pemerintahan Daerah</b>	Jumlah Laporan Pemeliharaan Barang Milik Daerah Penunjang Urusan Pemerintahan Daerah	Dokumen		Dokumen	12 Dokumen	<b>201,700,000</b>						12 Dokumen	<b>317,280,000</b>	
2.12.01.2.09.02	Penyediaan Jasa Pemeliharaan, Biaya Pemeliharaan, Pajak, dan Perizinan Kendaraan Dinas Operasional atau Lapangan	Jumlah kendaraan dinas/ operasional yang dipelihara	20 Unit			20 Unit	151,700,000	Kab. Sumedang, Sumedang Selatan, Regolwetan	[DANA KHUSUS] - PENDAPATAN ASLI DAERAH	Memperkuat Stabilitas Polhukhankam Dan Transformasi Pelayanan Publik	Penguatan Inovasi Pelayanan Publik dan Tata Kelola Pemerintahan	Dinas Kependudukan dan Pencatatan Sipil	20 Unit	221,700,000	Dinas Kependudukan dan Pencatatan Sipil
2.12.01.2.09.10	Pemeliharaan/Rehabilitasi Sarana dan Prasarana Gedung Kantor atau Bangunan Lainnya	Jumlah sarana dan prasarana gedung kantor yang dipelihara	2 Paket			2 Paket	50,000,000	Kab. Sumedang, Sumedang Selatan, Regolwetan	[DANA KHUSUS] - PENDAPATAN ASLI DAERAH	Memperkuat Stabilitas Polhukhankam Dan Transformasi Pelayanan Publik	Penguatan Inovasi Pelayanan Publik dan Tata Kelola Pemerintahan	Dinas Kependudukan dan Pencatatan Sipil	2 Paket	95,580,000	Dinas Kependudukan dan Pencatatan Sipil
2.12.02	<b>PROGRAM PENDAFTARAN PENDUDUK</b>	Cakupan Kepemilikan Dokumen Kependudukan	Persen		Persen	97 Persen	<b>5,681,347,000</b>						97 Persen	<b>6,481,000,000</b>	
2.12.02.2.01	<b>Pelayanan Pendaftaran Penduduk</b>	Persentase Pelayanan Pendaftaran Penduduk	Persen		Persen	90 Persen	<b>1,316,207,000</b>						90 Persen	<b>1,393,000,000</b>	
2.12.02.2.01.01	Pendataan Penduduk Non Permanen dan Rentan Administrasi Kependudukan	Jumlah Penduduk Non Permanen yang terdata Jumlah Penduduk Rentan Administrasi Kependudukan yang diterbitkan Surat Keterangan Pengganti Identitas	10 % 10 %			10 % 10 %	50,000,000	Kab. Sumedang, Sumedang Selatan, Regolwetan	[DANA KHUSUS] - Dana Transfer Umum - Dana Bagi Hasil	Memperkuat Stabilitas Polhukhankam Dan Transformasi Pelayanan Publik	Penguatan Inovasi Pelayanan Publik dan Tata Kelola Pemerintahan	Dinas Kependudukan dan Pencatatan Sipil	10 % 10 %	100,000,000	Dinas Kependudukan dan Pencatatan Sipil
2.12.02.2.01.02	Pencatatan, Penatausahaan dan Penerbitan Dokumen atas Pendaftaran Penduduk	Jumlah Arsip permohonan yang dipelihara dan dialih media Jumlah Dokumen Kependudukan yang diterbitkan	1640 Dokumen 1640 Dokumen			1640 Dokumen 1640 Dokumen	1,198,207,000	Kab. Sumedang, Sumedang Selatan, Regolwetan	[DANA KHUSUS] - Dana Transfer Umum - Dana Bagi Hasil	Memperkuat Stabilitas Polhukhankam Dan Transformasi Pelayanan Publik	Penguatan Inovasi Pelayanan Publik dan Tata Kelola Pemerintahan	Dinas Kependudukan dan Pencatatan Sipil	1640 Dokumen 1640 Dokumen	1,225,000,000	Dinas Kependudukan dan Pencatatan Sipil

**Penetapan Rencana Kerja Pemerintah Daerah (RKPD)  
Kabupaten Sumedang  
Tahun 2022**

Kode	Urusan/ Bidang Urusan/ Program/ Kegiatan/ Sub Kegiatan	Indikator Program/ Kegiatan/ Sub Kegiatan	Target Akhir Periode RPJMD	Realisasi Capaian RKPD Tahun 2020	Prakiraan Capaian Target RKPD Tahun 2021	Capaian Kinerja dan Kerangka Pendanaan					Kelompok Sasaran	Prakiraan Maju Rencana Tahun 2023		Perangkat Daerah Penanggung Jawab	
						Target 2022	Pagu Indikatif	Lokasi	Sumber Dana	Prioritas		Target	Pagu Indikatif		
										Nasional					Daerah
2.12.02.2.01.07	Penerbitan Dokumen atas Hasil Pelaporan Peristiwa Kependudukan	Jumlah KK yang diterbitkan	500 Dokumen			500 Dokumen	68,000,000	Kab. Sumedang, Sumedang Selatan, Regolwetan	[DANA KHUSUS] - Dana Transfer Umum - Dana Bagi Hasil	Memperkuat Stabilitas Polhukhankam Dan Transformasi Pelayanan Publik	Penguatan Inovasi Pelayanan Publik dan Tata Kelola Pemerintahan	Dinas Kependudukan dan Pencatatan Sipil	500 Dokumen	68,000,000	Dinas Kependudukan dan Pencatatan Sipil
2.12.02.2.02	<b>Penataan Pendaftaran Penduduk</b>	Jumlah Penataan Pendaftaran Penduduk	Dokumen		Dokumen	14 Dokumen	<b>150,000,000</b>						14 Dokumen	<b>530,000,000</b>	
2.12.02.2.02.01	Penyusunan Tata Cara Perencanaan, Pelaksanaan, Pemantauan, Evaluasi, Pengendalian, dan Pelaporan Penyelenggaraan Adminduk Terkait Pendaftaran Penduduk	Jumlah Regulasi terkait pendaftaran penduduk yang disusun	0 Dokumen			0 Dokumen		Kab. Sumedang, Sumedang Selatan, Regolwetan	[DANA KHUSUS] - Dana Transfer Umum - Dana Bagi Hasil	Memperkuat Stabilitas Polhukhankam Dan Transformasi Pelayanan Publik	Penguatan Inovasi Pelayanan Publik dan Tata Kelola Pemerintahan	Dinas Kependudukan dan Pencatatan Sipil	0 Dokumen	50,000,000	Dinas Kependudukan dan Pencatatan Sipil
2.12.02.2.02.02	Pengadaan Dokumen Kependudukan selain Blangko KTP-El, Formulir, dan Buku terkait Pendaftaran Penduduk sesuai dengan Kebutuhan	Jumlah Blangko KIA Jumlah formulir hasil pelayanan Pendaftaran Penduduk Jumlah Formulir permohonan pelayanan Pendaftaran Penduduk	100 Keping 100 Lembar 100 Lembar			100 Keping 100 Lembar 100 Lembar	150,000,000	Kab. Sumedang, Sumedang Selatan, Regolwetan	[DANA KHUSUS] - Dana Transfer Umum - Dana Bagi Hasil	Memperkuat Stabilitas Polhukhankam Dan Transformasi Pelayanan Publik	Penguatan Inovasi Pelayanan Publik dan Tata Kelola Pemerintahan	Dinas Kependudukan dan Pencatatan Sipil	100 Keping 100 Lembar 100 Lembar	480,000,000	Dinas Kependudukan dan Pencatatan Sipil
2.12.02.2.03	<b>Penyelenggaraan Pendaftaran Penduduk</b>	Jumlah Penyelenggaraan Pendaftaran Penduduk	Dokumen		Dokumen	60000 Dokumen	<b>4,000,140,000</b>						60000 Dokumen	<b>3,990,000,000</b>	
2.12.02.2.03.02	Pelayanan secara Aktif Pendaftaran Peristiwa Kependudukan dan Pencatatan Peristiwa Penting Terkait Pendaftaran Penduduk	Jumlah Layanan Keliling dan Terpadu Pendaftaran Penduduk	120 kali			120 kali	135,000,000	Kab. Sumedang, Sumedang Selatan, Regolwetan	[DANA KHUSUS] - Dana Transfer Umum - Dana Bagi Hasil	Memperkuat Stabilitas Polhukhankam Dan Transformasi Pelayanan Publik	Penguatan Inovasi Pelayanan Publik dan Tata Kelola Pemerintahan	Dinas Kependudukan dan Pencatatan Sipil	120 kali	240,000,000	Dinas Kependudukan dan Pencatatan Sipil
2.12.02.2.03.03	Fasilitasi Pendaftaran Penduduk	Jumlah Koordinasi dan konsultasi terkait layanan Pendaftaran Penduduk Jumlah Sarana Prasarana Pendukung Layanan	0 Kali 5 Paket			0 Kali 5 Paket	3,730,140,000	Kab. Sumedang, Sumedang Selatan, Regolwetan	[DANA KHUSUS] - Bantuan Keuangan Khusus dari Pemerintah Daerah Provinsi	Memperkuat Stabilitas Polhukhankam Dan Transformasi Pelayanan Publik	Penguatan Inovasi Pelayanan Publik dan Tata Kelola Pemerintahan	Dinas Kependudukan dan Pencatatan Sipil	0 Kali 5 Paket	3,500,000,000	Dinas Kependudukan dan Pencatatan Sipil
2.12.02.2.03.04	Penyelenggaraan Pemanfaatan Data Kependudukan Terkait Pendaftaran Penduduk	Jumlah Instansi pemanfaat Data Kependudukan terkait pendaftaran penduduk	277 Desa/ Kel			277 Desa/ Kel	75,000,000	Kab. Sumedang, Sumedang Selatan, Regolwetan	[DANA KHUSUS] - Dana Transfer Umum - Dana Bagi Hasil	Memperkuat Stabilitas Polhukhankam Dan Transformasi Pelayanan Publik	Penguatan Inovasi Pelayanan Publik dan Tata Kelola Pemerintahan	Dinas Kependudukan dan Pencatatan Sipil	277 Desa/ Kel	100,000,000	Dinas Kependudukan dan Pencatatan Sipil
2.12.02.2.03.05	Sosialisasi Pendaftaran Penduduk	Jumlah Masyarakat yang menerima Sosialisasi	100 Orang			100 Orang	60,000,000	Kab. Sumedang, Sumedang Selatan, Regolwetan	[DANA KHUSUS] - Dana Transfer Umum - Dana Bagi Hasil	Memperkuat Stabilitas Polhukhankam Dan Transformasi Pelayanan Publik	Penguatan Inovasi Pelayanan Publik dan Tata Kelola Pemerintahan	Dinas Kependudukan dan Pencatatan Sipil	100 Orang	150,000,000	Dinas Kependudukan dan Pencatatan Sipil

**Penetapan Rencana Kerja Pemerintah Daerah (RKPD)  
Kabupaten Sumedang  
Tahun 2022**

Kode	Urusan/ Bidang Urusan/ Program/ Kegiatan/ Sub Kegiatan	Indikator Program/ Kegiatan/ Sub Kegiatan	Target Akhir Periode RPJMD	Realisasi Capaian RKPD Tahun 2020	Prakiraan Capaian Target RKPD Tahun 2021	Capaian Kinerja dan Kerangka Pendanaan						Kelompok Sasaran	Prakiraan Maju Rencana Tahun 2023		Perangkat Daerah Penanggung Jawab
						Target 2022	Pagu Indikatif	Lokasi	Sumber Dana	Prioritas			Target	Pagu Indikatif	
										Nasional	Daerah				
2	12	02	2.0 4			100 Persen	215,000,000						100 Persen	568,000,000	
2	12	02	2.0 4	01			35,000,000	Kab. Sumedang, Sumedang Selatan, Regolwetan	[DANA KHUSUS] - Dana Transfer Umum - Dana Bagi Hasil	Memperkuat Stabilitas Polhukhankam Dan Transformasi Pelayanan Publik	Penguatan Inovasi Pelayanan Publik dan Tata Kelola Pemerintahan	Dinas Kependuduka n dan Pencatatan Sipil	12 Laporan	48,000,000	Dinas Kependudukan dan Pencatatan Sipil
2	12	02	2.0 4	02			80,000,000	Kab. Sumedang, Sumedang Selatan, Regolwetan	[DANA KHUSUS] - Dana Transfer Umum - Dana Bagi Hasil	Memperkuat Stabilitas Polhukhankam Dan Transformasi Pelayanan Publik	Penguatan Inovasi Pelayanan Publik dan Tata Kelola Pemerintahan	Dinas Kependuduka n dan Pencatatan Sipil	10 Desa 26 Kecamata n	170,000,000	Dinas Kependudukan dan Pencatatan Sipil
2	12	02	2.0 4	03			100,000,000	Kab. Sumedang, Sumedang Selatan, Regolwetan	[DANA KHUSUS] - Dana Transfer Umum - Dana Bagi Hasil	Memperkuat Stabilitas Polhukhankam Dan Transformasi Pelayanan Publik	Penguatan Inovasi Pelayanan Publik dan Tata Kelola Pemerintahan	Dinas Kependuduka n dan Pencatatan Sipil	310 Orang	350,000,000	Dinas Kependudukan dan Pencatatan Sipil
2	12	03					1,408,200,000						90 Persen	1,620,520,000	
2	12	03	2.0 1				805,200,000						100 Persen	890,520,000	
2	12	03	2.0 1	01			72,000,000	Kab. Sumedang, Sumedang Selatan, Regolwetan	[DANA KHUSUS] - Dana Transfer Umum - Dana Bagi Hasil	Memperkuat Stabilitas Polhukhankam Dan Transformasi Pelayanan Publik	Penguatan Inovasi Pelayanan Publik dan Tata Kelola Pemerintahan	Dinas Kependuduka n dan Pencatatan Sipil serta Masyarakat	24000 Dokumen 24000 Dokumen	84,000,000	Dinas Kependudukan dan Pencatatan Sipil
2	12	03	2.0 1	02			733,200,000	Kab. Sumedang, Sumedang Selatan, Regolwetan	[DANA KHUSUS] - Dana Transfer Umum - Dana Bagi Hasil	Memperkuat Stabilitas Polhukhankam Dan Transformasi Pelayanan Publik	Penguatan Inovasi Pelayanan Publik dan Tata Kelola Pemerintahan	Dinas Kependuduka n dan Pencatatan Sipil serta Masyarakat	24000 Dokumen 4 Jenis layanan 277 Orang	806,520,000	Dinas Kependudukan dan Pencatatan Sipil
2	12	03	2.0 2				303,000,000						6000 Dokumen	400,000,000	
2	12	03	2.0 2	04			125,000,000	Kab. Sumedang, Sumedang Selatan, Regolwetan	[DANA KHUSUS] - Dana Transfer Umum - Dana Bagi Hasil	Memperkuat Stabilitas Polhukhankam Dan Transformasi Pelayanan Publik	Penguatan Inovasi Pelayanan Publik dan Tata Kelola Pemerintahan	Dinas Kependuduka n dan Pencatatan Sipil	52 kali	150,000,000	Dinas Kependudukan dan Pencatatan Sipil



**Penetapan Rencana Kerja Pemerintah Daerah (RKPD)  
Kabupaten Sumedang  
Tahun 2022**

Kode	Urusan/ Bidang Urusan/ Program/ Kegiatan/ Sub Kegiatan	Indikator Program/ Kegiatan/ Sub Kegiatan	Target Akhir Periode RPJMD	Realisasi Capaian RKPD Tahun 2020	Prakiraan Capaian Target RKPD Tahun 2021	Capaian Kinerja dan Kerangka Pendanaan						Kelompok Sasaran	Prakiraan Maju Rencana Tahun 2023		Perangkat Daerah Penanggung Jawab
						Target 2022	Pagu Indikatif	Lokasi	Sumber Dana	Prioritas			Target	Pagu Indikatif	
										Nasional	Daerah				
2.12.03.2.06	Fasilitasi terkait Pencatatan Sipil	Jumlah Koordinasi dan konsultasi terkait layanan Pencatatan Sipil Jumlah Sarpras Terkait Pencatatan Sipil	12 Kali 2 Paket			12 Kali 2 Paket	118,000,000	Semua Kabupaten/K ota, Semua Kecamatan, Semua Kelurahan	[DANA KHUSUS] - Dana Transfer Umum - Dana Bagi Hasil	Memperkuat Stabilitas Polhukhankam Dan Transformasi Pelayanan Publik	Penguatan Inovasi Pelayanan Publik dan Tata Kelola Pemerintahan	Dinas Kependuduka n dan Pencatatan Sipil	12 Kali 2 Paket	150,000,000	Dinas Kependudukan dan Pencatatan Sipil
2.12.03.2.08	Sosialisasi terkait Pencatatan Sipil	Jumlah Masyarakat yang menerima Sosialisasi	100 Orang			100 Orang	60,000,000	Kab. Sumedang, Sumedang Selatan, Regolwetan	[DANA KHUSUS] - Dana Transfer Umum - Dana Bagi Hasil	Memperkuat Stabilitas Polhukhankam Dan Transformasi Pelayanan Publik	Penguatan Inovasi Pelayanan Publik dan Tata Kelola Pemerintahan	Dinas Kependuduka n dan Pencatatan Sipil	100 Orang	100,000,000	Dinas Kependudukan dan Pencatatan Sipil
2.12.03.2.03	<b>Pembinaan dan Pengawasan Penyelenggaraan Pencatatan Sipil</b>	Persentase Pembinaan dan Pengawasan Penyelenggaraan Pencatatan Sipil	Persen		Persen	100 Persen	<b>300,000,000</b>						100 Persen	<b>330,000,000</b>	
2.12.03.2.04	Bimbingan Teknis terkait Pencatatan Sipil	Jumlah Peserta Bimtek terkait Pencatatan Sipil	333 Orang			333 Orang	300,000,000	Kab. Sumedang, Sumedang Selatan, Regolwetan	[DANA KHUSUS] - Dana Transfer Umum - Dana Bagi Hasil	Memperkuat Stabilitas Polhukhankam Dan Transformasi Pelayanan Publik	Penguatan Inovasi Pelayanan Publik dan Tata Kelola Pemerintahan	Dinas Kependuduka n dan Pencatatan Sipil	333 Orang	330,000,000	Dinas Kependudukan dan Pencatatan Sipil
2.12.04	<b>PROGRAM PENGELOLAAN INFORMASI ADMINISTRASI KEPENDUDUKAN</b>	Persentase Data yang Dimanfaatkan	Persen		Persen	100 Persen	<b>942,000,000</b>						100 Persen	<b>1,340,000,000</b>	
2.12.04.2.01	<b>Pengumpulan Data Kependudukan dan Pemanfaatan dan Penyajian Database Kependudukan</b>	Jumlah Data Kependudukan yang Digunakan	Data		Data	20 Data	<b>160,000,000</b>						20 Data	<b>320,000,000</b>	
2.12.04.2.01	Pengolahan dan Penyajian Data Kependudukan	Jumlah Data yang Diolah Jumlah Data yang Disajikan/ Dipublikasikan	400 Data 4 Data			400 Data 4 Data	100,000,000	Kab. Sumedang, Sumedang Selatan, Regolwetan	[DANA KHUSUS] - Dana Transfer Umum - Dana Bagi Hasil	Memperkuat Stabilitas Polhukhankam Dan Transformasi Pelayanan Publik	Penguatan Inovasi Pelayanan Publik dan Tata Kelola Pemerintahan	Dinas Kependuduka n dan Pencatatan Sipil	400 Data 4 Data	240,000,000	Dinas Kependudukan dan Pencatatan Sipil
2.12.04.2.03	Inventarisasi Data untuk Kepentingan Pembangunan Daerah	Jumlah data yang digunakan dalam Pembangunan Daerah	15 instansi			15 instansi	60,000,000	Kab. Sumedang, Sumedang Selatan, Regolwetan	[DANA KHUSUS] - Dana Transfer Umum - Dana Bagi Hasil	Memperkuat Stabilitas Polhukhankam Dan Transformasi Pelayanan Publik	Penguatan Inovasi Pelayanan Publik dan Tata Kelola Pemerintahan	Dinas Kependuduka n dan Pencatatan Sipil	15 instansi	80,000,000	Dinas Kependudukan dan Pencatatan Sipil
2.12.04.2.03	<b>Penyelenggaraan Pengelolaan Informasi Administrasi Kependudukan</b>	Jumlah Instansi Pengguna Data Kependudukan	Instansi		Instansi	20 Instansi	<b>782,000,000</b>						20 Instansi	<b>1,020,000,000</b>	
2.12.04.2.03	Fasilitasi terkait Pengelolaan Informasi Administrasi Kependudukan	Jumlah Koordinasi terkait Pengelolaan Informasi Administrasi Kependudukan Jumlah Sarpras Fasilitasi Pengelolaan Informasi Administrasi Kependudukan	12 Kali 4 Paket			12 Kali 4 Paket	445,000,000	Kab. Sumedang, Sumedang Selatan, Regolwetan	[DANA KHUSUS] - Dana Transfer Umum - Dana Bagi Hasil	Memperkuat Stabilitas Polhukhankam Dan Transformasi Pelayanan Publik	Penguatan Inovasi Pelayanan Publik dan Tata Kelola Pemerintahan	Dinas Kependuduka n dan Pencatatan Sipil	12 Kali 4 Paket	620,000,000	Dinas Kependudukan dan Pencatatan Sipil

**Penetapan Rencana Kerja Pemerintah Daerah (RKPD)  
Kabupaten Sumedang  
Tahun 2022**

Kode	Urusan/ Bidang Urusan/ Program/ Kegiatan/ Sub Kegiatan	Indikator Program/ Kegiatan/ Sub Kegiatan	Target Akhir Periode RPJMD	Realisasi Capaian RKPD Tahun 2020	Prakiraan Capaian Target RKPD Tahun 2021	Capaian Kinerja dan Kerangka Pendanaan						Kelompok Sasaran	Prakiraan Maju Rencana Tahun 2023		Perangkat Daerah Penanggung Jawab	
						Target 2022	Pagu Indikatif	Lokasi	Sumber Dana	Prioritas			Target	Pagu Indikatif		
										Nasional	Daerah					
2.12.04.2.03.04	Penyelenggaraan Pemanfaatan Data Kependudukan	Jumlah Instansi pemanfaat Data Kependudukan	25 Instansi			25 Instansi	100,000,000	Kab. Sumedang, Sumedang Selatan, Regolwetan	[DANA KHUSUS] - Dana Transfer Umum - Dana Bagi Hasil	Memperkuat Stabilitas Polhukhankam Dan Transformasi Pelayanan Publik	Penguatan Inovasi Pelayanan Publik dan Tata Kelola Pemerintahan	Dinas Kependudukan dan Pencatatan Sipil	25 Instansi	100,000,000	Dinas Kependudukan dan Pencatatan Sipil	
2.12.04.2.03.05	Sosialisasi terkait Pengelolaan Informasi Administrasi Kependudukan	Jumlah Masyarakat yang menerima Sosialisasi	200 Orang			200 Orang	120,000,000	Kab. Sumedang, Sumedang Selatan, Regolwetan	[DANA KHUSUS] - Dana Transfer Umum - Dana Bagi Hasil	Memperkuat Stabilitas Polhukhankam Dan Transformasi Pelayanan Publik	Penguatan Inovasi Pelayanan Publik dan Tata Kelola Pemerintahan	Dinas Kependudukan dan Pencatatan Sipil	200 Orang	150,000,000	Dinas Kependudukan dan Pencatatan Sipil	
2.12.04.2.03.07	Komunikasi, Informasi, dan Edukasi Kepada Pemangku Kepentingan dan Masyarakat	Jumlah laporan hasil Komunikasi, Informasi, dan Edukasi Kepada Pemangku Kepentingan dan Masyarakat terkait Pendaftaran Penduduk	12 Kali			12 Kali	50,000,000	Kab. Sumedang, Sumedang Selatan, Regolwetan	[DANA KHUSUS] - Dana Transfer Umum - Dana Bagi Hasil	Memperkuat Stabilitas Polhukhankam Dan Transformasi Pelayanan Publik	Penguatan Inovasi Pelayanan Publik dan Tata Kelola Pemerintahan	Dinas Kependudukan dan Pencatatan Sipil	12 Kali	50,000,000	Dinas Kependudukan dan Pencatatan Sipil	
2.12.04.2.03.08	Penyajian Data Kependudukan Yang Akurat dan dapat Dipertanggungjawabkan	Buku at Laporan Penyajian data Penduduk	600 Buku			600 Buku	67,000,000	Kab. Sumedang, Sumedang Selatan, Regolwetan	[DANA KHUSUS] - Dana Transfer Umum - Dana Bagi Hasil	Memperkuat Stabilitas Polhukhankam Dan Transformasi Pelayanan Publik	Penguatan Inovasi Pelayanan Publik dan Tata Kelola Pemerintahan	Dinas Kependudukan dan Pencatatan Sipil	600 Buku	100,000,000	Dinas Kependudukan dan Pencatatan Sipil	
2	<b>URUSAN PEMERINTAHAN WAJIB YANG TIDAK BERKAITAN DENGAN PELAYANAN DASAR</b>															
2.13	<b>URUSAN PEMERINTAHAN BIDANG PEMBERDAYAAN MASYARAKAT DAN DESA</b>						<b>19,067,194,626</b>							<b>20,208,117,626</b>		
2.13.01	<b>PROGRAM PENUNJANG URUSAN PEMERINTAHAN DAERAH KABUPATEN/KOTA</b>	Persentase Ketersediaan Dokumen Perencanaan, Penganggaran dan Evaluasi Kinerja Perangkat Daerah yang tepat waktu dan sesuai peraturan perundang-undangan	persen		persen	100 persen	<b>6,747,865,576</b>							100 persen	<b>7,008,117,626</b>	
2.13.01.2.01	<b>Perencanaan, Penganggaran, dan Evaluasi Kinerja Perangkat Daerah</b>	Jumlah Laporan Penyusunan Perencanaan, Penganggaran dan Evaluasi Kinerja Perangkat Daerah	persen		persen	100 persen	<b>95,747,950</b>							100 persen	<b>111,000,000</b>	
2.13.01.2.01.01	Penyusunan Dokumen Perencanaan Perangkat Daerah	Jumlah Dokumen Perencanaan dan Penganggaran SKPD	4 Dokumen			4 Dokumen	25,927,950	Semua Kabupaten/Kota, Semua Kecamatan, Semua Kelurahan	[DANA KHUSUS] - PENDAPATAN ASLI DAERAH	Meningkatkan Sumber Daya Manusia Yang Berkualitas Dan Berdaya Saing	Akselerasi Pemulihan Ekonomi	Aparatur DPMD	4 Dokumen	30,000,000	Dinas Pemberdayaan Masyarakat dan Desa	
2.13.01.2.01.02	Koordinasi dan Penyusunan Dokumen RKA-SKPD	Jumlah Dokumen Perubahan RKA-SKPD Jumlah Dokumen RKA-SKPD	1 Dokumen 1 Dokumen			1 Dokumen 1 Dokumen	7,410,000	Semua Kabupaten/Kota, Semua Kecamatan, Semua Kelurahan	[DANA KHUSUS] - PENDAPATAN ASLI DAERAH	Meningkatkan Sumber Daya Manusia Yang Berkualitas Dan Berdaya Saing	Penguatan Inovasi Pelayanan Publik dan Tata Kelola Pemerintahan	Aparatur DPMD	1 Dokumen 1 Dokumen	8,000,000	Dinas Pemberdayaan Masyarakat dan Desa	
2.13.01.2.01.04	Koordinasi dan Penyusunan DPA-SKPD	Jumlah Dokumen DPA-SKPD Jumlah Dokumen Perubahan DPA-SKPD	1 Dokumen 1 Dokumen			1 Dokumen 1 Dokumen	7,410,000	Semua Kabupaten/Kota, Semua Kecamatan, Semua Kelurahan	[DANA KHUSUS] - PENDAPATAN ASLI DAERAH	Meningkatkan Sumber Daya Manusia Yang Berkualitas Dan Berdaya Saing	Penguatan Inovasi Pelayanan Publik dan Tata Kelola Pemerintahan	Aparatur DPMD	1 Dokumen 1 Dokumen	8,000,000	Dinas Pemberdayaan Masyarakat dan Desa	

**Penetapan Rencana Kerja Pemerintah Daerah (RKPD)  
Kabupaten Sumedang  
Tahun 2022**

Kode	Urusan/ Bidang Urusan/ Program/ Kegiatan/ Sub Kegiatan	Indikator Program/ Kegiatan/ Sub Kegiatan	Target Akhir Periode RPJMD	Realisasi Capaian RKPD Tahun 2020	Prakiraan Capaian Target RKPD Tahun 2021	Capaian Kinerja dan Kerangka Pendanaan					Kelompok Sasaran	Prakiraan Maju Rencana Tahun 2023		Perangkat Daerah Penanggung Jawab	
						Target 2022	Pagu Indikatif	Lokasi	Sumber Dana	Prioritas		Target	Pagu Indikatif		
										Nasional					Daerah
2.13.01.2.01.06	Koordinasi dan Penyusunan Laporan Capaian Kinerja dan Ikhtisar Realisasi Kinerja SKPD	Jumlah Laporan Capaian Kinerja dan Ikhtisar Realisasi Kinerja SKPD	5 Laporan			5 Laporan	55,000,000	Semua Kabupaten/Kota, Semua Kecamatan, Semua Kelurahan	[DANA KHUSUS] - PENDAPATAN ASLI DAERAH	Meningkatkan Sumber Daya Manusia Yang Berkualitas Dan Berdaya Saing	Penguatan Pelayanan Publik dan Tata Kelola Pemerintahan	Aparatur DPMD	5 Laporan	65,000,000	Dinas Pemberdayaan Masyarakat dan Desa
2.13.01.2.02	<b>Administrasi Keuangan Perangkat Daerah</b>	Jumlah Laporan Administrasi Keuangan Perangkat Daerah	persen		persen	100 persen	<b>5,686,117,626</b>						100 persen	<b>5,691,117,626</b>	
2.13.01.2.02.01	Penyediaan Gaji dan Tunjangan ASN	Jumlah laporan Penyediaan Gaji dan Tunjangan ASN	12 Laporan			12 Laporan	5,646,117,626	Semua Kabupaten/Kota, Semua Kecamatan, Semua Kelurahan	[DANA KHUSUS] - Dana Transfer Umum - Dana Alokasi Umum	Meningkatkan Sumber Daya Manusia Yang Berkualitas Dan Berdaya Saing	Penguatan Pelayanan Publik dan Tata Kelola Pemerintahan	Aparatur DPMD	12 Laporan	5,646,117,626	Dinas Pemberdayaan Masyarakat dan Desa
2.13.01.2.02.07	Koordinasi dan Penyusunan Laporan Keuangan Bulanan/Triwulan/Semesteran/Akhir Tahun SKPD	Jumlah Laporan Keuangan Bulanan/Triwulan/Semesteran/Akhir Tahun SKPD	12 Laporan			12 Laporan	40,000,000	Semua Kabupaten/Kota, Semua Kecamatan, Semua Kelurahan	[DANA KHUSUS] - PENDAPATAN ASLI DAERAH	Meningkatkan Sumber Daya Manusia Yang Berkualitas Dan Berdaya Saing	Penguatan Pelayanan Publik dan Tata Kelola Pemerintahan	Aparatur DPMD	12 Laporan	45,000,000	Dinas Pemberdayaan Masyarakat dan Desa
2.13.01.2.05	<b>Administrasi Kepegawaian Perangkat Daerah</b>	Jumlah Laporan Administrasi Kepegawaian Perangkat daerah	Persen		Persen	100 Persen	<b>40,000,000</b>						100 Persen	<b>60,000,000</b>	
2.13.01.2.05.03	Pendataan dan Pengolahan Administrasi Kepegawaian	Jumlah Laporan Administrasi Kepegawaian	4 Laporan			4 Laporan	20,000,000	Semua Kabupaten/Kota, Semua Kecamatan, Semua Kelurahan	[DANA KHUSUS] - PENDAPATAN ASLI DAERAH	Meningkatkan Sumber Daya Manusia Yang Berkualitas Dan Berdaya Saing	Penguatan Pelayanan Publik dan Tata Kelola Pemerintahan	Aparatur DPMD	4 Laporan	30,000,000	Dinas Pemberdayaan Masyarakat dan Desa
2.13.01.2.05.11	Bimbingan Teknis Implementasi Peraturan Perundang-Undangan	Jumlah Aparatur yang Mengikuti Bimbingan teknis Implementasi perundang-undangan	60 Orang			60 Orang	20,000,000	Semua Kabupaten/Kota, Semua Kecamatan, Semua Kelurahan	[DANA KHUSUS] - PENDAPATAN ASLI DAERAH	Meningkatkan Sumber Daya Manusia Yang Berkualitas Dan Berdaya Saing	Penguatan Pelayanan Publik dan Tata Kelola Pemerintahan	Aparatur DPMD	60 Orang	30,000,000	Dinas Pemberdayaan Masyarakat dan Desa
2.13.01.2.06	<b>Administrasi Umum Perangkat Daerah</b>	Jumlah Laporan Adminitrasi Umum Perangkat Daerah	Persen		Persen	100 Persen	<b>405,000,000</b>						100 Persen	<b>495,000,000</b>	
2.13.01.2.06.02	Penyediaan Peralatan dan Perlengkapan Kantor	Jumlah Laporan Penyediaan Peralatan dan Perlengkapan Kantor	4 Laporan			4 Laporan	40,000,000	Kab. Sumedang, Semua Kecamatan, Semua Kelurahan	[DANA KHUSUS] - PENDAPATAN ASLI DAERAH	Meningkatkan Sumber Daya Manusia Yang Berkualitas Dan Berdaya Saing	Penguatan Pelayanan Publik dan Tata Kelola Pemerintahan	Aparatur DPMD	4 Laporan	40,000,000	Dinas Pemberdayaan Masyarakat dan Desa
2.13.01.2.06.04	Penyediaan Bahan Logistik Kantor	Laporan Penyediaan Bahan Logistik Kantor	11 Laporan			11 Laporan	40,000,000	Kab. Sumedang, Semua Kecamatan, Semua Kelurahan	[DANA KHUSUS] - PENDAPATAN ASLI DAERAH	Meningkatkan Sumber Daya Manusia Yang Berkualitas Dan Berdaya Saing	Penguatan Pelayanan Publik dan Tata Kelola Pemerintahan	Aparatur DPMD	11 Laporan	100,000,000	Dinas Pemberdayaan Masyarakat dan Desa

**Penetapan Rencana Kerja Pemerintah Daerah (RKPD)  
Kabupaten Sumedang  
Tahun 2022**

Kode	Urusan/ Bidang Urusan/ Program/ Kegiatan/ Sub Kegiatan	Indikator Program/ Kegiatan/ Sub Kegiatan	Target Akhir Periode RPJMD	Realisasi Capaian RKPD Tahun 2020	Prakiraan Capaian Target RKPD Tahun 2021	Capaian Kinerja dan Kerangka Pendanaan					Kelompok Sasaran	Prakiraan Maju Rencana Tahun 2023		Perangkat Daerah Penanggung Jawab	
						Target 2022	Pagu Indikatif	Lokasi	Sumber Dana	Prioritas		Target	Pagu Indikatif		
										Nasional					Daerah
2.13.01.2.06.05	Penyediaan Barang Cetak dan Penggandaan	Jumlah Laporan Penyediaan Barang Cetak dan Penggandaan	7 Laporan			7 Laporan	30,000,000	Kab. Sumedang, Semua Kecamatan, Semua Kelurahan	[DANA KHUSUS] - PENDAPATAN ASLI DAERAH	Meningkatkan Sumber Daya Manusia Yang Berkualitas Dan Berdaya Saing	Penguatan Inovasi Pelayanan Publik dan Tata Kelola Pemerintahan	Aparatur DPMD	7 Laporan	30,000,000	Dinas Pemberdayaan Masyarakat dan Desa
2.13.01.2.06.06	Penyediaan Bahan Bacaan dan Peraturan Perundang-undangan	Jumlah Laporan Penyediaan Bahan Bacaan dan Peraturan Perundang-undangan	12 Laporan			12 Laporan	20,000,000	Kab. Sumedang, Semua Kecamatan, Semua Kelurahan	[DANA KHUSUS] - PENDAPATAN ASLI DAERAH	Meningkatkan Sumber Daya Manusia Yang Berkualitas Dan Berdaya Saing	Penguatan Inovasi Pelayanan Publik dan Tata Kelola Pemerintahan	Aparatur DPMD	12 Laporan	25,000,000	Dinas Pemberdayaan Masyarakat dan Desa
2.13.01.2.06.09	Penyelenggaraan Rapat Koordinasi dan Konsultasi SKPD	Jumlah Laporan Penyelenggaraan Rapat Koordinasi dan Konsultasi	12 Laporan			12 Laporan	100,000,000	Kab. Sumedang, Semua Kecamatan, Semua Kelurahan	[DANA KHUSUS] - PENDAPATAN ASLI DAERAH	Meningkatkan Sumber Daya Manusia Yang Berkualitas Dan Berdaya Saing	Penguatan Inovasi Pelayanan Publik dan Tata Kelola Pemerintahan	Aparatur DPMD	12 Laporan	125,000,000	Dinas Pemberdayaan Masyarakat dan Desa
2.13.01.2.06.11	Dukungan Pelaksanaan Sistem Pemerintahan Berbasis Elektronik pada SKPD	Jumlah Laporan Dukungan Pelaksanaan Sistem Pemerintahan Berbasis Elektronik pada SKPD	12 Laporan			12 Laporan	175,000,000	Kab. Sumedang, Semua Kecamatan, Semua Kelurahan	[DANA KHUSUS] - Pendapatan Bagi Hasil **)	Meningkatkan Sumber Daya Manusia Yang Berkualitas Dan Berdaya Saing	Penguatan Inovasi Pelayanan Publik dan Tata Kelola Pemerintahan	Aparatur DPMD	12 Laporan	175,000,000	Dinas Pemberdayaan Masyarakat dan Desa
<b>2.13.01.2.08</b>	<b>Penyediaan Jasa Penunjang Urusan Pemerintahan Daerah</b>	Jumlah Laporan Penyediaan Jasa Penunjang Urusan Pemerintahan Daerah	Persen		Persen	100 Persen	<b>341,000,000</b>						100 Persen	<b>396,000,000</b>	
2.13.01.2.08.02	Penyediaan Jasa Komunikasi, Sumber Daya Air dan Listrik	Jumlah laporan Penyediaan Jasa Komunikasi, Sumber Daya Air, dan Listrik	12 Laporan			12 Laporan	21,000,000	Kab. Sumedang, Semua Kecamatan, Semua Kelurahan	[DANA KHUSUS] - PENDAPATAN ASLI DAERAH	Meningkatkan Sumber Daya Manusia Yang Berkualitas Dan Berdaya Saing	Penguatan Inovasi Pelayanan Publik dan Tata Kelola Pemerintahan	Aparatur DPMD	12 Laporan	21,000,000	Dinas Pemberdayaan Masyarakat dan Desa
2.13.01.2.08.03	Penyediaan Jasa Peralatan dan Perlengkapan Kantor	Jumlah Laporan Penyediaan Jasa Peralatan dan Perlengkapan Kantor	4 Laporan			4 Laporan	20,000,000	Kab. Sumedang, Semua Kecamatan, Semua Kelurahan	[DANA KHUSUS] - PENDAPATAN ASLI DAERAH	Meningkatkan Sumber Daya Manusia Yang Berkualitas Dan Berdaya Saing	Penguatan Inovasi Pelayanan Publik dan Tata Kelola Pemerintahan	Aparatur DPMD	4 Laporan	25,000,000	Dinas Pemberdayaan Masyarakat dan Desa
2.13.01.2.08.04	Penyediaan Jasa Pelayanan Umum Kantor	Jumlah Laporan Penyediaan Jasa Pelayanan Umum Kantor	12 Laporan			12 Laporan	300,000,000	Kab. Sumedang, Semua Kecamatan, Semua Kelurahan	[DANA KHUSUS] - PENDAPATAN ASLI DAERAH	Meningkatkan Sumber Daya Manusia Yang Berkualitas Dan Berdaya Saing	Penguatan Inovasi Pelayanan Publik dan Tata Kelola Pemerintahan	Aparatur DPMD	12 Laporan	350,000,000	Dinas Pemberdayaan Masyarakat dan Desa
<b>2.13.01.2.09</b>	<b>Pemeliharaan Barang Milik Daerah Penunjang Urusan Pemerintahan Daerah</b>	Jumlah Laporan Pemeliharaan Barang Milik daerah Penunjang Urusan Pemerintahan Daerah	Persen		Persen	100 Persen	<b>180,000,000</b>						100 Persen	<b>255,000,000</b>	
2.13.01.2.09.02	Penyediaan Jasa Pemeliharaan, Biaya Pemeliharaan, Pajak, dan Perizinan Kendaraan Dinas Operasional atau Lapangan	Jumlah Laporan Penyediaan Jasa Pemeliharaan, Biaya Pemeliharaan, Pajak dan Perizinan Kendaraan Dinas Operasional atau Lapangan	26 Laporan			26 Laporan	100,000,000	Kab. Sumedang, Semua Kecamatan, Semua Kelurahan	[DANA KHUSUS] - PENDAPATAN ASLI DAERAH	Memperkuat Stabilitas Polhukhankam Dan Transformasi Pelayanan Publik	Penguatan Inovasi Pelayanan Publik dan Tata Kelola Pemerintahan	Aparatur DPMD	26 Laporan	175,000,000	Dinas Pemberdayaan Masyarakat dan Desa

**Penetapan Rencana Kerja Pemerintah Daerah (RKPD)  
Kabupaten Sumedang  
Tahun 2022**

Kode	Urusan/ Bidang Urusan/ Program/ Kegiatan/ Sub Kegiatan	Indikator Program/ Kegiatan/ Sub Kegiatan	Target Akhir Periode RPJMD	Realisasi Capaian RKPD Tahun 2020	Prakiraan Capaian Target RKPD Tahun 2021	Capaian Kinerja dan Kerangka Pendanaan					Kelompok Sasaran	Prakiraan Maju Rencana Tahun 2023		Perangkat Daerah Penanggung Jawab	
						Target 2022	Pagu Indikatif	Lokasi	Sumber Dana	Prioritas		Target	Pagu Indikatif		
										Nasional					Daerah
2.13.01.2.09	Pemeliharaan/Rehabilitasi Gedung Kantor dan Bangunan Lainnya	Jumlah laporan Pemeliharaan/Rehabilitasi Gedung Kantor dan Bangunan Lainnya	1 Laporan			1 Laporan	80,000,000	Kab. Sumedang, Semua Kecamatan, Semua Kelurahan	[DANA KHUSUS] - PENDAPATAN ASLI DAERAH	Memperkuat Stabilitas Polhukhankam Dan Transformasi Pelayanan Publik	Penguatan Inovasi Pelayanan Publik dan Tata Kelola Pemerintahan	Aparatur DPMD	1 Laporan	80,000,000	Dinas Pemberdayaan Masyarakat dan Desa
2.13.02	<b>PROGRAM PENATAAN DESA</b>	Cakupan Desa yang Menerima Program Penataan Desa	Persen		Persen	20 Persen	<b>1,280,000,000</b>						20 Persen	<b>2,600,000,000</b>	
2.13.02.2.01	<b>Penyelenggaraan Penataan Desa</b>	Jumlah desa yang menerima penataan desa	Desa		Desa	1 Desa	<b>1,280,000,000</b>						1 Desa	<b>2,600,000,000</b>	
2.13.02.2.01.05	Fasilitasi Penetapan Kesatuan Masyarakat Hukum Adat dan Desa Adat Kewenangan Kabupaten/Kota	Jumlah Peraturan Bupati yang ditetapkan	6 Perbup			6 Perbup	600,000,000	Semua Kabupaten/Kota, Semua Kecamatan, Semua Kelurahan	[DANA KHUSUS] - Pendapatan Bagi Hasil **)	Memperkuat Infrastruktur Untuk Mendukung Pengembangan Ekonomi Dan Pelayanan Dasar	Akselerasi Pemulihan Ekonomi	Desa	6 Perbup	600,000,000	Dinas Pemberdayaan Masyarakat dan Desa
2.13.02.2.01.06	Fasilitasi Sarana dan Prasarana Desa	Jumlah Swadaya Masyarakat terhadap Besarnya Biaya Kegiatan	1 Desa			1 Desa	680,000,000	Semua Kabupaten/Kota, Semua Kecamatan, Semua Kelurahan	[DANA KHUSUS] - Pendapatan Bagi Hasil **) [DANA KHUSUS] - Bantuan Keuangan Khusus dari Pemerintah Daerah Provinsi	Memperkuat Infrastruktur Untuk Mendukung Pengembangan Ekonomi Dan Pelayanan Dasar	Penguatan Inovasi Pelayanan Publik dan Tata Kelola Pemerintahan	Desa	1 Desa	2,000,000,000	Dinas Pemberdayaan Masyarakat dan Desa
2.13.03	<b>PROGRAM PENINGKATAN KERJASAMA DESA</b>	Jumlah Desa yang difasilitasi dalam kerjasama antar desa	Desa		Desa	15 Desa	<b>100,000,000</b>						15 Desa	<b>150,000,000</b>	
2.13.03.2.01	<b>Fasilitasi Kerja sama antar Desa</b>	Jumlah Desa yang difasilitasi dalam kerjasama antar desa	Desa		Desa	15 Desa	<b>100,000,000</b>						15 Desa	<b>150,000,000</b>	
2.13.03.2.01.01	Fasilitasi Kerja Sama Antar Desa dalam Kabupaten/Kota	Jumlah Kerjasama Antar Desa dalam Kabupaten	15 Desa			15 Desa	100,000,000	Semua Kabupaten/Kota, Semua Kecamatan, Semua Kelurahan	[DANA KHUSUS] - Pendapatan Bagi Hasil **)	Memperkuat Ketahanan Ekonomi Untuk Pertumbuhan Yang Berkualitas dan Berkeadilan	Akselerasi Pemulihan Ekonomi	Desa	15 Desa	150,000,000	Dinas Pemberdayaan Masyarakat dan Desa
2.13.04	<b>PROGRAM ADMINISTRASI PEMERINTAHAN DESA</b>	Cakupan desa tertib administrasi	Persen		Persen	100 Persen	<b>6,689,329,050</b>						100 Persen	<b>4,100,000,000</b>	
2.13.04.2.01	<b>Pembinaan dan Pengawasan Penyelenggaraan Administrasi Pemerintahan Desa</b>	Jumlah Desa yang dibina	Desa		Desa	270 Desa	<b>6,689,329,050</b>						270 Desa	<b>4,100,000,000</b>	
2.13.04.2.01.01	Fasilitasi Penyelenggaraan Administrasi Pemerintahan Desa	Jumlah Desa yang Administrasi Desanya difasilitasi	270 Desa			270 Desa	101,329,050	Semua Kabupaten/Kota, Semua Kecamatan, Semua Kelurahan	[DANA KHUSUS] - Pendapatan Bagi Hasil **)	Memperkuat Ketahanan Ekonomi Untuk Pertumbuhan Yang Berkualitas dan Berkeadilan	Penguatan Inovasi Pelayanan Publik dan Tata Kelola Pemerintahan	Desa	270 Desa	150,000,000	Dinas Pemberdayaan Masyarakat dan Desa
2.13.04.2.01.03	Fasilitasi Penyusunan Perencanaan Pembangunan Desa	Jumlah Desa yang Dibina dalam Penyusunan Perencanaan Pembangunan Desa	93 Desa			93 Desa	125,000,000	Semua Kabupaten/Kota, Semua Kecamatan, Semua Kelurahan	[DANA KHUSUS] - Pendapatan Bagi Hasil **)	Memperkuat Ketahanan Ekonomi Untuk Pertumbuhan Yang Berkualitas dan Berkeadilan	Penguatan Inovasi Pelayanan Publik dan Tata Kelola Pemerintahan	Desa	93 Desa	150,000,000	Dinas Pemberdayaan Masyarakat dan Desa

**Penetapan Rencana Kerja Pemerintah Daerah (RKPD)  
Kabupaten Sumedang  
Tahun 2022**

Kode	Urusan/ Bidang Urusan/ Program/ Kegiatan/ Sub Kegiatan	Indikator Program/ Kegiatan/ Sub Kegiatan	Target Akhir Periode RPJMD	Realisasi Capaian RKPD Tahun 2020	Prakiraan Capaian Target RKPD Tahun 2021	Capaian Kinerja dan Kerangka Pendanaan						Kelompok Sasaran	Prakiraan Maju Rencana Tahun 2023		Perangkat Daerah Penanggung Jawab
						Target 2022	Pagu Indikatif	Lokasi	Sumber Dana	Prioritas			Target	Pagu Indikatif	
										Nasional	Daerah				
2.13.04.2.01.04	Fasilitasi Pengelolaan Keuangan Desa	Jumlah Desa yang dibina dalam Pengelolaan Keuangan Desa Jumlah Draft Regulasi tentang Pengelolaan Keuangan Desa	270 Desa 3 Dokumen			270 Desa 3 Dokumen	350,000,000	Semua Kabupaten/Kota, Semua Kecamatan, Semua Kelurahan	[DANA KHUSUS] - Pendapatan Bagi Hasil (**)	Memperkuat Ketahanan Ekonomi Untuk Pertumbuhan Yang Berkualitas dan Berkeadilan	Penguatan Inovasi Pelayanan Publik dan Tata Kelola Pemerintahan	Desa	270 Desa 3 Dokumen	900,000,000	Dinas Pemberdayaan Masyarakat dan Desa
2.13.04.2.01.05	Pembinaan Peningkatan Kapasitas Aparatur Pemerintah Desa	Jumlah Aparatur Pemerintahan Desa yang dibina	540 Orang			540 Orang	800,000,000	Semua Kabupaten/Kota, Semua Kecamatan, Semua Kelurahan	[DANA KHUSUS] - Pendapatan Bagi Hasil (**)	Memperkuat Ketahanan Ekonomi Untuk Pertumbuhan Yang Berkualitas dan Berkeadilan	Penguatan Inovasi Pelayanan Publik dan Tata Kelola Pemerintahan	Desa	540 Orang	1,000,000,000	Dinas Pemberdayaan Masyarakat dan Desa
2.13.04.2.01.08	Pembinaan dan Pemberdayaan BUM Desa dan Lembaga Kerja sama antar Desa	Jumlah BUMDESma yang dibina Jumlah BUMDes yang dibina	24 BUMDES ma 270 BUMDes			24 BUMDES ma 270 BUMDes	4,263,000,000	Semua Kabupaten/Kota, Semua Kecamatan, Semua Kelurahan	[DANA KHUSUS] - Pendapatan Bagi Hasil (**)	Memperkuat Ketahanan Ekonomi Untuk Pertumbuhan Yang Berkualitas dan Berkeadilan	Akselerasi Pemulihan Ekonomi	Desa	24 BUMDES ma 270 BUMDes	700,000,000	Dinas Pemberdayaan Masyarakat dan Desa
2.13.04.2.01.11	Fasilitasi Penyusunan Profil Desa	Jumlah Desa yang difasilitasi penyusunan profil desanya	270 Desa			270 Desa	125,000,000	Semua Kabupaten/Kota, Semua Kecamatan, Semua Kelurahan	[DANA KHUSUS] - Pendapatan Bagi Hasil (**)	Memperkuat Ketahanan Ekonomi Untuk Pertumbuhan Yang Berkualitas dan Berkeadilan	Penguatan Inovasi Pelayanan Publik dan Tata Kelola Pemerintahan	Desa	270 Desa	150,000,000	Dinas Pemberdayaan Masyarakat dan Desa
2.13.04.2.01.12	Fasilitasi Manajemen Pemerintahan Desa	Jumlah Desa yang Manajemen Pemerintahan Desanya difasilitasi	270 Desa			270 Desa	150,000,000	Semua Kabupaten/Kota, Semua Kecamatan, Semua Kelurahan	[DANA KHUSUS] - Pendapatan Bagi Hasil (**)	Memperkuat Ketahanan Ekonomi Untuk Pertumbuhan Yang Berkualitas dan Berkeadilan	Penguatan Inovasi Pelayanan Publik dan Tata Kelola Pemerintahan	Desa	270 Desa	150,000,000	Dinas Pemberdayaan Masyarakat dan Desa
2.13.04.2.01.13	Fasilitasi Pengelolaan Aset Desa	Jumlah Desa yang dibina dalam Pengelolaan Kekayaan dan Aset Desa Jumlah Draft Regulasi tentang Pengelolaan Aset Dan Kekayaan Desa	270 Desa 1 Dokumen			270 Desa 1 Dokumen	300,000,000	Semua Kabupaten/Kota, Semua Kecamatan, Semua Kelurahan	[DANA KHUSUS] - Pendapatan Bagi Hasil (**)	Memperkuat Ketahanan Ekonomi Untuk Pertumbuhan Yang Berkualitas dan Berkeadilan	Penguatan Inovasi Pelayanan Publik dan Tata Kelola Pemerintahan	Desa	270 Desa 1 Dokumen	350,000,000	Dinas Pemberdayaan Masyarakat dan Desa
2.13.04.2.01.14	Pembinaan Peningkatan Kapasitas Anggota BPD	Jumlah Anggota BPD yang dibina	628 Orang			628 Orang	150,000,000	Semua Kabupaten/Kota, Semua Kecamatan, Semua Kelurahan	[DANA KHUSUS] - Pendapatan Bagi Hasil (**)	Memperkuat Ketahanan Ekonomi Untuk Pertumbuhan Yang Berkualitas dan Berkeadilan	Penguatan Inovasi Pelayanan Publik dan Tata Kelola Pemerintahan	Desa	628 Orang	150,000,000	Dinas Pemberdayaan Masyarakat dan Desa
2.13.04.2.01.18	Fasilitasi Evaluasi Perkembangan Desa serta Lomba Desa dan Kelurahan	Jumlah Desa Model dievaluasi Jumlah Desa yang perkembangannya dievaluasi Jumlah Kelurahan yang dievaluasi	1 Desa 270 Desa 7 Kelurahan			1 Desa 270 Desa 7 Kelurahan	325,000,000	Semua Kabupaten/Kota, Semua Kecamatan, Semua Kelurahan	[DANA KHUSUS] - Pendapatan Bagi Hasil (**)	Memperkuat Ketahanan Ekonomi Untuk Pertumbuhan Yang Berkualitas dan Berkeadilan	Penguatan Inovasi Pelayanan Publik dan Tata Kelola Pemerintahan	Desa	1 Desa 270 Desa 7 Kelurahan	400,000,000	Dinas Pemberdayaan Masyarakat dan Desa
2.13.05	<b>PROGRAM PEMBERDAYAAN LEMBAGA KEMASYARAKATAN, LEMBAGA ADAT DAN MASYARAKAT HUKUM ADAT</b>	Prosentase Swadaya Masyarakat Terhadap Pembangunan	Persen		Persen	20 Persen	<b>4,250,000,000</b>						20 Persen	<b>6,350,000,000</b>	

**Penetapan Rencana Kerja Pemerintah Daerah (RKPD)  
Kabupaten Sumedang  
Tahun 2022**

Kode	Urusan/ Bidang Urusan/ Program/ Kegiatan/ Sub Kegiatan	Indikator Program/ Kegiatan/ Sub Kegiatan	Target Akhir Periode RPJMD	Realisasi Capaian RKPD Tahun 2020	Prakiraan Capaian Target RKPD Tahun 2021	Capaian Kinerja dan Kerangka Pendanaan						Kelompok Sasaran	Prakiraan Maju Rencana Tahun 2023		Perangkat Daerah Penanggung Jawab
						Target 2022	Pagu Indikatif	Lokasi	Sumber Dana	Prioritas			Target	Pagu Indikatif	
										Nasional	Daerah				
2.13.05.2.01	<b>Pemberdayaan Lembaga Kemasyarakatan yang Bergerak di Bidang Pemberdayaan Desa dan Lembaga Adat Tingkat Daerah Kabupaten/Kota serta Pemberdayaan Masyarakat Hukum Adat yang Masyarakat Pelakunya Hukum Adat yang Sama dalam Daerah Kabupaten/Kota</b>	Persentase Pemberdayaan masyarakat yang Bergerak di Bidang Pemberdayaan Desa dan Lembaga Adat Tingkat Daerah Kabupaten/Kota serta Pemberdayaan Masyarakat Hukum Adat yang Masyarakat Pelakunya Hukum Adat yang Sama dalam Daerah Kabupaten/Kota	Persen		Persen	100 Persen	4,250,000,000						100 Persen	6,350,000,000	
2.13.05.2.01.01	Identifikasi dan Inventarisasi Masyarakat Hukum Adat	Jumlah Kekhasan Adat Budaya yang diinventarisir	54 Desa			54 Desa	400,000,000	Semua Kabupaten/Kota, Semua Kecamatan, Semua Kelurahan	[DANA KHUSUS] - Pendapatan Bagi Hasil (**)	Memperkuat Stabilitas Polhukhankam Dan Transformasi Pelayanan Publik	Penguatan Inovasi Pelayanan Publik dan Tata Kelola Pemerintahan	Desa	54 Desa	600,000,000	Dinas Pemberdayaan Masyarakat dan Desa
2.13.05.2.01.02	Fasilitasi Penataan, Pemberdayaan dan Pendayagunaan Kelembagaan Lembaga Kemasyarakatan Desa/Kelurahan (RT, RW, PKK, Posyandu, LPM, dan Karang Taruna), Lembaga Adat Desa/Kelurahan dan Masyarakat Hukum Adat	Jumlah Kader Lembaga Kemasyarakatan Desa yang Dibina	540 Kader/Orang			540 Kader/Orang	300,000,000	Semua Kabupaten/Kota, Semua Kecamatan, Semua Kelurahan	[DANA KHUSUS] - Pendapatan Bagi Hasil (**)	Memperkuat Stabilitas Polhukhankam Dan Transformasi Pelayanan Publik	Penguatan Inovasi Pelayanan Publik dan Tata Kelola Pemerintahan	Desa	540 Kader/Orang	350,000,000	Dinas Pemberdayaan Masyarakat dan Desa
2.13.05.2.01.03	Peningkatan Kapasitas Kelembagaan Lembaga Kemasyarakatan Desa/Kelurahan (RT, RW, PKK, Posyandu, LPM, dan Karang Taruna), Lembaga Adat Desa/Kelurahan dan Masyarakat Hukum Adat	Jumlah Lembaga Kemasyarakatan, Lembaga Adat, Lembaga Masyarakat dan Hukum Adat yang Dibina	96 LKD			96 LKD	300,000,000	Semua Kabupaten/Kota, Semua Kecamatan, Semua Kelurahan	[DANA KHUSUS] - Pendapatan Bagi Hasil (**)	Memperkuat Stabilitas Polhukhankam Dan Transformasi Pelayanan Publik	Penguatan Inovasi Pelayanan Publik dan Tata Kelola Pemerintahan	Desa	96 LKD	300,000,000	Dinas Pemberdayaan Masyarakat dan Desa
2.13.05.2.01.04	Fasilitasi Penyediaan Sarana dan Prasarana Kelembagaan Lembaga Kemasyarakatan Desa/Kelurahan (RT, RW, PKK, Posyandu, LPM, dan Karang Taruna), Lembaga Adat Desa/Kelurahan dan Masyarakat Hukum Adat	Jumlah Lembaga Kemasyarakatan yang Terfasilitasi	54 Lembaga			54 Lembaga	200,000,000	Semua Kabupaten/Kota, Semua Kecamatan, Semua Kelurahan	[DANA KHUSUS] - Pendapatan Bagi Hasil (**)	Memperkuat Stabilitas Polhukhankam Dan Transformasi Pelayanan Publik	Penguatan Inovasi Pelayanan Publik dan Tata Kelola Pemerintahan	Desa	54 Lembaga	250,000,000	Dinas Pemberdayaan Masyarakat dan Desa

**Penetapan Rencana Kerja Pemerintah Daerah (RKPD)  
Kabupaten Sumedang  
Tahun 2022**

Kode	Urusan/ Bidang Urusan/ Program/ Kegiatan/ Sub Kegiatan	Indikator Program/ Kegiatan/ Sub Kegiatan	Target Akhir Periode RPJMD	Realisasi Capaian RKPD Tahun 2020	Prakiraan Capaian Target RKPD Tahun 2021	Capaian Kinerja dan Kerangka Pendanaan						Kelompok Sasaran	Prakiraan Maju Rencana Tahun 2023		Perangkat Daerah Penanggung Jawab
						Target 2022	Pagu Indikatif	Lokasi	Sumber Dana	Prioritas			Target	Pagu Indikatif	
										Nasional	Daerah				
2.13.05.2.01.05	Fasilitasi Pengembangan Usaha Ekonomi Masyarakat dan Pemerintah Desa dalam Meningkatkan Pendapatan Asli Desa	Jumlah Pemerintah Desa yang difasilitasi Pengembangan dalam Meningkatkan Pendapatan Desa Jumlah Usaha Ekonomi Masyarakat yang dikembangkan	270 Desa 1 Lembaga Ekonomi			270 Desa 1 Lembaga Ekonomi	1,000,000,000	Semua Kabupaten/Kota, Semua Kecamatan, Semua Kelurahan	[DANA KHUSUS] - Pendapatan Bagi Hasil **)	Memperkuat Stabilitas Polhukhankam Dan Transformasi Pelayanan Publik	Akselerasi Pemulihan Ekonomi	Desa	270 Desa 1 Lembaga Ekonomi	1,300,000,000	Dinas Pemberdayaan Masyarakat dan Desa
2.13.05.2.01.06	Fasilitasi Pemerintah Desa dalam Pemanfaatan Teknologi Tepat Guna	Jumlah Pemerintahan Desa dalam Pemanfaatan Teknologi Tepat Guna	3 Alat TGT			3 Alat TGT	250,000,000	Semua Kabupaten/Kota, Semua Kecamatan, Semua Kelurahan	[DANA KHUSUS] - Pendapatan Bagi Hasil **)	Memperkuat Stabilitas Polhukhankam Dan Transformasi Pelayanan Publik	Penguatan Inovasi Pelayanan Publik dan Tata Kelola Pemerintahan	Desa	3 Alat TGT	600,000,000	Dinas Pemberdayaan Masyarakat dan Desa
2.13.05.2.01.07	Fasilitasi Bulan Bhakti Gotong Royong Masyarakat	Jumlah Swadaya Masyarakat terhadap Program Pemberdayaan Masyarakat	26 Persen			26 Persen	650,000,000	Semua Kabupaten/Kota, Semua Kecamatan, Semua Kelurahan	[DANA KHUSUS] - Pendapatan Bagi Hasil **) [DANA KHUSUS] - Bantuan Keuangan Khusus dari Pemerintah Daerah Provinsi	Memperkuat Stabilitas Polhukhankam Dan Transformasi Pelayanan Publik	Akselerasi Pemulihan Ekonomi	Desa	26 Persen	750,000,000	Dinas Pemberdayaan Masyarakat dan Desa
2.13.05.2.01.08	Fasilitasi Penyelenggaraan Ketentraman, Ketertiban dan Perlindungan Masyarakat Desa	Jumlah Kader Lembaga Perlindungan Masyarakat yang dibina	24 Desa/Lembaga			24 Desa/Lembaga	400,000,000	Semua Kabupaten/Kota, Semua Kecamatan, Semua Kelurahan	[DANA KHUSUS] - Pendapatan Bagi Hasil **)	Memperkuat Stabilitas Polhukhankam Dan Transformasi Pelayanan Publik	Penguatan Ketahanan Daerah	Desa	24 Desa/Lembaga	1,400,000,000	Dinas Pemberdayaan Masyarakat dan Desa
2.13.05.2.01.09	Fasilitasi Tim Penggerak PKK dalam Penyelenggaraan Gerakan Pemberdayaan Masyarakat dan Kesejahteraan Keluarga	Jumlah Keluarga yang dibina	54 Desa/Kelurahan			54 Desa/Kelurahan	750,000,000	Semua Kabupaten/Kota, Semua Kecamatan, Semua Kelurahan	[DANA KHUSUS] - Pendapatan Bagi Hasil **)	Memperkuat Stabilitas Polhukhankam Dan Transformasi Pelayanan Publik	Akselerasi Pemulihan Ekonomi	Desa	54 Desa/Kelurahan	800,000,000	Dinas Pemberdayaan Masyarakat dan Desa
2	<b>URUSAN PEMERINTAHAN WAJIB YANG TIDAK BERKAITAN DENGAN PELAYANAN DASAR</b>														
2.14	<b>URUSAN PEMERINTAHAN BIDANG PENGENDALIAN PENDUDUK DAN KELUARGA BERENCANA</b>						<b>22,353,444,560</b>							<b>24,588,789,016</b>	
2.14.01	<b>PROGRAM PENUNJANG URUSAN PEMERINTAHAN DAERAH KABUPATEN/KOTA</b>	Persentase Ketersediaan Dokumen Perencanaan, Penganggaran dan Evaluasi Kinerja Perangkat Daerah Yang Tepat Waktu Dan Sesuai Peraturan Perundang-Undangan	Persen		Persen	100 Persen	<b>10,069,690,110</b>						100 Persen	<b>11,076,659,121</b>	
2.14.01.2.01	<b>Perencanaan, Penganggaran, dan Evaluasi Kinerja Perangkat Daerah</b>	Jumlah Laporan penyusunan perencanaan, penganggaran dan evaluasi kinerja Perangkat Daerah	Laporan		Laporan	4 Laporan	<b>116,500,000</b>						4 Laporan	<b>128,150,000</b>	
2.14.01.2.01.01	Penyusunan Dokumen Perencanaan Perangkat Daerah	1. Jumlah dokumen perencanaan perangkat daerah 2. Jumlah dokumen profil perangkat daerah	5 Dokumen 1 Dokumen			5 Dokumen 1 Dokumen	29,500,000	Kab. Sumedang, Semua Kecamatan, Semua Kelurahan	[DANA KHUSUS] - PENDAPATAN ASLI DAERAH	Memperkuat Ketahanan Ekonomi Untuk Pertumbuhan Yang Berkualitas dan Berkeadilan	Penguatan Ketahanan Daerah	ASN	5 Dokumen 1 Dokumen	32,450,000	Dinas Pengendalian Penduduk dan Keluarga Berencana



**Penetapan Rencana Kerja Pemerintah Daerah (RKPD)  
Kabupaten Sumedang  
Tahun 2022**

Kode	Urusan/ Bidang Urusan/ Program/ Kegiatan/ Sub Kegiatan	Indikator Program/ Kegiatan/ Sub Kegiatan	Target Akhir Periode RPJMD	Realisasi Capaian RKPD Tahun 2020	Prakiraan Capaian Target RKPD Tahun 2021	Capaian Kinerja dan Kerangka Pendanaan					Kelompok Sasaran	Prakiraan Maju Rencana Tahun 2023		Perangkat Daerah Penanggung Jawab	
						Target 2022	Pagu Indikatif	Lokasi	Sumber Dana	Prioritas		Target	Pagu Indikatif		
										Nasional					Daerah
2.14.01.2.01.02	Koordinasi dan Penyusunan Dokumen RKA-SKPD	Jumlah dokumen perubahan RKA SKPD Jumlah dokumen RKA SKPD	1 Dokumen 1 Dokumen			1 Dokumen 1 Dokumen	10,000,000	Kab. Sumedang, Semua Kecamatan, Semua Kelurahan	[DANA KHUSUS] - PENDAPATAN ASLI DAERAH	Memperkuat Ketahanan Ekonomi Untuk Pertumbuhan Yang Berkualitas dan Berkeadilan	Penguatan Ketahanan Daerah	ASN	1 Dokumen 1 Dokumen	11,000,000	Dinas Pengendalian Penduduk dan Keluarga Berencana
2.14.01.2.01.04	Koordinasi dan Penyusunan DPA-SKPD	Jumlah dokumen DPA SKPD Jumlah dokumen perubahan DPA SKPD	1 Dokumen 1 Dokumen			1 Dokumen 1 Dokumen	10,000,000	Kab. Sumedang, Semua Kecamatan, Semua Kelurahan	[DANA KHUSUS] - PENDAPATAN ASLI DAERAH	Memperkuat Ketahanan Ekonomi Untuk Pertumbuhan Yang Berkualitas dan Berkeadilan	Penguatan Ketahanan Daerah	ASN	1 Dokumen 1 Dokumen	11,000,000	Dinas Pengendalian Penduduk dan Keluarga Berencana
2.14.01.2.01.06	Koordinasi dan Penyusunan Laporan Capaian Kinerja dan Ikhtisar Realisasi Kinerja SKPD	Jumlah laporan capaian kinerja dan ikhtisar realisasi kinerja SKPD	9 Laporan			9 Laporan	67,000,000	Kab. Sumedang, Semua Kecamatan, Semua Kelurahan	[DANA KHUSUS] - PENDAPATAN ASLI DAERAH	Memperkuat Ketahanan Ekonomi Untuk Pertumbuhan Yang Berkualitas dan Berkeadilan	Penguatan Ketahanan Daerah	ASN	9 Laporan	73,700,000	Dinas Pengendalian Penduduk dan Keluarga Berencana
2.14.01.2.02	<b>Administrasi Keuangan Perangkat Daerah</b>	Jumlah laporan administrasi keuangan perangkat daerah	Laporan		Laporan	3 Laporan	<b>8,587,259,110</b>						3 Laporan	<b>9,445,985,021</b>	
2.14.01.2.02.01	Penyediaan Gaji dan Tunjangan ASN	Jumlah laporan penyediaan gaji dan tunjangan ASN	12 Laporan			12 Laporan	8,555,259,110	Kab. Sumedang, Semua Kecamatan, Semua Kelurahan	[DANA KHUSUS] - PENDAPATAN ASLI DAERAH	Memperkuat Ketahanan Ekonomi Untuk Pertumbuhan Yang Berkualitas dan Berkeadilan	Penguatan Ketahanan Daerah	ASN	12 Laporan	9,410,785,021	Dinas Pengendalian Penduduk dan Keluarga Berencana
2.14.01.2.02.03	Pelaksanaan Penatausahaan dan Pengujian/Verifikasi Keuangan SKPD	Jumlah laporan penatausahaan dan pengujian/verifikasi keuangan SKPD	12 Laporan			12 Laporan	16,000,000	Kab. Sumedang, Semua Kecamatan, Semua Kelurahan	[DANA KHUSUS] - PENDAPATAN ASLI DAERAH	Memperkuat Ketahanan Ekonomi Untuk Pertumbuhan Yang Berkualitas dan Berkeadilan	Penguatan Ketahanan Daerah	ASN	12 Laporan	17,600,000	Dinas Pengendalian Penduduk dan Keluarga Berencana
2.14.01.2.02.07	Koordinasi dan Penyusunan Laporan Keuangan Bulanan/Triwulanan/ Semesteran SKPD	1. Jumlah laporan keuangan bulanan/triwulanan/semesteran/akhir tahun SKPD 2. Jumlah laporan tanggapan pemeriksaan	4 Laporan 1 Laporan			4 Laporan 1 Laporan	16,000,000	Kab. Sumedang, Semua Kecamatan, Semua Kelurahan	[DANA KHUSUS] - PENDAPATAN ASLI DAERAH	Memperkuat Ketahanan Ekonomi Untuk Pertumbuhan Yang Berkualitas dan Berkeadilan	Penguatan Ketahanan Daerah	ASN	4 Laporan 1 Laporan	17,600,000	Dinas Pengendalian Penduduk dan Keluarga Berencana
2.14.01.2.03	<b>Administrasi Barang Milik Daerah pada Perangkat Daerah</b>	Jumlah laporan administrasi barang milik daerah pada perangkat daerah	Laporan		Laporan	2 Laporan	<b>32,000,000</b>						2 Laporan	<b>35,200,000</b>	
2.14.01.2.03.01	Penyusunan Perencanaan Kebutuhan Barang Milik Daerah SKPD	Jumlah dokumen perencanaan kebutuhan barang milik daerah	2 Dokumen			2 Dokumen	16,000,000	Kab. Sumedang, Semua Kecamatan, Semua Kelurahan	[DANA KHUSUS] - PENDAPATAN ASLI DAERAH	Memperkuat Ketahanan Ekonomi Untuk Pertumbuhan Yang Berkualitas dan Berkeadilan	Penguatan Ketahanan Daerah	Barang milik daerah	2 Dokumen	17,600,000	Dinas Pengendalian Penduduk dan Keluarga Berencana
2.14.01.2.03.06	Penatausahaan Barang Milik Daerah pada SKPD	Jumlah laporan penatausahaan barang milik daerah pada SKPD	2 Laporan			2 Laporan	16,000,000	Kab. Sumedang, Semua Kecamatan, Semua Kelurahan	[DANA KHUSUS] - PENDAPATAN ASLI DAERAH	Memperkuat Ketahanan Ekonomi Untuk Pertumbuhan Yang Berkualitas dan Berkeadilan	Penguatan Ketahanan Daerah	Barang milik daerah	2 Laporan	17,600,000	Dinas Pengendalian Penduduk dan Keluarga Berencana
2.14.01.2.05	<b>Administrasi Kepegawaian Perangkat Daerah</b>	Jumlah laporan administrasi kepegawaian perangkat daerah	Laporan		Laporan	1 Laporan	<b>25,000,000</b>						1 Laporan	<b>27,500,000</b>	

**Penetapan Rencana Kerja Pemerintah Daerah (RKPD)  
Kabupaten Sumedang  
Tahun 2022**

Kode	Urusan/ Bidang Urusan/ Program/ Kegiatan/ Sub Kegiatan	Indikator Program/ Kegiatan/ Sub Kegiatan	Target Akhir Periode RPJMD	Realisasi Capaian RKPD Tahun 2020	Prakiraan Capaian Target RKPD Tahun 2021	Capaian Kinerja dan Kerangka Pendanaan						Kelompok Sasaran	Prakiraan Maju Rencana Tahun 2023		Perangkat Daerah Penanggung Jawab
						Target 2022	Pagu Indikatif	Lokasi	Sumber Dana	Prioritas			Target	Pagu Indikatif	
										Nasional	Daerah				
2.14.01.2.05.03	Pendataan dan Pengolahan Administrasi Kepegawaian	Jumlah laporan administrasi kepegawaian	1 Laporan			1 Laporan	25,000,000	Kab. Sumedang, Semua Kecamatan, Semua Kelurahan	[DANA KHUSUS] - PENDAPATAN ASLI DAERAH	Memperkuat Ketahanan Ekonomi Untuk Pertumbuhan Yang Berkualitas dan Berkeadilan	Penguatan Ketahanan Daerah	ASN	1 Laporan	27,500,000	Dinas Pengendalian Penduduk dan Keluarga Berencana
<b>2.14.01.2.06</b>	<b>Administrasi Umum Perangkat Daerah</b>	Jumlah laporan administrasi umum perangkat daerah	Laporan		Laporan	8 Laporan	<b>687,000,000</b>						8 Laporan	<b>755,700,000</b>	
2.14.01.2.06.02	Penyediaan Peralatan dan Perlengkapan Kantor	Jumlah laporan penyediaan peralatan dan perlengkapan kantor	1 Laporan			1 Laporan	195,000,000	Kab. Sumedang, Semua Kecamatan, Semua Kelurahan	[DANA KHUSUS] - PENDAPATAN ASLI DAERAH	Memperkuat Ketahanan Ekonomi Untuk Pertumbuhan Yang Berkualitas dan Berkeadilan	Penguatan Ketahanan Daerah	ASN	1 Laporan	214,500,000	Dinas Pengendalian Penduduk dan Keluarga Berencana
2.14.01.2.06.03	Penyediaan Peralatan Rumah Tangga	Jumlah laporan penyediaan peralatan rumah tangga	1 Laporan			1 Laporan	30,000,000	Kab. Sumedang, Semua Kecamatan, Semua Kelurahan	[DANA KHUSUS] - PENDAPATAN ASLI DAERAH	Memperkuat Ketahanan Ekonomi Untuk Pertumbuhan Yang Berkualitas dan Berkeadilan	Penguatan Ketahanan Daerah	ASN	1 Laporan	33,000,000	Dinas Pengendalian Penduduk dan Keluarga Berencana
2.14.01.2.06.04	Penyediaan Bahan Logistik Kantor	Jumlah laporan penyediaan bahan logistik kantor	1 Laporan			1 Laporan	45,000,000	Kab. Sumedang, Semua Kecamatan, Semua Kelurahan	[DANA KHUSUS] - PENDAPATAN ASLI DAERAH	Memperkuat Ketahanan Ekonomi Untuk Pertumbuhan Yang Berkualitas dan Berkeadilan	Penguatan Ketahanan Daerah	ASN	1 Laporan	49,500,000	Dinas Pengendalian Penduduk dan Keluarga Berencana
2.14.01.2.06.05	Penyediaan Barang Cetak dan Penggandaan	Jumlah laporan penyediaan barang cetak dan penggandaan	1 Laporan			1 Laporan	42,000,000	Kab. Sumedang, Semua Kecamatan, Semua Kelurahan	[DANA KHUSUS] - PENDAPATAN ASLI DAERAH	Memperkuat Ketahanan Ekonomi Untuk Pertumbuhan Yang Berkualitas dan Berkeadilan	Penguatan Ketahanan Daerah	ASN	1 Laporan	46,200,000	Dinas Pengendalian Penduduk dan Keluarga Berencana
2.14.01.2.06.06	Penyediaan Bahan Bacaan dan Peraturan Perundang-undangan	Jumlah laporan penyediaan bahan bacaan dan peraturan perundang-undangan	1 Laporan			1 Laporan	25,000,000	Kab. Sumedang, Semua Kecamatan, Semua Kelurahan	[DANA KHUSUS] - PENDAPATAN ASLI DAERAH	Memperkuat Ketahanan Ekonomi Untuk Pertumbuhan Yang Berkualitas dan Berkeadilan	Penguatan Ketahanan Daerah	ASN	1 Laporan	27,500,000	Dinas Pengendalian Penduduk dan Keluarga Berencana
2.14.01.2.06.09	Penyelenggaraan Rapat Koordinasi dan Konsultasi SKPD	Jumlah laporan penyelenggaraan rapat koordinasi dan konsultasi SKPD	12 Laporan			12 Laporan	150,000,000	Kab. Sumedang, Semua Kecamatan, Semua Kelurahan	[DANA KHUSUS] - PENDAPATAN ASLI DAERAH	Memperkuat Ketahanan Ekonomi Untuk Pertumbuhan Yang Berkualitas dan Berkeadilan	Penguatan Ketahanan Daerah	ASN	12 Laporan	165,000,000	Dinas Pengendalian Penduduk dan Keluarga Berencana
2.14.01.2.06.10	Penatausahaan Arsip Dinamis pada SKPD	Jumlah laporan penatausahaan arsip dinamis pada SKPD	1 Laporan			1 Laporan	25,000,000	Kab. Sumedang, Semua Kecamatan, Semua Kelurahan	[DANA KHUSUS] - PENDAPATAN ASLI DAERAH	Memperkuat Ketahanan Ekonomi Untuk Pertumbuhan Yang Berkualitas dan Berkeadilan	Penguatan Ketahanan Daerah	ASN	1 Laporan	27,500,000	Dinas Pengendalian Penduduk dan Keluarga Berencana
2.14.01.2.06.11	Dukungan Pelaksanaan Sistem Pemerintahan Berbasis Elektronik pada SKPD	Jumlah laporan dukungan pelaksanaan sistem pemerintahan berbasis elektronik pada SKPD	1 Laporan			1 Laporan	175,000,000	Kab. Sumedang, Semua Kecamatan, Semua Kelurahan	[DANA KHUSUS] - PENDAPATAN ASLI DAERAH	Memperkuat Ketahanan Ekonomi Untuk Pertumbuhan Yang Berkualitas dan Berkeadilan	Penguatan Ketahanan Daerah	ASN	1 Laporan	192,500,000	Dinas Pengendalian Penduduk dan Keluarga Berencana
<b>2.14.01.2.08</b>	<b>Penyediaan Jasa Penunjang Urusan Pemerintahan Daerah</b>	Jumlah laporan penyediaan jasa penunjang urusan pemerintah daerah	Laporan		Laporan	3 Laporan	<b>358,500,000</b>						3 Laporan	<b>394,350,000</b>	

**Penetapan Rencana Kerja Pemerintah Daerah (RKPD)  
Kabupaten Sumedang  
Tahun 2022**

Kode	Urusan/ Bidang Urusan/ Program/ Kegiatan/ Sub Kegiatan	Indikator Program/ Kegiatan/ Sub Kegiatan	Target Akhir Periode RPJMD	Realisasi Capaian RKPD Tahun 2020	Prakiraan Capaian Target RKPD Tahun 2021	Capaian Kinerja dan Kerangka Pendanaan						Kelompok Sasaran	Prakiraan Maju Rencana Tahun 2023		Perangkat Daerah Penanggung Jawab
						Target 2022	Pagu Indikatif	Lokasi	Sumber Dana	Prioritas			Target	Pagu Indikatif	
										Nasional	Daerah				
2.14.01.2.08.02	Penyediaan Jasa Komunikasi, Sumber Daya Air dan Listrik	Jumlah laporan penyediaan jasa komunikasi, sumberdaya air dan listrik	12 Laporan			12 Laporan	37,500,000	Kab. Sumedang, Semua Kecamatan, Semua Kelurahan	[DANA KHUSUS] - PENDAPATAN ASLI DAERAH	Memperkuat Ketahanan Ekonomi Untuk Pertumbuhan Yang Berkualitas dan Berkeadilan	Penguatan Ketahanan Daerah	ASN dan Non ASN	12 Laporan	41,250,000	Dinas Pengendalian Penduduk dan Keluarga Berencana
2.14.01.2.08.03	Penyediaan Jasa Peralatan dan Perlengkapan Kantor	Jumlah laporan penyediaan jasa peralatan dan perlengkapan kantor	1 Laporan			1 Laporan	14,000,000	Kab. Sumedang, Semua Kecamatan, Semua Kelurahan	[DANA KHUSUS] - PENDAPATAN ASLI DAERAH	Memperkuat Ketahanan Ekonomi Untuk Pertumbuhan Yang Berkualitas dan Berkeadilan	Penguatan Ketahanan Daerah	ASN dan Non ASN	1 Laporan	15,400,000	Dinas Pengendalian Penduduk dan Keluarga Berencana
2.14.01.2.08.04	Penyediaan Jasa Pelayanan Umum Kantor	Jumlah laporan penyediaan jasa pelayanan umum kantor	12 Laporan			12 Laporan	307,000,000	Kab. Sumedang, Semua Kecamatan, Semua Kelurahan	[DANA KHUSUS] - PENDAPATAN ASLI DAERAH	Memperkuat Ketahanan Ekonomi Untuk Pertumbuhan Yang Berkualitas dan Berkeadilan	Penguatan Ketahanan Daerah	ASN dan Non ASN	12 Laporan	337,700,000	Dinas Pengendalian Penduduk dan Keluarga Berencana
2.14.01.2.09	<b>Pemeliharaan Barang Milik Daerah Penunjang Urusan Pemerintahan Daerah</b>	Jumlah laporan pemeliharaan barang milik daerah penunjang urusan pemerintahan daerah	Laporan		Laporan	2 Laporan	<b>263,431,000</b>						2 Laporan	<b>289,774,100</b>	
2.14.01.2.09.02	Penyediaan Jasa Pemeliharaan, Biaya Pemeliharaan, Pajak, dan Perizinan Kendaraan Dinas Operasional atau Lapangan	Jumlah laporan penyediaan jasa pemeliharaan, biaya pemeliharaan, pajak dan perizinan kendaraan dinas operasional atau lapangan	12 Laporan			12 Laporan	190,000,000	Kab. Sumedang, Semua Kecamatan, Semua Kelurahan	[DANA KHUSUS] - PENDAPATAN ASLI DAERAH		Penguatan Ketahanan Daerah	ASN	12 Laporan	209,000,000	Dinas Pengendalian Penduduk dan Keluarga Berencana
2.14.01.2.09.10	Pemeliharaan/Rehabilitasi Sarana dan Prasarana Gedung Kantor atau Bangunan Lainnya	Jumlah laporan pemeliharaan/rehabilitasi sarana dan prasarana gedung kantor atau bangunan lainnya	12 Laporan			12 Laporan	73,431,000	Kab. Sumedang, Semua Kecamatan, Semua Kelurahan	[DANA KHUSUS] - PENDAPATAN ASLI DAERAH		Penguatan Ketahanan Daerah	ASN	12 Laporan	80,774,100	Dinas Pengendalian Penduduk dan Keluarga Berencana
2.14.02	<b>PROGRAM PENGENDALIAN PENDUDUK</b>	Jumlah sekolah yang menerapkan kebijakan pendidikan kependudukan	Sekolah		Sekolah	10 Sekolah	<b>470,298,850</b>						10 Sekolah	<b>517,328,735</b>	
2.14.02.2.01	<b>Pemaduan dan Sinkronisasi Kebijakan Pemerintah Daerah Provinsi dengan Pemerintah Daerah Kabupaten/Kota dalam rangka Pengendalian Kuantitas Penduduk</b>	1. Jumlah sekolah yang memperoleh pembinaan/panduan untuk menerapkan kebijakan pendidikan kependudukan 2. Persentase pemanfaatan Grand Design Kependudukan	Sekolah Persen		Sekolah Persen	10 Sekolah 13 Persen	<b>130,354,500</b>						10 Sekolah 13 Persen	<b>143,389,950</b>	
2.14.02.2.01.02	Penyusunan dan Pemanfaatan Grand Design Pembangunan Kependudukan (GDPK) Tingkat Kabupaten/Kota	Jumlah dokumen grand desain kependudukan	1 Dokumen			1 Dokumen	30,000,000	Kab. Sumedang, Semua Kecamatan, Semua Kelurahan	[DANA KHUSUS] - PENDAPATAN ASLI DAERAH	Memperkuat Ketahanan Ekonomi Untuk Pertumbuhan Yang Berkualitas dan Berkeadilan	Penguatan Ketahanan Daerah	Sekolah dan mitra kerja DPPKB	1 Dokumen	33,000,000	Dinas Pengendalian Penduduk dan Keluarga Berencana

**Penetapan Rencana Kerja Pemerintah Daerah (RKPD)  
Kabupaten Sumedang  
Tahun 2022**

Kode	Urusan/ Bidang Urusan/ Program/ Kegiatan/ Sub Kegiatan	Indikator Program/ Kegiatan/ Sub Kegiatan	Target Akhir Periode RPJMD	Realisasi Capaian RKPD Tahun 2020	Prakiraan Capaian Target RKPD Tahun 2021	Capaian Kinerja dan Kerangka Pendanaan					Kelompok Sasaran	Prakiraan Maju Rencana Tahun 2023		Perangkat Daerah Penanggung Jawab	
						Target 2022	Pagu Indikatif	Lokasi	Sumber Dana	Prioritas		Target	Pagu Indikatif		
										Nasional					Daerah
2.14.02.1.09	Advokasi, Sosialisasi dan Fasilitas Pelaksanaan Pendidikan Kependudukan Jalur Formal di Satuan Pendidikan Jenjang SD/MI dan SLTP/MTS, Jalur Nonformal dan Informal	Jumlah kepala sekolah dan guru IPS yang menerima pengetahuan tentang pendidikan kependudukan	20 Orang			20 Orang	61,854,500	Kab. Sumedang, Semua Kecamatan, Semua Kelurahan	[DANA KHUSUS] - PENDAPATAN ASLI DAERAH	Memperkuat Ketahanan Ekonomi Untuk Pertumbuhan Yang Berkualitas dan Berkeadilan	Penguatan Ketahanan Daerah	Sekolah dan mitra kerja DPPKB	20 Orang	68,039,950	Dinas Pengendalian Penduduk dan Keluarga Berencana
2.14.02.1.10	Implementasi Pendidikan Kependudukan Jalur Pendidikan Formal dan Nonformal	Jumlah laporan pelaksanaan implementasi kependudukan jalur pendidikan formal dan non formal	1 Laporan			1 Laporan	38,500,000	Kab. Sumedang, Semua Kecamatan, Semua Kelurahan	[DANA KHUSUS] - PENDAPATAN ASLI DAERAH	Memperkuat Ketahanan Ekonomi Untuk Pertumbuhan Yang Berkualitas dan Berkeadilan	Penguatan Ketahanan Daerah	Sekolah dan mitra kerja DPPKB	1 Laporan	42,350,000	Dinas Pengendalian Penduduk dan Keluarga Berencana
2.14.02.2.02	<b>Pemetaan Prakiraan Pengendalian Penduduk Cakupan Daerah Kabupaten/Kota</b>	Jumlah dokumen data urusan pengendalian penduduk dan KB	Dokumen		Dokumen	5 Dokumen	<b>339,944,350</b>						5 Dokumen	<b>373,938,785</b>	
2.14.02.2.09	Pembinaan dan Pengawasan Penyelenggaraan Sistem Informasi Keluarga	Jumlah kecamatan yang datanya di asistensi Jumlah petugas rr siduga yang dilatih	26 Kecamatan 26 Orang			26 Kecamatan 26 Orang	38,619,350	Kab. Sumedang, Semua Kecamatan, Semua Kelurahan	[DANA KHUSUS] - PENDAPATAN ASLI DAERAH		Penguatan Ketahanan Daerah	Petugas pendata dan kepala keluarga	26 Kecamatan 26 Orang	42,481,285	Dinas Pengendalian Penduduk dan Keluarga Berencana
2.14.02.2.12	Pencatatan dan Pengumpulan Data Keluarga	Jumlah target sampling pemutakhiran data keluarga	83386 KK			83386 KK	246,325,000	Kab. Sumedang, Semua Kecamatan, Semua Kelurahan	[DANA KHUSUS] - PENDAPATAN ASLI DAERAH		Penguatan Ketahanan Daerah	Petugas pendata dan kepala keluarga	83386 KK	270,957,500	Dinas Pengendalian Penduduk dan Keluarga Berencana
2.14.02.2.14	Pembinaan dan Pengawasan Pencatatan dan Pelaporan Program KKBPK	Jumlah laporan Program KKBPK Jumlah petugas di uptd yang dibina	5 Laporan 52 Orang			5 Laporan 52 Orang	55,000,000	Kab. Sumedang, Semua Kecamatan, Semua Kelurahan	[DANA KHUSUS] - PENDAPATAN ASLI DAERAH		Penguatan Ketahanan Daerah	Petugas pendata dan kepala keluarga	5 Laporan 52 Orang	60,500,000	Dinas Pengendalian Penduduk dan Keluarga Berencana
2.14.03	<b>PROGRAM PEMBINAAN KELUARGA BERENCANA (KB)</b>	Cakupan PUS yang ingin ber-KB tidak terpenuhi (Unmetneed)	Persen		Persen	9.05 Persen	<b>9,950,681,000</b>						9.05 Persen	<b>10,945,749,100</b>	
2.14.03.1.01	<b>Pelaksanaan Advokasi, Komunikasi, Informasi dan Edukasi (KIE) Pengendalian Penduduk dan KB sesuai Kearifan Budaya Lokal</b>	1. Persentase sarana prasarana untuk KIE 2. Jumlah masyarakat penerima KIE program KKBPK	Persen Orang		Persen Orang	100 Persen 800 Orang	<b>2,088,741,150</b>						100 Persen 800 Orang	<b>2,297,615,265</b>	
2.14.03.1.03	Penyediaan dan Distribusi Sarana KIE Program KKBPK	Jumlah media KIE yang di cetak Jumlah pendistribusian sarana KIE program KKBPK	1 Paket 12 Kali			1 Paket 12 Kali	1,021,284,000	Kab. Sumedang, Semua Kecamatan, Semua Kelurahan	[DANA KHUSUS] - DAK Non Fisik - BOKKB - BOKB		Penguatan Ketahanan Daerah	Petugas PPKBD dan Toma-Toga	1 Paket 12 Kali	1,123,412,400	Dinas Pengendalian Penduduk dan Keluarga Berencana

**Penetapan Rencana Kerja Pemerintah Daerah (RKPD)  
Kabupaten Sumedang  
Tahun 2022**

Kode	Urusan/ Bidang Urusan/ Program/ Kegiatan/ Sub Kegiatan	Indikator Program/ Kegiatan/ Sub Kegiatan	Target Akhir Periode RPJMD	Realisasi Capaian RKPD Tahun 2020	Prakiraan Capaian Target RKPD Tahun 2021	Capaian Kinerja dan Kerangka Pendanaan						Kelompok Sasaran	Prakiraan Maju Rencana Tahun 2023		Perangkat Daerah Penanggung Jawab
						Target 2022	Pagu Indikatif	Lokasi	Sumber Dana	Prioritas			Target	Pagu Indikatif	
										Nasional	Daerah				
2.14.03.2.01.04	Promosi dan KIE Program KKBP Melalui Media Massa Cetak dan Elektronik serta Media Luar Ruang	Jumlah frekuensi pemutaran film program KKBP Jumlah frekuensi spot iklan melalui radio	12 Kali 12 Kali			12 Kali 12 Kali	150,000,000	Kab. Sumedang, Semua Kecamatan, Semua Kelurahan	[DANA KHUSUS] - PENDAPATAN ASLI DAERAH		Penguatan Ketahanan Daerah	Petugas PPKBD dan Toma-Toga	12 Kali 12 Kali	165,000,000	Dinas Pengendalian Penduduk dan Keluarga Berencana
2.14.03.2.01.06	Pelaksanaan Mekanisme Operasional Program KKBP melalui Rapat Koordinasi Kecamatan (Rakorcam), Rapat Koordinasi Desa (Rakordes), dan Mini Lokakarya (Minilok)	Jumlah Laporan hasil Koordinasi Desa Jumlah Laporan hasil Koordinasi Kecamatan Jumlah Laporan hasil Lokakarya Mini	92 Laporan 52 Laporan 52 Laporan			92 Laporan 52 Laporan 52 Laporan	116,173,150	Kab. Sumedang, Semua Kecamatan, Semua Kelurahan	[DANA KHUSUS] - PENDAPATAN ASLI DAERAH		Penguatan Ketahanan Daerah	Petugas PPKBD dan Toma-Toga	92 Laporan 52 Laporan 52 Laporan	127,790,465	Dinas Pengendalian Penduduk dan Keluarga Berencana
2.14.03.2.01.07	Pengelolaan Operasional dan Sarana di Balai Penyuluhan KKBP	Jumlah UPTD dalduk yang dibina	13 UPTD			13 UPTD	801,284,000	Kab. Sumedang, Semua Kecamatan, Semua Kelurahan	[DANA KHUSUS] - DAK Non Fisik - BOKKB - BOKB		Penguatan Ketahanan Daerah	Petugas PPKBD dan Toma-Toga	13 UPTD	881,412,400	Dinas Pengendalian Penduduk dan Keluarga Berencana
2.14.03.2.02	<b>Pendayagunaan Tenaga Penyuluh KB/Petugas Lapangan KB (PKB/PLKB)</b>	1. Jumlah peningkatan kapasitas tenaga lini lapangan 2. Persentase sarana pendukung operasional PKB/PLKB	Orang Persen		Orang Persen	414 Orang 100 Persen	<b>1,568,980,000</b>						414 Orang 100 Persen	<b>1,725,878,000</b>	
2.14.03.2.02.01	Pembinaan IMP dan Program KKBP di Lini Lapangan oleh PKB/PLKB	jumlah tenaga penggerak Desa dibina	117 Orang			117 Orang	450,000,000	Kab. Sumedang, Semua Kecamatan, Semua Kelurahan	[DANA KHUSUS] - PENDAPATAN ASLI DAERAH		Penguatan Ketahanan Daerah	TPD dan PPKBD	117 Orang	495,000,000	Dinas Pengendalian Penduduk dan Keluarga Berencana
2.14.03.2.02.04	Penggerakan Kader Institusi Masyarakat Pedesaan (IMP)	Jumlah pos KB desa dan sub pos KB desa yang dibina Jumlah pos kb desa yang dibina	2430 Orang 297 Orang			2430 Orang 297 Orang	1,118,980,000	Semua Kabupaten/Kota, Semua Kecamatan, Semua Kelurahan	[DANA KHUSUS] - PENDAPATAN ASLI DAERAH [DANA KHUSUS] - DAK Non Fisik - BOKKB - BOKB		Penguatan Ketahanan Daerah	TPD dan PPKBD	2430 Orang 297 Orang	1,230,878,000	Dinas Pengendalian Penduduk dan Keluarga Berencana
2.14.03.2.03	<b>Pengendalian dan Pendistribusian Kebutuhan Alat dan Obat Kontrasepsi serta Pelaksanaan Pelayanan KB di Daerah Kabupaten/Kota</b>	1. Rasio akseptor KB 2. Persentase sarana penunjang pelayanan KB	Persen Persen		Persen Persen	85.7 Persen 100 Persen	<b>5,115,365,850</b>						85.7 Persen 100 Persen	<b>5,626,902,435</b>	
2.14.03.2.03.01	Pengendalian Pendistribusian Alat dan Obat Kontrasepsi dan Sarana Penunjang Pelayanan KB ke Fasilitas Kesehatan Termasuk Jaringan dan Jejaringnya	jumlah Faskes KB yang menerima alat dan obat kontrasepsi	44 Faskes			44 Faskes	2,042,567,450	Kab. Sumedang, Semua Kecamatan, Semua Kelurahan	[DANA KHUSUS] - DAK Non Fisik - BOKKB - BOKB	Memperkuat Ketahanan Ekonomi Untuk Pertumbuhan Yang Berkualitas dan Berkeadilan	Penguatan Ketahanan Daerah	Pasangan usia subur	44 Faskes	2,246,824,195	Dinas Pengendalian Penduduk dan Keluarga Berencana

**Penetapan Rencana Kerja Pemerintah Daerah (RKPD)  
Kabupaten Sumedang  
Tahun 2022**

Kode	Urusan/ Bidang Urusan/ Program/ Kegiatan/ Sub Kegiatan	Indikator Program/ Kegiatan/ Sub Kegiatan	Target Akhir Periode RPJMD	Realisasi Capaian RKPD Tahun 2020	Prakiraan Capaian Target RKPD Tahun 2021	Capaian Kinerja dan Kerangka Pendanaan					Kelompok Sasaran	Prakiraan Maju Rencana Tahun 2023		Perangkat Daerah Penanggung Jawab	
						Target 2022	Pagu Indikatif	Lokasi	Sumber Dana	Prioritas		Target	Pagu Indikatif		
										Nasional					Daerah
2.14.03.2.03.03	Peningkatan Kesertaan Penggunaan Metode Kontrasepsi Jangka Panjang (MKJP)	Jumlah akseptor KB Implant Jumlah akseptor KB Implant pasca pelayanan Jumlah akseptor KB IUD Jumlah akseptor KB IUD pasca pelayanan Jumlah akseptor KB MOP Jumlah akseptor KB MOP pasca pelayanan Jumlah akseptor KB MOW Jumlah akseptor KB MOW pasca pelayanan	1927 Orang 1927 Orang 2312 Orang 2312 Orang 7 Orang 7 Orang 162 Orang 162 Orang			1927 Orang 1927 Orang 2312 Orang 2312 Orang 7 Orang 7 Orang 162 Orang 162 Orang	1,241,030,000	Kab. Sumedang, Semua Kecamatan, Semua Kelurahan	[DANA KHUSUS] - PENDAPATAN ASLI DAERAH [DANA KHUSUS] - DAK Non Fisik - BOKKB - BOKB	Memperkuat Ketahanan Ekonomi Untuk Pertumbuhan Yang Berkualitas dan Berkeadilan	Penguatan Ketahanan Daerah	Pasangan usia subur	1927 Orang 1927 Orang 2312 Orang 2312 Orang 7 Orang 7 Orang 162 Orang 162 Orang	1,365,133,000	Dinas Pengendalian Penduduk dan Keluarga Berencana
2.14.03.2.03.06	Penyediaan Sarana Penunjang Pelayanan KB	1. Jumlah personel komputer 2. Jumlah gedung balai penyuluhan	13 Unit 3 Unit			13 Unit 3 Unit	1,680,000,000	Kab. Sumedang, Semua Kecamatan, Semua Kelurahan	[DANA KHUSUS] - DAK Fisik - Bidang Kesehatan - Reguler - KB	Memperkuat Ketahanan Ekonomi Untuk Pertumbuhan Yang Berkualitas dan Berkeadilan	Penguatan Ketahanan Daerah	Pasangan usia subur	13 Unit 3 Unit	1,848,000,000	Dinas Pengendalian Penduduk dan Keluarga Berencana
2.14.03.2.03.08	Pembinaan Pelayanan Keluarga Berencana dan Kesehatan Reproduksi di Fasilitas Kesehatan termasuk Jaringan dan Jejaringnya	Jumlah pengelola faskes dan petugas lapangan KB yang dibina	58 Orang			58 Orang	47,996,000	Kab. Sumedang, Semua Kecamatan, Semua Kelurahan	[DANA KHUSUS] - PENDAPATAN ASLI DAERAH	Memperkuat Ketahanan Ekonomi Untuk Pertumbuhan Yang Berkualitas dan Berkeadilan	Penguatan Ketahanan Daerah	Pasangan usia subur	58 Orang	52,795,600	Dinas Pengendalian Penduduk dan Keluarga Berencana
2.14.03.2.03.09	Promosi dan Konseling Kesehatan Reproduksi, serta Hak-Hak Reproduksi di Fasilitas Kesehatan dan Kelompok Kegiatan	Jumlah Forum Genre yang dibina Jumlah PUS yang mengikuti Pap smart	1 Forum 59 Orang			1 Forum 59 Orang	60,657,700	Kab. Sumedang, Semua Kecamatan, Semua Kelurahan	[DANA KHUSUS] - PENDAPATAN ASLI DAERAH	Memperkuat Ketahanan Ekonomi Untuk Pertumbuhan Yang Berkualitas dan Berkeadilan	Penguatan Ketahanan Daerah	Pasangan usia subur	1 Forum 59 Orang	66,723,470	Dinas Pengendalian Penduduk dan Keluarga Berencana
2.14.03.2.03.13	Peningkatan Kesertaan KB Pria	Jumlah anggota kelompok paguyuban KB Pria	44 Orang			44 Orang	43,114,700	Kab. Sumedang, Semua Kecamatan, Semua Kelurahan	[DANA KHUSUS] - PENDAPATAN ASLI DAERAH	Memperkuat Ketahanan Ekonomi Untuk Pertumbuhan Yang Berkualitas dan Berkeadilan	Penguatan Ketahanan Daerah	Pasangan usia subur	44 Orang	47,426,170	Dinas Pengendalian Penduduk dan Keluarga Berencana
2.14.03.2.04	<b>Pemberdayaan dan Peningkatan Peran serta Organisasi Masyarakat Tingkat Daerah Kabupaten/Kota dalam Pelaksanaan Pelayanan dan Pembinaan Kesertaan Ber-KB</b>	Jumlah frekuensi KIE bangga kencana oleh organisasi masyarakat	Kali		Kali	10274 Kali	<b>1,177,594,000</b>						10274 Kali	<b>1,295,353,400</b>	
2.14.03.2.04.01	Penguatan Peran serta Organisasi Masyarakat dan Mitra Kerja Lainnya dalam Pelaksanaan Pelayanan dan Pembinaan Kesertaan Ber-KB	Jumlah Babinsa yang melakukan KIE Jumlah Kader PKK desa yang melakukan KIE Jumlah Toma dan Toga yang melakukan KIE	269 Orang 2770 Orang 350 Orang			269 Orang 2770 Orang 350 Orang	126,310,000	Kab. Sumedang, Semua Kecamatan, Semua Kelurahan	[DANA KHUSUS] - PENDAPATAN ASLI DAERAH	Memperkuat Ketahanan Ekonomi Untuk Pertumbuhan Yang Berkualitas dan Berkeadilan	Penguatan Ketahanan Daerah	Babinsa, keder PKK, Toma-Toga dan operator online	269 Orang 2770 Orang 350 Orang	138,941,000	Dinas Pengendalian Penduduk dan Keluarga Berencana

**Penetapan Rencana Kerja Pemerintah Daerah (RKPD)  
Kabupaten Sumedang  
Tahun 2022**

Kode	Urusan/ Bidang Urusan/ Program/ Kegiatan/ Sub Kegiatan	Indikator Program/ Kegiatan/ Sub Kegiatan	Target Akhir Periode RPJMD	Realisasi Capaian RKPD Tahun 2020	Prakiraan Capaian Target RKPD Tahun 2021	Capaian Kinerja dan Kerangka Pendanaan						Kelompok Sasaran	Prakiraan Maju Rencana Tahun 2023		Perangkat Daerah Penanggung Jawab
						Target 2022	Pagu Indikatif	Lokasi	Sumber Dana	Prioritas			Target	Pagu Indikatif	
										Nasional	Daerah				
2.14.03.2.04.03	Pelaksanaan dan Pengelolaan Program KKBP di Kampung KB	Jumlah kampung KB yang dibina Jumlah laporan pelaksanaan dan pengelolaan program KKBP di kampung KB	57 Kampung KB 57 Laporan			57 Kampung KB 57 Laporan	1,051,284,000	Kab. Sumedang, Semua Kecamatan, Semua Kelurahan	[DANA KHUSUS] - PENDAPATAN ASLI DAERAH [DANA KHUSUS] - DAK Non Fisik - BOKKB - BOKB	Memperkuat Ketahanan Ekonomi Untuk Pertumbuhan Yang Berkualitas dan Berkeadilan	Penguatan Ketahanan Daerah	Babinsa, keder PKK, Toma-Toga dan operator online	57 Kampung KB 57 Laporan	1,156,412,400	Dinas Pengendalian Penduduk dan Keluarga Berencana
2.14.04	<b>PROGRAM PEMBERDAYAAN DAN PENINGKATAN KELUARGA SEJAHTERA (KS)</b>	5. Rata-rata usia kawin pertama wanita	Persen		Persen	19.8 Persen	<b>1,862,774,600</b>						19.8 Persen	<b>2,049,052,060</b>	
2.14.04.2.01	<b>Pelaksanaan Pembangunan Keluarga melalui Pembinaan Ketahanan dan Kesejahteraan Keluarga</b>	1. Persentase sarana media KIE kelompok ketahanan keluarga 2. Jumlah peningkatan kapasitas kader dan pengurus BKB, BKR, BKL, UPPKS dan PIK-R	Persen Orang		Persen Orang	100 Persen 301 Orang	<b>1,676,920,100</b>						100 Persen 301 Orang	<b>1,844,612,110</b>	
2.14.04.2.01.02	Pengadaan Sarana Kelompok Kegiatan Ketahanan dan Kesejahteraan Keluarga (BKB, BKR, BKL, PPPKS, PIK-R dan Pemberdayaan Ekonomi Keluarga/UPPKS)	Jumlah BKB KIT Jumlah BKB KIT Stunting Jumlah KIT Siap Nikah Anti Stunting	0 Paket 12 Paket 18 Paket			0 Paket 12 Paket 18 Paket	486,000,000	Kab. Sumedang, Semua Kecamatan, Semua Kelurahan	[DANA KHUSUS] - DAK Fisik - Bidang Kesehatan - Reguler - KB	Memperkuat Ketahanan Ekonomi Untuk Pertumbuhan Yang Berkualitas dan Berkeadilan	Penguatan Ketahanan Daerah	Kader dan pengurus BKB, BKR, BKL, UPPKS dan PIK-R	0 Paket 12 Paket 18 Paket	534,600,000	Dinas Pengendalian Penduduk dan Keluarga Berencana
2.14.04.2.01.03	Orientasi dan Pelatihan Teknis Pengelola Ketahanan dan Kesejahteraan Keluarga (BKB, BKR, BKL, PPPKS, PIK-R dan Pemberdayaan Ekonomi Keluarga/UPPKS)	Jumlah pengelola BKR yang dibina	60 Orang			60 Orang	19,630,600	Kab. Sumedang, Semua Kecamatan, Semua Kelurahan	[DANA KHUSUS] - PENDAPATAN ASLI DAERAH	Memperkuat Ketahanan Ekonomi Untuk Pertumbuhan Yang Berkualitas dan Berkeadilan	Penguatan Ketahanan Daerah	Kader dan pengurus BKB, BKR, BKL, UPPKS dan PIK-R	60 Orang	21,593,660	Dinas Pengendalian Penduduk dan Keluarga Berencana
2.14.04.2.01.04	Orientasi/Pelatihan Teknis Pelaksana/Kader Ketahanan dan Kesejahteraan Keluarga (BKB, BKR, BKL, PPPKS, PIK-R dan Pemberdayaan Ekonomi Keluarga/UPPKS)	Jumlah Kader BKB yang dibina Jumlah Kader BKL yang dibina Jumlah Kader UPPKS yang dilatih Jumlah pelaksana PIK-R yang dilatih	46 Orang 47 Orang 23 Orang 125 Orang			46 Orang 47 Orang 23 Orang 125 Orang	150,005,500	Kab. Sumedang, Semua Kecamatan, Semua Kelurahan	[DANA KHUSUS] - PENDAPATAN ASLI DAERAH	Memperkuat Ketahanan Ekonomi Untuk Pertumbuhan Yang Berkualitas dan Berkeadilan	Penguatan Ketahanan Daerah	Kader dan pengurus BKB, BKR, BKL, UPPKS dan PIK-R	46 Orang 47 Orang 23 Orang 125 Orang	165,006,050	Dinas Pengendalian Penduduk dan Keluarga Berencana
2.14.04.2.01.06	Penyediaan Biaya Operasional bagi Kelompok Kegiatan Ketahanan dan Kesejahteraan Keluarga (BKB, BKR, BKL, PPPKS, PIK-R dan Pemberdayaan Ekonomi Keluarga/UPPKS)	jumlah kelompok BKB yang menerima biaya operasional Jumlah kelompok BKL yang menerima biaya operasional Jumlah kelompok BKR yang menerima biaya operasional Jumlah Kelompok PIK-R yang menerima biaya operasional Jumlah Kelompok UPPKS yang menerima biaya operasional	12 Kelompok 10 Kelompok 10 Kelompok 16 Kelompok 24 Kelompok			12 Kelompok 10 Kelompok 10 Kelompok 16 Kelompok 24 Kelompok	1,021,284,000	Kab. Sumedang, Semua Kecamatan, Semua Kelurahan	[DANA KHUSUS] - DAK Non Fisik - BOKKB - BOK	Memperkuat Ketahanan Ekonomi Untuk Pertumbuhan Yang Berkualitas dan Berkeadilan	Penguatan Ketahanan Daerah	Kader dan pengurus BKB, BKR, BKL, UPPKS dan PIK-R	12 Kelompok 10 Kelompok 10 Kelompok 16 Kelompok 24 Kelompok	1,123,412,400	Dinas Pengendalian Penduduk dan Keluarga Berencana

**Penetapan Rencana Kerja Pemerintah Daerah (RKPD)  
Kabupaten Sumedang  
Tahun 2022**

Kode	Urusan/ Bidang Urusan/ Program/ Kegiatan/ Sub Kegiatan	Indikator Program/ Kegiatan/ Sub Kegiatan	Target Akhir Periode RPJMD	Realisasi Capaian RKPD Tahun 2020	Prakiraan Capaian Target RKPD Tahun 2021	Capaian Kinerja dan Kerangka Pendanaan					Kelompok Sasaran	Prakiraan Maju Rencana Tahun 2023		Perangkat Daerah Penanggung Jawab	
						Target 2022	Pagu Indikatif	Lokasi	Sumber Dana	Prioritas		Target	Pagu Indikatif		
										Nasional					Daerah
2.04.2	Pelaksanaan dan Peningkatan Peran Serta Organisasi Kemasyarakatan Tingkat Daerah Kabupaten/ Kota dalam Pembangunan Keluarga Melalui Pembinaan Ketahanan dan Kesejahteraan Keluarga	Jumlah kelompok ketahanan keluarga dan pemberdayaan ekonomi keluarga yang meningkat klasifikasinya	Kelompok		Kelompok	56 Kelompok	185,854,500					56 Kelompok	204,439,950		
2.04.2.03	Pelaksanaan Peningkatan Kapasitas Mitra dan Organisasi Kemasyarakatan dalam Pengelolaan Program Ketahanan dan Kesejahteraan Keluarga (BKB, BKR, BKL, PPPKS, PIK-R dan Pemberdayaan Ekonomi Keluarga/Uppks)	Jumlah Kelompok Ketahanan Keluarga yang dibina (BKB) Jumlah Kelompok Ketahanan Keluarga yang dibina (BKL) Jumlah Kelompok Ketahanan Keluarga yang dibina (BKR) Jumlah kelompok pemberdayaan ekonomi keluarga yang dibina (UPPKS)	12 Kelompok 10 Kelompok 10 Kelompok 24 Kelompok			12 Kelompok 10 Kelompok 10 Kelompok 24 Kelompok	185,854,500	Kab. Sumedang, Semua Kecamatan, Semua Kelurahan Kab. Sumedang, Sumedang Utara, Semua Kelurahan Kab. Sumedang, Tomo, Semua Kelurahan	[DANA KHUSUS] - PENDAPATAN ASLI DAERAH	Memperkuat Ketahanan Ekonomi Untuk Pertumbuhan Yang Berkualitas dan Berkeadilan	Penguatan Ketahanan Daerah	Kelompok BKB, BKR, BKL, UPPKS dan PIK-R	12 Kelompok 10 Kelompok 10 Kelompok 24 Kelompok	204,439,950	Dinas Pengendalian Penduduk dan Keluarga Berencana
2	<b>URUSAN PEMERINTAHAN WAJIB YANG TIDAK BERKAITAN DENGAN PELAYANAN DASAR</b>														
2.15	<b>URUSAN PEMERINTAHAN BIDANG PERHUBUNGAN</b>						116,581,696,458						45,285,500,000		
2.15.01	<b>PROGRAM PENUNJANG URUSAN PEMERINTAHAN DAERAH KABUPATEN/KOTA</b>						21,239,904,658						13,493,000,000		
2.15.01.2.01	Perencanaan, Penganggaran, dan Evaluasi Kinerja Perangkat Daerah						111,000,000						130,000,000		
2.15.01.2.01.01	Penyusunan Dokumen Perencanaan Perangkat Daerah	Jumlah Dokumen perencanaan Perangkat Daerah	6 Dokumen			6 Dokumen	40,000,000	Semua Kabupaten/Kota, Semua Kecamatan, Semua Kelurahan	[DANA KHUSUS] - PENDAPATAN ASLI DAERAH		Penguatan Inovasi Pelayanan Publik dan Tata Kelola Pemerintahan		6 Dokumen	50,000,000	Dinas Perhubungan
2.15.01.2.01.02	Koordinasi dan Penyusunan Dokumen RKA-SKPD	Jumlah Dokumen Perubahan RKA- SKPD Jumlah Dokumen RKA-SKPD	1 Dokumen 1 Dokumen			1 Dokumen 1 Dokumen	8,000,000	Kab. Sumedang, Semua Kecamatan, Semua Kelurahan	[DANA KHUSUS] - PENDAPATAN ASLI DAERAH		Penguatan Inovasi Pelayanan Publik dan Tata Kelola Pemerintahan		1 Dokumen 1 Dokumen	10,000,000	Dinas Perhubungan
2.15.01.2.01.04	Koordinasi dan Penyusunan DPA-SKPD	Jumlah Dokumen DPA-SKPD Jumlah Dokumen Perubahan DPA-SKPD	1 Dokumen 1 Dokumen			1 Dokumen 1 Dokumen	8,000,000	Kab. Sumedang, Semua Kecamatan, Semua Kelurahan	[DANA KHUSUS] - PENDAPATAN ASLI DAERAH		Penguatan Inovasi Pelayanan Publik dan Tata Kelola Pemerintahan		1 Dokumen 1 Dokumen	10,000,000	Dinas Perhubungan



**Penetapan Rencana Kerja Pemerintah Daerah (RKPD)  
Kabupaten Sumedang  
Tahun 2022**

Kode	Urusan/ Bidang Urusan/ Program/ Kegiatan/ Sub Kegiatan	Indikator Program/ Kegiatan/ Sub Kegiatan	Target Akhir Periode RPJMD	Realisasi Capaian RKPD Tahun 2020	Prakiraan Capaian Target RKPD Tahun 2021	Capaian Kinerja dan Kerangka Pendanaan					Kelompok Sasaran	Prakiraan Maju Rencana Tahun 2023		Perangkat Daerah Penanggung Jawab	
						Target 2022	Pagu Indikatif	Lokasi	Sumber Dana	Prioritas		Target	Pagu Indikatif		
										Nasional					Daerah
2.15.01.2.01.06	Koordinasi dan Penyusunan Laporan Capaian Kinerja dan Ikhtisar Realisasi Kinerja SKPD	Jumlah Laporan Capaian Kinerja dan Ikhtisar realisasi Kinerja	6 Dokumen			6 Dokumen	55,000,000	Semua Kabupaten/Kota, Semua Kecamatan, Semua Kelurahan	[DANA KHUSUS] - PENDAPATAN ASLI DAERAH		Penguatan Inovasi Pelayanan Publik dan Tata Kelola Pemerintahan	6 Dokumen	60,000,000	Dinas Perhubungan	
<b>2.15.01.2.02</b>	<b>Administrasi Keuangan Perangkat Daerah</b>						<b>8,022,449,658</b>						<b>44,000,000</b>		
2.15.01.2.02.01	Penyediaan Gaji dan Tunjangan ASN	Jumlah Laporan Penyediaan Gaji dan Tunjangan ASN	14 Laporan			14 Laporan	7,985,449,658	Semua Kabupaten/Kota, Semua Kecamatan, Semua Kelurahan	[DANA KHUSUS] - Dana Transfer Umum - Dana Alokasi Umum		Penguatan Inovasi Pelayanan Publik dan Tata Kelola Pemerintahan	14 Laporan	0	Dinas Perhubungan	
2.15.01.2.02.03	Pelaksanaan Penatausahaan dan Pengujian/Verifikasi Keuangan SKPD						12,000,000		[DANA KHUSUS] - PENDAPATAN ASLI DAERAH		Penguatan Inovasi Pelayanan Publik dan Tata Kelola Pemerintahan		14,000,000	Dinas Perhubungan	
2.15.01.2.02.07	Koordinasi dan Penyusunan Laporan Keuangan Bulanan/Triwulan/Semesteran/Akhir tahun SKPD	Jumlah Laporan Keuangan Bulanan/Triwulan/semesteran/Akhir tahun SKPD	12 Laporan			12 Laporan	25,000,000	Kab. Sumedang, Semua Kecamatan, Semua Kelurahan	[DANA KHUSUS] - PENDAPATAN ASLI DAERAH		Penguatan Inovasi Pelayanan Publik dan Tata Kelola Pemerintahan	12 Laporan	30,000,000	Dinas Perhubungan	
<b>2.15.01.2.03</b>	<b>Administrasi Barang Milik Daerah pada Perangkat Daerah</b>						<b>10,000,000</b>						<b>15,000,000</b>		
2.15.01.2.03.01	Penyusunan Perencanaan Kebutuhan Barang Milik Daerah SKPD						5,000,000		[DANA KHUSUS] - PENDAPATAN ASLI DAERAH		Penguatan Inovasi Pelayanan Publik dan Tata Kelola Pemerintahan		7,500,000	Dinas Perhubungan	
2.15.01.2.03.06	Penatausahaan Barang Milik Daerah pada SKPD						5,000,000		[DANA KHUSUS] - PENDAPATAN ASLI DAERAH		Penguatan Inovasi Pelayanan Publik dan Tata Kelola Pemerintahan		7,500,000	Dinas Perhubungan	
<b>2.15.01.2.04</b>	<b>Administrasi Pendapatan Daerah Kewenangan Perangkat Daerah</b>						<b>10,000,000</b>						<b>15,000,000</b>		
2.15.01.2.04.01	Perencanaan Pengelolaan Retribusi Daerah						5,000,000		[DANA KHUSUS] - PENDAPATAN ASLI DAERAH		Penguatan Inovasi Pelayanan Publik dan Tata Kelola Pemerintahan		7,500,000	Dinas Perhubungan	
2.15.01.2.04.07	Pelaporan Pengelolaan Retribusi Daerah						5,000,000		[DANA KHUSUS] - PENDAPATAN ASLI DAERAH		Penguatan Inovasi Pelayanan Publik dan Tata Kelola Pemerintahan		7,500,000	Dinas Perhubungan	
<b>2.15.01.2.05</b>	<b>Administrasi Kepegawaian Perangkat Daerah</b>						<b>164,000,000</b>						<b>187,000,000</b>		

**Penetapan Rencana Kerja Pemerintah Daerah (RKPD)  
Kabupaten Sumedang  
Tahun 2022**

Kode	Urusan/ Bidang Urusan/ Program/ Kegiatan/ Sub Kegiatan	Indikator Program/ Kegiatan/ Sub Kegiatan	Target Akhir Periode RPJMD	Realisasi Capaian RKPD Tahun 2020	Prakiraan Capaian Target RKPD Tahun 2021	Capaian Kinerja dan Kerangka Pendanaan					Kelompok Sasaran	Prakiraan Maju Rencana Tahun 2023		Perangkat Daerah Penanggung Jawab	
						Target 2022	Pagu Indikatif	Lokasi	Sumber Dana	Prioritas		Target	Pagu Indikatif		
										Nasional					Daerah
2.15.01.2.05.02	Pengadaan Pakaian Dinas Beserta Atribut Kelengkapannya						80,000,000		[DANA KHUSUS] - PENDAPATAN ASLI DAERAH		Penguatan Inovasi Pelayanan Publik dan Tata Kelola Pemerintahan		85,000,000	Dinas Perhubungan	
2.15.01.2.05.03	Pendataan dan Pengolahan Administrasi Kepegawaian	Jumlah Laporan Administrasi Kepegawaian	6 Laporan			6 Laporan	30,000,000	Kab. Sumedang, Semua Kecamatan, Semua Kelurahan	[DANA KHUSUS] - PENDAPATAN ASLI DAERAH		Penguatan Inovasi Pelayanan Publik dan Tata Kelola Pemerintahan	6 Laporan	35,000,000	Dinas Perhubungan	
2.15.01.2.05.06	Pemulangan Pegawai yang Pensiun						5,000,000		[DANA KHUSUS] - PENDAPATAN ASLI DAERAH		Penguatan Inovasi Pelayanan Publik dan Tata Kelola Pemerintahan		7,000,000	Dinas Perhubungan	
2.15.01.2.05.09	Pendidikan dan Pelatihan Pegawai Berdasarkan Tugas dan Fungsi	Jumlah Aparatur yang mengikuti Pendidikan dan Pelatihan	2 orang			2 orang	25,000,000	Kab. Sumedang, Semua Kecamatan, Semua Kelurahan	[DANA KHUSUS] - PENDAPATAN ASLI DAERAH		Penguatan Inovasi Pelayanan Publik dan Tata Kelola Pemerintahan	2 orang	30,000,000	Dinas Perhubungan	
2.15.01.2.05.10	Sosialisasi Peraturan Perundang-Undangan	Jumlah Aparatur yang mengikuti Sosialisasi Peraturan	50 Orang			50 Orang	9,000,000		[DANA KHUSUS] - PENDAPATAN ASLI DAERAH		Penguatan Inovasi Pelayanan Publik dan Tata Kelola Pemerintahan	50 Orang	10,000,000	Dinas Perhubungan	
2.15.01.2.05.11	Bimbingan Teknis Implementasi Peraturan Perundang-Undangan	Jumlah Aparatur yang mengikuti Bimbingan Teknis Implementasi Peraturan Perundang-undangan	5 orang			5 orang	15,000,000	Kab. Sumedang, Semua Kecamatan, Semua Kelurahan	[DANA KHUSUS] - PENDAPATAN ASLI DAERAH		Penguatan Inovasi Pelayanan Publik dan Tata Kelola Pemerintahan	5 orang	20,000,000	Dinas Perhubungan	
<b>2.15.01.2.06</b>	<b>Administrasi Umum Perangkat Daerah</b>						<b>368,000,000</b>						<b>222,000,000</b>		
2.15.01.2.06.02	Penyediaan Peralatan dan Perlengkapan Kantor	Jumlah Laporan Penyediaan Peralatan dan Perlengkapan Kantor	12 Laporan			12 Laporan	12,000,000	Kab. Sumedang, Semua Kecamatan, Semua Kelurahan	[DANA KHUSUS] - PENDAPATAN ASLI DAERAH		Penguatan Inovasi Pelayanan Publik dan Tata Kelola Pemerintahan	12 Laporan	0	Dinas Perhubungan	
2.15.01.2.06.03	Penyediaan Peralatan Rumah Tangga						12,000,000		[DANA KHUSUS] - PENDAPATAN ASLI DAERAH		Penguatan Inovasi Pelayanan Publik dan Tata Kelola Pemerintahan		13,000,000	Dinas Perhubungan	
2.15.01.2.06.04	Penyediaan Bahan Logistik Kantor	Jumlah Laporan Penyediaan Bahan Logistik Kantor	12 Laporan			12 Laporan	10,000,000	Semua Kabupaten/Kota, Semua Kecamatan, Semua Kelurahan	[DANA KHUSUS] - PENDAPATAN ASLI DAERAH		Penguatan Inovasi Pelayanan Publik dan Tata Kelola Pemerintahan	12 Laporan	12,000,000	Dinas Perhubungan	
2.15.01.2.06.05	Penyediaan Barang Cetak dan Penggandaan	Jumlah Laporan Penyediaan Barang Cetak dan Penggandaan	12 Laporan			12 Laporan	24,000,000	Kab. Sumedang, Semua Kecamatan, Semua Kelurahan	[DANA KHUSUS] - PENDAPATAN ASLI DAERAH		Penguatan Inovasi Pelayanan Publik dan Tata Kelola Pemerintahan	12 Laporan	25,000,000	Dinas Perhubungan	

**Penetapan Rencana Kerja Pemerintah Daerah (RKPD)  
Kabupaten Sumedang  
Tahun 2022**

Kode	Urusan/ Bidang Urusan/ Program/ Kegiatan/ Sub Kegiatan	Indikator Program/ Kegiatan/ Sub Kegiatan	Target Akhir Periode RPJMD	Realisasi Capaian RKPD Tahun 2020	Prakiraan Capaian Target RKPD Tahun 2021	Capaian Kinerja dan Kerangka Pendanaan					Kelompok Sasaran	Prakiraan Maju Rencana Tahun 2023		Perangkat Daerah Penanggung Jawab	
						Target 2022	Pagu Indikatif	Lokasi	Sumber Dana	Prioritas		Target	Pagu Indikatif		
										Nasional					Daerah
2.15.01.2.06.06	Penyediaan Bahan Bacaan dan Peraturan Perundang-undangan	Jumlah Penyediaan Bahan Bacaan dan Peraturan Perundang-undangan	12 Laporan			12 Laporan	20,000,000	Kab. Sumedang, Semua Kecamatan, Semua Kelurahan	[DANA KHUSUS] - PENDAPATAN ASLI DAERAH		Penguatan Inovasi Pelayanan Publik dan Tata Kelola Pemerintahan	12 Laporan	22,000,000	Dinas Perhubungan	
2.15.01.2.06.07	Penyediaan Bahan/Material						15,000,000		[DANA KHUSUS] - PENDAPATAN ASLI DAERAH		Penguatan Inovasi Pelayanan Publik dan Tata Kelola Pemerintahan		0	Dinas Perhubungan	
2.15.01.2.06.09	Penyelenggaraan Rapat Koordinasi dan Konsultasi SKPD	Jumlah Laporan Penyelenggaraan Rapat Koordinasi dan Konsultasi	12 Laporan			12 Laporan	100,000,000	Kab. Sumedang, Semua Kecamatan, Semua Kelurahan	[DANA KHUSUS] - PENDAPATAN ASLI DAERAH		Penguatan Inovasi Pelayanan Publik dan Tata Kelola Pemerintahan	12 Laporan	150,000,000	Dinas Perhubungan	
2.15.01.2.06.11	Dukungan Pelaksanaan Sistem Pemerintahan Berbasis Elektronik pada SKPD	Jumlah Laporan Dukungan Pelaksanaan Sistem Pemerintahan Berbasis Elektronik	12 Laporan			12 Laporan	175,000,000	Kab. Sumedang, Semua Kecamatan, Semua Kelurahan	[DANA KHUSUS] - PENDAPATAN ASLI DAERAH		Penguatan Inovasi Pelayanan Publik dan Tata Kelola Pemerintahan	12 Laporan	0	Dinas Perhubungan	
2.15.01.2.07	<b>Pengadaan Barang Milik Daerah Penunjang Urusan Pemerintah Daerah</b>						<b>470,000,000</b>						<b>0</b>		
2.15.01.2.07.02	Pengadaan Kendaraan Dinas Operasional atau Lapangan						250,000,000		[DANA KHUSUS] - PENDAPATAN ASLI DAERAH		Penguatan Inovasi Pelayanan Publik dan Tata Kelola Pemerintahan		0	Dinas Perhubungan	
2.15.01.2.07.05	Pengadaan Mebel						60,000,000		[DANA KHUSUS] - PENDAPATAN ASLI DAERAH		Penguatan Inovasi Pelayanan Publik dan Tata Kelola Pemerintahan		0	Dinas Perhubungan	
2.15.01.2.07.06	Pengadaan Peralatan dan Mesin Lainnya						50,000,000		[DANA KHUSUS] - PENDAPATAN ASLI DAERAH		Penguatan Inovasi Pelayanan Publik dan Tata Kelola Pemerintahan		0	Dinas Perhubungan	
2.15.01.2.07.10	Pengadaan Sarana dan Prasarana Gedung Kantor atau Bangunan Lainnya						110,000,000		[DANA KHUSUS] - PENDAPATAN ASLI DAERAH		Penguatan Inovasi Pelayanan Publik dan Tata Kelola Pemerintahan		0	Dinas Perhubungan	
2.15.01.2.08	<b>Penyediaan Jasa Penunjang Urusan Pemerintahan Daerah</b>						<b>11,803,455,000</b>						<b>12,550,000,000</b>		
2.15.01.2.08.02	Penyediaan Jasa Komunikasi, Sumber Daya Air dan Listrik	Jumlah Laporan Penyediaan Jasa Komunikasi, sumber Daya Air, dan Listrik	12 Laporan			12 Laporan	11,278,255,000	Kab. Sumedang, Semua Kecamatan, Semua Kelurahan	[DANA KHUSUS] - PENDAPATAN ASLI DAERAH [DANA KHUSUS] - Pajak Penerangan Jalan - Penyediaan Penerangan Jalan		Penguatan Inovasi Pelayanan Publik dan Tata Kelola Pemerintahan	12 Laporan	12,000,000,000	Dinas Perhubungan	

**Penetapan Rencana Kerja Pemerintah Daerah (RKPD)  
Kabupaten Sumedang  
Tahun 2022**

Kode	Urusan/ Bidang Urusan/ Program/ Kegiatan/ Sub Kegiatan	Indikator Program/ Kegiatan/ Sub Kegiatan	Target Akhir Periode RPJMD	Realisasi Capaian RKPD Tahun 2020	Prakiraan Capaian Target RKPD Tahun 2021	Capaian Kinerja dan Kerangka Pendanaan						Kelompok Sasaran	Prakiraan Maju Rencana Tahun 2023		Perangkat Daerah Penanggung Jawab
						Target 2022	Pagu Indikatif	Lokasi	Sumber Dana	Prioritas			Target	Pagu Indikatif	
										Nasional	Daerah				
2.15.01.8.03	Penyediaan Jasa Peralatan dan Perlengkapan Kantor						10,000,000		[DANA KHUSUS] - PENDAPATAN ASLI DAERAH		Penguatan Inovasi Pelayanan Publik dan Tata Kelola Pemerintahan			0	Dinas Perhubungan
2.15.01.8.04	Penyediaan Jasa Pelayanan Umum Kantor	Jumlah Laporan Penyediaan Jasa Pelayanan Umum Kantor	12 Laporan			12 Laporan	515,200,000	Kab. Sumedang, Sumedang Utara, Situ	[DANA KHUSUS] - PENDAPATAN ASLI DAERAH		Penguatan Inovasi Pelayanan Publik dan Tata Kelola Pemerintahan	12 Laporan	550,000,000		Dinas Perhubungan
2.15.01.9	<b>Pemeliharaan Barang Milik Daerah Penunjang Urusan Pemerintahan Daerah</b>						<b>281,000,000</b>						<b>330,000,000</b>		
2.15.01.9.02	Penyediaan Jasa Pemeliharaan, Biaya Pemeliharaan, Pajak, dan Perizinan Kendaraan Dinas Operasional atau Lapangan	Jumlah Laporan Penyediaan Jasa Pemeliharaan, Biaya Pemeliharaan, Pajak, dan Perizinan Kendaraan Dinas	13 Laporan			13 Laporan	161,000,000	Kab. Sumedang, Sumedang Utara, Situ	[DANA KHUSUS] - PENDAPATAN ASLI DAERAH		Penguatan Inovasi Pelayanan Publik dan Tata Kelola Pemerintahan	13 Laporan	180,000,000		Dinas Perhubungan
2.15.01.9.05	Pemeliharaan Mebel						10,000,000		[DANA KHUSUS] - PENDAPATAN ASLI DAERAH		Penguatan Inovasi Pelayanan Publik dan Tata Kelola Pemerintahan			0	Dinas Perhubungan
2.15.01.9.06	Pemeliharaan Peralatan dan Mesin Lainnya						10,000,000	Kab. Sumedang, Sumedang Utara, Situ	[DANA KHUSUS] - PENDAPATAN ASLI DAERAH [DANA KHUSUS] - PENDAPATAN ASLI DAERAH		Penguatan Inovasi Pelayanan Publik dan Tata Kelola Pemerintahan Penguatan Inovasi Pelayanan Publik dan Tata Kelola Pemerintahan			0	Dinas Perhubungan
2.15.01.9.10	Pemeliharaan/Rehabilitasi Sarana dan Prasarana Gedung Kantor atau Bangunan Lainnya						100,000,000		[DANA KHUSUS] - PENDAPATAN ASLI DAERAH		Penguatan Inovasi Pelayanan Publik dan Tata Kelola Pemerintahan		150,000,000		Dinas Perhubungan
2.15.02	<b>PROGRAM PENYELENGGARAAN LALU LINTAS DAN ANGKUTAN JALAN (LLAJ)</b>						<b>95,341,791,800</b>						<b>31,792,500,000</b>		
2.15.02.1	<b>Penetapan Rencana Induk Jaringan LLAJ Kabupaten/Kota</b>						<b>500,000,000</b>						<b>550,000,000</b>		
2.15.02.1.01	Pelaksanaan Penyusunan Rencana Induk Jaringan LLAJ Kabupaten/Kota	Jumlah Rencana Induk Jaringan LLAJ	2 Dokumen			2 Dokumen	500,000,000	Kab. Sumedang, Semua Kecamatan, Semua Kelurahan	[DANA KHUSUS] - Pendapatan Bagi Hasil Pajak Kendaraan Bermotor untuk Pembangunan dan/atau Pemeliharaan Jalan Serta Peningkatan Moda dan Sarana Transportasi Umum		Akselerasi Pemulihan Ekonomi	2 Dokumen	550,000,000		Dinas Perhubungan

**Penetapan Rencana Kerja Pemerintah Daerah (RKPD)  
Kabupaten Sumedang  
Tahun 2022**

Kode	Urusan/ Bidang Urusan/ Program/ Kegiatan/ Sub Kegiatan	Indikator Program/ Kegiatan/ Sub Kegiatan	Target Akhir Periode RPJMD	Realisasi Capaian RKPD Tahun 2020	Prakiraan Capaian Target RKPD Tahun 2021	Capaian Kinerja dan Kerangka Pendanaan						Kelompok Sasaran	Prakiraan Maju Rencana Tahun 2023		Perangkat Daerah Penanggung Jawab
						Target 2022	Pagu Indikatif	Lokasi	Sumber Dana	Prioritas			Target	Pagu Indikatif	
										Nasional	Daerah				
2 15 02 2.0 2	Penyediaan Perlengkapan Jalan di Jalan Kabupaten/Kota						73,589,391,800						14,450,000,000		
2 15 02 2.0 2 01	Pembangunan Prasarana Jalan di Jalan Kabupaten/Kota	Jumlah Pembangunan Prasarana Jalan	1 Unit			1 Unit	150,000,000	Kab. Sumedang, Semua Kecamatan, Semua Kelurahan	[DANA KHUSUS] - Pendapatan Bagi Hasil Pajak Kendaraan Bermotor untuk Pembangunan dan/atau Pemeliharaan Jalan Serta Peningkatan Moda dan Sarana Transportasi Umum		Akselerasi Pemulihan Ekonomi	1 Unit	500,000,000	Dinas Perhubungan	
2 15 02 2.0 2 02	Penyediaan Perlengkapan Jalan di Jalan Kabupaten/Kota	Jumlah pagar pengaman dan marka jalan Jumlah Perlengkapan Jalan Yang Terpasang	5050 meter 690 Unit			5050 meter 690 Unit	68,735,276,000	Kab. Sumedang, Semua Kecamatan, Semua Kelurahan	[DANA KHUSUS] - Pendapatan Bagi Hasil Pajak Kendaraan Bermotor untuk Pembangunan dan/atau Pemeliharaan Jalan Serta Peningkatan Moda dan Sarana Transportasi Umum [DANA KHUSUS] - Bantuan Keuangan Khusus dari Pemerintah Daerah Provinsi		Akselerasi Pemulihan Ekonomi	5050 meter 690 Unit	7,700,000,000	Dinas Perhubungan	
2 15 02 2.0 2 03	Rehabilitasi dan Pemeliharaan Prasarana Jalan	Jumlah Pemeliharaan Prasarana Jalan	2 Unit			2 Unit	257,600,000	Kab. Sumedang, Semua Kecamatan, Semua Kelurahan	[DANA KHUSUS] - Pendapatan Bagi Hasil Pajak Kendaraan Bermotor untuk Pembangunan dan/atau Pemeliharaan Jalan Serta Peningkatan Moda dan Sarana Transportasi Umum		Akselerasi Pemulihan Ekonomi	2 Unit	250,000,000	Dinas Perhubungan	
2 15 02 2.0 2 04	Rehabilitasi dan Pemeliharaan Perlengkapan Jalan	Jumlah Perlengkapan Jalan yang dipelihara/Rehabilitasi	1100 Unit			1100 Unit	4,446,515,800	Semua Kabupaten/K ota, Semua Kecamatan, Semua Kelurahan	[DANA KHUSUS] - Pajak Penerangan Jalan - Penyediaan Penerangan Jalan [DANA KHUSUS] - Pendapatan Bagi Hasil Pajak Kendaraan Bermotor untuk Pembangunan dan/atau Pemeliharaan Jalan Serta Peningkatan Moda dan Sarana Transportasi Umum		Akselerasi Pemulihan Ekonomi	1100 Unit	6,000,000,000	Dinas Perhubungan	
2 15 02 2.0 3	Pengelolaan Terminal Penumpang Tipe C						5,468,000,000						8,195,000,000		

**Penetapan Rencana Kerja Pemerintah Daerah (RKPD)  
Kabupaten Sumedang  
Tahun 2022**

Kode	Urusan/ Bidang Urusan/ Program/ Kegiatan/ Sub Kegiatan	Indikator Program/ Kegiatan/ Sub Kegiatan	Target Akhir Periode RPJMD	Realisasi Capaian RKPD Tahun 2020	Prakiraan Capaian Target RKPD Tahun 2021	Capaian Kinerja dan Kerangka Pendanaan					Kelompok Sasaran	Prakiraan Maju Rencana Tahun 2023		Perangkat Daerah Penanggung Jawab	
						Target 2022	Pagu Indikatif	Lokasi	Sumber Dana	Prioritas		Target	Pagu Indikatif		
										Nasional					Daerah
2.15.02.3.01	Penyusunan Rencana Pembangunan Terminal Penumpang Tipe C	Jumlah Dokumen Perencanaan DED Jumlah Dokumen Perencanaan FS	1 Dokumen 2 Dokumen			1 Dokumen 2 Dokumen	310,000,000	Kab. Sumedang, Semua Kecamatan, Semua Kelurahan	[DANA KHUSUS] - Pendapatan Bagi Hasil Pajak Kendaraan Bermotor untuk Pembangunan dan/atau Pemeliharaan Jalan Serta Peningkatan Moda dan Sarana Transportasi Umum		Akselerasi Pemulihan Ekonomi	1 Dokumen 2 Dokumen	310,000,000	Dinas Perhubungan	
2.15.02.3.02	Pembangunan Gedung Terminal	Jumlah Terminal Type C yang Terbangun	1 Unit			1 Unit	5,000,000,000	Kab. Sumedang, Wado, Wado	[DANA KHUSUS] - Bantuan Keuangan Khusus dari Pemerintah Daerah Provinsi		Akselerasi Pemulihan Ekonomi	1 Unit	7,700,000,000	Dinas Perhubungan	
2.15.02.3.04	Rehabilitasi dan Pemeliharaan Terminal (Fasilitas Utama dan Pendukung)	Jumlah Sarana Prasarana Terminal yang direhabilitasi	1 Unit			1 Unit	50,000,000	Kab. Sumedang, Semua Kecamatan, Semua Kelurahan	[DANA KHUSUS] - Pendapatan Bagi Hasil Pajak Kendaraan Bermotor untuk Pembangunan dan/atau Pemeliharaan Jalan Serta Peningkatan Moda dan Sarana Transportasi Umum		Akselerasi Pemulihan Ekonomi	1 Unit	75,000,000	Dinas Perhubungan	
2.15.02.3.05	Peningkatan Kapasitas SDM Pengelola Terminal Tipe C	Jumlah Angkutan Umum Terlayani Jumlah SDM Pengelola Terminal yang Terbina	320 Kendaraan 25 Orang			320 Kendaraan 25 Orang	108,000,000	Kab. Sumedang, Semua Kecamatan, Semua Kelurahan	[DANA KHUSUS] - Pendapatan Bagi Hasil Pajak Kendaraan Bermotor untuk Pembangunan dan/atau Pemeliharaan Jalan Serta Peningkatan Moda dan Sarana Transportasi Umum		Akselerasi Pemulihan Ekonomi	320 Kendaraan 25 Orang	110,000,000	Dinas Perhubungan	
2.15.02.4	<b>Penerbitan Izin Penyelenggaraan dan Pembangunan Fasilitas Parkir</b>						<b>5,840,000,000</b>						<b>6,185,000,000</b>		
2.15.02.4.01	Fasilitasi Pemenuhan Persyaratan Perolehan Izin Penyelenggaraan dan Pembangunan Fasilitas Parkir Kewenangan Kabupaten/Kota dalam Sistem Pelayanan Perizinan berusaha Terintegrasi secara Elektronik	Jumlah Fasilitasi Pemenuhan Persyaratan Perolehan Ijin Penyelenggaraan Parkir Kewenangan Kabupaten/Kota dalam sistem Pelayanan Perizinan berusaha terintegrasi secara elektronik	300 izin Parkir			300 izin Parkir	5,670,000,000	Kab. Sumedang, Semua Kecamatan, Semua Kelurahan	[DANA KHUSUS] - Retribusi Pengendalian Lalu Lintas		Akselerasi Pemulihan Ekonomi	300 izin Parkir	6,000,000,000	Dinas Perhubungan	
2.15.02.4.02	Koordinasi dan Sinkronisasi Pengawasan Pelaksanaan Izin Penyelenggaraan dan Pembangunan Fasilitas Parkir Kewenangan Kabupaten/Kota	Jumlah Koordinasi dan Sinkronisasi pengawasan ijin Parkir dan pembangunan fasilitas parkir	300 Titik Parkir			300 Titik Parkir	170,000,000	Kab. Sumedang, Semua Kecamatan, Semua Kelurahan	[DANA KHUSUS] - Retribusi Pengendalian Lalu Lintas		Akselerasi Pemulihan Ekonomi	300 Titik Parkir	185,000,000	Dinas Perhubungan	

**Penetapan Rencana Kerja Pemerintah Daerah (RKPD)  
Kabupaten Sumedang  
Tahun 2022**

Kode	Urusan/ Bidang Urusan/ Program/ Kegiatan/ Sub Kegiatan	Indikator Program/ Kegiatan/ Sub Kegiatan	Target Akhir Periode RPJMD	Realisasi Capaian RKPD Tahun 2020	Prakiraan Capaian Target RKPD Tahun 2021	Capaian Kinerja dan Kerangka Pendanaan					Kelompok Sasaran	Prakiraan Maju Rencana Tahun 2023		Perangkat Daerah Penanggung Jawab	
						Target 2022	Pagu Indikatif	Lokasi	Sumber Dana	Prioritas		Target	Pagu Indikatif		
										Nasional					Daerah
2.05.02	Pengujian Berkala Kendaraan Bermotor						8,209,600,000						552,500,000		
2.05.02.01	Penyediaan Sarana dan Prasarana Pengujian Berkala Kendaraan Bermotor	Jumlah Sarana Prasarana Alat Pengujian Kendaraan Bermotor	23 Alat			23 Alat	7,853,600,000	Kab. Sumedang, Semua Kecamatan, Semua Kelurahan	[DANA KHUSUS] - Pendapatan Bagi Hasil Pajak Kendaraan Bermotor untuk Pembangunan dan/atau Pemeliharaan Jalan Serta Peningkatan Moda dan Sarana Transportasi Umum [DANA KHUSUS] - Bantuan Keuangan Khusus dari Pemerintah Daerah Provinsi		Akselerasi Pemulihan Ekonomi	23 Alat	160,000,000	Dinas Perhubungan	
2.05.02.02	Peningkatan Kapasitas Sumber Daya Manusia Pengujian Berkala Kendaraan Bermotor	Jumlah SDM Pengujian Kendaraan Bermotor yang terlatih	2 Orang			2 Orang	6,000,000	Semua Kabupaten/Kota, Semua Kecamatan, Semua Kelurahan	[DANA KHUSUS] - Pendapatan Bagi Hasil Pajak Kendaraan Bermotor untuk Pembangunan dan/atau Pemeliharaan Jalan Serta Peningkatan Moda dan Sarana Transportasi Umum		Akselerasi Pemulihan Ekonomi	2 Orang	7,500,000	Dinas Perhubungan	
2.05.02.03	Registrasi Kendaraan Wajib Uji Berkala Kendaraan Bermotor	Jumlah kendaraan wajib uji yang Terlayani	10500 Kendaraan			10500 Kendaraan	80,000,000	Kab. Sumedang, Semua Kecamatan, Semua Kelurahan	[DANA KHUSUS] - Pendapatan Bagi Hasil Pajak Kendaraan Bermotor untuk Pembangunan dan/atau Pemeliharaan Jalan Serta Peningkatan Moda dan Sarana Transportasi Umum		Akselerasi Pemulihan Ekonomi	10500 Kendaraan	85,000,000	Dinas Perhubungan	
2.05.02.04	Penyediaan Bukti Lulus Uji Pengujian Berkala Kendaraan Bermotor	Jumlah Bukti Lulus Uji Elektronik (Blue)	10500 Blue			10500 Blue	250,000,000	Kab. Sumedang, Semua Kecamatan, Semua Kelurahan	[DANA KHUSUS] - Pendapatan Bagi Hasil Pajak Kendaraan Bermotor untuk Pembangunan dan/atau Pemeliharaan Jalan Serta Peningkatan Moda dan Sarana Transportasi Umum		Akselerasi Pemulihan Ekonomi	10500 Blue	270,000,000	Dinas Perhubungan	
2.05.02.07	Pemeliharaan Sarana dan Prasarana Pengujian Berkala Kendaraan Bermotor	Jumlah Alat Pengujian Kendaraan Bermotor yang dipelihara	9 Alat			9 Alat	10,000,000	Kab. Sumedang, Semua Kecamatan, Semua Kelurahan	[DANA KHUSUS] - Pendapatan Bagi Hasil Pajak Kendaraan Bermotor untuk Pembangunan dan/atau Pemeliharaan Jalan Serta Peningkatan Moda dan Sarana Transportasi Umum		Akselerasi Pelayanan Dasar	9 Alat	15,000,000	Dinas Perhubungan	

**Penetapan Rencana Kerja Pemerintah Daerah (RKPD)  
Kabupaten Sumedang  
Tahun 2022**

Kode	Urusan/ Bidang Urusan/ Program/ Kegiatan/ Sub Kegiatan	Indikator Program/ Kegiatan/ Sub Kegiatan	Target Akhir Periode RPJMD	Realisasi Capaian RKPD Tahun 2020	Prakiraan Capaian Target RKPD Tahun 2021	Capaian Kinerja dan Kerangka Pendanaan						Kelompok Sasaran	Prakiraan Maju Rencana Tahun 2023		Perangkat Daerah Penanggung Jawab
						Target 2022	Pagu Indikatif	Lokasi	Sumber Dana	Prioritas			Target	Pagu Indikatif	
										Nasional	Daerah				
2.15.02.5.10	Monitoring dan Evaluasi Penyelenggaraan Pengujian Berkala Kendaraan Bermotor	Jumlah Monitoring dan Evaluasi Pengujian Kendaraan Bermotor	4 kali			4 kali	10,000,000	Kab. Sumedang, Semua Kecamatan, Semua Kelurahan	[DANA KHUSUS] - Pendapatan Bagi Hasil Pajak Kendaraan Bermotor untuk Pembangunan dan/atau Pemeliharaan Jalan Serta Peningkatan Moda dan Sarana Transportasi Umum		Akselerasi Pemulihan Ekonomi	4 kali	15,000,000	Dinas Perhubungan	
2.15.02.6	<b>Pelaksanaan Manajemen dan Rekayasa Lalu Lintas untuk Jaringan Jalan Kabupaten/Kota</b>						<b>1,034,800,000</b>						<b>850,000,000</b>		
2.15.02.6.02	Pengadaan, Pemasangan, Perbaikan dan Pemeliharaan Perengkapan Jalan dalam rangka Manajemen dan Rekayasa Lalu Lintas	Jumlah Perengkapan Jalan dalam Rangka Rekayasa Lalu Lintas	60 Unit			60 Unit	407,800,000	Kab. Sumedang, Semua Kecamatan, Semua Kelurahan	[DANA KHUSUS] - Pendapatan Bagi Hasil Pajak Kendaraan Bermotor untuk Pembangunan dan/atau Pemeliharaan Jalan Serta Peningkatan Moda dan Sarana Transportasi Umum		Akselerasi Pemulihan Ekonomi	60 Unit	65,000,000	Dinas Perhubungan	
2.15.02.6.03	Uji Coba dan Sosialisasi Pelaksanaan Manajemen dan Rekayasa Lalu Lintas untuk Jaringan Jalan Kabupaten/Kota	Jumlah Sosialisasi Kebijakan Rencana Rekayasa Lalu Lintas	1 Paket			1 Paket	52,000,000	Kab. Sumedang, Semua Kecamatan, Semua Kelurahan	[DANA KHUSUS] - Pendapatan Bagi Hasil Pajak Kendaraan Bermotor untuk Pembangunan dan/atau Pemeliharaan Jalan Serta Peningkatan Moda dan Sarana Transportasi Umum		Akselerasi Pemulihan Ekonomi	1 Paket	55,000,000	Dinas Perhubungan	
2.15.02.6.04	Pengawasan dan Pengendalian Efektivitas Pelaksanaan Kebijakan untuk Jalan Kabupaten/Kota	Jumlah Pengamanan dan Pengendalian lalu Lintas yang terlayani Jumlah Pengawasan dan Pengendalian Kawasan Tertib Lalu Lintas	15 Event 20 Titik			15 Event 20 Titik	500,000,000	Kab. Sumedang, Semua Kecamatan, Semua Kelurahan	[DANA KHUSUS] - Pendapatan Bagi Hasil Pajak Kendaraan Bermotor untuk Pembangunan dan/atau Pemeliharaan Jalan Serta Peningkatan Moda dan Sarana Transportasi Umum		Akselerasi Pemulihan Ekonomi	15 Event 20 Titik	650,000,000	Dinas Perhubungan	
2.15.02.6.05	Forum Lalu Lintas dan Angkutan Jalan Kabupaten/Kota	Jumlah Operasi Lalu Lintas gabungan	4 Kali			4 Kali	75,000,000	Kab. Sumedang, Semua Kecamatan, Semua Kelurahan	[DANA KHUSUS] - Pendapatan Bagi Hasil Pajak Kendaraan Bermotor untuk Pembangunan dan/atau Pemeliharaan Jalan Serta Peningkatan Moda dan Sarana Transportasi Umum		Akselerasi Pemulihan Ekonomi	4 Kali	80,000,000	Dinas Perhubungan	
2.15.02.7	<b>Persetujuan Hasil Analisis Dampak Lalu Lintas (Andalalin) untuk Jalan Kabupaten/Kota</b>						<b>75,000,000</b>						<b>80,000,000</b>		



**Penetapan Rencana Kerja Pemerintah Daerah (RKPD)  
Kabupaten Sumedang  
Tahun 2022**

Kode	Urusan/ Bidang Urusan/ Program/ Kegiatan/ Sub Kegiatan	Indikator Program/ Kegiatan/ Sub Kegiatan	Target Akhir Periode RPJMD	Realisasi Capaian RKPD Tahun 2020	Prakiraan Capaian Target RKPD Tahun 2021	Capaian Kinerja dan Kerangka Pendanaan						Kelompok Sasaran	Prakiraan Maju Rencana Tahun 2023		Perangkat Daerah Penanggung Jawab
						Target 2022	Pagu Indikatif	Lokasi	Sumber Dana	Prioritas			Target	Pagu Indikatif	
										Nasional	Daerah				
2.02.07.04	Pengawasan Pelaksanaan Rekomendasi Andalalin	Jumlah Rekomendasi Andalalin yang diawasi	1 Dokumen			1 Dokumen	75,000,000	Kab. Sumedang, Semua Kecamatan, Semua Kelurahan	[DANA KHUSUS] - Pendapatan Bagi Hasil Pajak Kendaraan Bermotor untuk Pembangunan dan/atau Pemeliharaan Jalan Serta Peningkatan Moda dan Sarana Transportasi Umum		Akselerasi Pemulihan Ekonomi	1 Dokumen	80,000,000	Dinas Perhubungan	
2.02.08	<b>Audit dan Inspeksi Keselamatan LLAJ di Jalan</b>						<b>75,000,000</b>						<b>80,000,000</b>		
2.02.08.02	Pelaksanaan Inspeksi, Audit dan Pemantauan Unit Pelaksana Uji Berkala Kendaraan Bermotor	Jumlah Inspeksi, Audit, dan Pemantauan	12 Kali			12 Kali	75,000,000	Kab. Sumedang, Semua Kecamatan, Semua Kelurahan	[DANA KHUSUS] - Pendapatan Bagi Hasil Pajak Kendaraan Bermotor untuk Pembangunan dan/atau Pemeliharaan Jalan Serta Peningkatan Moda dan Sarana Transportasi Umum		Akselerasi Pemulihan Ekonomi	12 Kali	80,000,000	Dinas Perhubungan	
2.02.09	<b>Penyediaan Angkutan Umum untuk Jasa Angkutan Orang dan/atau Barang antar Kota dalam 1 (satu) Daerah Kabupaten/Kota</b>						<b>200,000,000</b>						<b>300,000,000</b>		
2.02.09.02	Pengendalian dan Pengawasan Ketersediaan Angkutan Umum untuk Jasa angkutan Orang dan/atau Barang Antar Kota dalam 1 (satu) Kabupaten/Kota	Jumlah Ketersediaan Angkutan Umum	6432 Kendaraan			6432 Kendaraan	200,000,000	Kab. Sumedang, Semua Kecamatan, Semua Kelurahan	[DANA KHUSUS] - Pendapatan Bagi Hasil Pajak Kendaraan Bermotor untuk Pembangunan dan/atau Pemeliharaan Jalan Serta Peningkatan Moda dan Sarana Transportasi Umum		Akselerasi Pemulihan Ekonomi	6432 Kendaraan	300,000,000	Dinas Perhubungan	
2.02.14	<b>Penerbitan Izin Penyelenggaraan Angkutan Orang dalam Trayek Lintas Daerah Kabupaten/Kota dalam 1 (satu) Daerah Kabupaten/Kota</b>						<b>350,000,000</b>						<b>550,000,000</b>		
2.02.14.01	Fasilitasi Pemenuhan Persyaratan Perolehan Izin Penyelenggaraan Angkutan Orang dalam Trayek Kewenangan Kabupaten/Kota dalam Sistem Pelayanan Perizinan Berusaha Terintegrasi Secara Elektronik	Jumlah Rekomendasi Trayek yang Terlayani	897 Kendaraan			897 Kendaraan	150,000,000	Kab. Sumedang, Semua Kecamatan, Semua Kelurahan	[DANA KHUSUS] - Pendapatan Bagi Hasil Pajak Kendaraan Bermotor untuk Pembangunan dan/atau Pemeliharaan Jalan Serta Peningkatan Moda dan Sarana Transportasi Umum		Akselerasi Pemulihan Ekonomi	897 Kendaraan	250,000,000	Dinas Perhubungan	

**Penetapan Rencana Kerja Pemerintah Daerah (RKPD)  
Kabupaten Sumedang  
Tahun 2022**

Kode	Urusan/ Bidang Urusan/ Program/ Kegiatan/ Sub Kegiatan	Indikator Program/ Kegiatan/ Sub Kegiatan	Target Akhir Periode RPJMD	Realisasi Capaian RKPD Tahun 2020	Prakiraan Capaian Target RKPD Tahun 2021	Capaian Kinerja dan Kerangka Pendanaan						Kelompok Sasaran	Prakiraan Maju Rencana Tahun 2023		Perangkat Daerah Penanggung Jawab
						Target 2022	Pagu Indikatif	Lokasi	Sumber Dana	Prioritas			Target	Pagu Indikatif	
										Nasional	Daerah				
2.15.02.2.14.02	Koordinasi dan Sinkronisasi Pengawasan Pelaksanaan Izin Penyelenggaraan Angkutan Orang dalam Trayek Kewenangan Kabupaten/Kota	Jumlah Koordinasi dan Sinkronisasi Pengawasan Pelaksanaan Izin Penyelenggaraan Angkutan Orang	2 Kali			2 Kali	200,000,000	Kab. Sumedang, Semua Kecamatan, Semua Kelurahan	[DANA KHUSUS] - Pendapatan Bagi Hasil Pajak Kendaraan Bermotor untuk Pembangunan dan/atau Pemeliharaan Jalan Serta Peningkatan Moda dan Sarana Transportasi Umum		Akselerasi Pemulihan Ekonomi		2 Kali	300,000,000	Dinas Perhubungan
2	<b>URUSAN PEMERINTAHAN WAJIB YANG TIDAK BERKAITAN DENGAN PELAYANAN DASAR</b>														
2.16	<b>URUSAN PEMERINTAHAN BIDANG KOMUNIKASI DAN INFORMATIKA</b>						<b>76,204,552,152</b>						<b>21,739,000,552</b>		
2.16.01	<b>PROGRAM PENUNJANG URUSAN PEMERINTAHAN DAERAH KABUPATEN/KOTA</b>	Persentase Ketersediaan Dokumen Perencanaan, Penganggaran, dan Evaluasi Kinerja Perangkat Daerah yang tepat waktu dan sesuai peraturan perundang-undangan	Persen		Persen	100 Persen	<b>7,074,419,952</b>						100 Persen	<b>7,163,000,552</b>	
2.16.01.2.01	<b>Perencanaan, Penganggaran, dan Evaluasi Kinerja Perangkat Daerah</b>	Jumlah Laporan Penyusunan Perencanaan, Penganggaran, dan Evaluasi Kinerja Perangkat Daerah	Dokumen		Dokumen	14 Dokumen	<b>119,438,000</b>						14 Dokumen	<b>143,325,600</b>	
2.16.01.2.01.01	Penyusunan Dokumen Perencanaan Perangkat Daerah	Jumlah Dokumen Perencanaan Perangkat Daerah	5 Dokumen			5 Dokumen	45,000,000	Kab. Sumedang, Semua Kecamatan, Semua Kelurahan	[DANA KHUSUS] - PENDAPATAN ASLI DAERAH	Memperkuat Infrastruktur Untuk Mendukung Pengembangan Ekonomi Dan Pelayanan Dasar	Penguatan Inovasi Pelayanan Publik dan Tata Kelola Pemerintahan	Aparatur Diskipas Kab. Sumedang	5 Dokumen	54,000,000	Dinas Komunikasi, Informatika, Persandian dan Statistik
2.16.01.2.01.02	Koordinasi dan Penyusunan Dokumen RKA-SKPD	Jumlah Dokumen RKA-SKPD	2 Dokumen			2 Dokumen	12,000,000	Kab. Sumedang, Semua Kecamatan, Semua Kelurahan	[DANA KHUSUS] - PENDAPATAN ASLI DAERAH	Memperkuat Infrastruktur Untuk Mendukung Pengembangan Ekonomi Dan Pelayanan Dasar	Penguatan Inovasi Pelayanan Publik dan Tata Kelola Pemerintahan	Aparatur Diskipas Kab. Sumedang	2 Dokumen	14,400,000	Dinas Komunikasi, Informatika, Persandian dan Statistik
2.16.01.2.01.03	Koordinasi dan Penyusunan Dokumen Perubahan RKA-SKPD	Jumlah Dokumen Perubahan RKA-SKPD	1 Dokumen			1 Dokumen	4,000,000	Kab. Sumedang, Semua Kecamatan, Semua Kelurahan	[DANA KHUSUS] - PENDAPATAN ASLI DAERAH	Memperkuat Infrastruktur Untuk Mendukung Pengembangan Ekonomi Dan Pelayanan Dasar	Penguatan Inovasi Pelayanan Publik dan Tata Kelola Pemerintahan	Aparatur Diskipas Kab. Sumedang	1 Dokumen	4,800,000	Dinas Komunikasi, Informatika, Persandian dan Statistik
2.16.01.2.01.04	Koordinasi dan Penyusunan DPA-SKPD	Jumlah Dokumen DPA-SKPD	1 Dokumen			1 Dokumen	5,000,000	Kab. Sumedang, Semua Kecamatan, Semua Kelurahan	[DANA KHUSUS] - PENDAPATAN ASLI DAERAH	Memperkuat Infrastruktur Untuk Mendukung Pengembangan Ekonomi Dan Pelayanan Dasar	Penguatan Inovasi Pelayanan Publik dan Tata Kelola Pemerintahan	Aparatur Diskipas Kab. Sumedang	1 Dokumen	6,000,000	Dinas Komunikasi, Informatika, Persandian dan Statistik

**Penetapan Rencana Kerja Pemerintah Daerah (RKPD)  
Kabupaten Sumedang  
Tahun 2022**

Kode	Urusan/ Bidang Urusan/ Program/ Kegiatan/ Sub Kegiatan	Indikator Program/ Kegiatan/ Sub Kegiatan	Target Akhir Periode RPJMD	Realisasi Capaian RKPD Tahun 2020	Prakiraan Capaian Target RKPD Tahun 2021	Capaian Kinerja dan Kerangka Pendanaan					Kelompok Sasaran	Prakiraan Maju Rencana Tahun 2023		Perangkat Daerah Penanggung Jawab	
						Target 2022	Pagu Indikatif	Lokasi	Sumber Dana	Prioritas		Target	Pagu Indikatif		
										Nasional					Daerah
2.16.01.2.01.05	Koordinasi dan Penyusunan Perubahan DPA-SKPD	Jumlah Dokumen Perubahan DPA-SKPD	1 Dokumen			1 Dokumen	5,000,000	Kab. Sumedang, Semua Kecamatan, Semua Kelurahan	[DANA KHUSUS] - PENDAPATAN ASLI DAERAH	Memperkuat Infrastruktur Untuk Mendukung Pengembangan Ekonomi Dan Pelayanan Dasar	Penguatan Inovasi Pelayanan Publik dan Tata Kelola Pemerintahan	Aparatur Diskipas Kab. Sumedang	1 Dokumen	6,000,000	Dinas Komunikasi, Informatika, Persandian dan Statistik
2.16.01.2.01.06	Koordinasi dan Penyusunan Laporan Capaian Kinerja dan Ikhtisar Realisasi Kinerja SKPD	Jumlah Laporan Capaian Kinerja dan Ikhtisar Realisasi Kinerja SKPD	6 Dokumen			6 Dokumen	48,438,000	Kab. Sumedang, Semua Kecamatan, Semua Kelurahan	[DANA KHUSUS] - PENDAPATAN ASLI DAERAH	Memperkuat Infrastruktur Untuk Mendukung Pengembangan Ekonomi Dan Pelayanan Dasar	Penguatan Inovasi Pelayanan Publik dan Tata Kelola Pemerintahan	Aparatur Diskipas Kab. Sumedang	6 Dokumen	58,125,600	Dinas Komunikasi, Informatika, Persandian dan Statistik
<b>2.16.01.2.02</b>	<b>Administrasi Keuangan Perangkat Daerah</b>	Jumlah Laporan Administrasi Keuangan Perangkat Daerah	Persen		Persen	100 Persen	<b>5,426,018,952</b>						100 Persen	<b>5,451,518,952</b>	
2.16.01.2.02.01	Penyediaan Gaji dan Tunjangan ASN	Jumlah laporan Penyediaan Gaji dan Tunjangan ASN	12 Laporan			12 Laporan	5,348,518,952	Kab. Sumedang, Semua Kecamatan, Semua Kelurahan	[DANA KHUSUS] - PENDAPATAN ASLI DAERAH	Memperkuat Infrastruktur Untuk Mendukung Pengembangan Ekonomi Dan Pelayanan Dasar	Penguatan Inovasi Pelayanan Publik dan Tata Kelola Pemerintahan	Aparatur Diskipas Kab. Sumedang	12 Laporan	5,348,518,952	Dinas Komunikasi, Informatika, Persandian dan Statistik
2.16.01.2.02.03	Pelaksanaan Penatausahaan dan Pengujian/Verifikasi Keuangan SKPD	Jumlah Laporan Penatausahaan dan Pengujian/Verifikasi Keuangan SKPD	3 Laporan			3 Laporan	20,000,000	Semua Kabupaten/Kota, Semua Kecamatan, Semua Kelurahan	[DANA KHUSUS] - PENDAPATAN ASLI DAERAH	Memperkuat Infrastruktur Untuk Mendukung Pengembangan Ekonomi Dan Pelayanan Dasar	Penguatan Inovasi Pelayanan Publik dan Tata Kelola Pemerintahan	Aparatur Diskipas Kab. Sumedang	3 Laporan	25,000,000	Dinas Komunikasi, Informatika, Persandian dan Statistik
2.16.01.2.02.07	Koordinasi dan Penyusunan Laporan Keuangan Bulanan/Triwulanan/Semesteran/Akhir Tahun SKPD	Jumlah Laporan Keuangan Bulanan/Triwulanan/Semesteran/Akhir Tahun SKPD	12 Laporan			12 Laporan	57,500,000	Kab. Sumedang, Semua Kecamatan, Semua Kelurahan	[DANA KHUSUS] - PENDAPATAN ASLI DAERAH	Memperkuat Infrastruktur Untuk Mendukung Pengembangan Ekonomi Dan Pelayanan Dasar	Penguatan Inovasi Pelayanan Publik dan Tata Kelola Pemerintahan	Aparatur Diskipas Kab. Sumedang	12 Laporan	78,000,000	Dinas Komunikasi, Informatika, Persandian dan Statistik
<b>2.16.01.2.05</b>	<b>Administrasi Kepegawaian Perangkat Daerah</b>	Jumlah Laporan Administrasi Kepegawaian Perangkat Daerah	%		%	100 %	<b>27,000,000</b>						100 %	<b>32,400,000</b>	
2.16.01.2.05.03	Pendataan dan Pengolahan Administrasi Kepegawaian	Jumlah Laporan Administrasi Kepegawaian	3 Laporan			3 Laporan	15,000,000	Kab. Sumedang, Semua Kecamatan, Semua Kelurahan	[DANA KHUSUS] - PENDAPATAN ASLI DAERAH	Memperkuat Infrastruktur Untuk Mendukung Pengembangan Ekonomi Dan Pelayanan Dasar	Penguatan Inovasi Pelayanan Publik dan Tata Kelola Pemerintahan	Aparatur Diskipas Kab. Sumedang	3 Laporan	18,000,000	Dinas Komunikasi, Informatika, Persandian dan Statistik
2.16.01.2.05.11	Bimbingan Teknis Implementasi Peraturan Perundang-Undangan	Jumlah Aparatur yang Mengikuti Bimbingan Teknis Implementasi Peraturan Perundang-Undangan	70 Orang			70 Orang	12,000,000	Kab. Sumedang, Semua Kecamatan, Semua Kelurahan	[DANA KHUSUS] - PENDAPATAN ASLI DAERAH	Memperkuat Infrastruktur Untuk Mendukung Pengembangan Ekonomi Dan Pelayanan Dasar	Penguatan Inovasi Pelayanan Publik dan Tata Kelola Pemerintahan	Aparatur Diskipas Kab. Sumedang	70 Orang	14,400,000	Dinas Komunikasi, Informatika, Persandian dan Statistik
<b>2.16.01.2.06</b>	<b>Administrasi Umum Perangkat Daerah</b>	Jumlah Laporan Administrasi Umum Perangkat Daerah	Jenis		Jenis	10 Jenis	<b>476,103,000</b>						10 Jenis	<b>342,764,000</b>	

**Penetapan Rencana Kerja Pemerintah Daerah (RKPD)  
Kabupaten Sumedang  
Tahun 2022**

Kode	Urusan/ Bidang Urusan/ Program/ Kegiatan/ Sub Kegiatan	Indikator Program/ Kegiatan/ Sub Kegiatan	Target Akhir Periode RPJMD	Realisasi Capaian RKPD Tahun 2020	Prakiraan Capaian Target RKPD Tahun 2021	Capaian Kinerja dan Kerangka Pendanaan					Kelompok Sasaran	Prakiraan Maju Rencana Tahun 2023		Perangkat Daerah Penanggung Jawab	
						Target 2022	Pagu Indikatif	Lokasi	Sumber Dana	Prioritas		Target	Pagu Indikatif		
										Nasional					Daerah
2.16.01.2.06.02	Penyediaan Peralatan dan Perlengkapan Kantor	Jumlah Laporan Penyediaan Peralatan dan Perlengkapan Kantor	30 Laporan			30 Laporan	125,577,250	Kab. Sumedang, Semua Kecamatan, Semua Kelurahan	[DANA KHUSUS] - PENDAPATAN ASLI DAERAH	Memperkuat Infrastruktur Untuk Mendukung Pengembangan Ekonomi Dan Pelayanan Dasar	Penguatan Inovasi Pelayanan Publik dan Tata Kelola Pemerintahan	Aparatur Diskipas Kab. Sumedang	30 Laporan	146,400,000	Dinas Komunikasi, Informatika, Persandian dan Statistik
2.16.01.2.06.04	Penyediaan Bahan Logistik Kantor	Jumlah Laporan Penyediaan Bahan Logistik Kantor	2 Laporan			2 Laporan	35,200,000	Kab. Sumedang, Semua Kecamatan, Semua Kelurahan	[DANA KHUSUS] - PENDAPATAN ASLI DAERAH	Memperkuat Infrastruktur Untuk Mendukung Pengembangan Ekonomi Dan Pelayanan Dasar	Penguatan Inovasi Pelayanan Publik dan Tata Kelola Pemerintahan	Aparatur Diskipas Kab. Sumedang	2 Laporan	47,961,000	Dinas Komunikasi, Informatika, Persandian dan Statistik
2.16.01.2.06.05	Penyediaan Barang Cetakan dan Penggandaan	Jumlah Laporan Penyediaan Bahan Bacaan dan Peraturan Perundang-undangan	5 Laporan			5 Laporan	8,055,750	Kab. Sumedang, Semua Kecamatan, Semua Kelurahan	[DANA KHUSUS] - PENDAPATAN ASLI DAERAH	Memperkuat Infrastruktur Untuk Mendukung Pengembangan Ekonomi Dan Pelayanan Dasar	Penguatan Inovasi Pelayanan Publik dan Tata Kelola Pemerintahan	Aparatur Diskipas Kab. Sumedang	5 Laporan	9,667,000	Dinas Komunikasi, Informatika, Persandian dan Statistik
2.16.01.2.06.06	Penyediaan Bahan Bacaan dan Peraturan Perundang-undangan	Jumlah Bahan Bacaan dan Peraturan Perundang-undangan	13 Jenis			13 Jenis	32,280,000	Kab. Sumedang, Semua Kecamatan, Semua Kelurahan	[DANA KHUSUS] - PENDAPATAN ASLI DAERAH	Memperkuat Infrastruktur Untuk Mendukung Pengembangan Ekonomi Dan Pelayanan Dasar	Akselerasi Pelayanan Dasar	Aparatur Diskipas Kab. Sumedang	13 Jenis	38,736,000	Dinas Komunikasi, Informatika, Persandian dan Statistik
2.16.01.2.06.09	Penyelenggaraan Rapat Koordinasi dan Konsultasi SKPD	Jumlah Laporan Penyelenggaraan Rapat Koordinasi dan Konsultasi SKPD	64 Laporan			64 Laporan	99,990,000	Kab. Sumedang, Semua Kecamatan, Semua Kelurahan	[DANA KHUSUS] - PENDAPATAN ASLI DAERAH	Memperkuat Infrastruktur Untuk Mendukung Pengembangan Ekonomi Dan Pelayanan Dasar	Penguatan Inovasi Pelayanan Publik dan Tata Kelola Pemerintahan	Aparatur Diskipas Kab. Sumedang	64 Laporan	100,000,000	Dinas Komunikasi, Informatika, Persandian dan Statistik
2.16.01.2.06.11	Dukungan Pelaksanaan Sistem Pemerintahan Berbasis Elektronik pada SKPD	Jumlah Laporan Dukungan Pelaksanaan Sistem Pemerintahan Berbasis Elektronik pada SKPD	1 Laporan			1 Laporan	175,000,000	Kab. Sumedang, Semua Kecamatan, Semua Kelurahan	[DANA KHUSUS] - PENDAPATAN ASLI DAERAH	Memperkuat Infrastruktur Untuk Mendukung Pengembangan Ekonomi Dan Pelayanan Dasar	Penguatan Inovasi Pelayanan Publik dan Tata Kelola Pemerintahan	Aparatur Diskipas Kab. Sumedang	1 Laporan	0	Dinas Komunikasi, Informatika, Persandian dan Statistik
2.16.01.2.07.07	<b>Pengadaan Barang Milik Daerah Penunjang Urusan Pemerintah Daerah</b>	Jumlah Laporan Pengadaan Barang Milik Daerah Penunjang Urusan Pemerintah Daerah	Persen		Persen	100 Persen	<b>108,130,000</b>						100 Persen	<b>136,000,000</b>	
2.16.01.2.07.02	Pengadaan Kendaraan Dinas Operasional atau Lapangan	Jumlah Kendaraan Perorangan Dinas atau Kendaraan Dinas Jabatan	1 Unit			1 Unit	27,730,000	Kab. Sumedang, Semua Kecamatan, Semua Kelurahan	[DANA KHUSUS] - PENDAPATAN ASLI DAERAH	Memperkuat Infrastruktur Untuk Mendukung Pengembangan Ekonomi Dan Pelayanan Dasar	Penguatan Inovasi Pelayanan Publik dan Tata Kelola Pemerintahan	Aparatur Diskipas Kab. Sumedang	1 Unit	36,000,000	Dinas Komunikasi, Informatika, Persandian dan Statistik
2.16.01.2.07.06	Pengadaan Peralatan dan Mesin Lainnya	Jumlah Peralatan dan Mesin Lainnya	8 Unit			8 Unit	80,400,000	Kab. Sumedang, Semua Kecamatan, Semua Kelurahan	[DANA KHUSUS] - PENDAPATAN ASLI DAERAH	Memperkuat Infrastruktur Untuk Mendukung Pengembangan Ekonomi Dan Pelayanan Dasar	Penguatan Inovasi Pelayanan Publik dan Tata Kelola Pemerintahan	Aparatur Diskipas Kab. Sumedang	8 Unit	100,000,000	Dinas Komunikasi, Informatika, Persandian dan Statistik

**Penetapan Rencana Kerja Pemerintah Daerah (RKPD)  
Kabupaten Sumedang  
Tahun 2022**

Kode	Urusan/ Bidang Urusan/ Program/ Kegiatan/ Sub Kegiatan	Indikator Program/ Kegiatan/ Sub Kegiatan	Target Akhir Periode RPJMD	Realisasi Capaian RKPD Tahun 2020	Prakiraan Capaian Target RKPD Tahun 2021	Capaian Kinerja dan Kerangka Pendanaan						Kelompok Sasaran	Prakiraan Maju Rencana Tahun 2023		Perangkat Daerah Penanggung Jawab
						Target 2022	Pagu Indikatif	Lokasi	Sumber Dana	Prioritas			Target	Pagu Indikatif	
										Nasional	Daerah				
2 16 01 2.0 8	<b>Penyediaan Jasa Penunjang Urusan Pemerintahan Daerah</b>	Jumlah Laporan Penyediaan Jasa Penunjang Urusan Pemerintahan Daerah	Persen		Persen	100 Persen	<b>431,395,000</b>						100 Persen	<b>511,992,000</b>	
2 16 01 2.0 8 02	Penyediaan Jasa Komunikasi, Sumber Daya Air dan Listrik	Jumlah Laporan Penyediaan Jasa Komunikasi, Sumber Daya Air, dan Listrik	3 Laporan			3 Laporan	79,000,000	Kab. Sumedang, Semua Kecamatan, Semua Kelurahan	[DANA KHUSUS] - PENDAPATAN ASLI DAERAH	Memperkuat Infrastruktur Untuk Mendukung Pengembangan Ekonomi Dan Pelayanan Dasar	Penguatan Pelayanan Publik dan Tata Kelola Pemerintahan	Aparatur Diskipas Kab. Sumedang	3 Laporan	80,352,000	Dinas Komunikasi, Informatika, Persandian dan Statistik
2 16 01 2.0 8 03	Penyediaan Jasa Peralatan dan Perlengkapan Kantor	Jumlah Laporan Penyediaan Jasa Peralatan dan Perlengkapan Kantor	3 Laporan			3 Laporan	36,795,000	Kab. Sumedang, Semua Kecamatan, Semua Kelurahan	[DANA KHUSUS] - PENDAPATAN ASLI DAERAH	Memperkuat Infrastruktur Untuk Mendukung Pengembangan Ekonomi Dan Pelayanan Dasar	Penguatan Inovasi Pelayanan Publik dan Tata Kelola Pemerintahan	Aparatur Diskipas Kab. Sumedang	3 Laporan	51,000,000	Dinas Komunikasi, Informatika, Persandian dan Statistik
2 16 01 2.0 8 04	Penyediaan Jasa Pelayanan Umum Kantor	Jumlah Laporan Penyediaan Jasa Pelayanan Umum Kantor	3 Laporan			3 Laporan	315,600,000	Kab. Sumedang, Semua Kecamatan, Semua Kelurahan	[DANA KHUSUS] - PENDAPATAN ASLI DAERAH	Memperkuat Infrastruktur Untuk Mendukung Pengembangan Ekonomi Dan Pelayanan Dasar	Penguatan Inovasi Pelayanan Publik dan Tata Kelola Pemerintahan	Aparatur Diskipas Kab. Sumedang	3 Laporan	380,640,000	Dinas Komunikasi, Informatika, Persandian dan Statistik
2 16 01 2.0 9	<b>Pemeliharaan Barang Milik Daerah Penunjang Urusan Pemerintahan Daerah</b>	Jumlah Laporan Pemeliharaan Barang Milik Daerah Penunjang Urusan Pemerintahan Daerah	Persen		Persen	100 Persen	<b>486,335,000</b>						100 Persen	<b>545,000,000</b>	
2 16 01 2.0 9 02	Penyediaan Jasa Pemeliharaan, Biaya Pemeliharaan, Pajak, dan Perizinan Kendaraan Dinas Operasional atau Lapangan	Jumlah Laporan Penyediaan Jasa Pemeliharaan, Biaya Pemeliharaan, Pajak, dan Perizinan Kendaraan Dinas Operasional atau Lapangan	19 Laporan			19 Laporan	149,856,400	Semua Kabupaten/Kota, Semua Kecamatan, Semua Kelurahan	[DANA KHUSUS] - PENDAPATAN ASLI DAERAH	Memperkuat Infrastruktur Untuk Mendukung Pengembangan Ekonomi Dan Pelayanan Dasar	Penguatan Inovasi Pelayanan Publik dan Tata Kelola Pemerintahan	Aparatur Diskipas Kab. Sumedang	19 Laporan	180,000,000	Dinas Komunikasi, Informatika, Persandian dan Statistik
2 16 01 2.0 9 06	Pemeliharaan Peralatan dan Mesin Lainnya	Jumlah Laporan Pemeliharaan Peralatan dan Mesin Lainnya	2 Laporan			2 Laporan	11,200,000	Semua Kabupaten/Kota, Semua Kecamatan, Semua Kelurahan	[DANA KHUSUS] - PENDAPATAN ASLI DAERAH	Memperkuat Infrastruktur Untuk Mendukung Pengembangan Ekonomi Dan Pelayanan Dasar	Penguatan Inovasi Pelayanan Publik dan Tata Kelola Pemerintahan	Aparatur Diskipas Kab. Sumedang	2 Laporan	15,000,000	Dinas Komunikasi, Informatika, Persandian dan Statistik
2 16 01 2.0 9 09	Pemeliharaan/Rehabilitasi Gedung Kantor dan Bangunan Lainnya	Jumlah Laporan Pemeliharaan/Rehabilitasi Gedung Kantor dan Bangunan Lainnya	12 Laporan			12 Laporan	325,278,600	Kab. Sumedang, Semua Kecamatan, Semua Kelurahan	[DANA KHUSUS] - PENDAPATAN ASLI DAERAH	Memperkuat Infrastruktur Untuk Mendukung Pengembangan Ekonomi Dan Pelayanan Dasar	Penguatan Inovasi Pelayanan Publik dan Tata Kelola Pemerintahan	Aparatur Diskipas Kab. Sumedang	12 Laporan	350,000,000	Dinas Komunikasi, Informatika, Persandian dan Statistik
2 16 02	<b>PROGRAM INFORMASI DAN KOMUNIKASI PUBLIK</b>	Jumlah Liputan di Media Sosial (Facebook, Twitter, Youtube)	Berita		Berita	1850 Berita	<b>4,262,850,000</b>						1850 Berita	<b>3,734,800,000</b>	

**Penetapan Rencana Kerja Pemerintah Daerah (RKPD)  
Kabupaten Sumedang  
Tahun 2022**

Kode	Urusan/ Bidang Urusan/ Program/ Kegiatan/ Sub Kegiatan	Indikator Program/ Kegiatan/ Sub Kegiatan	Target Akhir Periode RPJMD	Realisasi Capaian RKPD Tahun 2020	Prakiraan Capaian Target RKPD Tahun 2021	Capaian Kinerja dan Kerangka Pendanaan						Kelompok Sasaran	Prakiraan Maju Rencana Tahun 2023		Perangkat Daerah Penanggung Jawab
						Target 2022	Pagu Indikatif	Lokasi	Sumber Dana	Prioritas			Target	Pagu Indikatif	
										Nasional	Daerah				
2 16 02 2.0 1	<b>Pengelolaan Informasi dan Komunikasi Publik Pemerintah Daerah Kabupaten/Kota</b>	Jumlah Perangkat Daerah yang telah mendapatkan pembinaan pengelolaan Informasi dan Komunikasi Publik	Kec		Kec	26 Kec	<b>4,262,850,000</b>						26 Kec	<b>3,734,800,000</b>	
2 16 02 2.0 1 02	Monitoring Opini dan Aspirasi Publik	Jumlah Pengawasan opini dan aspirasi publik pada media masa	3 Media			3 Media	300,000,000	Kab. Sumedang, Semua Kecamatan, Semua Kelurahan	[DANA KHUSUS] - Dana Transfer Umum - Dana Alokasi Umum	Memperkuat Infrastruktur Untuk Mendukung Pengembangan Ekonomi Dan Pelayanan Dasar	Penguatan Inovasi Pelayanan Publik dan Tata Kelola Pemerintahan	Meningkatnya layanan komunikasi dan informasi publik	3 Media	150,000,000	Dinas Komunikasi, Informatika, Persandian dan Statistik
2 16 02 2.0 1 03	Monitoring Informasi dan Penetapan Agenda Prioritas Komunikasi Pemerintah Daerah	Jumlah dokumen agenda prioritas pada pemerintah daerah	1 Dok			1 Dok	200,000,000	Kab. Sumedang, Semua Kecamatan, Semua Kelurahan	[DANA KHUSUS] - Dana Transfer Umum - Dana Alokasi Umum	Memperkuat Infrastruktur Untuk Mendukung Pengembangan Ekonomi Dan Pelayanan Dasar	Penguatan Inovasi Pelayanan Publik dan Tata Kelola Pemerintahan	Meningkatnya layanan komunikasi dan informasi publik	1 Dok	250,000,000	Dinas Komunikasi, Informatika, Persandian dan Statistik
2 16 02 2.0 1 04	Pengelolaan Konten dan Perencanaan Media Komunikasi Publik	Jumlah Berita yang siap Tayang di Media Komunikasi Publik	1800 Berita			1800 Berita	1,466,250,000	Kab. Sumedang, Semua Kecamatan, Semua Kelurahan	[DANA KHUSUS] - Dana Transfer Umum - Dana Alokasi Umum	Memperkuat Infrastruktur Untuk Mendukung Pengembangan Ekonomi Dan Pelayanan Dasar	Penguatan Inovasi Pelayanan Publik dan Tata Kelola Pemerintahan	Meningkatnya layanan komunikasi dan informasi publik	1800 Berita	1,144,800,000	Dinas Komunikasi, Informatika, Persandian dan Statistik
2 16 02 2.0 1 05	Pengelolaan Media Komunikasi Publik	Jumlah Media yang dikerjasamakan	4 Media			4 Media	1,096,600,000	Kab. Sumedang, Semua Kecamatan, Semua Kelurahan	[DANA KHUSUS] - DBH CHT [DANA KHUSUS] - Dana Transfer Umum - Dana Alokasi Umum	Memperkuat Infrastruktur Untuk Mendukung Pengembangan Ekonomi Dan Pelayanan Dasar	Penguatan Inovasi Pelayanan Publik dan Tata Kelola Pemerintahan	Meningkatnya layanan komunikasi dan informasi publik	4 Media	840,000,000	Dinas Komunikasi, Informatika, Persandian dan Statistik
2 16 02 2.0 1 06	Pelayanan Informasi Publik	Jumlah Pelaksanaan Layanan Informasi Publik	85 Peserta			85 Peserta	650,000,000	Kab. Sumedang, Semua Kecamatan, Semua Kelurahan	[DANA KHUSUS] - Dana Transfer Umum - Dana Alokasi Umum	Memperkuat Infrastruktur Untuk Mendukung Pengembangan Ekonomi Dan Pelayanan Dasar	Penguatan Inovasi Pelayanan Publik dan Tata Kelola Pemerintahan	Meningkatnya layanan komunikasi dan informasi publik	85 Peserta	700,000,000	Dinas Komunikasi, Informatika, Persandian dan Statistik
2 16 02 2.0 1 07	Layanan Hubungan Media	Jumlah Laporan	1 Dokumen			1 Dokumen	200,000,000	Kab. Sumedang, Semua Kecamatan, Semua Kelurahan	[DANA KHUSUS] - Dana Transfer Umum - Dana Alokasi Umum	Memperkuat Infrastruktur Untuk Mendukung Pengembangan Ekonomi Dan Pelayanan Dasar	Penguatan Inovasi Pelayanan Publik dan Tata Kelola Pemerintahan	Meningkatnya layanan komunikasi dan informasi publik	1 Dokumen	300,000,000	Dinas Komunikasi, Informatika, Persandian dan Statistik
2 16 02 2.0 1 10	Penguatan Kapasitas Sumber Daya Komunikasi Publik	Jumlah Pembinaan Sumber Daya Komunikasi Publik	4 Kali			4 Kali	350,000,000	Kab. Sumedang, Semua Kecamatan, Semua Kelurahan	[DANA KHUSUS] - Dana Transfer Umum - Dana Alokasi Umum	Memperkuat Infrastruktur Untuk Mendukung Pengembangan Ekonomi Dan Pelayanan Dasar	Penguatan Inovasi Pelayanan Publik dan Tata Kelola Pemerintahan	Meningkatnya layanan komunikasi dan informasi publik	4 Kali	350,000,000	Dinas Komunikasi, Informatika, Persandian dan Statistik
<b>2 16 03</b>	<b>PROGRAM APLIKASI INFORMATIKA</b>	Jumlah Layanan SPBE	Layanan		Layanan	3 Layanan	<b>64,867,282,200</b>						3 Layanan	<b>10,841,200,000</b>	

**Penetapan Rencana Kerja Pemerintah Daerah (RKPD)  
Kabupaten Sumedang  
Tahun 2022**

Kode	Urusan/ Bidang Urusan/ Program/ Kegiatan/ Sub Kegiatan	Indikator Program/ Kegiatan/ Sub Kegiatan	Target Akhir Periode RPJMD	Realisasi Capaian RKPD Tahun 2020	Prakiraan Capaian Target RKPD Tahun 2021	Capaian Kinerja dan Kerangka Pendanaan					Kelompok Sasaran	Prakiraan Maju Rencana Tahun 2023		Perangkat Daerah Penanggung Jawab	
						Target 2022	Pagu Indikatif	Lokasi	Sumber Dana	Prioritas		Target	Pagu Indikatif		
										Nasional					Daerah
2.03.1	Pengelolaan Nama Domain yang telah Ditetapkan oleh Pemerintah Pusat dan Sub Domain di Lingkup Pemerintah Daerah Kabupaten/Kota	Jumlah sub domain Perangkat Daerah	OPD		OPD	25 OPD	6,382,282,200					25 OPD	6,800,000,000		
2.03.1.02	Penatalaksanaan dan Pengawasan Nama Domain dan Sub Domain dalam Penyelenggaraan Pemerintahan Daerah Kabupaten/Kota	Jumlah Dokumen Sektor Nama Domain yang di lakukan penatalaksanaan Jumlah sektor nama domain yang dilakukan pengawasan Jumlah sub domain Perangkat Daerah yang dibina Jumlah sub domain Perangkat Daerah yang dilakukan pengawasan	2 Dokumen 4 Sektor 31 Sub Domain 31 Sub Domain			2 Dokumen 4 Sektor 31 Sub Domain 31 Sub Domain	250,000,000	Kab. Sumedang, Semua Kecamatan, Semua Kelurahan	[DANA KHUSUS] - Dana Transfer Umum - Dana Alokasi Umum	Memperkuat Infrastruktur Untuk Mendukung Pengembangan Ekonomi Dan Pelayanan Dasar	Penguatan Inovasi Pelayanan Publik dan Tata Kelola Pemerintahan	Meningkatnya penyelenggaraan Pemerintahan Berbasis Elektronik	2 Dokumen 4 Sektor 31 Sub Domain 31 Sub Domain	300,000,000	Dinas Komunikasi, Informatika, Persandian dan Statistik
2.03.1.03	Penyelenggaraan Sistem Jaringan Intra Pemerintah Daerah	Jumlah layanan jaringan internet di area publik di Kabupaten Sumedang Jumlah layanan jaringan internet di Perangkat Daerah di Kabupaten Sumedang Jumlah Pengawasan dan Pengendalian Menara BTS di Kabupaten Sumedang	100 Persen 100 Persen 365 BTS			100 Persen 100 Persen 365 BTS	6,132,282,200	Kab. Sumedang, Semua Kecamatan, Semua Kelurahan	[DANA KHUSUS] - Dana Transfer Umum - Dana Alokasi Umum	Memperkuat Infrastruktur Untuk Mendukung Pengembangan Ekonomi Dan Pelayanan Dasar	Penguatan Inovasi Pelayanan Publik dan Tata Kelola Pemerintahan	Meningkatnya penyelenggaraan Pemerintahan Berbasis Elektronik	100 Persen 100 Persen 365 BTS	6,500,000,000	Dinas Komunikasi, Informatika, Persandian dan Statistik
2.03.2	Pengelolaan e-government Di Lingkup Pemerintah Daerah Kabupaten/Kota	Jumlah Pembangunan Sistem Informasi Manajemen Perangkat Daerah	Sistem		Sistem	8 Sistem	58,485,000,000					8 Sistem	4,041,200,000		
2.03.2.01	Penatalaksanaan dan Pengawasan e-government dalam Penyelenggaraan Pemerintahan Daerah Kabupaten/Kota	Persentase Pengguna e-government dalam Penyelenggaraan Pemerintahan Daerah	100 Persen			100 Persen	450,000,000	Kab. Sumedang, Semua Kecamatan, Semua Kelurahan	[DANA KHUSUS] - Dana Transfer Umum - Dana Alokasi Umum	Memperkuat Infrastruktur Untuk Mendukung Pengembangan Ekonomi Dan Pelayanan Dasar	Penguatan Inovasi Pelayanan Publik dan Tata Kelola Pemerintahan	Meningkatnya Penyelenggaraan Pemerintahan Berbasis Elektronik	100 Persen	500,000,000	Dinas Komunikasi, Informatika, Persandian dan Statistik
2.03.2.07	Pengembangan Aplikasi dan Proses Bisnis Pemerintahan Berbasis Elektronik	Jumlah Pengelolaan Sistem Informasi Interoperabilitas Perangkat Daerah	10 Aplikasi			10 Aplikasi	585,000,000	Kab. Sumedang, Semua Kecamatan, Semua Kelurahan	[DANA KHUSUS] - Dana Transfer Umum - Dana Alokasi Umum	Memperkuat Infrastruktur Untuk Mendukung Pengembangan Ekonomi Dan Pelayanan Dasar	Penguatan Inovasi Pelayanan Publik dan Tata Kelola Pemerintahan	Meningkatnya Penyelenggaraan Pemerintahan Berbasis Elektronik	10 Aplikasi	600,000,000	Dinas Komunikasi, Informatika, Persandian dan Statistik
2.03.2.09	Pengembangan dan Pengelolaan Ekosistem Kabupaten/Kota Cerdas dan Kota Cerdas	Jumlah Pengembangan Sarana Akses Informasi Jumlah Sistem Informasi Kota Cerdas	1 Lot 2 Sistem			1 Lot 2 Sistem	56,770,000,000	Kab. Sumedang, Semua Kecamatan, Semua Kelurahan	[DANA KHUSUS] - Dana Transfer Umum - Dana Alokasi Umum [DANA KHUSUS] - Bantuan Keuangan Khusus dari Pemerintah Daerah Provinsi	Memperkuat Infrastruktur Untuk Mendukung Pengembangan Ekonomi Dan Pelayanan Dasar	Penguatan Inovasi Pelayanan Publik dan Tata Kelola Pemerintahan	Meningkatnya Penyelenggaraan Pemerintahan Berbasis Elektronik	1 Lot 2 Sistem	2,000,000,000	Dinas Komunikasi, Informatika, Persandian dan Statistik

**Penetapan Rencana Kerja Pemerintah Daerah (RKPD)  
Kabupaten Sumedang  
Tahun 2022**

Kode	Urusan/ Bidang Urusan/ Program/ Kegiatan/ Sub Kegiatan	Indikator Program/ Kegiatan/ Sub Kegiatan	Target Akhir Periode RPJMD	Realisasi Capaian RKPD Tahun 2020	Prakiraan Capaian Target RKPD Tahun 2021	Capaian Kinerja dan Kerangka Pendanaan						Kelompok Sasaran	Prakiraan Maju Rencana Tahun 2023		Perangkat Daerah Penanggung Jawab
						Target 2022	Pagu Indikatif	Lokasi	Sumber Dana	Prioritas			Target	Pagu Indikatif	
										Nasional	Daerah				
2 16 03 2 10	Pengembangan dan Pengelolaan Sumber Daya Teknologi Informasi dan Komunikasi Pemerintah Daerah	Jumlah programmer yang ada di pemerintah kabupaten Sumedang	10 Orang			10 Orang	480,000,000	Kab. Sumedang, Semua Kecamatan, Semua Kelurahan	[DANA KHUSUS] - Dana Transfer Umum - Dana Alokasi Umum	Memperkuat Infrastruktur Untuk Mendukung Pengembangan Ekonomi Dan Pelayanan Dasar	Penguatan Inovasi Pelayanan Publik dan Tata Kelola Pemerintahan	Meningkatnya Penyelenggaraan Pemerintahan Berbasis Elektronik	10 Orang	691,200,000	Dinas Komunikasi, Informatika, Persandian dan Statistik
2 16 03 2 12	Monitoring, Evaluasi dan Pelaporan Pengembangan Ekosistem SPBE	Jumlah hasil evaluasi pengembangan ekosistem SPBE Jumlah hasil monitoring pengembangan ekosistem SPBE Jumlah hasil pelaporan pengembangan ekosistem SPBE	1 Dokumen 1 Dokumen 1 Dokumen			1 Dokumen 1 Dokumen 1 Dokumen	200,000,000	Kab. Sumedang, Semua Kecamatan, Semua Kelurahan	[DANA KHUSUS] - Dana Transfer Umum - Dana Alokasi Umum	Memperkuat Infrastruktur Untuk Mendukung Pengembangan Ekonomi Dan Pelayanan Dasar	Penguatan Inovasi Pelayanan Publik dan Tata Kelola Pemerintahan	Meningkatnya Penyelenggaraan Pemerintahan Berbasis Elektronik	1 Dokumen 1 Dokumen 1 Dokumen	250,000,000	Dinas Komunikasi, Informatika, Persandian dan Statistik
<b>2 20</b>	<b>URUSAN PEMERINTAHAN BIDANG STATISTIK</b>						<b>890,000,000</b>							<b>1,100,000,000</b>	
2 20 02	<b>PROGRAM PENYELENGGARAAN STATISTIK SEKTORAL</b>	Persentase Ketersediaan Data Yang Akurat Dan Berkualitas	%			95 %	<b>890,000,000</b>						95 %	<b>1,100,000,000</b>	
2 20 02 2.0 1	<b>Penyelenggaraan Statistik Sektoral di Lingkup Daerah Kabupaten/Kota</b>	Jumlah pemenuhan data pembangunan	Dok		Dok	2 Dok	<b>890,000,000</b>						2 Dok	<b>1,100,000,000</b>	
2 20 02 2.0 1 01	Koordinasi dan Sinkronisasi Pengumpulan, Pengolahan, Analisis dan Diseminasi Data Statistik Sektoral	Jumlah dokumen data statistik (PDRB dan Sumedang Dalam Angka)	2 Dokumen			2 Dokumen	200,000,000	Kab. Sumedang, Semua Kecamatan, Semua Kelurahan	[DANA KHUSUS] - Dana Transfer Umum - Dana Alokasi Umum	Memperkuat Infrastruktur Untuk Mendukung Pengembangan Ekonomi Dan Pelayanan Dasar	Penguatan Inovasi Pelayanan Publik dan Tata Kelola Pemerintahan	Meningkatnya Kualitas Data Pembangunan	2 Dokumen	250,000,000	Dinas Komunikasi, Informatika, Persandian dan Statistik
2 20 02 2.0 1 03	Membangun Metadata Statistik Sektoral	Jumlah cakupan data spasial	1 Paket			1 Paket	300,000,000	Kab. Sumedang, Semua Kecamatan, Semua Kelurahan	[DANA KHUSUS] - Dana Transfer Umum - Dana Alokasi Umum	Memperkuat Infrastruktur Untuk Mendukung Pengembangan Ekonomi Dan Pelayanan Dasar	Penguatan Inovasi Pelayanan Publik dan Tata Kelola Pemerintahan	Meningkatnya Kualitas Data Pembangunan	1 Paket	350,000,000	Dinas Komunikasi, Informatika, Persandian dan Statistik
2 20 02 2.0 1 04	Peningkatan Kapasitas Kelembagaan Statistik Sektoral	Jumlah pembinaan pengelola data statistik sektoral Kabupaten Sumedang	2 Kali			2 Kali	140,000,000	Kab. Sumedang, Semua Kecamatan, Semua Kelurahan	[DANA KHUSUS] - Dana Transfer Umum - Dana Alokasi Umum	Memperkuat Infrastruktur Untuk Mendukung Pengembangan Ekonomi Dan Pelayanan Dasar	Penguatan Inovasi Pelayanan Publik dan Tata Kelola Pemerintahan	Meningkatnya Kualitas Data Pembangunan	2 Kali	200,000,000	Dinas Komunikasi, Informatika, Persandian dan Statistik
2 20 02 2.0 1 05	Pengembangan Infrastruktur	Jumlah sistem yang dibangun dan atau dikembangkan	1 Paket			1 Paket	250,000,000	Kab. Sumedang, Semua Kecamatan, Semua Kelurahan	[DANA KHUSUS] - Dana Transfer Umum - Dana Alokasi Umum	Memperkuat Infrastruktur Untuk Mendukung Pengembangan Ekonomi Dan Pelayanan Dasar	Penguatan Inovasi Pelayanan Publik dan Tata Kelola Pemerintahan	Meningkatnya Kualitas Data Pembangunan	1 Paket	300,000,000	Dinas Komunikasi, Informatika, Persandian dan Statistik
<b>2 21</b>	<b>URUSAN PEMERINTAHAN BIDANG PERSANDIAN</b>						<b>1,831,000,000</b>							<b>1,798,400,000</b>	
2 21 02	<b>PROGRAM PENYELENGGARAAN PERSANDIAN UNTUK PENGAMANAN INFORMASI</b>	Tingkat Kematangan Keamanan Informasi (Indeks KAMI)	%			46.51 %	<b>1,831,000,000</b>						46.51 %	<b>1,798,400,000</b>	



**Penetapan Rencana Kerja Pemerintah Daerah (RKPD)  
Kabupaten Sumedang  
Tahun 2022**

Kode	Urusan/ Bidang Urusan/ Program/ Kegiatan/ Sub Kegiatan	Indikator Program/ Kegiatan/ Sub Kegiatan	Target Akhir Periode RPJMD	Realisasi Capaian RKPD Tahun 2020	Prakiraan Capaian Target RKPD Tahun 2021	Capaian Kinerja dan Kerangka Pendanaan						Kelompok Sasaran	Prakiraan Maju Rencana Tahun 2023		Perangkat Daerah Penanggung Jawab	
						Target 2022	Pagu Indikatif	Lokasi	Sumber Dana	Prioritas			Target	Pagu Indikatif		
										Nasional	Daerah					
2 21 02 2.0 1	<b>Penyelenggaraan Persandian untuk Pengamanan Informasi Pemerintah Daerah Kabupaten/Kota</b>	Score Area score area 2021= 275, score area 2022 = 300, score area 2023 = 350	Score Persen		Score Persen	300 Score 42.63 Persen	<b>1,631,000,000</b>						300 Score 42.63 Persen	<b>1,558,400,000</b>		
2 21 02 2.0 1 01	Penetapan Kebijakan Tata Kelola Keamanan Informasi dan Jaring Komunikasi Sandi Pemerintah Daerah Kabupaten/Kota	Jumlah Dokumen Tata Kelola Persandian Keamanan Informasi dan Penetapan Pola Hubungan Komunikasi Sandi	4 Dokumen			4 Dokumen	330,000,000	Kab. Sumedang, Semua Kecamatan, Semua Kelurahan	[DANA KHUSUS] - Dana Transfer Umum - Dana Alokasi Umum	Memperkuat Infrastruktur Untuk Mendukung Pengembangan Ekonomi Dan Pelayanan Dasar	Penguatan Inovasi Pelayanan Publik dan Tata Kelola Pemerintahan	Terwujudnya Tata Kelola Persandian dan Keamanan Informasi	4 Dokumen	350,000,000	Dinas Komunikasi, Informatika, Persandian dan Statistik	
2 21 02 2.0 1 02	Pelaksanaan Analisis Kebutuhan dan Pengelolaan Sumber Daya Keamanan Informasi Pemerintah Daerah Kabupaten/Kota	Jumlah dan kualitas hasil kegiatan peningkatan kompetensi SDM Pengelola Keamanan Informasi dan Pengelola Sistem Elektronik	10 Kali			10 Kali	306,000,000	Kab. Sumedang, Semua Kecamatan, Semua Kelurahan	[DANA KHUSUS] - Dana Transfer Umum - Dana Alokasi Umum	Memperkuat Infrastruktur Untuk Mendukung Pengembangan Ekonomi Dan Pelayanan Dasar	Penguatan Inovasi Pelayanan Publik dan Tata Kelola Pemerintahan	Terwujudnya Tata Kelola Persandian dan Keamanan Informasi	10 Kali	350,000,000	Dinas Komunikasi, Informatika, Persandian dan Statistik	
2 21 02 2.0 1 03	Pelaksanaan Keamanan Informasi Pemerintahan Daerah Kabupaten/Kota Berbasis Elektronik dan Non Elektronik	Indeks Keamanan Informasi (KAMI)	200 Score			200 Score	345,000,000	Kab. Sumedang, Semua Kecamatan, Semua Kelurahan	[DANA KHUSUS] - Dana Transfer Umum - Dana Alokasi Umum	Memperkuat Infrastruktur Untuk Mendukung Pengembangan Ekonomi Dan Pelayanan Dasar	Penguatan Inovasi Pelayanan Publik dan Tata Kelola Pemerintahan	Terwujudnya Tata Kelola Persandian dan Keamanan Informasi	200 Score	158,400,000	Dinas Komunikasi, Informatika, Persandian dan Statistik	
2 21 02 2.0 1 04	Penyediaan Layanan Keamanan Informasi Pemerintah Daerah Kabupaten/Kota	Persentase Pemanfaatan Layanan Keamanan Informasi	100 Persen			100 Persen	650,000,000	Kab. Sumedang, Semua Kecamatan, Semua Kelurahan	[DANA KHUSUS] - Dana Transfer Umum - Dana Alokasi Umum	Memperkuat Infrastruktur Untuk Mendukung Pengembangan Ekonomi Dan Pelayanan Dasar	Penguatan Inovasi Pelayanan Publik dan Tata Kelola Pemerintahan	Terwujudnya Tata Kelola Persandian dan Keamanan Informasi	100 Persen	700,000,000	Dinas Komunikasi, Informatika, Persandian dan Statistik	
2 21 02 2.0 2	<b>Penetapan Pola Hubungan Komunikasi Sandi Antar Perangkat Daerah Kabupaten/Kota</b>	Persentase Keterhubungan antar entitas (Perangkat Daerah/personil/sistem elektronik) pada suatu jaring komunikasi khusus yang keamanannya direkomendasikan oleh BSSN	Persen		Persen	100 Persen	<b>200,000,000</b>						100 Persen	<b>240,000,000</b>		
2 21 02 2.0 2 01	Operasionalisasi Jaring Komunikasi Sandi Pemerintah Daerah Kabupaten/Kota	Jumlah Kegiatan Jaring Komunikasi Sandi	100 Persen			100 Persen	200,000,000	Kab. Sumedang, Semua Kecamatan, Semua Kelurahan	[DANA KHUSUS] - Dana Transfer Umum - Dana Alokasi Umum	Memperkuat Infrastruktur Untuk Mendukung Pengembangan Ekonomi Dan Pelayanan Dasar	Penguatan Inovasi Pelayanan Publik dan Tata Kelola Pemerintahan	Terwujudnya Tata Kelola Persandian dan Keamanan Informasi	100 Persen	240,000,000	Dinas Komunikasi, Informatika, Persandian dan Statistik	
2	<b>URUSAN PEMERINTAHAN WAJIB YANG TIDAK BERKAITAN DENGAN PELAYANAN DASAR</b>															
2 17	<b>URUSAN PEMERINTAHAN BIDANG KOPERASI, USAHA KECIL, DAN MENENGAH</b>						<b>27,163,575,115</b>							<b>16,801,183,065</b>		
2 17 01	<b>PROGRAM PENUNJANG URUSAN PEMERINTAHAN DAERAH KABUPATEN/KOTA</b>	Persentase Kesesuaian dokumen perencanaan SKPD dengan dokumen penganggaran SKPD	%		%	100 %	<b>11,981,800,515</b>							100 %	<b>12,451,183,065</b>	

**Penetapan Rencana Kerja Pemerintah Daerah (RKPD)  
Kabupaten Sumedang  
Tahun 2022**

Kode	Urusan/ Bidang Urusan/ Program/ Kegiatan/ Sub Kegiatan	Indikator Program/ Kegiatan/ Sub Kegiatan	Target Akhir Periode RPJMD	Realisasi Capaian RKPD Tahun 2020	Prakiraan Capaian Target RKPD Tahun 2021	Capaian Kinerja dan Kerangka Pendanaan						Kelompok Sasaran	Prakiraan Maju Rencana Tahun 2023		Perangkat Daerah Penanggung Jawab
						Target 2022	Pagu Indikatif	Lokasi	Sumber Dana	Prioritas			Target	Pagu Indikatif	
										Nasional	Daerah				
2 17 01 2.0 1	<b>Perencanaan, Penganggaran, dan Evaluasi Kinerja Perangkat Daerah</b>	Dokumen Perencanaan Perangkat Daerah	dokumen		dokumen	3 dokumen	<b>154,910,850</b>						3 dokumen	<b>182,420,000</b>	
2 17 01 2.0 1 01	Penyusunan Dokumen Perencanaan Perangkat Daerah	Jumlah Dokumen Perencanaan Perangkat Daerah	3 dokumen			3 dokumen	41,320,000	Kab. Sumedang, Sumedang Utara, Kotakaler	[DANA KHUSUS] - PENDAPATAN ASLI DAERAH	Memperkuat Infrastruktur Untuk Mendukung Pengembangan Ekonomi Dan Pelayanan Dasar	Penguatan Inovasi Pelayanan Publik dan Tata Kelola Pemerintahan	Aparatur pemerintah	3 dokumen	50,000,000	Dinas Koperasi, Usaha Kecil, Menengah, Perdagangan dan Perindustrian
2 17 01 2.0 1 02	Koordinasi dan Penyusunan Dokumen RKA-SKPD	Jumlah Dokumen Perubahan RKA-SKPD Jumlah Dokumen RKA- SKPD	1 dokumen 1 dokumen			1 dokumen 1 dokumen	21,760,000	Kab. Sumedang, Sumedang Utara, Kotakaler	[DANA KHUSUS] - PENDAPATAN ASLI DAERAH	Memperkuat Infrastruktur Untuk Mendukung Pengembangan Ekonomi Dan Pelayanan Dasar	Penguatan Inovasi Pelayanan Publik dan Tata Kelola Pemerintahan	Aparatur pemerintah	1 dokumen 1 dokumen	15,880,000	Dinas Koperasi, Usaha Kecil, Menengah, Perdagangan dan Perindustrian
2 17 01 2.0 1 04	Koordinasi dan Penyusunan DPA- SKPD	Jumlah Dokumen DPA- SKPD Jumlah Dokumen Perubahan DPA-SKPD	1 dokumen 1 dokumen			1 dokumen 1 dokumen	23,080,000	Kab. Sumedang, Sumedang Utara, Kotakaler	[DANA KHUSUS] - PENDAPATAN ASLI DAERAH	Memperkuat Infrastruktur Untuk Mendukung Pengembangan Ekonomi Dan Pelayanan Dasar	Penguatan Inovasi Pelayanan Publik dan Tata Kelola Pemerintahan	Aparatur pemerintah	1 dokumen 1 dokumen	16,540,000	Dinas Koperasi, Usaha Kecil, Menengah, Perdagangan dan Perindustrian
2 17 01 2.0 1 06	Koordinasi dan Penyusunan Laporan Capaian Kinerja dan Ikhtisar Realisasi Kinerja SKPD	Jumlah Laporan Capaian Kinerja dan Ikhtisar Realisasi Kinerja SKPD	13 dokumen			13 dokumen	68,750,850	Kab. Sumedang, Sumedang Utara, Kotakaler	[DANA KHUSUS] - PENDAPATAN ASLI DAERAH	Memperkuat Infrastruktur Untuk Mendukung Pengembangan Ekonomi Dan Pelayanan Dasar	Penguatan Inovasi Pelayanan Publik dan Tata Kelola Pemerintahan	Aparatur pemerintah	13 dokumen	100,000,000	Dinas Koperasi, Usaha Kecil, Menengah, Perdagangan dan Perindustrian
2 17 01 2.0 2	<b>Administrasi Keuangan Perangkat Daerah</b>	dokumen keuangan	persen		persen	100 persen	<b>8,951,489,515</b>						100 persen	<b>8,957,323,515</b>	
2 17 01 2.0 2 01	Penyediaan Gaji dan Tunjangan ASN	Jumlah laporan Penyediaan Gaji dan Tunjangan ASN	14 laporan			14 laporan	8,927,323,515	Kab. Sumedang, Sumedang Utara, Kotakaler	[DANA KHUSUS] - PENDAPATAN ASLI DAERAH	Memperkuat Infrastruktur Untuk Mendukung Pengembangan Ekonomi Dan Pelayanan Dasar	Penguatan Inovasi Pelayanan Publik dan Tata Kelola Pemerintahan	Aparatur pemerintah	14 laporan	8,927,323,515	Dinas Koperasi, Usaha Kecil, Menengah, Perdagangan dan Perindustrian
2 17 01 2.0 2 07	Koordinasi dan Penyusunan Laporan Keuangan Bulanan/Triwulanan/ Semesteran SKPD	Jumlah Laporan Keuangan Bulanan/Triwulanan/ Semesteran/Akhir Tahun SKPD	12 laporan			12 laporan	24,166,000	Kab. Sumedang, Sumedang Utara, Kotakaler	[DANA KHUSUS] - PENDAPATAN ASLI DAERAH	Memperkuat Infrastruktur Untuk Mendukung Pengembangan Ekonomi Dan Pelayanan Dasar	Penguatan Inovasi Pelayanan Publik dan Tata Kelola Pemerintahan	Aparatur pemerintah	12 laporan	30,000,000	Dinas Koperasi, Usaha Kecil, Menengah, Perdagangan dan Perindustrian
2 17 01 2.0 3	<b>Administrasi Barang Milik Daerah pada Perangkat Daerah</b>	Asuransi bangunan pasar	persen		persen	100 persen	<b>60,000,000</b>						100 persen	<b>100,000,000</b>	
2 17 01 2.0 3 02	Pengamanan Barang Milik Daerah SKPD	Jumlah Laporan Pengamanan Pengamanan Barang Milik Daerah	7 laporan			7 laporan	60,000,000	Kab. Sumedang, Sumedang Utara, Kotakaler	[DANA KHUSUS] - PENDAPATAN ASLI DAERAH	Memperkuat Infrastruktur Untuk Mendukung Pengembangan Ekonomi Dan Pelayanan Dasar	Penguatan Inovasi Pelayanan Publik dan Tata Kelola Pemerintahan	Barang Milik Daerah	7 laporan	100,000,000	Dinas Koperasi, Usaha Kecil, Menengah, Perdagangan dan Perindustrian

**Penetapan Rencana Kerja Pemerintah Daerah (RKPD)  
Kabupaten Sumedang  
Tahun 2022**

Kode	Urusan/ Bidang Urusan/ Program/ Kegiatan/ Sub Kegiatan	Indikator Program/ Kegiatan/ Sub Kegiatan	Target Akhir Periode RPJMD	Realisasi Capaian RKPD Tahun 2020	Prakiraan Capaian Target RKPD Tahun 2021	Capaian Kinerja dan Kerangka Pendanaan					Kelompok Sasaran	Prakiraan Maju Rencana Tahun 2023		Perangkat Daerah Penanggung Jawab	
						Target 2022	Pagu Indikatif	Lokasi	Sumber Dana	Prioritas		Target	Pagu Indikatif		
										Nasional					Daerah
2 17 01 2.0 5	<b>Administrasi Kepegawaian Perangkat Daerah</b>	Dokumen kepegawaian SKPD	persen		persen	100 persen	<b>134,205,000</b>						100 persen	<b>45,000,000</b>	
2 17 01 2.0 5 03	Pendataan dan Pengolahan Administrasi Kepegawaian	Jumlah Laporan Administrasi Kepegawaian	12 laporan			12 laporan	19,205,000	Kab. Sumedang, Sumedang Utara, Kotakaler	[DANA KHUSUS] - PENDAPATAN ASLI DAERAH	Meningkatkan Sumber Daya Manusia Yang Berkualitas Dan Berdaya Saing	Penguatan Inovasi Pelayanan Publik dan Tata Kelola Pemerintahan	aparatur pemerintah	12 laporan	25,000,000	Dinas Koperasi, Usaha Kecil, Menengah, Perdagangan dan Perindustrian
2 17 01 2.0 5 11	Bimbingan Teknis Implementasi Peraturan Perundang- Undangan	Jumlah Aparatur yang Mengikuti Bimbingan Teknis Implementasi Peraturan Perundang- Undangan	216 orang			216 orang	115,000,000	Kab. Sumedang, Sumedang Utara, Kotakaler	[DANA KHUSUS] - PENDAPATAN ASLI DAERAH	Meningkatkan Sumber Daya Manusia Yang Berkualitas Dan Berdaya Saing	Penguatan Inovasi Pelayanan Publik dan Tata Kelola Pemerintahan	aparatur pemerintah	216 orang	20,000,000	Dinas Koperasi, Usaha Kecil, Menengah, Perdagangan dan Perindustrian
2 17 01 2.0 6	<b>Administrasi Umum Perangkat Daerah</b>	Administrasi Umum Perangkat Daerah	persen		persen	100 persen	<b>923,392,150</b>						100 persen	<b>1,013,779,550</b>	
2 17 01 2.0 6 02	Penyediaan Peralatan dan Perlengkapan Kantor	Jumlah Laporan Penyediaan Peralatan dan Perlengkapan Kantor	5 laporan			5 laporan	218,073,600	Kab. Sumedang, Sumedang Utara, Kotakaler	[DANA KHUSUS] - PENDAPATAN ASLI DAERAH	Memperkuat Infrastruktur Untuk Mendukung Pengembangan Ekonomi Dan Pelayanan Dasar	Penguatan Inovasi Pelayanan Publik dan Tata Kelola Pemerintahan	Aparatur pemerintah	5 laporan	218,073,600	Dinas Koperasi, Usaha Kecil, Menengah, Perdagangan dan Perindustrian
2 17 01 2.0 6 04	Penyediaan Bahan Logistik Kantor	Jumlah Laporan Penyediaan Bahan Logistik Kantor	5 laporan			5 laporan	111,986,000	Kab. Sumedang, Sumedang Utara, Kotakaler	[DANA KHUSUS] - PENDAPATAN ASLI DAERAH	Memperkuat Infrastruktur Untuk Mendukung Pengembangan Ekonomi Dan Pelayanan Dasar	Penguatan Inovasi Pelayanan Publik dan Tata Kelola Pemerintahan	Aparatur pemerintah	5 laporan	150,000,000	Dinas Koperasi, Usaha Kecil, Menengah, Perdagangan dan Perindustrian
2 17 01 2.0 6 05	Penyediaan Barang Cetakan dan Penggandaan	Jumlah Laporan Penyediaan Barang Cetakan dan Penggandaan	6 laporan			6 laporan	250,705,950	Kab. Sumedang, Sumedang Utara, Kotakaler	[DANA KHUSUS] - PENDAPATAN ASLI DAERAH	Memperkuat Infrastruktur Untuk Mendukung Pengembangan Ekonomi Dan Pelayanan Dasar	Penguatan Inovasi Pelayanan Publik dan Tata Kelola Pemerintahan	Aparatur pemerintah	6 laporan	250,705,950	Dinas Koperasi, Usaha Kecil, Menengah, Perdagangan dan Perindustrian
2 17 01 2.0 6 06	Penyediaan Bahan Bacaan dan Peraturan Perundang-undangan	Jumlah Laporan Penyediaan Bahan Bacaan dan Peraturan Perundang-undangan Jumlah Laporan Penyediaan Bahan Bacaan dan Peraturan Perundang- undangan	12 laporan			12 laporan	19,410,600	Kab. Sumedang, Sumedang Utara, Kotakaler	[DANA KHUSUS] - PENDAPATAN ASLI DAERAH	Memperkuat Infrastruktur Untuk Mendukung Pengembangan Ekonomi Dan Pelayanan Dasar	Penguatan Inovasi Pelayanan Publik dan Tata Kelola Pemerintahan	Aparatur pemerintah	12 laporan	20,000,000	Dinas Koperasi, Usaha Kecil, Menengah, Perdagangan dan Perindustrian
2 17 01 2.0 6 09	Penyelenggaraan Rapat Koordinasi dan Konsultasi SKPD	Jumlah Laporan Penyelenggaraan Rapat Koordinasi dan Konsultasi SKPD	12 laporan			12 laporan	148,216,000	Semua Kabupaten/K ota, Semua Kecamatan, Semua Kelurahan	[DANA KHUSUS] - PENDAPATAN ASLI DAERAH	Memperkuat Infrastruktur Untuk Mendukung Pengembangan Ekonomi Dan Pelayanan Dasar	Penguatan Inovasi Pelayanan Publik dan Tata Kelola Pemerintahan	Aparatur pemerintah	12 laporan	200,000,000	Dinas Koperasi, Usaha Kecil, Menengah, Perdagangan dan Perindustrian
2 17 01 2.0 6 11	Dukungan Pelaksanaan Sistem Pemerintahan Berbasis Elektronik pada SKPD	Jumlah Laporan Dukungan Pelaksanaan Sistem Pemerintahan Berbasis Elektronik pada SKPD	1 laporan			1 laporan	175,000,000	Kab. Sumedang, Sumedang Utara, Kotakaler	[DANA KHUSUS] - PENDAPATAN ASLI DAERAH	Memperkuat Infrastruktur Untuk Mendukung Pengembangan Ekonomi Dan Pelayanan Dasar	Penguatan Inovasi Pelayanan Publik dan Tata Kelola Pemerintahan	Aparatur pemerintah	1 laporan	175,000,000	Dinas Koperasi, Usaha Kecil, Menengah, Perdagangan dan Perindustrian

**Penetapan Rencana Kerja Pemerintah Daerah (RKPD)  
Kabupaten Sumedang  
Tahun 2022**

Kode	Urusan/ Bidang Urusan/ Program/ Kegiatan/ Sub Kegiatan	Indikator Program/ Kegiatan/ Sub Kegiatan	Target Akhir Periode RPJMD	Realisasi Capaian RKPD Tahun 2020	Prakiraan Capaian Target RKPD Tahun 2021	Capaian Kinerja dan Kerangka Pendanaan						Kelompok Sasaran	Prakiraan Maju Rencana Tahun 2023		Perangkat Daerah Penanggung Jawab
						Target 2022	Pagu Indikatif	Lokasi	Sumber Dana	Prioritas			Target	Pagu Indikatif	
										Nasional	Daerah				
2 17 01 2.0 7	<b>Pengadaan Barang Milik Daerah Penunjang Urusan Pemerintah Daerah</b>	Barang milik perangkat daerah	unit		unit	5 unit	<b>122,693,000</b>						5 unit	<b>200,000,000</b>	
2 17 01 2.0 7 06	Pengadaan Peralatan dan Mesin Lainnya	Jumlah Peralatan dan Mesin Lainnya	12 unit			12 unit	122,693,000	Kab. Sumedang, Sumedang Utara, Kotakaler	[DANA KHUSUS] - PENDAPATAN ASLI DAERAH	Memperkuat Infrastruktur Untuk Mendukung Pengembangan Ekonomi Dan Pelayanan Dasar	Penguatan Inovasi Pelayanan Publik dan Tata Kelola Pemerintahan	Aparatur pemerintah	12 unit	200,000,000	Dinas Koperasi, Usaha Kecil, Menengah, Perdagangan dan Perindustrian
2 17 01 2.0 8	<b>Penyediaan Jasa Penunjang Urusan Pemerintahan Daerah</b>	Jasa penunjang urusan perangkat daerah	bulan		bulan	12 bulan	<b>1,053,060,000</b>						12 bulan	<b>1,199,660,000</b>	
2 17 01 2.0 8 02	Penyediaan Jasa Komunikasi, Sumber Daya Air dan Listrik	Jumlah Laporan Penyediaan Jasa Komunikasi, Sumber Daya Air, dan Listrik	12 laporan			12 laporan	103,400,000	Kab. Sumedang, Sumedang Utara, Kotakaler	[DANA KHUSUS] - PENDAPATAN ASLI DAERAH	Memperkuat Infrastruktur Untuk Mendukung Pengembangan Ekonomi Dan Pelayanan Dasar	Penguatan Inovasi Pelayanan Publik dan Tata Kelola Pemerintahan	Aparatur Perangkat Daerah	12 laporan	200,000,000	Dinas Koperasi, Usaha Kecil, Menengah, Perdagangan dan Perindustrian
2 17 01 2.0 8 04	Penyediaan Jasa Pelayanan Umum Kantor	Jumlah Laporan Penyediaan Jasa Pelayanan Umum Kantor	12 laporan			12 laporan	949,660,000	Kab. Sumedang, Sumedang Utara, Kotakaler	[DANA KHUSUS] - PENDAPATAN ASLI DAERAH	Memperkuat Infrastruktur Untuk Mendukung Pengembangan Ekonomi Dan Pelayanan Dasar	Penguatan Inovasi Pelayanan Publik dan Tata Kelola Pemerintahan	Aparatur Perangkat Daerah	12 laporan	999,660,000	Dinas Koperasi, Usaha Kecil, Menengah, Perdagangan dan Perindustrian
2 17 01 2.0 9	<b>Pemeliharaan Barang Milik Daerah Penunjang Urusan Pemerintahan Daerah</b>	Pemeliharaan Barang Milik Daerah	bulan		bulan	12 bulan	<b>582,050,000</b>						12 bulan	<b>753,000,000</b>	
2 17 01 2.0 9 02	Penyediaan Jasa Pemeliharaan, Biaya Pemeliharaan, Pajak, dan Perizinan Kendaraan Dinas Operasional atau Lapangan	Jumlah Laporan Penyediaan Jasa Pemeliharaan, Biaya Pemeliharaan, Pajak, dan Perizinan Kendaraan Dinas Operasional atau Lapangan	12 laporan			12 laporan	223,710,000	Kab. Sumedang, Sumedang Utara, Kotakaler	[DANA KHUSUS] - PENDAPATAN ASLI DAERAH	Memperkuat Infrastruktur Untuk Mendukung Pengembangan Ekonomi Dan Pelayanan Dasar	Penguatan Inovasi Pelayanan Publik dan Tata Kelola Pemerintahan	Barang milik daerah	12 laporan	250,000,000	Dinas Koperasi, Usaha Kecil, Menengah, Perdagangan dan Perindustrian
2 17 01 2.0 9 04	Penyediaan Jasa Pemeliharaan, Biaya Pemeliharaan dan Perizinan Alat Angkutan Darat Tak Bermotor	Jumlah Laporan Penyediaan Jasa Pemeliharaan, Biaya Pemeliharaan dan Perizinan Alat Angkutan Darat Tak Bermotor	10 laporan			10 laporan	12,000,000	Kab. Sumedang, Sumedang Utara, Kotakaler	[DANA KHUSUS] - PENDAPATAN ASLI DAERAH	Memperkuat Infrastruktur Untuk Mendukung Pengembangan Ekonomi Dan Pelayanan Dasar	Penguatan Inovasi Pelayanan Publik dan Tata Kelola Pemerintahan	Barang milik daerah	10 laporan	24,000,000	Dinas Koperasi, Usaha Kecil, Menengah, Perdagangan dan Perindustrian
2 17 01 2.0 9 06	Pemeliharaan Peralatan dan Mesin Lainnya	Jumlah Laporan Pemeliharaan Peralatan dan Mesin Lainnya	5 laporan			5 laporan	35,340,000	Kab. Sumedang, Sumedang Utara, Kotakaler	[DANA KHUSUS] - PENDAPATAN ASLI DAERAH	Memperkuat Infrastruktur Untuk Mendukung Pengembangan Ekonomi Dan Pelayanan Dasar	Penguatan Inovasi Pelayanan Publik dan Tata Kelola Pemerintahan	Barang milik daerah	5 laporan	59,000,000	Dinas Koperasi, Usaha Kecil, Menengah, Perdagangan dan Perindustrian

**Penetapan Rencana Kerja Pemerintah Daerah (RKPD)  
Kabupaten Sumedang  
Tahun 2022**

Kode	Urusan/ Bidang Urusan/ Program/ Kegiatan/ Sub Kegiatan	Indikator Program/ Kegiatan/ Sub Kegiatan	Target Akhir Periode RPJMD	Realisasi Capaian RKPD Tahun 2020	Prakiraan Capaian Target RKPD Tahun 2021	Capaian Kinerja dan Kerangka Pendanaan						Kelompok Sasaran	Prakiraan Maju Rencana Tahun 2023		Perangkat Daerah Penanggung Jawab
						Target 2022	Pagu Indikatif	Lokasi	Sumber Dana	Prioritas			Target	Pagu Indikatif	
										Nasional	Daerah				
2.17.01.2.09.09	Pemeliharaan/Rehabilitasi Gedung Kantor dan Bangunan Lainnya	Jumlah Laporan Pemeliharaan/Rehabilitasi Gedung Kantor dan Bangunan Lainnya	3 laporan			3 laporan	211,000,000	Kab. Sumedang, Sumedang Utara, Kotakaler	[DANA KHUSUS] - PENDAPATAN ASLI DAERAH	Memperkuat Infrastruktur Untuk Mendukung Pengembangan Ekonomi Dan Pelayanan Dasar	Penguatan Inovasi Pelayanan Publik dan Tata Kelola Pemerintahan	Barang milik daerah	3 laporan	300,000,000	Dinas Koperasi, Usaha Kecil, Menengah, Perdagangan dan Perindustrian
2.17.01.2.09.10	Pemeliharaan/Rehabilitasi Sarana dan Prasarana Gedung Kantor atau Bangunan Lainnya	Jumlah Laporan Pemeliharaan/Rehabilitasi Sarana dan Prasarana Gedung Kantor atau Bangunan Lainnya	4 laporan			4 laporan	100,000,000	Kab. Sumedang, Semua Kecamatan, Semua Kelurahan	[DANA KHUSUS] - PENDAPATAN ASLI DAERAH	Memperkuat Infrastruktur Untuk Mendukung Pengembangan Ekonomi Dan Pelayanan Dasar	Penguatan Inovasi Pelayanan Publik dan Tata Kelola Pemerintahan	Barang milik daerah	4 laporan	120,000,000	Dinas Koperasi, Usaha Kecil, Menengah, Perdagangan dan Perindustrian
2.17.04	<b>PROGRAM PENILAIAN KESEHATAN KSP/USP KOPERASI</b>	Persentase jumlah koperasi yang mendapatkan penilaian kesehatan	Persentase		Persentase	40 Persentase	<b>130,000,000</b>						40 Persentase	<b>150,000,000</b>	
2.17.04.2.01	<b>Penilaian Kesehatan Koperasi Simpan Pinjam/Unit Simpan Pinjam Koperasi yang Wilayah Keanggotaannya dalam 1 (satu) Daerah Kabupaten/Kota</b>	Koperasi yang mendapat penilaian kesehatan	persen		persen	51 persen	<b>130,000,000</b>						51 persen	<b>150,000,000</b>	
2.17.04.2.01.01	Pelaksanaan Penilaian Kesehatan KSP/USP Koperasi Kewenangan Kabupaten/Kota	jumlah KSP/USP yang sehat	50 Koperasai			50 Koperasai	100,000,000	Kab. Sumedang, Semua Kecamatan, Semua Kelurahan	[DANA KHUSUS] - Dana Transfer Umum - Dana Bagi Hasil	Memperkuat Ketahanan Ekonomi Untuk Pertumbuhan Yang Berkualitas dan Berkeadilan		Koperasi KSP/USP	50 Koperasai	100,000,000	Dinas Koperasi, Usaha Kecil, Menengah, Perdagangan dan Perindustrian
2.17.04.2.01.02	Penghargaan Kesehatan KSP/USP Koperasi Kewenangan Kabupaten/Kota	jumlah KSP/USP yang mendapat penghargaan kesehatan	5 Koperasai			5 Koperasai	30,000,000	Kab. Sumedang, Semua Kecamatan, Semua Kelurahan	[DANA KHUSUS] - Dana Transfer Umum - Dana Bagi Hasil	Memperkuat Ketahanan Ekonomi Untuk Pertumbuhan Yang Berkualitas dan Berkeadilan		Koperasi KSP/USP	5 Koperasai	50,000,000	Dinas Koperasi, Usaha Kecil, Menengah, Perdagangan dan Perindustrian
2.17.05	<b>PROGRAM PENDIDIKAN DAN LATIHAN PERKOPERASIAN</b>	jumlah koperasi yang mendapat pendidikan dan pelatihan perkoperasian	koperasi		koperasi	30 koperasi	<b>200,000,000</b>						30 koperasi	<b>250,000,000</b>	
2.17.05.2.01	<b>Pendidikan dan Latihan Perkoperasian Bagi Koperasi yang Wilayah Keanggotaan dalam Daerah Kabupaten/Kota</b>	Koperasi yang mendapat pendidikan dan pelatihan perkoperasian	koperasi		koperasi	75 koperasi	<b>200,000,000</b>						75 koperasi	<b>250,000,000</b>	
2.17.05.2.01.01	Peningkatan Pemahaman dan Pengetahuan Perkoperasian serta Kapasitas dan Kompetensi SDM Koperasi	jumlah koperasi yang meningkat SDMnya	75 Koperasai			75 Koperasai	200,000,000	Kab. Sumedang, Semua Kecamatan, Semua Kelurahan	[DANA KHUSUS] - Dana Transfer Umum - Dana Bagi Hasil	Memperkuat Ketahanan Ekonomi Untuk Pertumbuhan Yang Berkualitas dan Berkeadilan	Akselerasi Pemulihan Ekonomi	Koperasi	75 Koperasai	250,000,000	Dinas Koperasi, Usaha Kecil, Menengah, Perdagangan dan Perindustrian

**Penetapan Rencana Kerja Pemerintah Daerah (RKPD)  
Kabupaten Sumedang  
Tahun 2022**

Kode	Urusan/ Bidang Urusan/ Program/ Kegiatan/ Sub Kegiatan	Indikator Program/ Kegiatan/ Sub Kegiatan	Target Akhir Periode RPJMD	Realisasi Capaian RKPD Tahun 2020	Prakiraan Capaian Target RKPD Tahun 2021	Capaian Kinerja dan Kerangka Pendanaan					Kelompok Sasaran	Prakiraan Maju Rencana Tahun 2023		Perangkat Daerah Penanggung Jawab	
						Target 2022	Pagu Indikatif	Lokasi	Sumber Dana	Prioritas		Target	Pagu Indikatif		
										Nasional					Daerah
2 17 06	<b>PROGRAM PEMBERDAYAAN DAN PERLINDUNGAN KOPERASI</b>	persentase koperasi yang diberdayakan dan mendapat perlindungan pemerintah	Persentase		Persentase	10 Persentase	<b>353,258,200</b>					10 Persentase	<b>400,000,000</b>		
2 17 06	<b>Pemberdayaan dan Perlindungan Koperasi yang Keanggotaannya dalam Daerah Kabupaten/Kota</b>	Jumlah Koperasi yang diberdayakan	Koperasi		Koperasi	32 Koperasi	<b>353,258,200</b>					32 Koperasi	<b>400,000,000</b>		
2 17 06	Pemberdayaan Peningkatan Produktivitas, Nilai Tambah, Akses Pasar, Akses Pembiayaan, Penguatan Kelembagaan, Penataan Manajemen, Standarisasi, dan Restrukturisasi Usaha Koperasi Kewenangan Kabupaten/Kota	Jumlah Koperasi Aktif Jumlah Koperasi yang diberdayakan Jumlah Koperasi yang di Restrukturisasi	5 Koperasi 25 Koperasai 2 Koperasi			5 Koperasi 25 Koperasai 2 Koperasi	353,258,200	Kab. Sumedang, Semua Kecamatan, Semua Kelurahan	[DANA KHUSUS] - Dana Transfer Umum - Dana Bagi Hasil	Memperkuat Ketahanan Ekonomi Untuk Pertumbuhan Yang Berkualitas dan Berkeadilan	Akselerasi Pemulihan Ekonomi	Koperasi	5 Koperasi 25 Koperasai 2 Koperasi	400,000,000	Dinas Koperasi, Usaha Kecil, Menengah, Perdagangan dan Perindustrian
2 17 07	<b>PROGRAM PEMBERDAYAAN USAHA MENENGAH, USAHA KECIL, DAN USAHA MIKRO (UMKM)</b>	Persentase UMKM yang diberdayakan	Persentase		Persentase	20 Persentase	<b>1,500,000,000</b>					20 Persentase	<b>2,850,000,000</b>		
2 17 07	<b>Pemberdayaan Usaha Mikro yang Dilakukan melalui Pendataan, Kemitraan, Kemudahan Perizinan, Penguatan Kelembagaan dan Koordinasi dengan Para Pemangku Kepentingan</b>	Jumlah UMKM yang diberdayakan	UMKM		UMKM	100 UMKM	<b>1,500,000,000</b>					100 UMKM	<b>2,850,000,000</b>		
2 17 07	Pendataan Potensi dan Pengembangan Usaha Mikro	Jumlah Data Potensi UMKM Jumlah UMKM yang dikembangkan	1 paket 100 UMKM			1 paket 100 UMKM	400,000,000	Kab. Sumedang, Semua Kecamatan, Semua Kelurahan	[DANA KHUSUS] - Dana Transfer Umum - Dana Bagi Hasil	Memperkuat Ketahanan Ekonomi Untuk Pertumbuhan Yang Berkualitas dan Berkeadilan		UMKM	1 paket 100 UMKM	1,800,000,000	Dinas Koperasi, Usaha Kecil, Menengah, Perdagangan dan Perindustrian
2 17 07	Pemberdayaan melalui Kemitraan Usaha Mikro	Jumlah UMKM yang bermitra dengan lembaga lain	50 UMKM			50 UMKM	450,000,000	Kab. Sumedang, Semua Kecamatan, Semua Kelurahan	[DANA KHUSUS] - Dana Transfer Umum - Dana Bagi Hasil	Memperkuat Ketahanan Ekonomi Untuk Pertumbuhan Yang Berkualitas dan Berkeadilan		UMKM	50 UMKM	400,000,000	Dinas Koperasi, Usaha Kecil, Menengah, Perdagangan dan Perindustrian
2 17 07	Pemberdayaan Kelembagaan Potensi dan Pengembangan Usaha Mikro	Jumlah Lembaga UMKM yang diberdayakan dan dikembangkan	10 UMKM			10 UMKM	450,000,000	Semua Kabupaten/Kota, Semua Kecamatan, Semua Kelurahan	[DANA KHUSUS] - Dana Transfer Umum - Dana Bagi Hasil	Memperkuat Ketahanan Ekonomi Untuk Pertumbuhan Yang Berkualitas dan Berkeadilan		UMKM	10 UMKM	500,000,000	Dinas Koperasi, Usaha Kecil, Menengah, Perdagangan dan Perindustrian

**Penetapan Rencana Kerja Pemerintah Daerah (RKPD)  
Kabupaten Sumedang  
Tahun 2022**

Kode	Urusan/ Bidang Urusan/ Program/ Kegiatan/ Sub Kegiatan	Indikator Program/ Kegiatan/ Sub Kegiatan	Target Akhir Periode RPJMD	Realisasi Capaian RKPD Tahun 2020	Prakiraan Capaian Target RKPD Tahun 2021	Capaian Kinerja dan Kerangka Pendanaan						Kelompok Sasaran	Prakiraan Maju Rencana Tahun 2023		Perangkat Daerah Penanggung Jawab
						Target 2022	Pagu Indikatif	Lokasi	Sumber Dana	Prioritas			Target	Pagu Indikatif	
										Nasional	Daerah				
2 17 07 2.0 05	Koordinasi dan Sinkronisasi dengan Para Pemangku Kepentingan dalam Pemberdayaan Usaha Mikro	Jumlah Koordinasi	10 UMKM			10 UMKM	200,000,000	Semua Kabupaten/Kota, Semua Kecamatan, Semua Kelurahan	[DANA KHUSUS] - Dana Transfer Umum - Dana Bagi Hasil	Memperkuat Ketahanan Ekonomi Untuk Pertumbuhan Yang Berkualitas dan Berkeadilan		UMKM	10 UMKM	150,000,000	Dinas Koperasi, Usaha Kecil, Menengah, Perdagangan dan Perindustrian
2 17 08	<b>PROGRAM PENGEMBANGAN UMKM</b>	persentase UMKM yang di kembangkan	Persentase		Persentase	20 Persentase	<b>12,998,516,400</b>						20 Persentase	<b>700,000,000</b>	
2 17 08 2.0 1	<b>Pengembangan Usaha Mikro dengan Orientasi Peningkatan Skala Usaha Menjadi Usaha Kecil</b>	usaha mikro yang di tingkatkan	UMKM		UMKM	20 UMKM	<b>12,998,516,400</b>						20 UMKM	<b>700,000,000</b>	
2 17 08 2.0 1 01	Fasilitasi Usaha Mikro Menjadi Usaha Kecil dalam Pengembangan Produksi dan Pengolahan, Pemasaran, SDM, serta Desain dan Teknologi	Jumlah sarana dan prasarana Produksi UMKM Jumlah SDM yang dilatih	20 UMKM 50 UMKM			20 UMKM 50 UMKM	12,998,516,400	Semua Kabupaten/Kota, Semua Kecamatan, Semua Kelurahan	[DANA KHUSUS] - Dana Transfer Umum - Dana Bagi Hasil [DANA KHUSUS] - Bantuan Keuangan Khusus dari Pemerintah Daerah Provinsi	Memperkuat Ketahanan Ekonomi Untuk Pertumbuhan Yang Berkualitas dan Berkeadilan		UMKM	20 UMKM 50 UMKM	700,000,000	Dinas Koperasi, Usaha Kecil, Menengah, Perdagangan dan Perindustrian
3	<b>URUSAN PEMERINTAHAN PILIHAN</b>														
3 30	<b>URUSAN PEMERINTAHAN BIDANG PERDAGANGAN</b>						<b>85,423,258,200</b>							<b>56,950,000,000</b>	
3 30 02	<b>PROGRAM PERIZINAN DAN PENDAFTARAN PERUSAHAAN</b>	cakupan perizinan perdagangan	Persentase		Persentase	20 Persentase	<b>187,000,000</b>						20 Persentase	<b>1,000,000,000</b>	
3 30 02 2.0 1	<b>Penerbitan Izin Pengelolaan Pasar Rakyat, Pusat Perbelanjaan, dan Izin Usaha Toko Swalayan</b>	Ijin Pengelolaan Pasar Rakyat, Pusat Perbelanjaan, Izin usaha toko swalayan	dokumen		dokumen	0 dokumen	<b>0</b>						0 dokumen	<b>100,000,000</b>	
3 30 02 2.0 1 01	Fasilitasi Pemenuhan Komitmen Perolehan Perizinan Pasar Rakyat, Pusat Perbelanjaan, dan Toko Swalayan melalui Sistem Pelayanan Perizinan Berusaha Terintegrasi Secara Elektronik	jumlah sistem pelayanan perijinan elektronik yang terintegrasi	0 dokumen			0 dokumen		Kab. Sumedang, Semua Kecamatan, Semua Kelurahan	[DANA KHUSUS] - Dana Transfer Umum - Dana Bagi Hasil	Memperkuat Ketahanan Ekonomi Untuk Pertumbuhan Yang Berkualitas dan Berkeadilan	Akselerasi Pemulihan Ekonomi	Pelaku usaha Perdagangan	0 dokumen	100,000,000	Dinas Koperasi, Usaha Kecil, Menengah, Perdagangan dan Perindustrian
3 30 02 2.0 2	<b>Penerbitan Tanda Daftar Gudang</b>	Tanda Daftar Gudang	dokumen		dokumen	5 dokumen	<b>12,000,000</b>						5 dokumen	<b>100,000,000</b>	
3 30 02 2.0 2 01	Fasilitasi Penerbitan Tanda Daftar Gudang	jumlah tanda daftar gudang	5 dokumen			5 dokumen	12,000,000	Kab. Sumedang, Semua Kecamatan, Semua Kelurahan	[DANA KHUSUS] - Dana Transfer Umum - Dana Bagi Hasil	Memperkuat Ketahanan Ekonomi Untuk Pertumbuhan Yang Berkualitas dan Berkeadilan	Akselerasi Pemulihan Ekonomi	Pelaku Usaha Perdagangan	5 dokumen	100,000,000	Dinas Koperasi, Usaha Kecil, Menengah, Perdagangan dan Perindustrian

**Penetapan Rencana Kerja Pemerintah Daerah (RKPD)  
Kabupaten Sumedang  
Tahun 2022**

Kode	Urusan/ Bidang Urusan/ Program/ Kegiatan/ Sub Kegiatan	Indikator Program/ Kegiatan/ Sub Kegiatan	Target Akhir Periode RPJMD	Realisasi Capaian RKPD Tahun 2020	Prakiraan Capaian Target RKPD Tahun 2021	Capaian Kinerja dan Kerangka Pendanaan						Kelompok Sasaran	Prakiraan Maju Rencana Tahun 2023		Perangkat Daerah Penanggung Jawab
						Target 2022	Pagu Indikatif	Lokasi	Sumber Dana	Prioritas			Target	Pagu Indikatif	
										Nasional	Daerah				
3 30 02 2.0 3	<b>Penerbitan Surat Tanda Pendaftaran Waralaba (STPW) untuk Penerima Waralaba dari Waralaba Dalam Negeri</b>	Surat Tanda Pendaftaran Waralaba STPW untuk penerima waralaba dalam negeri	dokumen		dokumen	3 dokumen	30,000,000						3 dokumen	200,000,000	
3 30 02 2.0 3 01	Fasilitasi Perizinan Surat Tanda Pendaftaran dan/atau Lanjutan Waralaba (STPW) Dalam Negeri Terintegrasi secara Elektronik	jumlah Tanda Pendaftaran dan/atau Lanjutan Waralaba (STPW) Dalam Negeri Terintegrasi secara Elektronik	1 dokumen			1 dokumen	15,000,000	Kab. Sumedang, Semua Kecamatan, Semua Kelurahan	[DANA KHUSUS] - Dana Transfer Umum - Dana Bagi Hasil	Memperkuat Ketahanan Ekonomi Untuk Pertumbuhan Yang Berkualitas dan Berkeadilan	Akselerasi Pemulihan Ekonomi	Pelaku usaha perdagangan	1 dokumen	100,000,000	Dinas Koperasi, Usaha Kecil, Menengah, Perdagangan dan Perindustrian
3 30 02 2.0 3 02	Fasilitasi Pemenuhan Komitmen Perolehan Surat Tanda Pendaftaran dan/atau Lanjutan Waralaba (STPW) Dalam Negeri	jumlah Surat Tanda Pendaftaran dan/atau Lanjutan Waralaba (STPW) Dalam Negeri	3 dokumen			3 dokumen	15,000,000	Kab. Sumedang, Semua Kecamatan, Semua Kelurahan	[DANA KHUSUS] - Dana Transfer Umum - Dana Bagi Hasil	Memperkuat Ketahanan Ekonomi Untuk Pertumbuhan Yang Berkualitas dan Berkeadilan	Akselerasi Pemulihan Ekonomi	Pelaku usaha perdagangan	3 dokumen	100,000,000	Dinas Koperasi, Usaha Kecil, Menengah, Perdagangan dan Perindustrian
3 30 02 2.0 4	<b>Penerbitan Surat Tanda Pendaftaran Waralaba (STPW) untuk Penerima Waralaba Lanjutan dari Waralaba Luar Negeri</b>	Surat Tanda Pendaftaran Waralaba STPW untuk penerima waralaba lanjutan dari waralaba luar negeri	dokumen		dokumen	3 dokumen	30,000,000						3 dokumen	200,000,000	
3 30 02 2.0 4 01	Sistem Pelayanan Perizinan Lanjutan Surat Tanda Pendaftaran dan/atau Lanjutan Waralaba (STPW) Terintegrasi secara Elektronik Luar Negeri	jumlah Sistem Pelayanan Perizinan Lanjutan Surat Tanda Pendaftaran dan/atau Lanjutan Waralaba (STPW) Terintegrasi secara Elektronik Luar Negeri	1 dokumen			1 dokumen	15,000,000	Kab. Sumedang, Semua Kecamatan, Semua Kelurahan	[DANA KHUSUS] - Dana Transfer Umum - Dana Bagi Hasil	Memperkuat Ketahanan Ekonomi Untuk Pertumbuhan Yang Berkualitas dan Berkeadilan	Akselerasi Pemulihan Ekonomi	Pelaku usaha Perdagangan	1 dokumen	100,000,000	Dinas Koperasi, Usaha Kecil, Menengah, Perdagangan dan Perindustrian
3 30 02 2.0 4 02	Fasilitasi Pemenuhan Lanjutan Surat Tanda Pendaftaran dan/atau Lanjutan Waralaba (STPW) Luar Negeri	jumlah Surat Tanda Pendaftaran dan/atau Lanjutan Waralaba (STPW) Luar Negeri	3 dokumen			3 dokumen	15,000,000	Kab. Sumedang, Semua Kecamatan, Semua Kelurahan	[DANA KHUSUS] - Dana Transfer Umum - Dana Bagi Hasil	Memperkuat Ketahanan Ekonomi Untuk Pertumbuhan Yang Berkualitas dan Berkeadilan	Akselerasi Pemulihan Ekonomi	Pelaku usaha Perdagangan	3 dokumen	100,000,000	Dinas Koperasi, Usaha Kecil, Menengah, Perdagangan dan Perindustrian
3 30 02 2.0 5	<b>Penerbitan Surat Izin Usaha Perdagangan Minuman Beralkohol Golongan B dan C untuk Pengecer dan Penjual Langsung Minum di Tempat</b>	Surat ijin usaha perdagangan minuman beralkohol golongan B dan C untuk pengecer dan penjual langsung minum di tempat	kali		kali	2 kali	20,000,000						2 kali	100,000,000	
3 30 02 2.0 5 01	Fasilitasi Penerbitan Surat Izin Usaha Perdagangan Minuman Beralkohol Golongan B dan C	jumlah Penerbitan Surat Izin Usaha Perdagangan Minuman Beralkohol Golongan B dan C	2 kali			2 kali	20,000,000	Kab. Sumedang, Semua Kecamatan, Semua Kelurahan	[DANA KHUSUS] - Dana Transfer Umum - Dana Bagi Hasil	Memperkuat Ketahanan Ekonomi Untuk Pertumbuhan Yang Berkualitas dan Berkeadilan	Akselerasi Pemulihan Ekonomi	Pelaku Usaha Perdagangan	2 kali	100,000,000	Dinas Koperasi, Usaha Kecil, Menengah, Perdagangan dan Perindustrian



**Penetapan Rencana Kerja Pemerintah Daerah (RKPD)  
Kabupaten Sumedang  
Tahun 2022**

Kode	Urusan/ Bidang Urusan/ Program/ Kegiatan/ Sub Kegiatan	Indikator Program/ Kegiatan/ Sub Kegiatan	Target Akhir Periode RPJMD	Realisasi Capaian RKPD Tahun 2020	Prakiraan Capaian Target RKPD Tahun 2021	Capaian Kinerja dan Kerangka Pendanaan						Kelompok Sasaran	Prakiraan Maju Rencana Tahun 2023		Perangkat Daerah Penanggung Jawab
						Target 2022	Pagu Indikatif	Lokasi	Sumber Dana	Prioritas			Target	Pagu Indikatif	
										Nasional	Daerah				
3 30 02 2.0 6	<b>Pengendalian Fasilitas Penyimpanan Bahan Berbahaya dan Pengawasan Distribusi, Pengemasan dan Pelabelan Bahan Berbahaya di Tingkat Daerah Kabupaten/ Kota</b>	Fasilitas penyimpanan bahan berbahaya dan pengawasan distribusi, pengemasan dan pelabelan bahan berbahaya di tingkat daerah kabupaten/kota	kali		kali	8 kali	95,000,000						8 kali	300,000,000	
3 30 02 2.0 6 01	Pemeriksaan Penyimpanan Bahan Berbahaya	jumlah Pemeriksaan Penyimpanan Bahan Berbahaya	2 kali			2 kali	20,000,000	Kab. Sumedang, Semua Kecamatan, Semua Kelurahan	[DANA KHUSUS] - Dana Transfer Umum - Dana Bagi Hasil	Memperkuat Ketahanan Ekonomi Untuk Pertumbuhan Yang Berkualitas dan Berkeadilan	Akselerasi Pemulihan Ekonomi	Pelaku Usaha Perdagangan	2 kali	100,000,000	Dinas Koperasi, Usaha Kecil, Menengah, Perdagangan dan Perindustrian
3 30 02 2.0 6 02	Fasilitasi Pemenuhan Komitmen Pemeriksaan Distribusi Bahan Berbahaya bagi P-B2 dan PA-B2	jumlah Pemenuhan Komitmen Pemeriksaan Distribusi Bahan Berbahaya bagi P-B2 dan PA-B2	3 kali			3 kali	30,000,000	Kab. Sumedang, Semua Kecamatan, Semua Kelurahan	[DANA KHUSUS] - Dana Transfer Umum - Dana Bagi Hasil	Memperkuat Ketahanan Ekonomi Untuk Pertumbuhan Yang Berkualitas dan Berkeadilan	Akselerasi Pemulihan Ekonomi	Pelaku Usaha Perdagangan	3 kali	100,000,000	Dinas Koperasi, Usaha Kecil, Menengah, Perdagangan dan Perindustrian
3 30 02 2.0 6 03	Pengawasan Distribusi, Pengemasan dan Pelabelan Bahan Berbahaya Terhadap Pengguna Akhir Bahan Berbahaya (PA-B2) maupun Produsen B2 (P-B2)	jumlah Pengawasan Distribusi, Pengemasan dan Pelabelan Bahan Berbahaya Terhadap Pengguna Akhir Bahan Berbahaya (PA-B2) maupun Produsen B2 (P-B2)	3 kali			3 kali	45,000,000	Kab. Sumedang, Semua Kecamatan, Semua Kelurahan	[DANA KHUSUS] - Dana Transfer Umum - Dana Bagi Hasil	Memperkuat Ketahanan Ekonomi Untuk Pertumbuhan Yang Berkualitas dan Berkeadilan	Akselerasi Pemulihan Ekonomi	Pelaku Usaha Perdagangan	3 kali	100,000,000	Dinas Koperasi, Usaha Kecil, Menengah, Perdagangan dan Perindustrian
3 30 03	<b>PROGRAM PENINGKATAN SARANA DISTRIBUSI PERDAGANGAN</b>	cakupan sarana distribusi perdagangan	Persentase		Persentase	7 Persentase	83,940,000,000						7 Persentase	50,600,000,000	
3 30 03 2.0 1	<b>Pembangunan dan Pengelolaan Sarana Distribusi Perdagangan</b>	Pasar yang di revitalisasi	pasar		pasar	3 pasar	83,900,000,000						3 pasar	50,200,000,000	
3 30 03 2.0 1 01	Penyediaan Sarana Distribusi Perdagangan	jumlah jumlah Sarana Distribusi Perdagangan dan Pelabelan Bahan Berbahaya Terhadap Pengguna Akhir Bahan Berbahaya (PA-B2) maupun Produsen B2 (P-B2)	7 pasar			7 pasar	83,900,000,000	Kab. Sumedang, Semua Kecamatan, Semua Kelurahan	[DANA KHUSUS] - Dana Transfer Umum - Dana Bagi Hasil [DANA KHUSUS] - Bantuan Keuangan Khusus dari Pemerintah Daerah Provinsi	Memperkuat Ketahanan Ekonomi Untuk Pertumbuhan Yang Berkualitas dan Berkeadilan	Akselerasi Pemulihan Ekonomi	Pasar	7 pasar	50,000,000,000	Dinas Koperasi, Usaha Kecil, Menengah, Perdagangan dan Perindustrian
3 30 03 2.0 1 02	Fasilitasi Pengelolaan Sarana Distribusi Perdagangan	jumlah Pengelolaan Sarana Distribusi Perdagangan	0 pasar			0 pasar	0	Kab. Sumedang, Semua Kecamatan, Semua Kelurahan	[DANA KHUSUS] - Dana Transfer Umum - Dana Bagi Hasil	Memperkuat Ketahanan Ekonomi Untuk Pertumbuhan Yang Berkualitas dan Berkeadilan	Akselerasi Pemulihan Ekonomi	Pasar	0 pasar	200,000,000	Dinas Koperasi, Usaha Kecil, Menengah, Perdagangan dan Perindustrian
3 30 03 2.0 2	<b>Pembinaan Terhadap Pengelola Sarana Distribusi Perdagangan Masyarakat di Wilayah Kerjanya</b>	pengelola sarana distribusi perdagangan	orang		orang	50 orang	40,000,000						50 orang	400,000,000	

**Penetapan Rencana Kerja Pemerintah Daerah (RKPD)  
Kabupaten Sumedang  
Tahun 2022**

Kode	Urusan/ Bidang Urusan/ Program/ Kegiatan/ Sub Kegiatan	Indikator Program/ Kegiatan/ Sub Kegiatan	Target Akhir Periode RPJMD	Realisasi Capaian RKPD Tahun 2020	Prakiraan Capaian Target RKPD Tahun 2021	Capaian Kinerja dan Kerangka Pendanaan						Kelompok Sasaran	Prakiraan Maju Rencana Tahun 2023		Perangkat Daerah Penanggung Jawab
						Target 2022	Pagu Indikatif	Lokasi	Sumber Dana	Prioritas			Target	Pagu Indikatif	
										Nasional	Daerah				
3 30 03 2.0 01	Pembinaan dan Pengendalian Pengelola Sarana Distribusi Perdagangan	jumlah Pembinaan dan Pengendalian Pengelola Sarana Distribusi Perdagangan	50 orang			50 orang	40,000,000	Kab. Sumedang, Semua Kecamatan, Semua Kelurahan	[DANA KHUSUS] - Dana Transfer Umum - Dana Bagi Hasil	Memperkuat Ketahanan Ekonomi Untuk Pertumbuhan Yang Berkualitas dan Berkeadilan	Akselerasi Pemulihan Ekonomi	pelaku usaha perdagangan	50 orang	200,000,000	Dinas Koperasi, Usaha Kecil, Menengah, Perdagangan dan Perindustrian
3 30 03 2.0 02	Pemberdayaan Pengelola Sarana Distribusi Perdagangan	jumlah Pemberdayaan Pengelola Sarana Distribusi Perdagangan	0 orang			0 orang	0	Kab. Sumedang, Semua Kecamatan, Semua Kelurahan	[DANA KHUSUS] - Dana Transfer Umum - Dana Bagi Hasil	Memperkuat Ketahanan Ekonomi Untuk Pertumbuhan Yang Berkualitas dan Berkeadilan	Akselerasi Pemulihan Ekonomi	pelaku usaha perdagangan	0 orang	200,000,000	Dinas Koperasi, Usaha Kecil, Menengah, Perdagangan dan Perindustrian
3 30 04	<b>PROGRAM STABILISASI HARGA BARANG KEBUTUHAN POKOK DAN BARANG PENTING</b>	Cakupan Jenis Pengawasan perdagangan	jenis		jenis	4 jenis	<b>370,000,000</b>						4 jenis	<b>1,800,000,000</b>	
3 30 04 2.0 1	<b>Menjamin Ketersediaan Barang Kebutuhan Pokok dan Barang Penting di Tingkat Daerah Kabupaten/ Kota</b>	barang kebutuhan pokok dan barang penting di tingkat daerah kabupaten /kota	kali		kali	4 kali	<b>75,000,000</b>						4 kali	<b>600,000,000</b>	
3 30 04 2.0 1 01	Koordinasi dan Sinkronisasi Ketersediaan Barang Kebutuhan Pokok dan Barang Penting di Tingkat Agen dan Pasar Rakyat	jumlah Koordinasi dan Sinkronisasi Ketersediaan Barang Kebutuhan Pokok dan Barang Penting di Tingkat Agen dan Pasar Rakyat	4 kali			4 kali	17,500,000	Kab. Sumedang, Semua Kecamatan, Semua Kelurahan	[DANA KHUSUS] - Dana Transfer Umum - Dana Bagi Hasil	Memperkuat Ketahanan Ekonomi Untuk Pertumbuhan Yang Berkualitas dan Berkeadilan	Akselerasi Pemulihan Ekonomi	pelaku usaha perdagangan	4 kali	200,000,000	Dinas Koperasi, Usaha Kecil, Menengah, Perdagangan dan Perindustrian
3 30 04 2.0 1 02	Koordinasi dan Sinkronisasi Peningkatan Aksesibilitas Barang Kebutuhan Pokok dan Barang Penting di Tingkat Agen dan Pasar Rakyat	jumlah Aksesibilitas Barang Kebutuhan Pokok dan Barang Penting di Tingkat Agen dan Pasar Rakyat	4 kali			4 kali	17,500,000	Kab. Sumedang, Semua Kecamatan, Semua Kelurahan	[DANA KHUSUS] - Dana Transfer Umum - Dana Bagi Hasil	Memperkuat Ketahanan Ekonomi Untuk Pertumbuhan Yang Berkualitas dan Berkeadilan	Akselerasi Pemulihan Ekonomi	pelaku usaha perdagangan	4 kali	200,000,000	Dinas Koperasi, Usaha Kecil, Menengah, Perdagangan dan Perindustrian
3 30 04 2.0 1 03	Pengendalian Ketersediaan Barang Kebutuhan Pokok dan Barang Penting di Tingkat Agen dan Pasar Rakyat	jumlah Ketersediaan Barang Kebutuhan Pokok dan Barang Penting di Tingkat Agen dan Pasar Rakyat	4 kali			4 kali	40,000,000	Kab. Sumedang, Semua Kecamatan, Semua Kelurahan	[DANA KHUSUS] - Dana Transfer Umum - Dana Bagi Hasil	Memperkuat Ketahanan Ekonomi Untuk Pertumbuhan Yang Berkualitas dan Berkeadilan	Akselerasi Pemulihan Ekonomi	pelaku usaha perdagangan	4 kali	200,000,000	Dinas Koperasi, Usaha Kecil, Menengah, Perdagangan dan Perindustrian
3 30 04 2.0 2	<b>Pengendalian Harga, dan Stok Barang Kebutuhan Pokok dan Barang Penting di Tingkat Pasar Kabupaten/Kota</b>	peningkatan pemantauan Harga, dan Stok Barang Kebutuhan Pokok dan Barang Penting di Tingkat Pasar Kabupaten/Kota	jenis		jenis	4 jenis	<b>185,000,000</b>						4 jenis	<b>600,000,000</b>	
3 30 04 2.0 2 01	Pemantauan Harga dan Stok Barang Kebutuhan Pokok dan Barang Penting pada Pelaku Usaha Distribusi Barang dalam 1 (satu) Kabupaten/Kota	jumlah Pemantauan Harga dan Stok Barang Kebutuhan Pokok dan Barang Penting pada Pelaku Usaha Distribusi Barang dalam 1 (satu) Kabupaten/Kota	4 jenis			4 jenis	20,000,000	Kab. Sumedang, Semua Kecamatan, Semua Kelurahan	[DANA KHUSUS] - Dana Transfer Umum - Dana Bagi Hasil	Memperkuat Ketahanan Ekonomi Untuk Pertumbuhan Yang Berkualitas dan Berkeadilan	Akselerasi Pemulihan Ekonomi	Pelaku usaha perdagangan	4 jenis	200,000,000	Dinas Koperasi, Usaha Kecil, Menengah, Perdagangan dan Perindustrian

**Penetapan Rencana Kerja Pemerintah Daerah (RKPD)  
Kabupaten Sumedang  
Tahun 2022**

Kode	Urusan/ Bidang Urusan/ Program/ Kegiatan/ Sub Kegiatan	Indikator Program/ Kegiatan/ Sub Kegiatan	Target Akhir Periode RPJMD	Realisasi Capaian RKPD Tahun 2020	Prakiraan Capaian Target RKPD Tahun 2021	Capaian Kinerja dan Kerangka Pendanaan					Kelompok Sasaran	Prakiraan Maju Rencana Tahun 2023		Perangkat Daerah Penanggung Jawab	
						Target 2022	Pagu Indikatif	Lokasi	Sumber Dana	Prioritas		Target	Pagu Indikatif		
										Nasional					Daerah
3 30 04 2.0 02	Pemantauan Harga dan Stok Barang Kebutuhan Pokok dan Barang Penting pada Pasar Rakyat yang Terintegrasi dalam Sistem Informasi Perdagangan	jumlah Pemantauan Harga dan Stok Barang Kebutuhan Pokok dan Barang Penting pada Pasar Rakyat yang Terintegrasi dalam Sistem Informasi Perdagangan	4 jenis			4 jenis	100,000,000	Kab. Sumedang, Semua Kecamatan, Semua Kelurahan	[DANA KHUSUS] - Dana Transfer Umum - Dana Bagi Hasil	Memperkuat Ketahanan Ekonomi Untuk Pertumbuhan Yang Berkualitas dan Berkeadilan	Akselerasi Pemulihan Ekonomi	Pelaku usaha perdagangan	4 jenis	200,000,000	Dinas Koperasi, Usaha Kecil, Menengah, Perdagangan dan Perindustrian
3 30 04 2.0 03	Pelaksanaan Operasi Pasar Reguler dan Pasar Khusus yang Berdampak dalam 1 (satu) Kabupaten/Kota	jumlah Operasi Pasar Reguler dan Pasar Khusus yang Berdampak dalam 1 (satu) Kabupaten/Kota	4 jenis			4 jenis	65,000,000	Kab. Sumedang, Semua Kecamatan, Semua Kelurahan	[DANA KHUSUS] - Dana Transfer Umum - Dana Bagi Hasil	Memperkuat Ketahanan Ekonomi Untuk Pertumbuhan Yang Berkualitas dan Berkeadilan	Akselerasi Pemulihan Ekonomi	Pelaku usaha perdagangan	4 jenis	200,000,000	Dinas Koperasi, Usaha Kecil, Menengah, Perdagangan dan Perindustrian
3 30 04 2.0 3	<b>Pengawasan Pupuk dan Pesticida Bersubsidi di Tingkat Daerah Kabupaten/Kota</b>	pengawasan pupuk dan pestisida bersubsidi di tingkat daerah kabupaten/kota	kali		kali	4 kali	<b>110,000,000</b>						4 kali	<b>600,000,000</b>	
3 30 04 2.0 01	Pemeriksaan Kelengkapan Legalitas Dokumen Perizinan	jumlah Pemeriksaan Kelengkapan Legalitas Dokumen Perizinan	4 kali			4 kali	30,000,000	Kab. Sumedang, Semua Kecamatan, Semua Kelurahan	[DANA KHUSUS] - Dana Transfer Umum - Dana Bagi Hasil	Memperkuat Ketahanan Ekonomi Untuk Pertumbuhan Yang Berkualitas dan Berkeadilan	Akselerasi Pemulihan Ekonomi	pelaku usaha perdagangan	4 kali	200,000,000	Dinas Koperasi, Usaha Kecil, Menengah, Perdagangan dan Perindustrian
3 30 04 2.0 02	Pengawasan Pengadaan Pupuk dan Pesticida Bersubsidi	jumlah Pengawasan Pengadaan Pupuk dan Pesticida Bersubsidi	4 kali			4 kali	40,000,000	Kab. Sumedang, Semua Kecamatan, Semua Kelurahan	[DANA KHUSUS] - Dana Transfer Umum - Dana Bagi Hasil	Memperkuat Ketahanan Ekonomi Untuk Pertumbuhan Yang Berkualitas dan Berkeadilan	Akselerasi Pemulihan Ekonomi	pelaku usaha perdagangan	4 kali	200,000,000	Dinas Koperasi, Usaha Kecil, Menengah, Perdagangan dan Perindustrian
3 30 04 2.0 03	Pengawasan Penyaluran dan Penggunaan Pupuk dan Pesticida Bersubsidi	jumlah Pengawasan Penyaluran dan Penggunaan Pupuk dan Pesticida Bersubsidi	4 kali			4 kali	40,000,000	Kab. Sumedang, Semua Kecamatan, Semua Kelurahan	[DANA KHUSUS] - Dana Transfer Umum - Dana Bagi Hasil	Memperkuat Ketahanan Ekonomi Untuk Pertumbuhan Yang Berkualitas dan Berkeadilan	Akselerasi Pemulihan Ekonomi	pelaku usaha perdagangan	4 kali	200,000,000	Dinas Koperasi, Usaha Kecil, Menengah, Perdagangan dan Perindustrian
3 30 05	<b>PROGRAM PENGEMBANGAN EKSPOR</b>	Jumlah Pelaku Usaha Perdagangan yang Dibina	orang		orang	7525 orang	<b>215,000,000</b>						7525 orang	<b>1,800,000,000</b>	
3 30 05 2.0 1	<b>Penyelenggaraan Promosi Dagang melalui Pameran Dagang dan Misi Dagang bagi Produk Ekspor Unggulan yang terdapat pada 1 (satu) Daerah Kabupaten/Kota</b>	promosi dagang melalui pameran dagang dan misi dagang bagi produk ekspor unggulan yang terdapat pada 1 (satu) daerah kabupaten/kota	kali		kali	5 kali	<b>215,000,000</b>						5 kali	<b>1,800,000,000</b>	
3 30 05 2.0 01	Pembinaan dan Pengembangan Usaha Produk Ekspor Unggulan Kabupaten/Kota	jumlah Pembinaan dan Pengembangan Usaha Produk Ekspor Unggulan Kabupaten/Kota	0 kali			0 kali	0	Kab. Sumedang, Semua Kecamatan, Semua Kelurahan	[DANA KHUSUS] - Dana Transfer Umum - Dana Bagi Hasil	Memperkuat Ketahanan Ekonomi Untuk Pertumbuhan Yang Berkualitas dan Berkeadilan	Akselerasi Pemulihan Ekonomi	pelaku usaha perdagangan	0 kali	200,000,000	Dinas Koperasi, Usaha Kecil, Menengah, Perdagangan dan Perindustrian

**Penetapan Rencana Kerja Pemerintah Daerah (RKPD)  
Kabupaten Sumedang  
Tahun 2022**

Kode	Urusan/ Bidang Urusan/ Program/ Kegiatan/ Sub Kegiatan	Indikator Program/ Kegiatan/ Sub Kegiatan	Target Akhir Periode RPJMD	Realisasi Capaian RKPD Tahun 2020	Prakiraan Capaian Target RKPD Tahun 2021	Capaian Kinerja dan Kerangka Pendanaan						Kelompok Sasaran	Prakiraan Maju Rencana Tahun 2023		Perangkat Daerah Penanggung Jawab
						Target 2022	Pagu Indikatif	Lokasi	Sumber Dana	Prioritas			Target	Pagu Indikatif	
										Nasional	Daerah				
3 30 05 2.0 1 02	Pameran Dagang Nasional	jumlah Pameran Dagang Nasional	3 kali			3 kali	80,000,000	Kab. Sumedang, Semua Kecamatan, Semua Kelurahan	[DANA KHUSUS] - Dana Transfer Umum - Dana Bagi Hasil	Memperkuat Ketahanan Ekonomi Untuk Pertumbuhan Yang Berkualitas dan Berkeadilan	Akselerasi Pemulihan Ekonomi	pelaku usaha perdagangan	3 kali	500,000,000	Dinas Koperasi, Usaha Kecil, Menengah, Perdagangan dan Perindustrian
3 30 05 2.0 1 03	Pameran Dagang Lokal	jumlah Pameran Dagang Lokal	3 kali			3 kali	80,000,000	Kab. Sumedang, Semua Kecamatan, Semua Kelurahan	[DANA KHUSUS] - Dana Transfer Umum - Dana Bagi Hasil	Memperkuat Ketahanan Ekonomi Untuk Pertumbuhan Yang Berkualitas dan Berkeadilan	Akselerasi Pemulihan Ekonomi	pelaku usaha perdagangan	3 kali	500,000,000	Dinas Koperasi, Usaha Kecil, Menengah, Perdagangan dan Perindustrian
3 30 05 2.0 1 04	Misi Dagang Bagi Produk Ekspor Unggulan	jumlah Misi Dagang Bagi Produk Ekspor Unggulan	0 kali			0 kali	0	Kab. Sumedang, Semua Kecamatan, Semua Kelurahan	[DANA KHUSUS] - Dana Transfer Umum - Dana Bagi Hasil	Memperkuat Ketahanan Ekonomi Untuk Pertumbuhan Yang Berkualitas dan Berkeadilan	Akselerasi Pemulihan Ekonomi	pelaku usaha perdagangan	0 kali	200,000,000	Dinas Koperasi, Usaha Kecil, Menengah, Perdagangan dan Perindustrian
3 30 05 2.0 1 05	Peningkatan Citra Produk Ekspor	jumlah Peningkatan Citra Produk Ekspor	0 kali			0 kali	0	Kab. Sumedang, Semua Kecamatan, Semua Kelurahan	[DANA KHUSUS] - Dana Transfer Umum - Dana Bagi Hasil	Memperkuat Ketahanan Ekonomi Untuk Pertumbuhan Yang Berkualitas dan Berkeadilan	Akselerasi Pemulihan Ekonomi	pelaku usaha perdagangan	0 kali	200,000,000	Dinas Koperasi, Usaha Kecil, Menengah, Perdagangan dan Perindustrian
3 30 05 2.0 1 06	Pembinaan Pelaku Usaha Ekspor	jumlah Pembinaan Pelaku Usaha Ekspor	5 kali			5 kali	55,000,000	Kab. Sumedang, Semua Kecamatan, Semua Kelurahan	[DANA KHUSUS] - Dana Transfer Umum - Dana Bagi Hasil	Memperkuat Ketahanan Ekonomi Untuk Pertumbuhan Yang Berkualitas dan Berkeadilan	Akselerasi Pemulihan Ekonomi	pelaku usaha perdagangan	5 kali	200,000,000	Dinas Koperasi, Usaha Kecil, Menengah, Perdagangan dan Perindustrian
3 30 06	<b>PROGRAM STANDARDISASI DAN PERLINDUNGAN KONSUMEN</b>	Jumlah UTTP yang ditera	UTTP		UTTP	28502 UTTP	<b>80,000,000</b>						28502 UTTP	<b>850,000,000</b>	
3 30 06 2.0 1	<b>Pelaksanaan Metrologi Legal, Berupa Tera, Tera Ulang, dan Pengawasan</b>	peningkatan Tera, Tera Ulang, dan Pengawasan	UTTP		UTTP	4096 UTTP	<b>80,000,000</b>						4096 UTTP	<b>850,000,000</b>	
3 30 06 2.0 1 01	Pelaksanaan Metrologi Legal, Berupa Tera, Tera Ulang	jumlah Berupa Tera, Tera Ulang	4096 UTTP			4096 UTTP	40,000,000	Kab. Sumedang, Semua Kecamatan, Semua Kelurahan	[DANA KHUSUS] - Dana Transfer Umum - Dana Bagi Hasil	Memperkuat Ketahanan Ekonomi Untuk Pertumbuhan Yang Berkualitas dan Berkeadilan	Akselerasi Pemulihan Ekonomi	Pelaku Usaha Perdagangan	4096 UTTP	500,000,000	Dinas Koperasi, Usaha Kecil, Menengah, Perdagangan dan Perindustrian
3 30 06 2.0 1 02	Pengawasan/ Penyuluhan Metrologi Legal	jumlah Pengawasan/ Penyuluhan Metrologi Legal	10 dokumen			10 dokumen	40,000,000	Kab. Sumedang, Semua Kecamatan, Semua Kelurahan	[DANA KHUSUS] - Dana Transfer Umum - Dana Bagi Hasil	Memperkuat Ketahanan Ekonomi Untuk Pertumbuhan Yang Berkualitas dan Berkeadilan	Akselerasi Pemulihan Ekonomi	Pelaku Usaha Perdagangan	10 dokumen	350,000,000	Dinas Koperasi, Usaha Kecil, Menengah, Perdagangan dan Perindustrian
3 30 06 2.0 1 03	Penyidikan Metrologi Legal	jumlah Penyidikan Metrologi Legal	0 dokumen			0 dokumen	0	Kab. Sumedang, Semua Kecamatan, Semua Kelurahan	[DANA KHUSUS] - Dana Transfer Umum - Dana Bagi Hasil	Memperkuat Ketahanan Ekonomi Untuk Pertumbuhan Yang Berkualitas dan Berkeadilan	Akselerasi Pemulihan Ekonomi	Pelaku Usaha Perdagangan	0 dokumen	0	Dinas Koperasi, Usaha Kecil, Menengah, Perdagangan dan Perindustrian

**Penetapan Rencana Kerja Pemerintah Daerah (RKPD)  
Kabupaten Sumedang  
Tahun 2022**

Kode	Urusan/ Bidang Urusan/ Program/ Kegiatan/ Sub Kegiatan	Indikator Program/ Kegiatan/ Sub Kegiatan	Target Akhir Periode RPJMD	Realisasi Capaian RKPD Tahun 2020	Prakiraan Capaian Target RKPD Tahun 2021	Capaian Kinerja dan Kerangka Pendanaan						Kelompok Sasaran	Prakiraan Maju Rencana Tahun 2023		Perangkat Daerah Penanggung Jawab
						Target 2022	Pagu Indikatif	Lokasi	Sumber Dana	Prioritas			Target	Pagu Indikatif	
										Nasional	Daerah				
3 30 07	<b>PROGRAM PENGGUNAAN DAN PEMASARAN PRODUK DALAM NEGERI</b>	Jumlah Pelaku Usaha Perdagangan yang Dibina	orang		orang	7525 orang	<b>631,258,200</b>						7525 orang	<b>900,000,000</b>	
3 30 07	<b>Pelaksanaan Promosi, Pemasaran dan Peningkatan Penggunaan Produk Dalam Negeri</b>	promosi pemasaran dan peningkatan penggunaan produk dalam negeri	kali		kali	3 kali	<b>631,258,200</b>						3 kali	<b>900,000,000</b>	
3 30 07	Pelaksanaan Promosi Penggunaan Produk Dalam Negeri di Tingkat Kabupaten/Kota	jumlah Promosi Penggunaan Produk Dalam Negeri di Tingkat Kabupaten/Kota	2 kali			2 kali	461,258,200	Kab. Sumedang, Semua Kecamatan, Semua Kelurahan	[DANA KHUSUS] - Dana Transfer Umum - Dana Bagi Hasil	Memperkuat Ketahanan Ekonomi Untuk Pertumbuhan Yang Berkualitas dan Berkeadilan	Akselerasi Pemulihan Ekonomi	pelaku usaha perdagangan	2 kali	300,000,000	Dinas Koperasi, Usaha Kecil, Menengah, Perdagangan dan Perindustrian
3 30 07	Pemasaran dan Peningkatan Penggunaan Produk Dalam Negeri di Tingkat Kabupaten/Kota	Memfaatkan E- commerre untuk pemasaran usaha wisata, produk kreatif dan produk pertanian pendukung pariwisata	1 kali			1 kali	150,000,000	Kab. Sumedang, Semua Kecamatan, Semua Kelurahan	[DANA KHUSUS] - Dana Transfer Umum - Dana Bagi Hasil	Memperkuat Ketahanan Ekonomi Untuk Pertumbuhan Yang Berkualitas dan Berkeadilan	Akselerasi Pemulihan Ekonomi	pelaku usaha perdagangan	1 kali	300,000,000	Dinas Koperasi, Usaha Kecil, Menengah, Perdagangan dan Perindustrian
3 30 07	Peningkatan Sistem dan Jaringan Informasi Perdagangan	jumlah sistem jaringan informasi	1 kali			1 kali	20,000,000	Kab. Sumedang, Semua Kecamatan, Semua Kelurahan	[DANA KHUSUS] - Dana Transfer Umum - Dana Bagi Hasil	Memperkuat Ketahanan Ekonomi Untuk Pertumbuhan Yang Berkualitas dan Berkeadilan	Akselerasi Pemulihan Ekonomi	pelaku usaha perdagangan	1 kali	300,000,000	Dinas Koperasi, Usaha Kecil, Menengah, Perdagangan dan Perindustrian
<b>3 31</b>	<b>URUSAN PEMERINTAHAN BIDANG PERINDUSTRIAN</b>						<b>1,433,258,200</b>							<b>1,560,000,000</b>	
3 31 02	<b>PROGRAM PERENCANAAN DAN PEMBANGUNAN INDUSTRI</b>	Persentase Pembangunan Kawasan Industri	Persentas e		Persentase	40 Persentas e	<b>1,433,258,200</b>						40 Persentas e	<b>1,560,000,000</b>	
3 31 02	<b>Penyusunan dan Evaluasi Rencana Pembangunan Industri Kabupaten/Kota</b>	Jumlah Kawasan industri yang terevaluasi	Kawasan		Kawasan	5 Kawasan	<b>1,433,258,200</b>						5 Kawasan	<b>1,560,000,000</b>	
3 31 02	Koordinasi, Sinkronisasi, dan Pelaksanaan Kebijakan Percepatan Pengembangan, Penyebaran dan Perwilayahan Industri	Jumlah Koordinasi Perwilayahan Industri Jumlah Regulasi	100 IKM 1 dokumen			100 IKM 1 dokumen	510,000,000	Kab. Sumedang, Semua Kecamatan, Semua Kelurahan	[DANA KHUSUS] - Dana Transfer Umum - Dana Bagi Hasil [DANA KHUSUS] - DBH CHT	Memperkuat Ketahanan Ekonomi Untuk Pertumbuhan Yang Berkualitas dan Berkeadilan		IKM	100 IKM 1 dokumen	300,000,000	Dinas Koperasi, Usaha Kecil, Menengah, Perdagangan dan Perindustrian
3 31 02	Koordinasi, Sinkronisasi, dan pelaksanaan Pembangunan Sumber Daya Industri	Jumlah Koordinasi Sumber Daya Industri Jumlah SDM IKM yang dilatih	100 IKM 100 IKM			100 IKM 100 IKM	360,000,000	Kab. Sumedang, Semua Kecamatan, Semua Kelurahan	[DANA KHUSUS] - Dana Transfer Umum - Dana Bagi Hasil	Memperkuat Ketahanan Ekonomi Untuk Pertumbuhan Yang Berkualitas dan Berkeadilan		IKM	100 IKM 100 IKM	350,000,000	Dinas Koperasi, Usaha Kecil, Menengah, Perdagangan dan Perindustrian
3 31 02	Koordinasi, Sinkronisasi, dan Pelaksanaan Pembangunan Sarana dan Prasarana Industri	Jumlah Koordinasi Sarana dan Prasarana Industri Jumlah sarana dan prasarana IKM	5 IKM 5 IKM			5 IKM 5 IKM	190,000,000	Kab. Sumedang, Semua Kecamatan, Semua Kelurahan	[DANA KHUSUS] - Dana Transfer Umum - Dana Bagi Hasil	Memperkuat Ketahanan Ekonomi Untuk Pertumbuhan Yang Berkualitas dan Berkeadilan		IKM	5 IKM 5 IKM	450,000,000	Dinas Koperasi, Usaha Kecil, Menengah, Perdagangan dan Perindustrian

**Penetapan Rencana Kerja Pemerintah Daerah (RKPD)  
Kabupaten Sumedang  
Tahun 2022**

Kode	Urusan/ Bidang Urusan/ Program/ Kegiatan/ Sub Kegiatan	Indikator Program/ Kegiatan/ Sub Kegiatan	Target Akhir Periode RPJMD	Realisasi Capaian RKPD Tahun 2020	Prakiraan Capaian Target RKPD Tahun 2021	Capaian Kinerja dan Kerangka Pendanaan						Kelompok Sasaran	Prakiraan Maju Rencana Tahun 2023		Perangkat Daerah Penanggung Jawab
						Target 2022	Pagu Indikatif	Lokasi	Sumber Dana	Prioritas			Target	Pagu Indikatif	
										Nasional	Daerah				
3 31 02 2.0 05	Koordinasi, Sinkronisasi, dan Pelaksanaan Pemberdayaan Industri dan Peran Serta Masyarakat	Jumlah IKM yang diberdayakan Jumlah Koordinasi Pemberdayaan Industri	50 IKM 50 IKM			50 IKM 50 IKM	263,258,200	Kab. Sumedang, Semua Kecamatan, Semua Kelurahan	[DANA KHUSUS] - Dana Transfer Umum - Dana Bagi Hasil	Memperkuat Ketahanan Ekonomi Untuk Pertumbuhan Yang Berkualitas dan Berkeadilan	IKM	50 IKM 50 IKM	250,000,000	Dinas Koperasi, Usaha Kecil, Menengah, Perdagangan dan Perindustrian	
3 31 02 2.0 06	Evaluasi terhadap Pelaksanaan Rencana Pembangunan Industri	Jumlah Evaluasi Pelaksanaan RPIK	100 IKM			100 IKM	110,000,000	Kab. Sumedang, Semua Kecamatan, Semua Kelurahan	[DANA KHUSUS] - Dana Transfer Umum - Dana Bagi Hasil	Memperkuat Ketahanan Ekonomi Untuk Pertumbuhan Yang Berkualitas dan Berkeadilan	IKM	100 IKM	210,000,000	Dinas Koperasi, Usaha Kecil, Menengah, Perdagangan dan Perindustrian	
2	<b>URUSAN PEMERINTAHAN WAJIB YANG TIDAK BERKAITAN DENGAN PELAYANAN DASAR</b>														
2 18	<b>URUSAN PEMERINTAHAN BIDANG PENANAMAN MODAL</b>						<b>14,555,406,579</b>						<b>15,573,859,957</b>		
2 18 01	<b>PROGRAM PENUNJANG URUSAN PEMERINTAHAN DAERAH KABUPATEN/KOTA</b>	Persentase Ketersediaan Dokumen Perencanaan, Penganggaran, dan Evaluasi Kinerja Perangkat Daerah yang tepat waktu dan sesuai peraturan perundang-undangan	%		%	100 %	<b>10,480,562,234</b>					100 %	<b>11,160,118,457</b>		
2 18 01 2.0 1	<b>Perencanaan, Penganggaran, dan Evaluasi Kinerja Perangkat Daerah</b>	Jumlah Dokumen DPA-SKPD Jumlah Dokumen Perencanaan Perangkat Daerah Jumlah Dokumen Perubahan DPA - SKPD Jumlah Dokumen RKA-SKPD Jumlah Laporan Capaian Kinerja dan Ikhtisar Realisasi Kinerja SKPD	Dokumen Dokumen Dokumen Dokumen Dokumen		Dokumen Dokumen Dokumen Dokumen	2 Dokumen 2 Dokumen 1 Dokumen 2 Dokumen 19 Dokumen	<b>135,500,000</b>					2 Dokumen 2 Dokumen 1 Dokumen 2 Dokumen 19 Dokumen	<b>149,050,000</b>		
2 18 01 2.0 01	Penyusunan Dokumen Perencanaan Perangkat Daerah	Jumlah Dokumen Perencanaan dan Penganggaran SKPD	5 Dokumen			5 Dokumen	35,000,000	Kab. Sumedang, Semua Kecamatan, Semua Kelurahan	[DANA KHUSUS] - PENDAPATAN ASLI DAERAH	Penguatan Inovasi Pelayanan Publik dan Tata Kelola Pemerintahan	Aparatur DPMPPTSP	5 Dokumen	38,500,000	Dinas Penanaman Modal dan Pelayanan Terpadu Satu Pintu	
2 18 01 2.0 02	Koordinasi dan Penyusunan Dokumen RKA-SKPD	Jumlah Dokumen Perencanaan dan Penganggaran SKPD	2 Dokumen			2 Dokumen	8,000,000	Kab. Sumedang, Sumedang Selatan, Regolwetan	[DANA KHUSUS] - PENDAPATAN ASLI DAERAH	Penguatan Inovasi Pelayanan Publik dan Tata Kelola Pemerintahan	Aparatur DPMPPTSP	2 Dokumen	8,800,000	Dinas Penanaman Modal dan Pelayanan Terpadu Satu Pintu	
2 18 01 2.0 03	Koordinasi dan Penyusunan Dokumen Perubahan RKA-SKPD	Jumlah Dokumen Perencanaan dan Penganggaran SKPD	2 Dokumen			2 Dokumen	10,000,000	Kab. Sumedang, Sumedang Selatan, Regolwetan	[DANA KHUSUS] - PENDAPATAN ASLI DAERAH	Penguatan Inovasi Pelayanan Publik dan Tata Kelola Pemerintahan	Aparatur DPMPPTSP	2 Dokumen	11,000,000	Dinas Penanaman Modal dan Pelayanan Terpadu Satu Pintu	
2 18 01 2.0 04	Koordinasi dan Penyusunan DPA-SKPD	Jumlah Dokumen Perencanaan dan Penganggaran SKPD	1 Dokumen			1 Dokumen	6,000,000	Kab. Sumedang, Sumedang Selatan, Regolwetan	[DANA KHUSUS] - PENDAPATAN ASLI DAERAH	Penguatan Inovasi Pelayanan Publik dan Tata Kelola Pemerintahan	Aparatur DPMPPTSP	1 Dokumen	6,600,000	Dinas Penanaman Modal dan Pelayanan Terpadu Satu Pintu	

**Penetapan Rencana Kerja Pemerintah Daerah (RKPD)  
Kabupaten Sumedang  
Tahun 2022**

Kode	Urusan/ Bidang Urusan/ Program/ Kegiatan/ Sub Kegiatan	Indikator Program/ Kegiatan/ Sub Kegiatan	Target Akhir Periode RPJMD	Realisasi Capaian RKPD Tahun 2020	Prakiraan Capaian Target RKPD Tahun 2021	Capaian Kinerja dan Kerangka Pendanaan					Kelompok Sasaran	Prakiraan Maju Rencana Tahun 2023		Perangkat Daerah Penanggung Jawab	
						Target 2022	Pagu Indikatif	Lokasi	Sumber Dana	Prioritas		Target	Pagu Indikatif		
										Nasional					Daerah
2 18 01 2.0 1 05	Koordinasi dan Penyusunan Perubahan DPA-SKPD	Jumlah Dokumen Perencanaan dan Penggangan SKPD	1 Dokumen			1 Dokumen	6,500,000	Kab. Sumedang, Sumedang Selatan, Regolwetan	[DANA KHUSUS] - PENDAPATAN ASLI DAERAH		Penguatan Inovasi Pelayanan Publik dan Tata Kelola Pemerintahan	Aparatur DPMPTSP	1 Dokumen	7,150,000	Dinas Penanaman Modal dan Pelayanan Terpadu Satu Pintu
2 18 01 2.0 1 06	Koordinasi dan Penyusunan Laporan Capaian Kinerja dan Ikhtisar Realisasi Kinerja SKPD	Jumlah Dokumen Laporan Kinerja SKPD	19 Dokumen			19 Dokumen	70,000,000	Kab. Sumedang, Sumedang Selatan, Regolwetan	[DANA KHUSUS] - PENDAPATAN ASLI DAERAH		Penguatan Inovasi Pelayanan Publik dan Tata Kelola Pemerintahan	Aparatur DPMPTSP	19 Dokumen	77,000,000	Dinas Penanaman Modal dan Pelayanan Terpadu Satu Pintu
2 18 01 2.0 2	<b>Administrasi Keuangan Perangkat Daerah</b>	Jumlah Laporan Keuangan Bulanan/Triwulanan/Se mesteran/Akhir Tahun SKPD Jumlah Laporan Penatausahaan dan Pengujian/Verifikasi Keuangan SKPD Jumlah laporan Penyediaan Gaji dan Tunjangan ASN	Dokumen Dokumen Dokumen		Dokumen Dokumen Dokumen	12 Dokumen 12 Dokumen 12 Dokumen	<b>6,656,613,234</b>						12 Dokumen 12 Dokumen 12 Dokumen	<b>7,393,774,557</b>	
2 18 01 2.0 2 01	Penyediaan Gaji dan Tunjangan ASN	Jumlah laporan penerimaan Gaji dan Tunjangan PNS	1 Dokumen			1 Dokumen	6,591,613,234	Kab. Sumedang, Sumedang Selatan, Regolwetan	[DANA KHUSUS] - PENDAPATAN ASLI DAERAH	Memperkuat Stabilitas Polhukhankam Dan Transformasi Pelayanan Publik	Penguatan Inovasi Pelayanan Publik dan Tata Kelola Pemerintahan	Aparatur DPMPTSP	1 Dokumen	7,322,274,557	Dinas Penanaman Modal dan Pelayanan Terpadu Satu Pintu
2 18 01 2.0 2 03	Pelaksanaan Penatausahaan dan Pengujian/Verifikasi Keuangan SKPD	Terevaluasinya Keuangan SKPD	1 Dokumen			1 Dokumen	15,000,000	Kab. Sumedang, Sumedang Selatan, Regolwetan	[DANA KHUSUS] - PENDAPATAN ASLI DAERAH	Memperkuat Stabilitas Polhukhankam Dan Transformasi Pelayanan Publik	Penguatan Inovasi Pelayanan Publik dan Tata Kelola Pemerintahan	Aparatur DPMPTSP	1 Dokumen	16,500,000	Dinas Penanaman Modal dan Pelayanan Terpadu Satu Pintu
2 18 01 2.0 2 07	Koordinasi dan Penyusunan Laporan Keuangan Bulanan/Triwulanan/ Semesteran SKPD	Terevaluasinya Keuangan SKPD	12 Dokumen			12 Dokumen	50,000,000	Kab. Sumedang, Sumedang Selatan, Regolwetan	[DANA KHUSUS] - PENDAPATAN ASLI DAERAH	Memperkuat Stabilitas Polhukhankam Dan Transformasi Pelayanan Publik	Penguatan Inovasi Pelayanan Publik dan Tata Kelola Pemerintahan	Aparatur DPMPTSP	12 Dokumen	55,000,000	Dinas Penanaman Modal dan Pelayanan Terpadu Satu Pintu
2 18 01 2.0 5	<b>Administrasi Kepegawaian Perangkat Daerah</b>	Jumlah Aparatur yang Mengikuti Bimbingan Teknis Implementasi Peraturan Perundang- Undangan Jumlah Laporan Administrasi Kepegawaian Jumlah Pakaian Dinas Beserta Atribut Kelengkapannya Meningkatnya kapasitas aparatur Tersedianya dokumen administrasi kepegawaian Tersedianya Pakaian Dinas Beserta Atribut dan kelengkapan	Orang Dokumen Stell orang Dokumen Jenis		Orang Dokumen Stell orang Dokumen Jenis	80 Orang 4 Dokumen 352 Stell 80 orang 4 Dokumen 4 Jenis	<b>495,000,000</b>						80 Orang 4 Dokumen 352 Stell 80 orang 4 Dokumen 4 Jenis	<b>104,500,000</b>	

**Penetapan Rencana Kerja Pemerintah Daerah (RKPD)  
Kabupaten Sumedang  
Tahun 2022**

Kode	Urusan/ Bidang Urusan/ Program/ Kegiatan/ Sub Kegiatan	Indikator Program/ Kegiatan/ Sub Kegiatan	Target Akhir Periode RPJMD	Realisasi Capaian RKPD Tahun 2020	Prakiraan Capaian Target RKPD Tahun 2021	Capaian Kinerja dan Kerangka Pendanaan						Kelompok Sasaran	Prakiraan Maju Rencana Tahun 2023		Perangkat Daerah Penanggung Jawab
						Target 2022	Pagu Indikatif	Lokasi	Sumber Dana	Prioritas			Target	Pagu Indikatif	
										Nasional	Daerah				
2.18.01.2.05.02	Pengadaan Pakaian Dinas Beserta Atribut Kelengkapannya	Jumlah Pakaian Dinas Beserta Kelengkapan	2 Jenis			2 Jenis	400,000,000	Kab. Sumedang, Sumedang Selatan, Regolwetan	[DANA KHUSUS] - PENDAPATAN ASLI DAERAH	Penguatan Inovasi Pelayanan Publik dan Tata Kelola Pemerintahan	Aparatur DPMPPTSP	2 Jenis	0	Dinas Penanaman Modal dan Pelayanan Terpadu Satu Pintu	
2.18.01.2.05.03	Pendataan dan Pengolahan Administrasi Kepegawaian	Jumlah Data Kepegawaian yang dikelola	3 Dokumen			3 Dokumen	35,000,000	Kab. Sumedang, Sumedang Selatan, Regolwetan	[DANA KHUSUS] - PENDAPATAN ASLI DAERAH	Penguatan Inovasi Pelayanan Publik dan Tata Kelola Pemerintahan	Aparatur DPMPPTSP	3 Dokumen	38,500,000	Dinas Penanaman Modal dan Pelayanan Terpadu Satu Pintu	
2.18.01.2.05.11	Bimbingan Teknis Implementasi Peraturan Perundang-Undangan	Jumlah Aparatur yang mengikuti bimtek	80 Orang			80 Orang	60,000,000	Kab. Sumedang, Sumedang Selatan, Regolwetan	[DANA KHUSUS] - PENDAPATAN ASLI DAERAH	Penguatan Inovasi Pelayanan Publik dan Tata Kelola Pemerintahan	Aparatur DPMPPTSP	80 Orang	66,000,000	Dinas Penanaman Modal dan Pelayanan Terpadu Satu Pintu	
2.18.01.2.06	<b>Administrasi Umum Perangkat Daerah</b>	Jumlah bahan bacaan dan peraturan dan perundangan Jumlah bahan logistik kantor Jumlah barang cetakan dan penggandaan Jumlah pelayanan administrasi perkantoran Jumlah peralatan dan perlengkapan kantor Jumlah rapat koordinasi Jumlah sistem perintahan berbasis elektronik pada SKPD	Jenis Jenis Jenis Jenis Jenis Jenis		Jenis Jenis Jenis Jenis Jenis	11 Jenis 2 Jenis 9 Jenis 9 Jenis 2 Jenis 11 Jenis 11 Jenis	<b>726,560,000</b>					11 Jenis 2 Jenis 9 Jenis 9 Jenis 2 Jenis 11 Jenis 11 Jenis	<b>799,216,000</b>		
2.18.01.2.06.02	Penyediaan Peralatan dan Perlengkapan Kantor	Jumlah Peralatan dan Perlengkapan kantor	2 Jenis			2 Jenis	150,000,000	Kab. Sumedang, Sumedang Selatan, Regolwetan	[DANA KHUSUS] - PENDAPATAN ASLI DAERAH	Memperkuat Stabilitas Polhukhankam Dan Transformasi Pelayanan Publik	Aparatur DPMPPTSP	2 Jenis	165,000,000	Dinas Penanaman Modal dan Pelayanan Terpadu Satu Pintu	
2.18.01.2.06.04	Penyediaan Bahan Logistik Kantor	Jumlah Pelayanan Administrasi Perkantoran (Makan Minum)	2 Jenis			2 Jenis	106,560,000	Kab. Sumedang, Sumedang Selatan, Regolwetan	[DANA KHUSUS] - PENDAPATAN ASLI DAERAH	Memperkuat Stabilitas Polhukhankam Dan Transformasi Pelayanan Publik	Aparatur DPMPPTSP	2 Jenis	117,216,000	Dinas Penanaman Modal dan Pelayanan Terpadu Satu Pintu	
2.18.01.2.06.05	Penyediaan Barang Cetakan dan Penggandaan	Jumlah barang cetak dan penggandaan	2 Jenis			2 Jenis	110,000,000	Kab. Sumedang, Sumedang Selatan, Regolwetan	[DANA KHUSUS] - PENDAPATAN ASLI DAERAH	Memperkuat Stabilitas Polhukhankam Dan Transformasi Pelayanan Publik	Aparatur DPMPPTSP	2 Jenis	121,000,000	Dinas Penanaman Modal dan Pelayanan Terpadu Satu Pintu	
2.18.01.2.06.06	Penyediaan Bahan Bacaan dan Peraturan Perundang-undangan	Jumlah Bacaan dan peraturan perundang-undangan	11 Jenis			11 Jenis	35,000,000	Kab. Sumedang, Sumedang Selatan, Regolwetan	[DANA KHUSUS] - PENDAPATAN ASLI DAERAH	Memperkuat Stabilitas Polhukhankam Dan Transformasi Pelayanan Publik	Aparatur DPMPPTSP	11 Jenis	38,500,000	Dinas Penanaman Modal dan Pelayanan Terpadu Satu Pintu	
2.18.01.2.06.09	Penyelenggaraan Rapat Koordinasi dan Konsultasi SKPD	Jumlah Perjalanan Dinas	2 Jenis			2 Jenis	150,000,000	Kab. Sumedang, Sumedang Selatan, Regolwetan	[DANA KHUSUS] - PENDAPATAN ASLI DAERAH	Memperkuat Stabilitas Polhukhankam Dan Transformasi Pelayanan Publik	Aparatur DPMPPTSP	2 Jenis	165,000,000	Dinas Penanaman Modal dan Pelayanan Terpadu Satu Pintu	



**Penetapan Rencana Kerja Pemerintah Daerah (RKPD)  
Kabupaten Sumedang  
Tahun 2022**

Kode	Urusan/ Bidang Urusan/ Program/ Kegiatan/ Sub Kegiatan	Indikator Program/ Kegiatan/ Sub Kegiatan	Target Akhir Periode RPJMD	Realisasi Capaian RKPD Tahun 2020	Prakiraan Capaian Target RKPD Tahun 2021	Capaian Kinerja dan Kerangka Pendanaan					Kelompok Sasaran	Prakiraan Maju Rencana Tahun 2023		Perangkat Daerah Penanggung Jawab	
						Target 2022	Pagu Indikatif	Lokasi	Sumber Dana	Prioritas		Target	Pagu Indikatif		
										Nasional					Daerah
2 18 01 2.0 6 11	Dukungan Pelaksanaan Sistem Pemerintahan Berbasis Elektronik pada SKPD	Jumlah Sistem Informasi SKPD	5 Jenis			5 Jenis	175,000,000	Kab. Sumedang, Sumedang Selatan, Regolwetan	[DANA KHUSUS] - PENDAPATAN ASLI DAERAH	Memperkuat Stabilitas Polhukhankam Dan Transformasi Pelayanan Publik	Penguatan Pelayanan Publik dan Tata Kelola Pemerintahan	Aparatur DPMPSTP	5 Jenis	192,500,000	Dinas Penanaman Modal dan Pelayanan Terpadu Satu Pintu
2 18 01 2.0 7 7	<b>Pengadaan Barang Milik Daerah Penunjang Urusan Pemerintah Daerah</b>	Tersedianya Sarana dan Prasarana Gedung Kantor	Jenis		Jenis	2 Jenis	<b>334,683,500</b>						2 Jenis	<b>368,151,850</b>	
2 18 01 2.0 7 11	Pengadaan Sarana dan Prasarana Pendukung Gedung Kantor atau Bangunan Lainnya	Jumlah Sarana dan prasarana pendukung gedung kantor	2 Jenis			2 Jenis	334,683,500	Kab. Sumedang, Sumedang Selatan, Regolwetan	[DANA KHUSUS] - PENDAPATAN ASLI DAERAH		Penguatan Inovasi Pelayanan Publik dan Tata Kelola Pemerintahan	Aparatur DPMPSTP	2 Jenis	368,151,850	Dinas Penanaman Modal dan Pelayanan Terpadu Satu Pintu
2 18 01 2.0 8 8	<b>Penyediaan Jasa Penunjang Urusan Pemerintahan Daerah</b>	Jumlah Laporan Penyediaan Jasa Komunikasi, Sumber Daya Air, dan Listrik, dan internet Jumlah Laporan Penyediaan Jasa Pelayanan Umum Kantor Jumlah laporan peralatan dan perlengkapan kantor Tersedianya Jasa penunjang urusan SKPD	Jenis Jenis Jenis Jenis		Jenis Jenis Jenis Jenis	3 Jenis 5 Jenis 2 Jenis 3 Jenis	<b>1,900,000,000</b>						3 Jenis 5 Jenis 2 Jenis 3 Jenis	<b>2,090,000,000</b>	
2 18 01 2.0 8 02	Penyediaan Jasa Komunikasi, Sumber Daya Air dan Listrik	Jumlah Jasa Komunikasi, Sumber Daya Air, Listrik dan Internet	4 Jenis			4 Jenis	300,000,000	Kab. Sumedang, Sumedang Selatan, Regolwetan	[DANA KHUSUS] - PENDAPATAN ASLI DAERAH		Penguatan Inovasi Pelayanan Publik dan Tata Kelola Pemerintahan	Aparatur DPMPSTP	4 Jenis	330,000,000	Dinas Penanaman Modal dan Pelayanan Terpadu Satu Pintu
2 18 01 2.0 8 03	Penyediaan Jasa Peralatan dan Perlengkapan Kantor	Jumlah Publikasi Dekorasi dan dokumentasi	3 Jenis			3 Jenis	100,000,000	Kab. Sumedang, Sumedang Selatan, Regolwetan	[DANA KHUSUS] - PENDAPATAN ASLI DAERAH		Penguatan Inovasi Pelayanan Publik dan Tata Kelola Pemerintahan	Aparatur DPMPSTP	3 Jenis	110,000,000	Dinas Penanaman Modal dan Pelayanan Terpadu Satu Pintu
2 18 01 2.0 8 04	Penyediaan Jasa Pelayanan Umum Kantor	Jumlah pelayanan administrasi perkantoran	7 Jenis			7 Jenis	1,500,000,000	Kab. Sumedang, Sumedang Selatan, Regolwetan	[DANA KHUSUS] - PENDAPATAN ASLI DAERAH		Penguatan Inovasi Pelayanan Publik dan Tata Kelola Pemerintahan	Aparatur DPMPSTP	7 Jenis	1,650,000,000	Dinas Penanaman Modal dan Pelayanan Terpadu Satu Pintu
2 18 01 2.0 9 9	<b>Pemeliharaan Barang Milik Daerah Penunjang Urusan Pemerintahan Daerah</b>	Tersedianya barang milik daerah yang terpelihara	Jenis		Jenis	2 Jenis	<b>232,205,500</b>						2 Jenis	<b>255,426,050</b>	
2 18 01 2.0 9 02	Penyediaan Jasa Pemeliharaan, Biaya Pemeliharaan, Pajak, dan Perizinan Kendaraan Dinas Operasional atau Lapangan	Jumlah kendaraan dinas yang dipelihara	2 Jenis			2 Jenis	157,100,000	Kab. Sumedang, Sumedang Selatan, Regolwetan	[DANA KHUSUS] - PENDAPATAN ASLI DAERAH		Penguatan Inovasi Pelayanan Publik dan Tata Kelola Pemerintahan	Aparatur DPMPSTP	2 Jenis	172,810,000	Dinas Penanaman Modal dan Pelayanan Terpadu Satu Pintu

**Penetapan Rencana Kerja Pemerintah Daerah (RKPD)  
Kabupaten Sumedang  
Tahun 2022**

Kode	Urusan/ Bidang Urusan/ Program/ Kegiatan/ Sub Kegiatan	Indikator Program/ Kegiatan/ Sub Kegiatan	Target Akhir Periode RPJMD	Realisasi Capaian RKPD Tahun 2020	Prakiraan Capaian Target RKPD Tahun 2021	Capaian Kinerja dan Kerangka Pendanaan						Kelompok Sasaran	Prakiraan Maju Rencana Tahun 2023		Perangkat Daerah Penanggung Jawab
						Target 2022	Pagu Indikatif	Lokasi	Sumber Dana	Prioritas			Target	Pagu Indikatif	
										Nasional	Daerah				
2 18 01 2.0 06	Pemeliharaan Peralatan dan Mesin Lainnya	Jumlah Peralatan dan mesin yang dipelihara	2 Jenis			2 Jenis	75,105,500	Kab. Sumedang, Sumedang Selatan, Regolwetan	[DANA KHUSUS] - PENDAPATAN ASLI DAERAH		Penguatan Inovasi Pelayanan Publik dan Tata Kelola Pemerintahan	Aparatur DPMPSTP	2 Jenis	82,616,050	Dinas Penanaman Modal dan Pelayanan Terpadu Satu Pintu
2 18 02	<b>PROGRAM PENGEMBANGAN IKLIM PENANAMAN MODAL</b>	Persentase Peningkatan Jumlah Investor	%			40 %	<b>1,550,026,650</b>						40 %	<b>1,636,442,036</b>	
2 18 02 2.0 1	<b>Penetapan Pemberian Fasilitas/Insentif Diberikan Penanaman Modal yang menjadi Kewenangan Daerah Kabupaten/Kota</b>	Jumlah Kebijakan yang ditetapkan Jumlah Perusahaan dievaluasi	Kebijakan Perusahaan		Kebijakan Perusahaan	1 Kebijakan 10 Perusahaan	<b>500,000,000</b>						1 Kebijakan 10 Perusahaan	<b>550,000,000</b>	
2 18 02 2.0 01	Penetapan Kebijakan Daerah mengenai Pemberian Fasilitas/Insentif dan Kemudahan Penanaman Modal	Jumlah Kebijakan yang ditetapkan	1 Kebijakan			1 Kebijakan	300,000,000	Kab. Sumedang, Semua Kecamatan, Semua Kelurahan	[DANA KHUSUS] - PENDAPATAN ASLI DAERAH		Akselerasi Pemulihan Ekonomi	Masyarakat umum dan dunia usaha	1 Kebijakan	330,000,000	Dinas Penanaman Modal dan Pelayanan Terpadu Satu Pintu
2 18 02 2.0 02	Evaluasi Pelaksanaan Pemberian Fasilitas/Insentif dan Kemudahan Penanaman Modal	Jumlah Perusahaan yang dievaluasi	10 Perusahaan			10 Perusahaan	200,000,000	Kab. Sumedang, Semua Kecamatan, Semua Kelurahan	[DANA KHUSUS] - PENDAPATAN ASLI DAERAH		Akselerasi Pemulihan Ekonomi	Masyarakat umum dan dunia usaha	10 Perusahaan	220,000,000	Dinas Penanaman Modal dan Pelayanan Terpadu Satu Pintu
2 18 02 2.0 2	<b>Pembuatan Peta Potensi Investasi Kabupaten/Kota</b>	Persentase realisasi potensi investasi	%			40 %	<b>1,050,026,650</b>						40 %	<b>1,086,442,036</b>	
2 18 02 2.0 02	Penyediaan Peta Potensi dan Peluang Usaha Kabupaten/Kota	Jumlah Peta Potensi/Jumlah Peta Peluang Investasi	5 Dokumen			5 Dokumen	1,050,026,650	Kab. Sumedang, Semua Kecamatan, Semua Kelurahan	[DANA KHUSUS] - PENDAPATAN ASLI DAERAH		Akselerasi Pemulihan Ekonomi	Masyarakat Umum dan Pelaku Usaha	5 Dokumen	1,086,442,036	Dinas Penanaman Modal dan Pelayanan Terpadu Satu Pintu
2 18 03	<b>PROGRAM PROMOSI PENANAMAN MODAL</b>	Persentase peningkatan minat investasi di Sumedang	%			5 %	<b>700,000,000</b>						5 %	<b>770,000,000</b>	
2 18 03 2.0 1	<b>Penyelenggaraan Promosi Penanaman Modal yang menjadi Kewenangan Daerah Kabupaten/Kota</b>	Jumlah kegiatan Promosi Jumlah strategi Promosi Penanaman Modal	Kali Dokumen		Kali Dokumen	105 Kali 1 Dokumen	<b>700,000,000</b>						105 Kali 1 Dokumen	<b>770,000,000</b>	
2 18 03 2.0 01	Penyusunan Strategi Promosi Penanaman Modal	Jumlah Strategi Penanaman Modal	1 Dokumen			1 Dokumen	200,000,000	Kab. Sumedang, Semua Kecamatan, Semua Kelurahan	[DANA KHUSUS] - PENDAPATAN ASLI DAERAH		Akselerasi Pemulihan Ekonomi	Masyarakat umum dan pelaku usaha	1 Dokumen	220,000,000	Dinas Penanaman Modal dan Pelayanan Terpadu Satu Pintu
2 18 03 2.0 02	Pelaksanaan Kegiatan Promosi Penanaman Modal Daerah Kabupaten/Kota	Jumlah Kegiatan Promosi	105 Kali			105 Kali	500,000,000	Kab. Sumedang, Semua Kecamatan, Semua Kelurahan	[DANA KHUSUS] - PENDAPATAN ASLI DAERAH		Akselerasi Pemulihan Ekonomi	Masyarakat umum dan pelaku usaha	105 Kali	550,000,000	Dinas Penanaman Modal dan Pelayanan Terpadu Satu Pintu

**Penetapan Rencana Kerja Pemerintah Daerah (RKPD)  
Kabupaten Sumedang  
Tahun 2022**

Kode	Urusan/ Bidang Urusan/ Program/ Kegiatan/ Sub Kegiatan	Indikator Program/ Kegiatan/ Sub Kegiatan	Target Akhir Periode RPJMD	Realisasi Capaian RKPD Tahun 2020	Prakiraan Capaian Target RKPD Tahun 2021	Capaian Kinerja dan Kerangka Pendanaan						Kelompok Sasaran	Prakiraan Maju Rencana Tahun 2023		Perangkat Daerah Penanggung Jawab
						Target 2022	Pagu Indikatif	Lokasi	Sumber Dana	Prioritas			Target	Pagu Indikatif	
										Nasional	Daerah				
2 18 04	<b>PROGRAM PELAYANAN PENANAMAN MODAL</b>	Persentasi Permohonan Penanaman Modal yang Terfasilitasi	%		%	83 %	974,817,695						83 %	1,072,299,464	
2 18 04	<b>Pelayanan Perizinan dan Non Perizinan secara Terpadu Satu Pintu dibidang Penanaman Modal yang menjadi Kewenangan Daerah Kabupaten/ Kota</b>	Jumlah Investor penerima fasilitas/insentif Jumlah Izin yang diterbitkan Jumlah Layanan Konsultasi yang ditangani Jumlah Surat Peretujuan Pemenuhan Komitmen yang diterbitkan	Investor Investor SK SK Izin		Investor Investor SK SK Izin	10 Investor 10 Investor 350 SK 4.000 SK Izin	974,817,695						10 Investor 10 Investor 350 SK 4.000 SK Izin	1,072,299,464	
2 18 04	2.0 1 01	Penyediaan Pelayanan Terpadu Perizinan dan Nonperizinan berbasis Sistem Pelayanan Perizinan Berusaha Terintegrasi secara Elektronik	Jumlah Izin yang diterbitkan	4000 SK Izin		4000 SK Izin	548,672,695	Kab. Sumedang, Semua Kecamatan, Semua Kelurahan	[DANA KHUSUS] - PENDAPATAN ASLI DAERAH	Memperkuat Ketahanan Ekonomi Untuk Pertumbuhan Yang Berkualitas dan Berkeadilan	Akselerasi Pelayanan Dasar	Masyarakat umum dan pelaku usaha	4000 SK Izin	603,539,964	Dinas Penanaman Modal dan Pelayanan Terpadu Satu Pintu
2 18 04	2.0 1 02	Pemantauan Pemenuhan Komitmen Perizinan dan Non Perizinan Penanaman Modal	Jumlah Surat persetujuan pemenuhan komitmen yang diterbitkan	350 SK		350 SK	150,000,000	Kab. Sumedang, Semua Kecamatan, Semua Kelurahan	[DANA KHUSUS] - PENDAPATAN ASLI DAERAH	Memperkuat Ketahanan Ekonomi Untuk Pertumbuhan Yang Berkualitas dan Berkeadilan	Akselerasi Pelayanan Dasar	Masyarakat umum dan pelaku usaha	350 SK	165,000,000	Dinas Penanaman Modal dan Pelayanan Terpadu Satu Pintu
2 18 04	2.0 1 03	Penyediaan Layanan Konsultasi dan Pengelolaan Pengaduan Masyarakat terhadap Pelayanan Terpadu Perizinan dan Non Perizinan	Jumlah layanan konsultasi yang dilayani	60 Layanan		60 Layanan	150,000,000	Kab. Sumedang, Semua Kecamatan, Semua Kelurahan	[DANA KHUSUS] - PENDAPATAN ASLI DAERAH	Memperkuat Ketahanan Ekonomi Untuk Pertumbuhan Yang Berkualitas dan Berkeadilan	Akselerasi Pelayanan Dasar	Masyarakat umum dan pelaku usaha	60 Layanan	165,000,000	Dinas Penanaman Modal dan Pelayanan Terpadu Satu Pintu
2 18 04	2.0 1 04	Koordinasi dan Sinkronisasi Penetapan pemberian Fasilitas/Insentif Daerah	Jumlah perusahaan penerima insentif	50 Perusahaan		50 Perusahaan	126,145,000	Kab. Sumedang, Semua Kecamatan, Semua Kelurahan	[DANA KHUSUS] - PENDAPATAN ASLI DAERAH	Memperkuat Ketahanan Ekonomi Untuk Pertumbuhan Yang Berkualitas dan Berkeadilan	Penguatan Inovasi Pelayanan Publik dan Tata Kelola Pemerintahan	Masyarakat umum dan pelaku usaha	50 Perusahaan	138,759,500	Dinas Penanaman Modal dan Pelayanan Terpadu Satu Pintu
2 18 05	<b>PROGRAM PENGENDALIAN PELAKSANAAN PENANAMAN MODAL</b>	Persentase kepatuhan investor terhadap kebijakan penanaman modal dan PTSP	%		%	70 %	600,000,000						70 %	660,000,000	
2 18 05	<b>Pengendalian Pelaksanaan Penanaman Modal yang menjadi Kewenangan Daerah Kabupaten/Kota</b>	Jumlah Perusahaan yang diawasi Jumlah Perusahaan yang dibina Jumlah Perusahaan yang dipantau Persentase kepatuhan investor terhadap kebijakan penanaman modal dan PTSP	Perusahaan Perusahaan Perusahaan Investor		Perusahaan Perusahaan Investor	165 Perusahaan 165 Perusahaan 200 Perusahaan 200 Investor	600,000,000						165 Perusahaan 165 Perusahaan 200 Perusahaan 200 Investor	660,000,000	

**Penetapan Rencana Kerja Pemerintah Daerah (RKPD)  
Kabupaten Sumedang  
Tahun 2022**

Kode	Urusan/ Bidang Urusan/ Program/ Kegiatan/ Sub Kegiatan	Indikator Program/ Kegiatan/ Sub Kegiatan	Target Akhir Periode RPJMD	Realisasi Capaian RKPD Tahun 2020	Prakiraan Capaian Target RKPD Tahun 2021	Capaian Kinerja dan Kerangka Pendanaan						Kelompok Sasaran	Prakiraan Maju Rencana Tahun 2023		Perangkat Daerah Penanggung Jawab
						Target 2022	Pagu Indikatif	Lokasi	Sumber Dana	Prioritas			Target	Pagu Indikatif	
										Nasional	Daerah				
2 18 05 2.0 01	Koordinasi dan Sinkronisasi Pemantauan Pelaksanaan Penanaman Modal	Jumlah Perusahaan yang dipantau	250 Perusahaan			250 Perusahaan	200,000,000	Kab. Sumedang, Semua Kecamatan, Semua Kelurahan	[DANA KHUSUS] - PENDAPATAN ASLI DAERAH		Penguatan Inovasi Pelayanan Publik dan Tata Kelola Pemerintahan	Masyarakat umum dan pelaku usaha	250 Perusahaan	220,000,000	Dinas Penanaman Modal dan Pelayanan Terpadu Satu Pintu
2 18 05 2.0 02	Koordinasi dan Sinkronisasi Pembinaan Pelaksanaan Penanaman Modal	Jumlah Perusahaan yang dibina	200 Perusahaan			200 Perusahaan	200,000,000	Kab. Sumedang, Semua Kecamatan, Semua Kelurahan	[DANA KHUSUS] - PENDAPATAN ASLI DAERAH		Penguatan Inovasi Pelayanan Publik dan Tata Kelola Pemerintahan	Masyarakat umum dan pelaku usaha	200 Perusahaan	220,000,000	Dinas Penanaman Modal dan Pelayanan Terpadu Satu Pintu
2 18 05 2.0 03	Koordinasi dan Sinkronisasi Pengawasan Pelaksanaan Penanaman Modal	Jumlah Perusahaan yang diawasi	200 Perusahaan			200 Perusahaan	200,000,000	Kab. Sumedang, Semua Kecamatan, Semua Kelurahan	[DANA KHUSUS] - PENDAPATAN ASLI DAERAH		Penguatan Inovasi Pelayanan Publik dan Tata Kelola Pemerintahan	Masyarakat umum dan pelaku usaha	200 Perusahaan	220,000,000	Dinas Penanaman Modal dan Pelayanan Terpadu Satu Pintu
2 18 06	<b>PROGRAM PENGELOLAAN DATA DAN SISTEM INFORMASI PENANAMAN MODAL</b>	Persentase data Penanaman Modal dan Perizinan yang Valid	%		%	100 %	<b>250,000,000</b>						100 %	<b>275,000,000</b>	
2 18 06 2.0 1	<b>Pengelolaan Data dan Informasi Perizinan dan Non Perizinan yang Terintegrasi pada Tingkat Daerah Kabupaten/Kota</b>	Persentase data yang dikelola melalui sistem Informasi	%		%	100 %	<b>250,000,000</b>						100 %	<b>275,000,000</b>	
2 18 06 2.0 01	Pengolahan, Penyajian dan Pemanfaatan Data dan Informasi Perizinan dan Non Perizinan Berbasis Sistem Pelayanan Perizinan Berusaha Terintegrasi secara Elektronik	Jumlah Dokumen	4 Dokumen			4 Dokumen	250,000,000	Kab. Sumedang, Semua Kecamatan, Semua Kelurahan	[DANA KHUSUS] - PENDAPATAN ASLI DAERAH		Penguatan Inovasi Pelayanan Publik dan Tata Kelola Pemerintahan	Masyarakat umum dan pelaku usaha	4 Dokumen	275,000,000	Dinas Penanaman Modal dan Pelayanan Terpadu Satu Pintu
2	<b>URUSAN PEMERINTAHAN WAJIB YANG TIDAK BERKAITAN DENGAN PELAYANAN DASAR</b>														
2 23	<b>URUSAN PEMERINTAHAN BIDANG PERPUSTAKAAN</b>						<b>127,577,319,000</b>						<b>2,435,000,000</b>		
2 23 02	<b>PROGRAM PEMBINAAN PERPUSTAKAAN</b>	Indeks Minat Baca Masyarakat	Persen		Persen	0.82 Persen	<b>127,557,319,000</b>						0.82 Persen	<b>2,400,000,000</b>	
2 23 02 2.0 1	<b>Pengelolaan Perpustakaan Tingkat Daerah Kabupaten/Kota</b>	Jumlah Layanan Perpustakaan	perpustakaan		perpustakaan	110 perpustakaan	<b>89,351,270,000</b>						110 perpustakaan	<b>2,050,000,000</b>	
2 23 02 2.0 01	Pengembangan dan Pemeliharaan Layanan Perpustakaan Elektronik	Jumlah Bahan pustaka Elektronik Jumlah Layanan Perpustakaan Elektronik Jumlah Perpustakaan Digital Desa Jumlah perpustakaan digital Pesantren	1 Paket 3200 data 200 desa 150 Pesantren			1 Paket 3200 data 200 desa 150 Pesantren	87,775,000,000	Semua Kabupaten/Kota, Semua Kecamatan, Semua Kelurahan	[DANA KHUSUS] - Dana Transfer Umum - Dana Bagi Hasil [DANA KHUSUS] - Bantuan Keuangan Khusus dari Pemerintah Daerah Provinsi	Memperkuat Infrastruktur Untuk Mendukung Pengembangan Ekonomi Dan Pelayanan Dasar	Akselerasi Pelayanan Dasar	Perpustakaan	1 Paket 3200 data 200 desa 150 Pesantren	150,000,000	Dinas Arsip dan Perpustakaan

**Penetapan Rencana Kerja Pemerintah Daerah (RKPD)  
Kabupaten Sumedang  
Tahun 2022**

Kode	Urusan/ Bidang Urusan/ Program/ Kegiatan/ Sub Kegiatan	Indikator Program/ Kegiatan/ Sub Kegiatan	Target Akhir Periode RPJMD	Realisasi Capaian RKPD Tahun 2020	Prakiraan Capaian Target RKPD Tahun 2021	Capaian Kinerja dan Kerangka Pendanaan						Kelompok Sasaran	Prakiraan Maju Rencana Tahun 2023		Perangkat Daerah Penanggung Jawab
						Target 2022	Pagu Indikatif	Lokasi	Sumber Dana	Prioritas			Target	Pagu Indikatif	
										Nasional	Daerah				
2.23.02.1.03	Pengembangan Kekhasan Koleksi Perpustakaan Daerah Tingkat Daerah Kabupaten/Kota	Jumlah Kekhasan Koleksi Perpustakaan Daerah	5000 buku			5000 buku	150,000,000	Semua Kabupaten/Kota, Semua Kecamatan, Semua Kelurahan	[DANA KHUSUS] - Dana Transfer Umum - Dana Bagi Hasil	Memperkuat Infrastruktur Untuk Mendukung Pengembangan Ekonomi Dan Pelayanan Dasar	Akselerasi Pelayanan Dasar	Perpustakaan	5000 buku	300,000,000	Dinas Arsip dan Perpustakaan
2.23.02.1.04	Pembinaan Perpustakaan pada Satuan Pendidikan Dasar di Seluruh Wilayah Kabupaten/Kota sesuai dengan Standar Nasional Perpustakaan	Jumlah Pengelola Perpustakaan pada Satuan Pendidikan Dasar di Seluruh Wilayah Kabupaten/Kota sesuai dengan Standar Nasional Perpustakaan	75 Perpustakaan			75 Perpustakaan	50,000,000	Semua Kabupaten/Kota, Semua Kecamatan, Semua Kelurahan	[DANA KHUSUS] - Dana Transfer Umum - Dana Bagi Hasil	Memperkuat Infrastruktur Untuk Mendukung Pengembangan Ekonomi Dan Pelayanan Dasar	Akselerasi Pelayanan Dasar	Perpustakaan	75 Perpustakaan	150,000,000	Dinas Arsip dan Perpustakaan
2.23.02.1.05	Pembinaan Perpustakaan Khusus Tingkat Kabupaten/Kota	Jumlah Pengelola Perpustakaan Khusus Tingkat Kabupaten/Kota	105 Perpustakaan			105 Perpustakaan	100,000,000	Semua Kabupaten/Kota, Semua Kecamatan, Semua Kelurahan	[DANA KHUSUS] - Dana Transfer Umum - Dana Bagi Hasil	Memperkuat Infrastruktur Untuk Mendukung Pengembangan Ekonomi Dan Pelayanan Dasar	Akselerasi Pelayanan Dasar	Perpustakaan	105 Perpustakaan	300,000,000	Dinas Arsip dan Perpustakaan
2.23.02.1.06	Peningkatan Kapasitas Tenaga Perpustakaan dan Pustakawan Tingkat Daerah Kabupaten/Kota	umlah Peningkatan Kapasitas Tenaga Perpustakaan dan Pustakawan Tingkat Daerah Kabupaten/Kota	105 Orang			105 Orang	121,270,000	Semua Kabupaten/Kota, Semua Kecamatan, Semua Kelurahan	[DANA KHUSUS] - Dana Transfer Umum - Dana Bagi Hasil	Memperkuat Infrastruktur Untuk Mendukung Pengembangan Ekonomi Dan Pelayanan Dasar	Akselerasi Pelayanan Dasar	Perpustakaan	105 Orang	250,000,000	Dinas Arsip dan Perpustakaan
2.23.02.1.07	Pengembangan Layanan Perpustakaan Rujukan Tingkat Kabupaten/Kota	umlah Peningkatan Kapasitas Tenaga Perpustakaan dan Pustakawan Tingkat Daerah Kabupaten/Kota	82737 Orang			82737 Orang	130,000,000	Semua Kabupaten/Kota, Semua Kecamatan, Semua Kelurahan	[DANA KHUSUS] - Dana Transfer Umum - Dana Bagi Hasil	Memperkuat Infrastruktur Untuk Mendukung Pengembangan Ekonomi Dan Pelayanan Dasar	Akselerasi Pelayanan Dasar	Perpustakaan	82737 Orang	350,000,000	Dinas Arsip dan Perpustakaan
2.23.02.1.08	Pengembangan Bahan Pustaka	Jumlah Bahan Pustaka	2500 Eksemplar			2500 Eksemplar	1,000,000,000	Semua Kabupaten/Kota, Semua Kecamatan, Semua Kelurahan	[DANA KHUSUS] - Bantuan Keuangan Khusus dari Pemerintah Daerah Provinsi	Memperkuat Infrastruktur Untuk Mendukung Pengembangan Ekonomi Dan Pelayanan Dasar	Akselerasi Pelayanan Dasar	Perpustakaan	2500 Eksemplar	300,000,000	Dinas Arsip dan Perpustakaan
2.23.02.1.09	Pengelolaan dan Pengembangan Bahan Pustaka	Jumlah Pengelolaan dan Pengembangan Bahan Pustaka	2500 Judul Buku			2500 Judul Buku	25,000,000	Semua Kabupaten/Kota, Semua Kecamatan, Semua Kelurahan	[DANA KHUSUS] - Dana Transfer Umum - Dana Bagi Hasil	Memperkuat Infrastruktur Untuk Mendukung Pengembangan Ekonomi Dan Pelayanan Dasar	Akselerasi Pelayanan Dasar	Perpustakaan	2500 Judul Buku	250,000,000	Dinas Arsip dan Perpustakaan
2.23.02.2	<b>Pembudayaan Gemar Membaca Tingkat Daerah Kabupaten/Kota</b>	Indeks Minat Baca Masyarakat	persen		persen	0.82 persen	<b>38,206,049,000</b>						0.82 persen	<b>350,000,000</b>	

**Penetapan Rencana Kerja Pemerintah Daerah (RKPD)  
Kabupaten Sumedang  
Tahun 2022**

Kode	Urusan/ Bidang Urusan/ Program/ Kegiatan/ Sub Kegiatan	Indikator Program/ Kegiatan/ Sub Kegiatan	Target Akhir Periode RPJMD	Realisasi Capaian RKPD Tahun 2020	Prakiraan Capaian Target RKPD Tahun 2021	Capaian Kinerja dan Kerangka Pendanaan						Kelompok Sasaran	Prakiraan Maju Rencana Tahun 2023		Perangkat Daerah Penanggung Jawab
						Target 2022	Pagu Indikatif	Lokasi	Sumber Dana	Prioritas			Target	Pagu Indikatif	
										Nasional	Daerah				
2 23 02 2.0 02	Pembangunan dan Pemeliharaan Sarana Perpustakaan di Tempat-Tempat Umum yang Menjadi Kewenangan Daerah Kabupaten/Kota	Jumlah Pembangunan dan Pemeliharaan Sarana Perpustakaan di Tempat-Tempat Umum yang Menjadi Kewenangan Daerah Kabupaten/Kota	2 Pojok Baca 280 m3			2 Pojok Baca 280 m3	38,146,049,000	Semua Kabupaten/Kota, Semua Kecamatan, Semua Kelurahan	[DANA KHUSUS] - Dana Transfer Khusus - Dana Alokasi Khusus Fisik [DANA KHUSUS] - Pendapatan Bagi Hasil ***) [DANA KHUSUS] - Bantuan Keuangan Khusus dari Pemerintah Daerah Provinsi	Akselerasi Pelayanan Dasar	Pengunjung Perpustakaan	2 Pojok Baca 280 m3	200,000,000	Dinas Arsip dan Perpustakaan	
2 23 02 2.0 04	Pengembangan Literasi Berbasis Inklusi Sosial	Jumlah Pengembangan Literasi Berbasis Inklusi Sosial	50 Desa			50 Desa	60,000,000	Semua Kabupaten/Kota, Semua Kecamatan, Semua Kelurahan	[DANA KHUSUS] - Dana Transfer Umum - Dana Bagi Hasil	Akselerasi Pelayanan Dasar	Pengunjung Perpustakaan	50 Desa	150,000,000	Dinas Arsip dan Perpustakaan	
2 23 03	<b>PROGRAM PELESTARIAN KOLEKSI NASIONAL DAN NASKAH KUNO</b>	Indeks Minat Baca Masyarakat	Persen		Persen	0,82 Persen	<b>20,000,000</b>					0,82 Persen	<b>35,000,000</b>		
2 23 03 2.0 1	<b>Pelestarian Naskah Kuno Milik Daerah Kabupaten/Kota</b>	Jumlah Naskah Kuno Milik Daerah Kabupaten/Kota	persen		persen	0.82 persen	<b>20,000,000</b>					0.82 persen	<b>35,000,000</b>		
2 23 03 2.0 1 02	Pengembangan, Pengolahan dan Pengalihmediaan Naskah Kuno yang dimiliki oleh Masyarakat untuk Dilestarikan dan Didayagunakan	Jumlah Naskah Kuno yang dimiliki oleh Masyarakat untuk Dilestarikan dan Didayagunakan	5 Naskah			5 Naskah	20,000,000	[DANA KHUSUS] - Dana Transfer Umum - Dana Bagi Hasil	Memperkuat Infrastruktur Untuk Mendukung Pengembangan Ekonomi Dan Pelayanan Dasar	Akselerasi Pelayanan Dasar Akselerasi Pelayanan Dasar	0	5 Naskah	35,000,000	Dinas Arsip dan Perpustakaan	
2 24	<b>URUSAN PEMERINTAHAN BIDANG KEARSIPAN</b>						<b>10,968,691,958</b>							<b>7,426,040,958</b>	
2 24 01	<b>PROGRAM PENUNJANG URUSAN PEMERINTAHAN DAERAH KABUPATEN/KOTA</b>						<b>4,993,941,958</b>						<b>4,926,040,958</b>		
2 24 01 2.0 1	<b>Perencanaan, Penganggaran, dan Evaluasi Kinerja Perangkat Daerah</b>						<b>187,573,050</b>						<b>239,497,050</b>		
2 24 01 2.0 1 01	Penyusunan Dokumen Perencanaan Perangkat Daerah	Jumlah Dokumen Perencanaan Perangkat Daerah	5 Dokumen			5 Dokumen	100,388,050	Kab. Sumedang, Semua Kecamatan, Semua Kelurahan	[DANA KHUSUS] - PENDAPATAN ASLI DAERAH		Penguatan Inovasi Pelayanan Publik dan Tata Kelola Pemerintahan	5 Dokumen	100,388,050	Dinas Arsip dan Perpustakaan	
2 24 01 2.0 1 02	Koordinasi dan Penyusunan Dokumen RKA-SKPD	Jumlah Dokumen Perubahan RKA-SKPD Jumlah Dokumen RKA-SKPD	1 Dokumen 1 Dokumen			1 Dokumen 1 Dokumen	17,885,000	Semua Kabupaten/Kota, Semua Kecamatan, Semua Kelurahan	[DANA KHUSUS] - PENDAPATAN ASLI DAERAH		Penguatan Inovasi Pelayanan Publik dan Tata Kelola Pemerintahan	1 Dokumen 1 Dokumen	29,635,000	Dinas Arsip dan Perpustakaan	

**Penetapan Rencana Kerja Pemerintah Daerah (RKPD)  
Kabupaten Sumedang  
Tahun 2022**

Kode	Urusan/ Bidang Urusan/ Program/ Kegiatan/ Sub Kegiatan	Indikator Program/ Kegiatan/ Sub Kegiatan	Target Akhir Periode RPJMD	Realisasi Capaian RKPD Tahun 2020	Prakiraan Capaian Target RKPD Tahun 2021	Capaian Kinerja dan Kerangka Pendanaan					Kelompok Sasaran	Prakiraan Maju Rencana Tahun 2023		Perangkat Daerah Penanggung Jawab	
						Target 2022	Pagu Indikatif	Lokasi	Sumber Dana	Prioritas		Target	Pagu Indikatif		
										Nasional					Daerah
2 24 01 2.0 1 04	Koordinasi dan Penyusunan DPA-SKPD	Jumlah Dokumen DPA-SKPD Jumlah Dokumen Perubahan DPA-SKPD	1 Dokumen 1 Dokumen			1 Dokumen 1 Dokumen	15,175,000	Semua Kabupaten/Kota, Semua Kecamatan, Semua Kelurahan	[DANA KHUSUS] - PENDAPATAN ASLI DAERAH		Penguatan Inovasi Pelayanan Publik dan Tata Kelola Pemerintahan		1 Dokumen 1 Dokumen	30,350,000	Dinas Arsip dan Perpustakaan
2 24 01 2.0 1 06	Koordinasi dan Penyusunan Laporan Capaian Kinerja dan Ikhtisar Realisasi Kinerja SKPD	Jumlah Laporan Capaian Kinerja dan Ikhtisar Realisasi Kinerja SKPD	6 Laporan			6 Laporan	54,125,000	Semua Kabupaten/Kota, Semua Kecamatan, Semua Kelurahan	[DANA KHUSUS] - PENDAPATAN ASLI DAERAH		Penguatan Inovasi Pelayanan Publik dan Tata Kelola Pemerintahan		6 Laporan	79,124,000	Dinas Arsip dan Perpustakaan
<b>2 24 01 2.0 2</b>	<b>Administrasi Keuangan Perangkat Daerah</b>	Jumlah Laporan Administrasi Keuangan Perangkat Daerah	Laporan		Laporan	12 Laporan	<b>4,096,743,408</b>						12 Laporan	<b>4,096,743,408</b>	
2 24 01 2.0 2 01	Penyediaan Gaji dan Tunjangan ASN	Terrealisasinya gaji dan tunjangan PNS	12 Bulan			12 Bulan	4,059,549,958	Semua Kabupaten/Kota, Semua Kecamatan, Semua Kelurahan	[DANA KHUSUS] - Dana Transfer Umum - Dana Alokasi Umum		Penguatan Inovasi Pelayanan Publik dan Tata Kelola Pemerintahan	Aparatur Dinas Arsip dan perpustakaan	12 Bulan	4,059,549,958	Dinas Arsip dan Perpustakaan
2 24 01 2.0 2 07	Koordinasi dan Penyusunan Laporan Keuangan Bulanan/Triwulanan/ Semesteran SKPD	Prosentase Kesesuaian Pelaporan Kinerja dengan standar akuntansi pemerintah daerah Tercapaiannya laporan skpd Tersusunnya Dokumen Laporan Keuangan	12 Bulan 3 Dokumen 12 Bulan			12 Bulan 3 Dokumen 12 Bulan	37,193,450	Semua Kabupaten/Kota, Semua Kecamatan, Semua Kelurahan	[DANA KHUSUS] - PENDAPATAN ASLI DAERAH		Penguatan Inovasi Pelayanan Publik dan Tata Kelola Pemerintahan	Aparatur Dinas Arsip dan perpustakaan	12 Bulan 3 Dokumen 12 Bulan	37,193,450	Dinas Arsip dan Perpustakaan
<b>2 24 01 2.0 5</b>	<b>Administrasi Kepegawaian Perangkat Daerah</b>	Jumlah Laporan Administrasi Kepegawaian Perangkat Daerah	Laporan		Laporan	3 Laporan	<b>32,100,000</b>						3 Laporan	<b>32,100,000</b>	
2 24 01 2.0 5 03	Pendataan dan Pengolahan Administrasi Kepegawaian	Jumlah Laporan Administrasi Kepegawaian	3 Laporan			3 Laporan	23,100,000	Semua Kabupaten/Kota, Semua Kecamatan, Semua Kelurahan	[DANA KHUSUS] - PENDAPATAN ASLI DAERAH		Penguatan Inovasi Pelayanan Publik dan Tata Kelola Pemerintahan	Aparatur Dinas Arsip dan Perpustakaan	3 Laporan	23,100,000	Dinas Arsip dan Perpustakaan
2 24 01 2.0 5 11	Bimbingan Teknis Implementasi Peraturan Perundang-Undangan	Jumlah Aparatur yang Mengikuti Bimbingan Teknis Implementasi Peraturan Perundang-Undangan	71 Orang			71 Orang	9,000,000	Semua Kabupaten/Kota, Semua Kecamatan, Semua Kelurahan	[DANA KHUSUS] - PENDAPATAN ASLI DAERAH		Penguatan Inovasi Pelayanan Publik dan Tata Kelola Pemerintahan	Aparatur Dinas Arsip dan Perpustakaan	71 Orang	9,000,000	Dinas Arsip dan Perpustakaan
<b>2 24 01 2.0 6</b>	<b>Administrasi Umum Perangkat Daerah</b>	Jumlah Laporan Administrasi Umum Perangkat Daerah	Laporan		Laporan	12 Laporan	<b>222,070,500</b>						12 Laporan	<b>179,170,500</b>	
2 24 01 2.0 6 02	Penyediaan Peralatan dan Perlengkapan Kantor	Jumlah Laporan Penyediaan Peralatan dan Perlengkapan Kantor	12 Laporan			12 Laporan	42,900,000	Semua Kabupaten/Kota, Semua Kecamatan, Semua Kelurahan	[DANA KHUSUS] - PENDAPATAN ASLI DAERAH		Penguatan Inovasi Pelayanan Publik dan Tata Kelola Pemerintahan	Aparatur Dinas Arsip dan Perpustakaan	12 Laporan	0	Dinas Arsip dan Perpustakaan
2 24 01 2.0 6 03	Penyediaan Peralatan Rumah Tangga	Jumlah Laporan Penyediaan Peralatan Rumah Tangga	10 Laporan			10 Laporan	10,000,000	Semua Kabupaten/Kota, Semua Kecamatan, Semua Kelurahan	[DANA KHUSUS] - PENDAPATAN ASLI DAERAH		Penguatan Inovasi Pelayanan Publik dan Tata Kelola Pemerintahan	Aparatur Dinas Arsip dan Perpustakaan	10 Laporan	10,000,000	Dinas Arsip dan Perpustakaan

**Penetapan Rencana Kerja Pemerintah Daerah (RKPD)  
Kabupaten Sumedang  
Tahun 2022**

Kode	Urusan/ Bidang Urusan/ Program/ Kegiatan/ Sub Kegiatan	Indikator Program/ Kegiatan/ Sub Kegiatan	Target Akhir Periode RPJMD	Realisasi Capaian RKPD Tahun 2020	Prakiraan Capaian Target RKPD Tahun 2021	Capaian Kinerja dan Kerangka Pendanaan						Kelompok Sasaran	Prakiraan Maju Rencana Tahun 2023		Perangkat Daerah Penanggung Jawab
						Target 2022	Pagu Indikatif	Lokasi	Sumber Dana	Prioritas			Target	Pagu Indikatif	
										Nasional	Daerah				
2 24 01 2.0 05 6	Penyediaan Barang Cetak dan Penggandaan	Jumlah Laporan Penyediaan Barang Cetak dan Penggandaan	10 Laporan			10 Laporan	84,170,500	Semua Kabupaten/Kota, Semua Kecamatan, Semua Kelurahan	[DANA KHUSUS] - PENDAPATAN ASLI DAERAH		Penguatan Inovasi Pelayanan Publik dan Tata Kelola Pemerintahan	Aparatur Dinas Arsip dan Perpustakaan	10 Laporan	84,170,500	Dinas Arsip dan Perpustakaan
2 24 01 2.0 06 6	Penyediaan Bahan Bacaan dan Peraturan Perundang-undangan	Jumlah Laporan Penyediaan Bahan Bacaan dan Peraturan Perundang-undangan	15 Laporan			15 Laporan	25,000,000	Semua Kabupaten/Kota, Semua Kecamatan, Semua Kelurahan	[DANA KHUSUS] - PENDAPATAN ASLI DAERAH		Penguatan Inovasi Pelayanan Publik dan Tata Kelola Pemerintahan	Aparatur Dinas Arsip dan Perpustakaan	15 Laporan	25,000,000	Dinas Arsip dan Perpustakaan
2 24 01 2.0 09 6	Penyelenggaraan Rapat Koordinasi dan Konsultasi SKPD	Jumlah Laporan Penyelenggaraan Rapat Koordinasi dan Konsultasi SKPD	15 Laporan			15 Laporan	60,000,000	Semua Kabupaten/Kota, Semua Kecamatan, Semua Kelurahan			Penguatan Inovasi Pelayanan Publik dan Tata Kelola Pemerintahan	Aparatur Dinas Arsip dan Perpustakaan	15 Laporan	60,000,000	Dinas Arsip dan Perpustakaan
<b>2 24 01 2.0 8</b>	<b>Penyediaan Jasa Penunjang Urusan Pemerintahan Daerah</b>						<b>250,000,000</b>							<b>250,000,000</b>	
2 24 01 2.0 02 8	Penyediaan Jasa Komunikasi, Sumber Daya Air dan Listrik	Jumlah Laporan Penyediaan Jasa Komunikasi, Sumber Daya Air, dan Listrik	12 laporan			12 laporan	50,000,000	Semua Kabupaten/Kota, Semua Kecamatan, Semua Kelurahan	[DANA KHUSUS] - PENDAPATAN ASLI DAERAH		Penguatan Inovasi Pelayanan Publik dan Tata Kelola Pemerintahan		12 laporan	50,000,000	Dinas Arsip dan Perpustakaan
2 24 01 2.0 04 8	Penyediaan Jasa Pelayanan Umum Kantor	Jumlah Laporan Penyediaan Jasa Pelayanan Umum Kantor	12 Laporan			12 Laporan	200,000,000	Semua Kabupaten/Kota, Semua Kecamatan, Semua Kelurahan	[DANA KHUSUS] - PENDAPATAN ASLI DAERAH		Penguatan Inovasi Pelayanan Publik dan Tata Kelola Pemerintahan		12 Laporan	200,000,000	Dinas Arsip dan Perpustakaan
<b>2 24 01 2.0 9</b>	<b>Pemeliharaan Barang Milik Daerah Penunjang Urusan Pemerintahan Daerah</b>	Jumlah Laporan Pemeliharaan Barang Milik Daerah Penunjang Urusan Pemerintahan Daerah	Laporan		Laporan	12 Laporan	<b>205,455,000</b>						12 Laporan	<b>128,530,000</b>	
2 24 01 2.0 02 9	Penyediaan Jasa Pemeliharaan, Biaya Pemeliharaan, Pajak, dan Perizinan Kendaraan Dinas Operasional atau Lapangan	Jumlah Laporan Penyediaan Jasa Pemeliharaan, Biaya Pemeliharaan, Pajak, dan Perizinan Kendaraan Dinas Operasional atau Lapangan	12 Laporan			12 Laporan	128,530,000	Semua Kabupaten/Kota, Semua Kecamatan, Semua Kelurahan	[DANA KHUSUS] - PENDAPATAN ASLI DAERAH		Penguatan Inovasi Pelayanan Publik dan Tata Kelola Pemerintahan	Aparatur Dinas Arsip dan Perpustakaan	12 Laporan	128,530,000	Dinas Arsip dan Perpustakaan
2 24 01 2.0 06 9	Pemeliharaan Peralatan dan Mesin Lainnya	Jumlah Laporan Pemeliharaan Peralatan dan Mesin Lainnya	12 Laporan			12 Laporan	26,925,000				Penguatan Inovasi Pelayanan Publik dan Tata Kelola Pemerintahan	Aparatur Dinas Arsip dan Perpustakaan	12 Laporan	0	Dinas Arsip dan Perpustakaan
2 24 01 2.0 10 9	Pemeliharaan/Rehabilitasi Sarana dan Prasarana Gedung Kantor atau Bangunan Lainnya	Jumlah Laporan Pemeliharaan/Rehabilitasi Sarana dan Prasarana Gedung Kantor atau Bangunan Lainnya	12 Laporan			12 Laporan	50,000,000				Penguatan Inovasi Pelayanan Publik dan Tata Kelola Pemerintahan	Aparatur Dinas Arsip dan Perpustakaan	12 Laporan	0	Dinas Arsip dan Perpustakaan
<b>2 24 02</b>	<b>PROGRAM PENGELOLAAN ARSIP</b>	Persentase Perangkat Daerah yang tertata sesuai dengan standar	persen		persen	76,18 persen	<b>5,807,750,000</b>						76,18 persen	<b>2,200,000,000</b>	



**Penetapan Rencana Kerja Pemerintah Daerah (RKPD)  
Kabupaten Sumedang  
Tahun 2022**

Kode	Urusan/ Bidang Urusan/ Program/ Kegiatan/ Sub Kegiatan	Indikator Program/ Kegiatan/ Sub Kegiatan	Target Akhir Periode RPJMD	Realisasi Capaian RKPD Tahun 2020	Prakiraan Capaian Target RKPD Tahun 2021	Capaian Kinerja dan Kerangka Pendanaan						Kelompok Sasaran	Prakiraan Maju Rencana Tahun 2023		Perangkat Daerah Penanggung Jawab
						Target 2022	Pagu Indikatif	Lokasi	Sumber Dana	Prioritas			Target	Pagu Indikatif	
										Nasional	Daerah				
2 24 02 2.0 1	<b>Pengelolaan Arsip Dinamis Daerah Kabupaten/Kota</b>	Jumlah Arsip Dinamis yang dipelihara dan disusutkan	m2		m2	462 m2	<b>327,750,000</b>						462 m2	<b>850,000,000</b>	
2 24 02 2.0 1 01	Penciptaan dan Penggunaan Arsip Dinamis	Jumlah Arsip Dinamis yang diciptakan dan Digunakan	3000 Berkas			3000 Berkas	25,000,000	Semua Kabupaten/K ota, Semua Kecamatan, Semua Kelurahan	[DANA KHUSUS] - Dana Transfer Umum - Dana Bagi Hasil	Memperkuat Infrastruktur Untuk Mendukung Pengembangan Ekonomi Dan Pelayanan Dasar	Penguatan Inovasi Pelayanan Publik dan Tata Kelola Pemerintahan	0	3000 Berkas	200,000,000	Dinas Arsip dan Perpustakaan
2 24 02 2.0 1 02	Pemeliharaan dan Penyusutan Arsip Dinamis	Jumlah Arsip Dinamis yang dipelihara dan disusutkan Jumlah Arsip Dinamis yang dipelihara dan disusutkan Jumlah Arsip Dinamis yang dipelihara dan disusutkan	462 m2 1269 m3 6000 Berkas			462 m2 1269 m3 6000 Berkas	152,750,000			Memperkuat Infrastruktur Untuk Mendukung Pengembangan Ekonomi Dan Pelayanan Dasar	Penguatan Inovasi Pelayanan Publik dan Tata Kelola Pemerintahan	0	462 m2 1269 m3 6000 Berkas	400,000,000	Dinas Arsip dan Perpustakaan
2 24 02 2.0 1 03	Pengawasan Arsip Dinamis Kewenangan Kabupaten/Kota	Persentase Pengawasan Arsip Dinamis	76.18 Persen			76.18 Persen	150,000,000		[DANA KHUSUS] - Dana Transfer Umum - Dana Bagi Hasil	Memperkuat Infrastruktur Untuk Mendukung Pengembangan Ekonomi Dan Pelayanan Dasar	Penguatan Inovasi Pelayanan Publik dan Tata Kelola Pemerintahan	0	76.18 Persen	250,000,000	Dinas Arsip dan Perpustakaan
2 24 02 2.0 2	<b>Pengelolaan Arsip Statis Daerah Kabupaten/Kota</b>	Jumlah arsip dinamis	berkas		berkas	3000 berkas	<b>105,000,000</b>						3000 berkas	<b>150,000,000</b>	
2 24 02 2.0 2 02	Akuisisi, Pengolahan, Preservasi, dan Akses Arsip Statis	Jumlah Arsip yang di akuisisi Pengolahan Preseervasi dan Akses Arsip Statis Jumlah Arsip yang di akuisisi Pengolahan Preseervasi dan Akses Arsip Statis	40 PD 500 Berkas			40 PD 500 Berkas	105,000,000	Semua Kabupaten/K ota, Semua Kecamatan, Semua Kelurahan	[DANA KHUSUS] - Dana Transfer Umum - Dana Bagi Hasil		Penguatan Inovasi Pelayanan Publik dan Tata Kelola Pemerintahan	Dokumen Arsip Daerah	40 PD 500 Berkas	150,000,000	Dinas Arsip dan Perpustakaan
2 24 02 2.0 3	<b>Pengelolaan Simpul Jaringan Informasi Kearsipan Nasional Tingkat Kabupaten/Kota</b>	Jumlah Pengelolaan Simpul JIKN	Dokumen		Dokumen	1 Dokumen	<b>5,375,000,000</b>						1 Dokumen	<b>1,200,000,000</b>	
2 24 02 2.0 3 01	Penyediaan Informasi, Akses dan Layanan Kearsipan Tingkat Daerah Kabupaten/Kota melalui JIKN	Jumlah arsip yang di infut melalui Digitalisasi	1500 Berkas			1500 Berkas	275,000,000	Semua Kabupaten/K ota, Semua Kecamatan, Semua Kelurahan	[DANA KHUSUS] - Dana Transfer Umum - Dana Bagi Hasil	Memperkuat Infrastruktur Untuk Mendukung Pengembangan Ekonomi Dan Pelayanan Dasar	Penguatan Inovasi Pelayanan Publik dan Tata Kelola Pemerintahan	Dokumen Arsip Daerah	1500 Berkas	200,000,000	Dinas Arsip dan Perpustakaan
2 24 02 2.0 3 02	Pemberdayaan Kapasitas Unit Kearsipan dan Lembaga Kearsipan Daerah Kabupaten/Kota	Jumlah Record Center terbangunnya gedung depo arsip	1 record Center 1 gedung			1 record Center 1 gedung	5,100,000,000	Semua Kabupaten/K ota, Semua Kecamatan, Semua Kelurahan	[DANA KHUSUS] - Dana Transfer Umum - Dana Bagi Hasil [DANA KHUSUS] - Bantuan Keuangan Khusus dari Pemerintah Daerah Provinsi	Memperkuat Infrastruktur Untuk Mendukung Pengembangan Ekonomi Dan Pelayanan Dasar	Penguatan Inovasi Pelayanan Publik dan Tata Kelola Pemerintahan	Dokumen Arsip Daerah	1 record Center 1 gedung	1,000,000,000	Dinas Arsip dan Perpustakaan

**Penetapan Rencana Kerja Pemerintah Daerah (RKPD)  
Kabupaten Sumedang  
Tahun 2022**

Kode	Urusan/ Bidang Urusan/ Program/ Kegiatan/ Sub Kegiatan	Indikator Program/ Kegiatan/ Sub Kegiatan	Target Akhir Periode RPJMD	Realisasi Capaian RKPD Tahun 2020	Prakiraan Capaian Target RKPD Tahun 2021	Capaian Kinerja dan Kerangka Pendanaan						Kelompok Sasaran	Prakiraan Maju Rencana Tahun 2023		Perangkat Daerah Penanggung Jawab
						Target 2022	Pagu Indikatif	Lokasi	Sumber Dana	Prioritas			Target	Pagu Indikatif	
										Nasional	Daerah				
2 24 03	<b>PROGRAM PERLINDUNGAN DAN PENYELAMATAN ARSIP</b>	Jumlah Arsip yang diselamatkan akibat Bencana	Berkas		Berkas	500 Berkas	<b>167,000,000</b>						500 Berkas	<b>300,000,000</b>	
2 24 03	<b>Penyelamatan Arsip Perangkat Daerah Kabupaten/Kota yang Digabung dan/atau Dibubarkan, dan Pemekaran Daerah Kecamatan dan Desa/Kelurahan</b>	Persentase Perangkat Daerah yang tertata sesuai dengan standar	persen		persen	76.18 persen	<b>107,000,000</b>						76.18 persen	<b>200,000,000</b>	
2 24 03	2.0 3	02													
2 24 03	Pendataan, Penyusunan Daftar dan Penilaian serta Penyerahan atau Pemusnahan Arsip Bagi Pembubaran Perangkat Daerah Kabupaten/Kota	Jumlah Arsip yang didata disusun dinilai diserahkan dan dimusnahkan bagi Pembubaran Perangkat Daerah	4710 Berkas			4710 Berkas	107,000,000	Semua Kabupaten/K ota, Semua Kecamatan, Semua Kelurahan	[DANA KHUSUS] - Dana Transfer Umum - Dana Bagi Hasil	Penguatan Inovasi Pelayanan Publik dan Tata Kelola Pemerintahan	Dokumen Arsip Daerah	4710 Berkas	200,000,000	Dinas Arsip dan Perpustakaan	
2 24 03	2.0 4														
2 24 03	<b>Autentikasi Arsip Statis dan Arsip Hasil Alih Media Kabupaten/Kota</b>	Jumlah Autentikasi Arsip Statis dan Arsip Alih Media	berkas		berkas	1000 berkas	<b>60,000,000</b>						1000 berkas	<b>100,000,000</b>	
2 24 03	2.0 4	01													
2 24 03	Penilaian dan Penetapan Autentisitas Arsip Statis sesuai Persyaratan Penjaminan Keabsahan Arsip	Jumlah Autentikasi Arsip Statis sesuai Penjaminan Keabsahan Arsip	1000 Berkas			1000 Berkas	60,000,000	Semua Kabupaten/K ota, Semua Kecamatan, Semua Kelurahan	[DANA KHUSUS] - Dana Transfer Umum - Dana Bagi Hasil	Penguatan Inovasi Pelayanan Publik dan Tata Kelola Pemerintahan	Dokumen Arsip Daerah	1000 Berkas	100,000,000	Dinas Arsip dan Perpustakaan	
3	<b>URUSAN PEMERINTAHAN PILIHAN</b>														
3 25	<b>URUSAN PEMERINTAHAN BIDANG KELAUTAN DAN PERIKANAN</b>						<b>16,413,289,396</b>							<b>17,988,190,335</b>	
3 25 01	<b>PROGRAM PENUNJANG URUSAN Pemerintahan DAERAH KABUPATEN/KOTA</b>	Persentase Ketersediaan Dokumen Perencanaan, Penggabungan, dan Evaluasi Kinerja Perangkat Daerah yang tepat waktu dan sesuai peraturan perundang- undangan	Dokumen		Dokumen	5 Dokumen	<b>10,958,289,396</b>						5 Dokumen	<b>11,987,690,335</b>	
3 25 01	2.0 1														
3 25 01	<b>Perencanaan, Penggabungan, dan Evaluasi Kinerja Perangkat Daerah</b>	Jumlah Laporan Penyusunan Perencanaan, Penggabungan, dan Evaluasi Kinerja Perangkat Daerah	Dokumen		Dokumen	5 Dokumen	<b>103,000,000</b>						5 Dokumen	<b>113,300,000</b>	
3 25 01	2.0 1	01													
3 25 01	Penyusunan Dokumen Perencanaan Perangkat Daerah	Jumlah Dokumen Perencanaan Perangkat Daerah	5 Dokumen			5 Dokumen	33,000,000	Semua Kabupaten/K ota, Semua Kecamatan, Semua Kelurahan	[DANA KHUSUS] - Dana Transfer Umum - Dana Alokasi Umum	Memperkuat Stabilitas Polhukhankam Dan Transformasi Pelayanan Publik	Penguatan Inovasi Pelayanan Publik dan Tata Kelola Pemerintahan	Dinas Perikanan dan Peternakan	5 Dokumen	36,300,000	Dinas Perikanan dan Peternakan

**Penetapan Rencana Kerja Pemerintah Daerah (RKPD)  
Kabupaten Sumedang  
Tahun 2022**

Kode	Urusan/ Bidang Urusan/ Program/ Kegiatan/ Sub Kegiatan	Indikator Program/ Kegiatan/ Sub Kegiatan	Target Akhir Periode RPJMD	Realisasi Capaian RKPD Tahun 2020	Prakiraan Capaian Target RKPD Tahun 2021	Capaian Kinerja dan Kerangka Pendanaan					Kelompok Sasaran	Prakiraan Maju Rencana Tahun 2023		Perangkat Daerah Penanggung Jawab	
						Target 2022	Pagu Indikatif	Lokasi	Sumber Dana	Prioritas		Target	Pagu Indikatif		
										Nasional					Daerah
3 25 01 2.0 1 02	Koordinasi dan Penyusunan Dokumen RKA-SKPD	Jumlah Dokumen RKA - SKPD	5 Dokumen			5 Dokumen	10,000,000	Semua Kabupaten/K ota, Semua Kecamatan, Semua Kelurahan	[DANA KHUSUS] - Dana Transfer Umum - Dana Alokasi Umum	Memperkuat Stabilitas Polhukhankam Dan Transformasi Pelayanan Publik	Penguatan Inovasi Pelayanan Publik dan Tata Kelola Pemerintahan	Dinas Perikanan dan Pernakan	5 Dokumen	11,000,000	Dinas Perikanan dan Pernakan
3 25 01 2.0 1 04	Koordinasi dan Penyusunan DPA- SKPD	Jumlah Dokumen DPA - SKPD	5 Dokumen			5 Dokumen	10,000,000	Semua Kabupaten/K ota, Semua Kecamatan, Semua Kelurahan	[DANA KHUSUS] - Dana Transfer Umum - Dana Alokasi Umum	Memperkuat Stabilitas Polhukhankam Dan Transformasi Pelayanan Publik	Penguatan Inovasi Pelayanan Publik dan Tata Kelola Pemerintahan	Dinas Perikanan dan Pernakan	5 Dokumen	11,000,000	Dinas Perikanan dan Pernakan
3 25 01 2.0 1 06	Koordinasi dan Penyusunan Laporan Capaian Kinerja dan Ikhtisar Realisasi Kinerja SKPD	Jumlah Laporan Capaian Kinerja dan Ikhtisar Realisasi Kinerja SKPD	5 Dokumen			5 Dokumen	50,000,000	Semua Kabupaten/K ota, Semua Kecamatan, Semua Kelurahan	[DANA KHUSUS] - Dana Transfer Umum - Dana Alokasi Umum	Memperkuat Stabilitas Polhukhankam Dan Transformasi Pelayanan Publik	Penguatan Inovasi Pelayanan Publik dan Tata Kelola Pemerintahan	Dinas Perikanan dan Pernakan	5 Dokumen	55,000,000	Dinas Perikanan dan Pernakan
<b>3 25 01 2.0 2</b>	<b>Administrasi Keuangan Perangkat Daerah</b>	Jumlah laporan Penyediaan Gaji dan Tunjangan ASN	Laporan		Laporan	12 Laporan	<b>9,019,890,396</b>						12 Laporan	<b>9,931,879,435</b>	
3 25 01 2.0 2 01	Penyediaan Gaji dan Tunjangan ASN	Jumlah laporan Penyediaan Gaji dan Tunjangan ASN	12 Laporan			12 Laporan	8,989,890,396	Semua Kabupaten/K ota, Semua Kecamatan, Semua Kelurahan	[DANA KHUSUS] - Dana Transfer Umum - Dana Alokasi Umum	Memperkuat Stabilitas Polhukhankam Dan Transformasi Pelayanan Publik	Penguatan Inovasi Pelayanan Publik dan Tata Kelola Pemerintahan	Dinas Perikanan dan Pernakan	12 Laporan	9,898,879,435	Dinas Perikanan dan Pernakan
3 25 01 2.0 2 03	Pelaksanaan Penatausahaan dan Pengujian/Verifikasi Keuangan SKPD	Jumlah Laporan Penatausahaan dan Pengujian/Verifikasi Keuangan SKPD	1 Dokumen			1 Dokumen	10,000,000	Semua Kabupaten/K ota, Semua Kecamatan, Semua Kelurahan	[DANA KHUSUS] - Dana Transfer Umum - Dana Alokasi Umum	Memperkuat Stabilitas Polhukhankam Dan Transformasi Pelayanan Publik	Penguatan Inovasi Pelayanan Publik dan Tata Kelola Pemerintahan	Dinas Perikanan dan Pernakan	1 Dokumen	11,000,000	Dinas Perikanan dan Pernakan
3 25 01 2.0 2 07	Koordinasi dan Penyusunan Laporan Keuangan Bulanan/Triwulanan/ Semesteran SKPD						20,000,000	Semua Kabupaten/K ota, Semua Kecamatan, Semua Kelurahan	[DANA KHUSUS] - Dana Transfer Umum - Dana Alokasi Umum	Memperkuat Stabilitas Polhukhankam Dan Transformasi Pelayanan Publik	Penguatan Inovasi Pelayanan Publik dan Tata Kelola Pemerintahan	Dinas Perikanan dan Pernakan		22,000,000	Dinas Perikanan dan Pernakan
<b>3 25 01 2.0 5</b>	<b>Administrasi Kepegawaian Perangkat Daerah</b>	Jumlah Laporan Administrasi Kepegawaian Perangkat Daerah	Laporan		Laporan	2 Laporan	<b>109,460,000</b>						2 Laporan	<b>120,406,000</b>	
3 25 01 2.0 5 03	Pendataan dan Pengolahan Administrasi Kepegawaian	Jumlah Laporan Administrasi Kepegawaian	2 Laporan			2 Laporan	5,000,000	Semua Kabupaten/K ota, Semua Kecamatan, Semua Kelurahan	[DANA KHUSUS] - Dana Transfer Umum - Dana Alokasi Umum	Memperkuat Stabilitas Polhukhankam Dan Transformasi Pelayanan Publik	Penguatan Inovasi Pelayanan Publik dan Tata Kelola Pemerintahan	Dinas Perikanan dan Pernakan	2 Laporan	5,500,000	Dinas Perikanan dan Pernakan
3 25 01 2.0 5 06	Pemulangan Pegawai yang Pensiun	Jumlah Laporan Pemulangan Pegawai yang pensiun	1 Laporan			1 Laporan	18,000,000	Semua Kabupaten/K ota, Semua Kecamatan, Semua Kelurahan	[DANA KHUSUS] - Dana Transfer Umum - Dana Alokasi Umum	Memperkuat Stabilitas Polhukhankam Dan Transformasi Pelayanan Publik	Penguatan Inovasi Pelayanan Publik dan Tata Kelola Pemerintahan	Dinas Perikanan dan Pernakan	1 Laporan	19,800,000	Dinas Perikanan dan Pernakan

**Penetapan Rencana Kerja Pemerintah Daerah (RKPD)  
Kabupaten Sumedang  
Tahun 2022**

Kode	Urusan/ Bidang Urusan/ Program/ Kegiatan/ Sub Kegiatan	Indikator Program/ Kegiatan/ Sub Kegiatan	Target Akhir Periode RPJMD	Realisasi Capaian RKPD Tahun 2020	Prakiraan Capaian Target RKPD Tahun 2021	Capaian Kinerja dan Kerangka Pendanaan					Kelompok Sasaran	Prakiraan Maju Rencana Tahun 2023		Perangkat Daerah Penanggung Jawab	
						Target 2022	Pagu Indikatif	Lokasi	Sumber Dana	Prioritas		Target	Pagu Indikatif		
										Nasional					Daerah
3 25 01 2.0 5 09	Pendidikan dan Pelatihan Pegawai Berdasarkan Tugas dan Fungsi	Jumlah Aparatur yang mengikuti Pendidikan dan Pelatihan	2 Orang			2 Orang	56,460,000		[DANA KHUSUS] - Dana Transfer Umum - Dana Alokasi Umum	Memperkuat Stabilitas Polhukhankam Dan Transformasi Pelayanan Publik	Penguatan Inovasi Pelayanan Publik dan Tata Kelola Pemerintahan	Dinas Perikanan dan Peternakan	2 Orang	62,106,000	Dinas Perikanan dan Peternakan
3 25 01 2.0 5 11	Bimbingan Teknis Implementasi Peraturan Perundang-Undangan	Jumlah Aparatur yang Mengikuti Bimbingan Teknis Implementasi Peraturan Perundang-Undangan	60 Orang			60 Orang	30,000,000	Semua Kabupaten/Kota, Semua Kecamatan, Semua Kelurahan	[DANA KHUSUS] - Dana Transfer Umum - Dana Alokasi Umum	Memperkuat Stabilitas Polhukhankam Dan Transformasi Pelayanan Publik	Penguatan Inovasi Pelayanan Publik dan Tata Kelola Pemerintahan	Dinas Perikanan dan Peternakan	60 Orang	33,000,000	Dinas Perikanan dan Peternakan
<b>3 25 01 2.0 6</b>	<b>Administrasi Umum Perangkat Daerah</b>	Jumlah Laporan Administrasi Umum Perangkat Daerah	Laporan		Laporan	12 Laporan	<b>512,200,000</b>						12 Laporan	<b>486,992,000</b>	
3 25 01 2.0 6 02	Penyediaan Peralatan dan Perlengkapan Kantor	Jumlah Laporan Penyediaan Peralatan dan Perlengkapan Kantor	12 Laporan			12 Laporan	60,000,000	Semua Kabupaten/Kota, Semua Kecamatan, Semua Kelurahan	[DANA KHUSUS] - Dana Transfer Umum - Dana Alokasi Umum	Memperkuat Stabilitas Polhukhankam Dan Transformasi Pelayanan Publik	Penguatan Inovasi Pelayanan Publik dan Tata Kelola Pemerintahan	Dinas Perikanan dan Peternakan	12 Laporan	66,000,000	Dinas Perikanan dan Peternakan
3 25 01 2.0 6 04	Penyediaan Bahan Logistik Kantor	Jumlah Laporan Penyediaan Bahan Logistik Kantor	12 Laporan			12 Laporan	77,200,000	Semua Kabupaten/Kota, Semua Kecamatan, Semua Kelurahan	[DANA KHUSUS] - Dana Transfer Umum - Dana Alokasi Umum	Memperkuat Stabilitas Polhukhankam Dan Transformasi Pelayanan Publik	Penguatan Inovasi Pelayanan Publik dan Tata Kelola Pemerintahan	Dinas Perikanan dan Peternakan	12 Laporan	8,492,000	Dinas Perikanan dan Peternakan
3 25 01 2.0 6 05	Penyediaan Barang Cetak dan Penggandaan	Jumlah Laporan Penyediaan Barang Cetak dan Penggandaan	12 Laporan			12 Laporan	30,000,000	Semua Kabupaten/Kota, Semua Kecamatan, Semua Kelurahan	[DANA KHUSUS] - Dana Transfer Umum - Dana Alokasi Umum	Memperkuat Stabilitas Polhukhankam Dan Transformasi Pelayanan Publik	Penguatan Inovasi Pelayanan Publik dan Tata Kelola Pemerintahan	Dinas Perikanan dan Peternakan	12 Laporan	33,000,000	Dinas Perikanan dan Peternakan
3 25 01 2.0 6 06	Penyediaan Bahan Bacaan dan Peraturan Perundang-undangan	Jumlah Laporan Penyediaan Bahan Bacaan dan Peraturan Perundang-undangan	12 Laporan			12 Laporan	30,000,000	Semua Kabupaten/Kota, Semua Kecamatan, Semua Kelurahan	[DANA KHUSUS] - Dana Transfer Umum - Dana Alokasi Umum	Memperkuat Stabilitas Polhukhankam Dan Transformasi Pelayanan Publik	Penguatan Inovasi Pelayanan Publik dan Tata Kelola Pemerintahan	Dinas Perikanan dan Peternakan	12 Laporan	33,000,000	Dinas Perikanan dan Peternakan
3 25 01 2.0 6 09	Penyelenggaraan Rapat Koordinasi dan Konsultasi SKPD	Jumlah Laporan Penyelenggaraan Rapat Koordinasi dan Konsultasi SKPD	12 Laporan			12 Laporan	140,000,000	Semua Kabupaten/Kota, Semua Kecamatan, Semua Kelurahan	[DANA KHUSUS] - Dana Transfer Umum - Dana Alokasi Umum	Memperkuat Stabilitas Polhukhankam Dan Transformasi Pelayanan Publik	Penguatan Inovasi Pelayanan Publik dan Tata Kelola Pemerintahan	Dinas Perikanan dan Peternakan	12 Laporan	154,000,000	Dinas Perikanan dan Peternakan
3 25 01 2.0 6 11	Dukungan Pelaksanaan Sistem Pemerintahan Berbasis Elektronik pada SKPD	Jumlah Laporan Dukungan Pelaksanaan Sistem Pemerintahan Berbasis Elektronik pada SKPD	1 Laporan			1 Laporan	175,000,000	Semua Kabupaten/Kota, Semua Kecamatan, Semua Kelurahan	[DANA KHUSUS] - Dana Transfer Umum - Dana Alokasi Umum	Memperkuat Stabilitas Polhukhankam Dan Transformasi Pelayanan Publik	Penguatan Inovasi Pelayanan Publik dan Tata Kelola Pemerintahan	Dinas Perikanan dan Peternakan	1 Laporan	192,500,000	Dinas Perikanan dan Peternakan
<b>3 25 01 2.0 7</b>	<b>Pengadaan Barang Milik Daerah Penunjang Urusan Pemerintah Daerah</b>	Jumlah Laporan Pengadaan Barang Milik Daerah Penunjang Urusan Pemerintah Daerah	Laporan		Laporan	1 Laporan	<b>40,000,000</b>						1 Laporan	<b>44,000,000</b>	

**Penetapan Rencana Kerja Pemerintah Daerah (RKPD)  
Kabupaten Sumedang  
Tahun 2022**

Kode	Urusan/ Bidang Urusan/ Program/ Kegiatan/ Sub Kegiatan	Indikator Program/ Kegiatan/ Sub Kegiatan	Target Akhir Periode RPJMD	Realisasi Capaian RKPD Tahun 2020	Prakiraan Capaian Target RKPD Tahun 2021	Capaian Kinerja dan Kerangka Pendanaan					Kelompok Sasaran	Prakiraan Maju Rencana Tahun 2023		Perangkat Daerah Penanggung Jawab	
						Target 2022	Pagu Indikatif	Lokasi	Sumber Dana	Prioritas		Target	Pagu Indikatif		
										Nasional					Daerah
3 25 01 2.0 7 10	Pengadaan Sarana dan Prasarana Gedung Kantor atau Bangunan Lainnya	Jumlah Sarana dan Prasarana Gedung Kantor atau Bangunan Lainnya	3 Unit			3 Unit	40,000,000	Semua Kabupaten/Kota, Semua Kecamatan, Semua Kelurahan	[DANA KHUSUS] - Dana Transfer Umum - Dana Alokasi Umum	Memperkuat Stabilitas Polhukhankam Dan Transformasi Pelayanan Publik	Penguatan Inovasi Pelayanan Publik dan Tata Kelola Pemerintahan	Dinas Perikanan dan Peternakan	3 Unit	44,000,000	Dinas Perikanan dan Peternakan
<b>3 25 01 2.0 8</b>	<b>Penyediaan Jasa Penunjang Urusan Pemerintahan Daerah</b>	Jumlah Laporan Penyediaan Jasa Penunjang Urusan Pemerintahan Daerah	Laporan		Laporan	12 Laporan	<b>851,380,000</b>						12 Laporan	<b>936,518,000</b>	
3 25 01 2.0 8 02	Penyediaan Jasa Komunikasi, Sumber Daya Air dan Listrik	Jumlah Laporan Penyediaan Jasa Komunikasi, Sumber Daya Air, dan Listrik	12 Laporan			12 Laporan	91,380,000	Semua Kabupaten/Kota, Semua Kecamatan, Semua Kelurahan	[DANA KHUSUS] - Dana Transfer Umum - Dana Alokasi Umum	Memperkuat Stabilitas Polhukhankam Dan Transformasi Pelayanan Publik	Penguatan Inovasi Pelayanan Publik dan Tata Kelola Pemerintahan	Dinas Perikanan dan Peternakan	12 Laporan	100,518,000	Dinas Perikanan dan Peternakan
3 25 01 2.0 8 04	Penyediaan Jasa Pelayanan Umum Kantor	Jumlah Laporan Penyediaan Jasa Pelayanan Umum Kantor	12 Laporan			12 Laporan	760,000,000	Semua Kabupaten/Kota, Semua Kecamatan, Semua Kelurahan	[DANA KHUSUS] - Dana Transfer Umum - Dana Alokasi Umum	Memperkuat Stabilitas Polhukhankam Dan Transformasi Pelayanan Publik	Penguatan Inovasi Pelayanan Publik dan Tata Kelola Pemerintahan	Dinas Perikanan dan Peternakan	12 Laporan	836,000,000	Dinas Perikanan dan Peternakan
<b>3 25 01 2.0 9</b>	<b>Pemeliharaan Barang Milik Daerah Penunjang Urusan Pemerintahan Daerah</b>	Jumlah Laporan Pemeliharaan Barang Milik Daerah Penunjang Urusan Pemerintahan Daerah	Laporan		Laporan	12 Laporan	<b>322,359,000</b>						12 Laporan	<b>354,594,900</b>	
3 25 01 2.0 9 02	Penyediaan Jasa Pemeliharaan, Biaya Pemeliharaan, Pajak, dan Perizinan Kendaraan Dinas Operasional atau Lapangan	Jumlah Laporan Penyediaan Jasa Pemeliharaan, Biaya Pemeliharaan dan Pajak Kendaraan Perorangan Dinas atau Kendaraan Dinas Jabatan	78 Laporan			78 Laporan	224,100,000	Semua Kabupaten/Kota, Semua Kecamatan, Semua Kelurahan	[DANA KHUSUS] - Dana Transfer Umum - Dana Alokasi Umum	Memperkuat Stabilitas Polhukhankam Dan Transformasi Pelayanan Publik	Penguatan Inovasi Pelayanan Publik dan Tata Kelola Pemerintahan	Dinas Perikanan dan Peternakan	78 Laporan	246,510,000	Dinas Perikanan dan Peternakan
3 25 01 2.0 9 09	Pemeliharaan/Rehabilitasi Gedung Kantor dan Bangunan Lainnya	Jumlah Gedung Kantor yang terpelihara	1 Unit			1 Unit	98,259,000	Semua Kabupaten/Kota, Semua Kecamatan, Semua Kelurahan	[DANA KHUSUS] - Dana Transfer Umum - Dana Alokasi Umum	Memperkuat Stabilitas Polhukhankam Dan Transformasi Pelayanan Publik	Penguatan Inovasi Pelayanan Publik dan Tata Kelola Pemerintahan	Dinas Perikanan dan Peternakan	1 Unit	108,084,900	Dinas Perikanan dan Peternakan
<b>3 25 03</b>	<b>PROGRAM PENGELOLAAN PERIKANAN TANGKAP</b>	Cakupan Pengelolaan Perikanan Tangkap	Persen		Persen	100 Persen	<b>1,025,000,000</b>						100 Persen	<b>1,127,500,000</b>	
<b>3 25 03 2.0 1</b>	<b>Pengelolaan Penangkapan Ikan di Wilayah Sungai, Danau, Waduk, Rawa, dan Genangan Air Lainnya yang dapat Diusahakan dalam 1 (satu) Daerah Kabupaten/ Kota</b>	Jumlah sarana dan prasarana penangkapan ikan	Unit		Unit	10 Unit	<b>850,000,000</b>						10 Unit	<b>935,000,000</b>	
3 25 03 2.0 1 01	Penyediaan Data dan Informasi Sumber Daya Ikan	Jumlah Dokumen	12 Laporan			12 Laporan	100,000,000	Semua Kabupaten/Kota, Semua Kecamatan, Semua Kelurahan	[DANA KHUSUS] - Dana Transfer Umum - Dana Alokasi Umum	Memperkuat Ketahanan Ekonomi Untuk Pertumbuhan Yang Berkualitas dan Berkeadilan	Akselerasi Pemulihan Ekonomi	Masyarakat dan Pembudidaya Ikan	12 Laporan	110,000,000	Dinas Perikanan dan Peternakan

**Penetapan Rencana Kerja Pemerintah Daerah (RKPD)  
Kabupaten Sumedang  
Tahun 2022**

Kode	Urusan/ Bidang Urusan/ Program/ Kegiatan/ Sub Kegiatan	Indikator Program/ Kegiatan/ Sub Kegiatan	Target Akhir Periode RPJMD	Realisasi Capaian RKPD Tahun 2020	Prakiraan Capaian Target RKPD Tahun 2021	Capaian Kinerja dan Kerangka Pendanaan						Kelompok Sasaran	Prakiraan Maju Rencana Tahun 2023		Perangkat Daerah Penanggung Jawab
						Target 2022	Pagu Indikatif	Lokasi	Sumber Dana	Prioritas			Target	Pagu Indikatif	
										Nasional	Daerah				
3 25 03 2.0 02	Penyediaan Prasarana Usaha Perikanan Tangkap	Jumlah Prasarana Usaha Perikanan Tangkap	1 Unit			1 Unit	100,000,000	Semua Kabupaten/Kota, Semua Kecamatan, Semua Kelurahan	[DANA KHUSUS] - Dana Transfer Umum - Dana Alokasi Umum	Memperkuat Ketahanan Ekonomi Untuk Pertumbuhan Yang Berkualitas dan Berkeadilan	Akselerasi Pemulihan Ekonomi	Masyarakat dan Pembudidaya Ikan	1 Unit	110,000,000	Dinas Perikanan dan Peternakan
3 25 03 2.0 03	Penjaminan Ketersediaan Sarana Usaha Perikanan Tangkap	Jumlah Sarana Usaha Perikanan Tangkap	8 Unit			8 Unit	650,000,000	Semua Kabupaten/Kota, Semua Kecamatan, Semua Kelurahan	[DANA KHUSUS] - Dana Transfer Umum - Dana Alokasi Umum	Memperkuat Ketahanan Ekonomi Untuk Pertumbuhan Yang Berkualitas dan Berkeadilan	Akselerasi Pemulihan Ekonomi	Masyarakat dan Pembudidaya Ikan	8 Unit	715,000,000	Dinas Perikanan dan Peternakan
3 25 03 2.0 2	<b>Pemberdayaan Nelayan Kecil dalam Daerah Kabupaten/Kota</b>	Cakupan Pengelolaan Perikanan Tangkap	Persen		Persen	100 Persen	<b>125,000,000</b>						100 Persen	<b>137,500,000</b>	
3 25 03 2.0 01	Pengembangan Kapasitas Nelayan Kecil	Jumlah Nelayan Kecil yang dibina	80 Orang			80 Orang	75,000,000	Semua Kabupaten/Kota, Semua Kecamatan, Semua Kelurahan	[DANA KHUSUS] - Dana Transfer Umum - Dana Alokasi Umum	Memperkuat Ketahanan Ekonomi Untuk Pertumbuhan Yang Berkualitas dan Berkeadilan	Akselerasi Pemulihan Ekonomi	Masyarakat dan Pembudidaya Ikan	80 Orang	82,500,000	Dinas Perikanan dan Peternakan
3 25 03 2.0 02	Pelaksanaan Fasilitasi Pembentukan dan Pengembangan Kelembagaan Nelayan Kecil	Jumlah Kelompok Nelayan Kecil yang Dibentuk	2 Kelompok			2 Kelompok	50,000,000	Semua Kabupaten/Kota, Semua Kecamatan, Semua Kelurahan	[DANA KHUSUS] - Dana Transfer Umum - Dana Alokasi Umum	Memperkuat Ketahanan Ekonomi Untuk Pertumbuhan Yang Berkualitas dan Berkeadilan	Akselerasi Pemulihan Ekonomi	Masyarakat dan Pembudidaya Ikan	2 Kelompok	55,000,000	Dinas Perikanan dan Peternakan
3 25 03 2.0 3	<b>Pengelolaan dan Penyelenggaraan Tempat Pelelangan Ikan (TPI)</b>	Cakupan Pengelolaan dan Penyelenggaraan Tempat Pelelangan Ikan	Persen		Persen	100 Persen	<b>50,000,000</b>						100 Persen	<b>55,000,000</b>	
3 25 03 2.0 01	Penetapan Prosedur Pengelolaan dan Penyelenggaraan Tempat Pelelangan Ikan (TPI)	Jumlah Prosedur Pengelolaan Tempat Pelelangan Ikan (TPI)	1 Dokumen			1 Dokumen	50,000,000	Semua Kabupaten/Kota, Semua Kecamatan, Semua Kelurahan	[DANA KHUSUS] - Dana Transfer Umum - Dana Alokasi Umum	Memperkuat Ketahanan Ekonomi Untuk Pertumbuhan Yang Berkualitas dan Berkeadilan	Akselerasi Pemulihan Ekonomi	Masyarakat dan Pembudidaya Ikan	1 Dokumen	55,000,000	Dinas Perikanan dan Peternakan
3 25 04	<b>PROGRAM PENGELOLAAN PERIKANAN BUDIDAYA</b>	Cakupan Pengelolaan Perikanan Budidaya	Persen		Persen	100 Persen	<b>3,130,000,000</b>						100 Persen	<b>3,443,000,000</b>	
3 25 04 2.0 1	<b>Penerbitan Izin Usaha Perikanan di Bidang Pembudidayaan Ikan yang Usahanya dalam 1 (satu) Daerah Kabupaten/Kota</b>	Jumlah Izin Usaha Perikanan Diterbitkan di Bidang Pembudidayaan Ikan	Unit Usaha		Unit Usaha	1 Unit Usaha	<b>50,000,000</b>						1 Unit Usaha	<b>55,000,000</b>	

**Penetapan Rencana Kerja Pemerintah Daerah (RKPD)  
Kabupaten Sumedang  
Tahun 2022**

Kode	Urusan/ Bidang Urusan/ Program/ Kegiatan/ Sub Kegiatan	Indikator Program/ Kegiatan/ Sub Kegiatan	Target Akhir Periode RPJMD	Realisasi Capaian RKPD Tahun 2020	Prakiraan Capaian Target RKPD Tahun 2021	Capaian Kinerja dan Kerangka Pendanaan					Kelompok Sasaran	Prakiraan Maju Rencana Tahun 2023		Perangkat Daerah Penanggung Jawab	
						Target 2022	Pagu Indikatif	Lokasi	Sumber Dana	Prioritas		Target	Pagu Indikatif		
										Nasional					Daerah
3.25.04.2.01	Penetapan Persyaratan dan Prosedur Penerbitan Izin Usaha Perikanan Bidang Pembudidayaan Ikan yang Usahanya, Lokasi, dan/atau Manfaat atau Dampak Negatifnya dalam 1 (satu) Daerah Kabupaten/Kota yang Menggunakan Teknologi Sederhana, Semi Intensif, dan Intensif, serta tidak Menggunakan Modal Asing dan/atau Tenaga Kerja Asing	Jumlah Regulasi yang ditetapkan	1 Dokumen			1 Dokumen	50,000,000	Semua Kabupaten/Kota, Semua Kecamatan, Semua Kelurahan	[DANA KHUSUS] - Dana Transfer Umum - Dana Alokasi Umum	Memperkuat Ketahanan Ekonomi Untuk Pertumbuhan Yang Berkualitas dan Berkeadilan	Akselerasi Pemulihan Ekonomi	Masyarakat dan Pembudidaya Ikan	1 Dokumen	55,000,000	Dinas Perikanan dan Peternakan
3.25.04.2.02	<b>Pemberdayaan Pembudi Daya Ikan Kecil</b>	Jumlah Pembudidaya Ikan Kecil yang Diberdayakan	Kelompok		Kelompok	31 Kelompok	<b>175,000,000</b>						31 Kelompok	<b>192,500,000</b>	
3.25.04.2.01	Pengembangan Kapasitas Pembudi Daya Ikan Kecil	Jumlah Kelompok Pembudidaya Ikan Kecil yang dikembangkan Kapasitasnya	5 Kelompok			5 Kelompok	75,000,000	Semua Kabupaten/Kota, Semua Kecamatan, Semua Kelurahan	[DANA KHUSUS] - Dana Transfer Umum - Dana Alokasi Umum	Memperkuat Ketahanan Ekonomi Untuk Pertumbuhan Yang Berkualitas dan Berkeadilan	Akselerasi Pemulihan Ekonomi	Masyarakat dan Pembudidaya Ikan	5 Kelompok	82,500,000	Dinas Perikanan dan Peternakan
3.25.04.2.02	Pelaksanaan Fasilitas Pembentukan dan Pengembangan Kelembagaan Pembudi Daya Ikan Kecil	Jumlah Kelompok Pembudidaya Ikan Kecil yang Dibentuk	5 Kelompok			5 Kelompok	50,000,000	Semua Kabupaten/Kota, Semua Kecamatan, Semua Kelurahan	[DANA KHUSUS] - Dana Transfer Umum - Dana Alokasi Umum	Memperkuat Ketahanan Ekonomi Untuk Pertumbuhan Yang Berkualitas dan Berkeadilan	Akselerasi Pemulihan Ekonomi	Masyarakat dan Pembudidaya Ikan	5 Kelompok	55,000,000	Dinas Perikanan dan Peternakan
3.25.04.2.04	Pemberian Pendampingan, Kemudahan Akses Ilmu Pengetahuan, Teknologi dan Informasi, serta Penyelenggaraan Pendidikan dan Pelatihan	Jumlah Kelompok Pembudidaya Ikan Kecil Ikan yang Mendapat Pemberian Pendampingan, Kemudahan Akses Ilmu Pengetahuan, Teknologi dan Informasi, serta Penyelenggaraan Diklat	20 Kelompok			20 Kelompok	50,000,000	Semua Kabupaten/Kota, Semua Kecamatan, Semua Kelurahan	[DANA KHUSUS] - Dana Transfer Umum - Dana Alokasi Umum	Memperkuat Ketahanan Ekonomi Untuk Pertumbuhan Yang Berkualitas dan Berkeadilan	Akselerasi Pemulihan Ekonomi	Masyarakat dan Pembudidaya Ikan	20 Kelompok	55,000,000	Dinas Perikanan dan Peternakan
3.25.04.2.04	<b>Pengelolaan Pembudidayaan Ikan</b>	Cakupan Pengelolaan Pembudidayaan Ikan	Persen		Persen	100 Persen	<b>2,905,000,000</b>						100 Persen	<b>3,195,500,000</b>	
3.25.04.2.01	Penyediaan Data dan Informasi Pembudidayaan Ikan dalam 1 (satu) Daerah Kabupaten/Kota	Jumlah Dokumen Data dan Informasi Pembudidayaan Ikan	12 Laporan			12 Laporan	100,000,000	Semua Kabupaten/Kota, Semua Kecamatan, Semua Kelurahan	[DANA KHUSUS] - Dana Transfer Umum - Dana Alokasi Umum	Memperkuat Ketahanan Ekonomi Untuk Pertumbuhan Yang Berkualitas dan Berkeadilan	Akselerasi Pemulihan Ekonomi	Masyarakat dan Pembudidaya Ikan	12 Laporan	110,000,000	Dinas Perikanan dan Peternakan
3.25.04.2.03	Penjaminan Ketersediaan Sarana Pembudidayaan Ikan dalam 1 (satu) Daerah Kabupaten/Kota	Jumlah Sarana Pembudidayaan Ikan	7 Jenis			7 Jenis	2,280,000,000	Semua Kabupaten/Kota, Semua Kecamatan, Semua Kelurahan	[DANA KHUSUS] - Dana Transfer Umum - Dana Alokasi Umum	Memperkuat Ketahanan Ekonomi Untuk Pertumbuhan Yang Berkualitas dan Berkeadilan	Akselerasi Pemulihan Ekonomi	Masyarakat dan Pembudidaya Ikan	7 Jenis	2,508,000,000	Dinas Perikanan dan Peternakan

**Penetapan Rencana Kerja Pemerintah Daerah (RKPD)  
Kabupaten Sumedang  
Tahun 2022**

Kode	Urusan/ Bidang Urusan/ Program/ Kegiatan/ Sub Kegiatan	Indikator Program/ Kegiatan/ Sub Kegiatan	Target Akhir Periode RPJMD	Realisasi Capaian RKPD Tahun 2020	Prakiraan Capaian Target RKPD Tahun 2021	Capaian Kinerja dan Kerangka Pendanaan						Kelompok Sasaran	Prakiraan Maju Rencana Tahun 2023		Perangkat Daerah Penanggung Jawab
						Target 2022	Pagu Indikatif	Lokasi	Sumber Dana	Prioritas			Target	Pagu Indikatif	
										Nasional	Daerah				
3 25 04 2.0 04	Pengelolaan Kesehatan Ikan dan Lingkungan Budidaya dalam 1 (satu) Daerah Kabupaten/Kota	Jumlah Dokumen Laporan Pengelolaan Kesehatan Ikan dan Lingkungan Budidaya	1 Dokumen			1 Dokumen	250,000,000	Semua Kabupaten/Kota, Semua Kecamatan, Semua Kelurahan	[DANA KHUSUS] - Dana Transfer Umum - Dana Alokasi Umum	Memperkuat Ketahanan Ekonomi Untuk Pertumbuhan Yang Berkualitas dan Berkeadilan	Akselerasi Pemulihan Ekonomi	Masyarakat dan Pembudidaya Ikan	1 Dokumen	275,000,000	Dinas Perikanan dan Peternakan
3 25 04 2.0 05	Pembinaan dan Pemantauan Pembudidayaan Ikan di Darat	Jumlah Kelompok Pembudidayaan Ikan yang Dibina dan Dipantau	50 Kelompok			50 Kelompok	75,000,000	Semua Kabupaten/Kota, Semua Kecamatan, Semua Kelurahan	[DANA KHUSUS] - Dana Transfer Umum - Dana Alokasi Umum	Memperkuat Ketahanan Ekonomi Untuk Pertumbuhan Yang Berkualitas dan Berkeadilan	Akselerasi Pemulihan Ekonomi	Masyarakat dan Pembudidaya Ikan	50 Kelompok	82,500,000	Dinas Perikanan dan Peternakan
3 25 04 2.0 06	Perencanaan, Pengembangan, Pemanfaatan dan Perlindungan Lahan untuk Pembudidayaan Ikan di Darat	Jumlah Dokumen Perencanaan, Pengembangan Pemanfaatan dan Perlindungan Lahan Untuk Pembudidayaan Ikan di Darat	1 Dokumen			1 Dokumen	100,000,000	Semua Kabupaten/Kota, Semua Kecamatan, Semua Kelurahan	[DANA KHUSUS] - Dana Transfer Umum - Dana Alokasi Umum	Memperkuat Ketahanan Ekonomi Untuk Pertumbuhan Yang Berkualitas dan Berkeadilan	Akselerasi Pemulihan Ekonomi	Masyarakat dan Pembudidaya Ikan	1 Dokumen	110,000,000	Dinas Perikanan dan Peternakan
3 25 04 2.0 07	Perencanaan, dan Pengembangan Pemanfaatan Air untuk Pembudidayaan Ikan di Darat	Jumlah Dokumen Perencanaan Pengembangan Pemanfaatan Air untuk Pembudidayaan Ikan di Darat	1 Dokumen			1 Dokumen	100,000,000	Semua Kabupaten/Kota, Semua Kecamatan, Semua Kelurahan	[DANA KHUSUS] - Dana Transfer Umum - Dana Alokasi Umum	Memperkuat Ketahanan Ekonomi Untuk Pertumbuhan Yang Berkualitas dan Berkeadilan	Akselerasi Pemulihan Ekonomi	Masyarakat dan Pembudidaya Ikan	1 Dokumen	110,000,000	Dinas Perikanan dan Peternakan
3 25 05	<b>PROGRAM PENGAWASAN SUMBER DAYA KELAUTAN DAN PERIKANAN</b>	Cakupan Kelestarian Sumberdaya Perikanan di Perairan Umum	Persen		Persen	100 Persen	<b>650,000,000</b>						100 Persen	<b>715,000,000</b>	
3 25 05 2.0 1	<b>Pengawasan Sumber Daya Perikanan di Wilayah Sungai, Danau, Waduk, Rawa, dan Genangan Air Lainnya yang dapat Diusahakan Dalam Kabupaten/Kota</b>	Cakupan Pengawasan Sumber Daya Perikanan di Wilayah Sungai, Danau, Waduk, Rawa, dan Genangan Air Lainnya	Persen		Persen	100 Persen	<b>650,000,000</b>						100 Persen	<b>715,000,000</b>	
3 25 05 2.0 01	Pengawasan Usaha Perikanan Tangkap di Wilayah Sungai, Danau, Waduk, Rawa, dan Genangan Air Lainnya yang dapat Diusahakan dalam Kabupaten/Kota	Jumlah Pengawasan Usaha Perikanan Tangkap di Wilayah Sungai, Danau, Waduk, Rawa, dan Genangan Air Lainnya	12 Laporan			12 Laporan	500,000,000	Semua Kabupaten/Kota, Semua Kecamatan, Semua Kelurahan	[DANA KHUSUS] - Dana Transfer Umum - Dana Alokasi Umum	Memperkuat Ketahanan Ekonomi Untuk Pertumbuhan Yang Berkualitas dan Berkeadilan	Akselerasi Pemulihan Ekonomi	Masyarakat dan Pembudidaya Ikan	12 Laporan	550,000,000	Dinas Perikanan dan Peternakan
3 25 05 2.0 02	Pengawasan Usaha Perikanan Bidang Pembudidayaan Ikan di Wilayah Sungai, Danau, Waduk, Rawa, dan Genangan Air Lainnya yang dapat Diusahakan dalam Kabupaten/Kota	Jumlah Pengawasan Usaha Perikanan Bidang Pembudidayaan Ikan di Wilayah Sungai, Danau, Waduk, Rawa, dan Genangan Air Lainnya	12 Laporan			12 Laporan	150,000,000	Semua Kabupaten/Kota, Semua Kecamatan, Semua Kelurahan	[DANA KHUSUS] - Dana Transfer Umum - Dana Alokasi Umum	Memperkuat Ketahanan Ekonomi Untuk Pertumbuhan Yang Berkualitas dan Berkeadilan	Akselerasi Pemulihan Ekonomi	Masyarakat dan Pembudidaya Ikan	12 Laporan	165,000,000	Dinas Perikanan dan Peternakan
3 25 06	<b>PROGRAM PENGOLAHAN DAN PEMASARAN HASIL PERIKANAN</b>	Cakupan Pengolahan dan Pemasaran Hasil Perikanan	Persen		Persen	100 Persen	<b>650,000,000</b>						100 Persen	<b>715,000,000</b>	



**Penetapan Rencana Kerja Pemerintah Daerah (RKPD)  
Kabupaten Sumedang  
Tahun 2022**

Kode	Urusan/ Bidang Urusan/ Program/ Kegiatan/ Sub Kegiatan	Indikator Program/ Kegiatan/ Sub Kegiatan	Target Akhir Periode RPJMD	Realisasi Capaian RKPD Tahun 2020	Prakiraan Capaian Target RKPD Tahun 2021	Capaian Kinerja dan Kerangka Pendanaan					Kelompok Sasaran	Prakiraan Maju Rencana Tahun 2023		Perangkat Daerah Penanggung Jawab	
						Target 2022	Pagu Indikatif	Lokasi	Sumber Dana	Prioritas		Target	Pagu Indikatif		
										Nasional					Daerah
3 25 06 2.0 1	<b>Penerbitan Tanda Daftar Usaha Pengolahan Hasil Perikanan Bagi Usaha Skala Mikro dan Kecil</b>	Jumlah Penerbitan Tanda Daftar Usaha Pengolahan Hasil Perikanan bagi Usaha Skala Mikro dan Kecil	Tanda Daftar		Tanda Daftar	30 Tanda Daftar	<b>100,000,000</b>					30 Tanda Daftar	<b>110,000,000</b>		
3 25 06 2.0 1 01	Penyediaan Data dan Informasi Usaha Pemasaran dan Pengolahan Hasil Perikanan dalam 1 (satu) Daerah Kabupaten/Kota	Jumlah Data dan Informasi Usaha Pemasaran dan Pengolahan Perikanan	12 Laporan			12 Laporan	100,000,000	Semua Kabupaten/Kota, Semua Kecamatan, Semua Kelurahan	[DANA KHUSUS] - Dana Transfer Umum - Dana Alokasi Umum	Memperkuat Ketahanan Ekonomi Untuk Pertumbuhan Yang Berkualitas dan Berkeadilan	Akselerasi Pemulihan Ekonomi	Masyarakat Pengolah dan Pemasaran Hasil Perikanan	12 Laporan	110,000,000	Dinas Perikanan dan Peternakan
3 25 06 2.0 2	<b>Pembinaan Mutu dan Keamanan Hasil Perikanan Bagi Usaha Pengolahan dan Pemasaran Skala Mikro dan Kecil</b>	Jumlah Pembinaan Mutu dan Keamanan Hasil Perikanan Bagi Usaha Pengolahan dan Pemasaran Skala Mikro dan Kecil	Unit Usaha		Unit Usaha	64 Unit Usaha	<b>150,000,000</b>					64 Unit Usaha	<b>165,000,000</b>		
3 25 06 2.0 2 01	Pelaksanaan Bimbingan dan Penerapan Persyaratan atau Standar pada Usaha Pengolahan dan Pemasaran Skala Mikro dan Kecil	Jumlah Unit Usaha yang Dibimbing	20 Unit Usaha			20 Unit Usaha	150,000,000	Semua Kabupaten/Kota, Semua Kecamatan, Semua Kelurahan	[DANA KHUSUS] - Dana Transfer Umum - Dana Alokasi Umum	Memperkuat Ketahanan Ekonomi Untuk Pertumbuhan Yang Berkualitas dan Berkeadilan	Akselerasi Pemulihan Ekonomi	Masyarakat Pengolah dan Pemasaran Hasil Perikanan	20 Unit Usaha	165,000,000	Dinas Perikanan dan Peternakan
3 25 06 2.0 3	<b>Penyediaan dan Penyaluran Bahan Baku Industri Pengolahan Ikan dalam 1 (satu) Daerah Kabupaten/ Kota</b>	Cakupan Bahan Baku Industri Pengolahan Ikan yang Tersedia dan Tersalurkan	Persen		Persen	100 Persen	<b>400,000,000</b>					100 Persen	<b>440,000,000</b>		
3 25 06 2.0 3 01	Peningkatan Ketersediaan Ikan untuk Konsumsi dan Usaha Pengolahan dalam 1 (satu) Daerah Kabupaten/Kota	Jumlah Ketersediaan Ikan untuk Konsumsi dan Usaha Pengolahan	13111 Ton			13111 Ton	100,000,000	Semua Kabupaten/Kota, Semua Kecamatan, Semua Kelurahan	[DANA KHUSUS] - Dana Transfer Umum - Dana Alokasi Umum	Memperkuat Ketahanan Ekonomi Untuk Pertumbuhan Yang Berkualitas dan Berkeadilan	Akselerasi Pemulihan Ekonomi	Masyarakat Pengolah dan Pemasaran Hasil Perikanan	13111 Ton	110,000,000	Dinas Perikanan dan Peternakan
3 25 06 2.0 3 02	Pemberian Fasilitas bagi Pelaku Usaha Perikanan Skala Mikro dan Kecil dalam 1 (satu) Daerah Kabupaten/Kota	Jumlah Unit Usaha yang Mendapat Fasilitas bagi Pelaku Usaha Perikanan Skala Mikro dan Kecil	4 Unit Usaha			4 Unit Usaha	300,000,000	Semua Kabupaten/Kota, Semua Kecamatan, Semua Kelurahan	[DANA KHUSUS] - Dana Transfer Umum - Dana Alokasi Umum	Memperkuat Ketahanan Ekonomi Untuk Pertumbuhan Yang Berkualitas dan Berkeadilan	Akselerasi Pemulihan Ekonomi	Masyarakat Pengolah dan Pemasaran Hasil Perikanan	4 Unit Usaha	330,000,000	Dinas Perikanan dan Peternakan
3 27	<b>URUSAN PEMERINTAHAN BIDANG PERTANIAN</b>						<b>17,713,006,000</b>						<b>19,464,636,600</b>		
3 27 02	<b>PROGRAM PENYEDIAAN DAN PENGEMBANGAN SARANA PERTANIAN</b>	Cakupan Penyediaan dan Pengembangan Sarana Pertanian	Persen		Persen	100 Persen	<b>3,513,006,000</b>						100 Persen	<b>3,864,636,600</b>	
3 27 02 2.0 1	<b>Pengawasan Penggunaan Sarana Pertanian</b>	Jumlah Pengawasan Sarana Pertanian	Kali		Kali	12 Kali	<b>200,000,000</b>						12 Kali	<b>220,000,000</b>	
3 27 02 2.0 1 01	Pengawasan Penggunaan Sarana Pendukung Pertanian sesuai dengan Komoditas, Teknologi dan Spesifik Lokasi	Jumlah Pengawasan Penggunaan Sarana Pendukung Peternakan sesuai dengan Komoditas, Teknologi dan Spesifik Lokasi	12 Laporan			12 Laporan	100,000,000	Semua Kabupaten/Kota, Semua Kecamatan, Semua Kelurahan	[DANA KHUSUS] - Dana Transfer Umum - Dana Alokasi Umum	Memperkuat Ketahanan Ekonomi Untuk Pertumbuhan Yang Berkualitas dan Berkeadilan	Akselerasi Pemulihan Ekonomi	Masyarakat dan Peternak	12 Laporan	110,000,000	Dinas Perikanan dan Peternakan

**Penetapan Rencana Kerja Pemerintah Daerah (RKPD)  
Kabupaten Sumedang  
Tahun 2022**

Kode	Urusan/ Bidang Urusan/ Program/ Kegiatan/ Sub Kegiatan	Indikator Program/ Kegiatan/ Sub Kegiatan	Target Akhir Periode RPJMD	Realisasi Capaian RKPD Tahun 2020	Prakiraan Capaian Target RKPD Tahun 2021	Capaian Kinerja dan Kerangka Pendanaan						Kelompok Sasaran	Prakiraan Maju Rencana Tahun 2023		Perangkat Daerah Penanggung Jawab
						Target 2022	Pagu Indikatif	Lokasi	Sumber Dana	Prioritas			Target	Pagu Indikatif	
										Nasional	Daerah				
3 27 02 2.0 02	Pendampingan Penggunaan Sarana Pendukung Pertanian	Jumlah Kelompok yang mendapat Pendampingan Penggunaan Sarana Pendukung Pertanian	20 Kelompok			20 Kelompok	100,000,000	Semua Kabupaten/Kota, Semua Kecamatan, Semua Kelurahan	[DANA KHUSUS] - Dana Transfer Umum - Dana Alokasi Umum	Memperkuat Ketahanan Ekonomi Untuk Pertumbuhan Yang Berkualitas dan Berkeadilan	Akselerasi Pemulihan Ekonomi	Masyarakat dan Peternak	20 Kelompok	110,000,000	Dinas Perikanan dan Peternakan
3 27 02 2.0 2	<b>Pengelolaan Sumber Daya Genetik (SDG) Hewan, Tumbuhan, dan Mikro Organisme Kewenangan Kabupaten/Kota</b>	Jumlah Komoditas SDG Hewan yang Dikelola	Komoditas		Komoditas	4 Komoditas	225,200,000						4 Komoditas	248,050,000	
3 27 02 2.0 2	Peningkatan Kualitas SDG Hewan/Tanaman	Jumlah Bibit Ternak	20 Ekor			20 Ekor	225,200,000	Semua Kabupaten/Kota, Semua Kecamatan, Semua Kelurahan	[DANA KHUSUS] - Dana Transfer Umum - Dana Alokasi Umum	Memperkuat Ketahanan Ekonomi Untuk Pertumbuhan Yang Berkualitas dan Berkeadilan	Akselerasi Pemulihan Ekonomi	Masyarakat dan Peternak	20 Ekor	248,050,000	Dinas Perikanan dan Peternakan
3 27 02 2.0 3	<b>Peningkatan Mutu dan Peredaran Benih/Bibit Ternak dan Tanaman Pakan Ternak serta Pakan dalam Daerah Kabupaten/Kota</b>	Jumlah Jenis Benih/Bibit Ternak dan Tanaman Pakan Ternak serta Pakan yang Ditingkatkan Mutu dan Peredarannya	Jenis		Jenis	8 Jenis	100,000,000						8 Jenis	110,000,000	
3 27 02 2.0 3 01	Pengawasan Mutu Benih/Bibit Ternak, Bahan Pakan/Pakan/Tanaman Skala Kecil	Jumlah Pengawasan Mutu Benih/Bibit Ternak, Bahan Pakan/Pakan/Tanaman Skala Kecil	12 Laporan			12 Laporan	50,000,000	Semua Kabupaten/Kota, Semua Kecamatan, Semua Kelurahan	[DANA KHUSUS] - Dana Transfer Umum - Dana Alokasi Umum	Memperkuat Ketahanan Ekonomi Untuk Pertumbuhan Yang Berkualitas dan Berkeadilan	Akselerasi Pemulihan Ekonomi	Masyarakat dan Peternak	12 Laporan	55,000,000	Dinas Perikanan dan Peternakan
3 27 02 2.0 3 02	Pengawasan Peredaran Bahan Pakan/Pakan, Benih/Bibit Hijauan Pakan Ternak	Jumlah Pengawasan Peredaran Bahan Pakan/Pakan, Benih/Bibit Hijauan Pakan Ternak	12 Laporan			12 Laporan	50,000,000	Semua Kabupaten/Kota, Semua Kecamatan, Semua Kelurahan	[DANA KHUSUS] - Dana Transfer Umum - Dana Alokasi Umum	Memperkuat Ketahanan Ekonomi Untuk Pertumbuhan Yang Berkualitas dan Berkeadilan	Akselerasi Pemulihan Ekonomi	Masyarakat dan Peternak	12 Laporan	55,000,000	Dinas Perikanan dan Peternakan
3 27 02 2.0 4	<b>Pengawasan Obat Hewan di Tingkat Pengecer</b>	Jumlah Jenis Obat Hewan yang Diawasi di Tingkat Pengecer	Jenis		Jenis	8 Jenis	50,000,000						8 Jenis	55,000,000	
3 27 02 2.0 4 01	Pemeriksaan Mutu, Khasiat dan Keamanan Peredaran Obat Hewan	Jumlah Pemeriksaan dan Pengujian Mutu, Khasiat dan Keamanan Peredaran Obat Hewan	1 Laporan			1 Laporan	50,000,000	Semua Kabupaten/Kota, Semua Kecamatan, Semua Kelurahan	[DANA KHUSUS] - Dana Transfer Umum - Dana Alokasi Umum	Memperkuat Ketahanan Ekonomi Untuk Pertumbuhan Yang Berkualitas dan Berkeadilan	Akselerasi Pemulihan Ekonomi	Masyarakat, Peternak dan Pelaku Usaha Pangan Asal Hewan (PAH)	1 Laporan	55,000,000	Dinas Perikanan dan Peternakan
3 27 02 2.0 6	<b>Penyediaan Benih/Bibit Ternak dan Hijauan Pakan Ternak yang Sumbernya dalam 1 (satu) Daerah Kabupaten/Kota Lain</b>	Cakupan Pengendalian dan Pengawasan Penyediaan dan Peredaran Benih/Bibit Ternak, dan Hijauan Pakan Ternak dalam Daerah Kabupaten/Kota	Persen		Persen	100 Persen	2,937,806,000						100 Persen	3,231,586,600	
3 27 02 2.0 6 01	Pengadaan Benih/Bibit Ternak yang Sumbernya dari Daerah Kabupaten/Kota Lain	Jumlah Pengadaan Ternak	3671 Ekor			3671 Ekor	2,937,806,000	Semua Kabupaten/Kota, Semua Kecamatan, Semua Kelurahan	[DANA KHUSUS] - Dana Transfer Umum - Dana Alokasi Umum	Memperkuat Ketahanan Ekonomi Untuk Pertumbuhan Yang Berkualitas dan Berkeadilan	Akselerasi Pemulihan Ekonomi	Masyarakat dan Peternak	3671 Ekor	3,231,586,600	Dinas Perikanan dan Peternakan

**Penetapan Rencana Kerja Pemerintah Daerah (RKPD)  
Kabupaten Sumedang  
Tahun 2022**

Kode	Urusan/ Bidang Urusan/ Program/ Kegiatan/ Sub Kegiatan	Indikator Program/ Kegiatan/ Sub Kegiatan	Target Akhir Periode RPJMD	Realisasi Capaian RKPD Tahun 2020	Prakiraan Capaian Target RKPD Tahun 2021	Capaian Kinerja dan Kerangka Pendanaan						Kelompok Sasaran	Prakiraan Maju Rencana Tahun 2023		Perangkat Daerah Penanggung Jawab
						Target 2022	Pagu Indikatif	Lokasi	Sumber Dana	Prioritas			Target	Pagu Indikatif	
										Nasional	Daerah				
3 27 03	<b>PROGRAM PENYEDIAAN DAN PENGEMBANGAN PRASARANA PERTANIAN</b>	Cakupan Penyediaan dan Pengembangan Prasarana Pertanian	Persen		Persen	100 Persen	<b>12,075,000,000</b>						100 Persen	<b>13,282,500,000</b>	
3 27 03	<b>Pengembangan Prasarana Pertanian</b>	Jumlah Prasarana Pertanian yang Dikembangkan	Unit		Unit	14 Unit	<b>100,000,000</b>						14 Unit	<b>110,000,000</b>	
3 27 03	Koordinasi dan Sinkronisasi Prasarana Pendukung Pertanian lainnya	Jumlah Laporan Koordinasi dan Sinkronisasi Prasarana Pendukung Pertanian Lainnya	12 Laporan			12 Laporan	100,000,000	Semua Kabupaten/K ota, Semua Kecamatan, Semua Kelurahan	[DANA KHUSUS] - Dana Transfer Umum - Dana Alokasi Umum	Memperkuat Ketahanan Ekonomi Untuk Pertumbuhan Yang Berkualitas dan Berkeadilan	Akselerasi Pemulihan Ekonomi Akselerasi Pemulihan Ekonomi	Masyarakat dan Peternak	12 Laporan	110,000,000	Dinas Perikanan dan Peternakan
3 27 03	<b>Pembangunan Prasarana Pertanian</b>	Jumlah Prasarana Pertanian yang Dibangun	Unit		Unit	5 Unit	<b>11,600,000,000</b>						5 Unit	<b>12,760,000,000</b>	
3 27 03	Pembangunan, Rehabilitasi dan Pemeliharaan Jaringan Irigasi Usaha Tani	Jumlah Jaringan Irigasi Usaha Tani yang Dibangun, Direhabilitasi dan / atau Dipelihara	5 Unit			5 Unit	300,000,000	Semua Kabupaten/K ota, Semua Kecamatan, Semua Kelurahan	[DANA KHUSUS] - Dana Transfer Umum - Dana Alokasi Umum	Memperkuat Ketahanan Ekonomi Untuk Pertumbuhan Yang Berkualitas dan Berkeadilan	Akselerasi Pemulihan Ekonomi	Masyarakat dan Peternak	5 Unit	330,000,000	Dinas Perikanan dan Peternakan
3 27 03	Pembangunan, Rehabilitasi dan Pemeliharaan Rumah Potong Hewan	Jumlah Rumah Potong Hewan yang Dibangun, Direhabilitasi dan / atau Dipelihara, serta Pengadaan Peralatan RPH	1 Unit			1 Unit	11,300,000,000	Semua Kabupaten/K ota, Semua Kecamatan, Semua Kelurahan	[DANA KHUSUS] - Dana Transfer Umum - Dana Alokasi Umum	Memperkuat Ketahanan Ekonomi Untuk Pertumbuhan Yang Berkualitas dan Berkeadilan	Akselerasi Pemulihan Ekonomi	Masyarakat dan Peternak	1 Unit	12,430,000,000	Dinas Perikanan dan Peternakan
3 27 03	<b>Pengembangan Lahan Penggembalaan Umum</b>	Jumlah Lokasi Lahan Penggembalaan Umum yang Dikembangkan	Lokasi		Lokasi	10 Lokasi	<b>375,000,000</b>						10 Lokasi	<b>412,500,000</b>	
3 27 03	Identifikasi dan Penetapan Lahan Penggembalaan Umum	Jumlah Lokasi Lahan Penggembalaan Umum yang Didentifikasi dan Ditetapkan	4 Lokasi			4 Lokasi	25,000,000	Semua Kabupaten/K ota, Semua Kecamatan, Semua Kelurahan	[DANA KHUSUS] - Dana Transfer Umum - Dana Alokasi Umum	Memperkuat Ketahanan Ekonomi Untuk Pertumbuhan Yang Berkualitas dan Berkeadilan	Akselerasi Pemulihan Ekonomi	Masyarakat dan Peternak	4 Lokasi	27,500,000	Dinas Perikanan dan Peternakan
3 27 03	Pengelolaan Lahan Penggembalaan Umum	Jumlah Lokasi Lahan Penggembalaan Umum yang Dikelola	10 Lokasi			10 Lokasi	300,000,000	Semua Kabupaten/K ota, Semua Kecamatan, Semua Kelurahan	[DANA KHUSUS] - Dana Transfer Umum - Dana Alokasi Umum	Memperkuat Ketahanan Ekonomi Untuk Pertumbuhan Yang Berkualitas dan Berkeadilan	Akselerasi Pemulihan Ekonomi	Masyarakat dan Peternak	10 Lokasi	330,000,000	Dinas Perikanan dan Peternakan
3 27 03	Pembinaan dan Pengawasan Lahan Penggembalaan Umum	Jumlah Lokasi Lahan Penggembalaan Umum yang Dibina dan Diawasi	18 Lokasi			18 Lokasi	50,000,000	Semua Kabupaten/K ota, Semua Kecamatan, Semua Kelurahan	[DANA KHUSUS] - Dana Transfer Umum - Dana Alokasi Umum	Memperkuat Ketahanan Ekonomi Untuk Pertumbuhan Yang Berkualitas dan Berkeadilan	Akselerasi Pemulihan Ekonomi	Masyarakat dan Peternak	18 Lokasi	55,000,000	Dinas Perikanan dan Peternakan
3 27 04	<b>PROGRAM PENGENDALIAN KESEHATAN HEWAN DAN KESEHATAN MASYARAKAT VETERINER</b>	Cakupan Pengendalian Kesehatan Hewan dan Kesehatan Masyarakat Veteriner	Persen		Persen	100 Persen	<b>1,650,000,000</b>						100 Persen	<b>1,795,000,000</b>	

**Penetapan Rencana Kerja Pemerintah Daerah (RKPD)  
Kabupaten Sumedang  
Tahun 2022**

Kode	Urusan/ Bidang Urusan/ Program/ Kegiatan/ Sub Kegiatan	Indikator Program/ Kegiatan/ Sub Kegiatan	Target Akhir Periode RPJMD	Realisasi Capaian RKPD Tahun 2020	Prakiraan Capaian Target RKPD Tahun 2021	Capaian Kinerja dan Kerangka Pendanaan						Kelompok Sasaran	Prakiraan Maju Rencana Tahun 2023		Perangkat Daerah Penanggung Jawab
						Target 2022	Pagu Indikatif	Lokasi	Sumber Dana	Prioritas			Target	Pagu Indikatif	
										Nasional	Daerah				
3 27 04 2.0 1	<b>Penjaminan Kesehatan Hewan, Penutupan dan Pembukaan Daerah Wabah Penyakit Hewan Menular Dalam Daerah Kabupaten/Kota</b>	Persentase Jaminan Kesehatan Hewan	Persen		Persen	100 Persen	250,000,000						100 Persen	255,000,000	
3 27 04 2.0 1 01	Pengendalian dan Penanggulangan Penyakit Hewan dan Zoonosis	Jumlah Hewan	35000 Ekor			35000 Ekor	250,000,000	Semua Kabupaten/Kota, Semua Kecamatan, Semua Kelurahan	[DANA KHUSUS] - Dana Transfer Umum - Dana Alokasi Umum	Memperkuat Ketahanan Ekonomi Untuk Pertumbuhan Yang Berkualitas dan Berkeadilan	Akselerasi Pemulihan Ekonomi	Masyarakat, Peternak dan Pelaku Usaha Pangan Asal Hewan	35000 Ekor	255,000,000	Dinas Perikanan dan Peternakan
3 27 04 2.0 2	<b>Pengawasan Pemasukan dan Pengeluaran Hewan dan Produk Hewan Daerah Kabupaten/Kota</b>	Persentase Pengawasan Pemasukan dan Pengeluaran Hewan dan Produk Hewan	Persen		Persen	100 Persen	200,000,000						100 Persen	220,000,000	
3 27 04 2.0 2 02	Pengawasan atas Penerapan Persyaratan Teknis untuk Pemasukan dan/atau Pengeluaran Hewan dan Produk Hewan	Jumlah lapaoran Pengawasan Penerapan Persyaratan Teknis	12 Laporan			12 Laporan	100,000,000	Semua Kabupaten/Kota, Semua Kecamatan, Semua Kelurahan	[DANA KHUSUS] - Dana Transfer Umum - Dana Alokasi Umum	Memperkuat Ketahanan Ekonomi Untuk Pertumbuhan Yang Berkualitas dan Berkeadilan	Akselerasi Pemulihan Ekonomi	Masyarakat, Peternak dan Pelaku Usaha Pangan Asal Hewan	12 Laporan	110,000,000	Dinas Perikanan dan Peternakan
3 27 04 2.0 2 03	Pemeriksaan Kesehatan Hewan dan Produk Hewan di Perbatasan Lintas Daerah Kabupaten/Kota	Jumlah Laporan Pemeriksaan Hewan dan Produk Hewan di Perbatasan	12 Laporan			12 Laporan	100,000,000	Semua Kabupaten/Kota, Semua Kecamatan, Semua Kelurahan	[DANA KHUSUS] - Dana Transfer Umum - Dana Alokasi Umum	Memperkuat Ketahanan Ekonomi Untuk Pertumbuhan Yang Berkualitas dan Berkeadilan	Akselerasi Pemulihan Ekonomi	Masyarakat, Peternak dan Pelaku Usaha Pangan Asal Hewan	12 Laporan	110,000,000	Dinas Perikanan dan Peternakan
3 27 04 2.0 3	<b>Pengelolaan Pelayanan Jasa Laboratorium dan Jasa Medik Veteriner dalam Daerah Kabupaten/Kota</b>	Persentase Cakupan Layanan Jasa Laboratorium dan Jasa Medik Veteriner	Persen		Persen	100 Persen	900,000,000						100 Persen	990,000,000	
3 27 04 2.0 3 01	Penyediaan Pelayanan Jasa Laboratorium	Jumlah Pelayanan Jasa Laboratorium	6 Jenis Pelayanan			6 Jenis Pelayanan	150,000,000	Semua Kabupaten/Kota, Semua Kecamatan, Semua Kelurahan	[DANA KHUSUS] - Dana Transfer Umum - Dana Alokasi Umum	Memperkuat Ketahanan Ekonomi Untuk Pertumbuhan Yang Berkualitas dan Berkeadilan	Akselerasi Pemulihan Ekonomi	Masyarakat, Peternak dan Pelaku Usaha Pangan Asal Hewan	6 Jenis Pelayanan	165,000,000	Dinas Perikanan dan Peternakan
3 27 04 2.0 3 02	Penyediaan Pelayanan Jasa Medik Veteriner	Jumlah Pelayanan Jasa Medik Veteriner	7 Jenis Pelayanan			7 Jenis Pelayanan	750,000,000	Semua Kabupaten/Kota, Semua Kecamatan, Semua Kelurahan	[DANA KHUSUS] - Dana Transfer Umum - Dana Alokasi Umum	Memperkuat Ketahanan Ekonomi Untuk Pertumbuhan Yang Berkualitas dan Berkeadilan	Akselerasi Pemulihan Ekonomi	Masyarakat, Peternak dan Pelaku Usaha Pangan Asal Hewan	7 Jenis Pelayanan	825,000,000	Dinas Perikanan dan Peternakan
3 27 04 2.0 4	<b>Penerapan dan Pengawasan Persyaratan Teknis Kesehatan Masyarakat Veteriner</b>	Jumlah Unit Usaha yang Menerapkan	Unit		Unit	10 Unit	300,000,000						10 Unit	330,000,000	

**Penetapan Rencana Kerja Pemerintah Daerah (RKPD)  
Kabupaten Sumedang  
Tahun 2022**

Kode	Urusan/ Bidang Urusan/ Program/ Kegiatan/ Sub Kegiatan	Indikator Program/ Kegiatan/ Sub Kegiatan	Target Akhir Periode RPJMD	Realisasi Capaian RKPD Tahun 2020	Prakiraan Capaian Target RKPD Tahun 2021	Capaian Kinerja dan Kerangka Pendanaan						Kelompok Sasaran	Prakiraan Maju Rencana Tahun 2023		Perangkat Daerah Penanggung Jawab
						Target 2022	Pagu Indikatif	Lokasi	Sumber Dana	Prioritas			Target	Pagu Indikatif	
										Nasional	Daerah				
3 27 04 2.0 01	Pendampingan Unit Usaha Hewan dan Produk Hewan	Jumlah Unit Usaha Hewan dan Produk Hewan yang mendapat Pendampingan	10 Unit Usaha			10 Unit Usaha	75,000,000	Semua Kabupaten/Kota, Semua Kecamatan, Semua Kelurahan	[DANA KHUSUS] - Dana Transfer Umum - Dana Alokasi Umum	Memperkuat Ketahanan Ekonomi Untuk Pertumbuhan Yang Berkualitas dan Berkeadilan	Akselerasi Pemulihan Ekonomi	Masyarakat, Peternak dan Pelaku Usaha Pangan Asal Hewan	10 Unit Usaha	82,500,000	Dinas Perikanan dan Peternakan
3 27 04 2.0 02	Pengawasan Peredaran Hewan dan Produk Hewan	Jumlah Laporan Pengawasan Hewan dan Produk Hewan	12 Laporan			12 Laporan	100,000,000	Semua Kabupaten/Kota, Semua Kecamatan, Semua Kelurahan	[DANA KHUSUS] - Dana Transfer Umum - Dana Alokasi Umum	Memperkuat Ketahanan Ekonomi Untuk Pertumbuhan Yang Berkualitas dan Berkeadilan	Akselerasi Pemulihan Ekonomi	Masyarakat, Peternak dan Pelaku Usaha Pangan Asal Hewan	12 Laporan	110,000,000	Dinas Perikanan dan Peternakan
3 27 04 2.0 03	Penetapan Pemenuhan Persyaratan Teknis	Jumlah Laporan Penetapan Persyaratan Teknis	1 Laporan			1 Laporan	50,000,000	Semua Kabupaten/Kota, Semua Kecamatan, Semua Kelurahan	[DANA KHUSUS] - Dana Transfer Umum - Dana Alokasi Umum	Memperkuat Ketahanan Ekonomi Untuk Pertumbuhan Yang Berkualitas dan Berkeadilan	Akselerasi Pemulihan Ekonomi	Masyarakat, Peternak dan Pelaku Usaha Pangan Asal Hewan	1 Laporan	55,000,000	Dinas Perikanan dan Peternakan
3 27 04 2.0 04	Pengujian Laboratorium Kesehatan Masyarakat Veteriner	Jumlah Sample PAH yang diuji	50 Sample			50 Sample	75,000,000	Semua Kabupaten/Kota, Semua Kecamatan, Semua Kelurahan	[DANA KHUSUS] - Dana Transfer Umum - Dana Alokasi Umum	Memperkuat Ketahanan Ekonomi Untuk Pertumbuhan Yang Berkualitas dan Berkeadilan	Akselerasi Pemulihan Ekonomi	Masyarakat, Peternak dan Pelaku Usaha Pangan Asal Hewan	50 Sample	82,500,000	Dinas Perikanan dan Peternakan
3 27 05	<b>PROGRAM PENGENDALIAN DAN PENANGGULANGAN BENCANA PERTANIAN</b>	Cakupan Pengendalian dan Penanggulangan Bencana Peternakan dan Kesehatan Hewan	Persen		Persen	100 Persen	<b>200,000,000</b>						100 Persen	<b>220,000,000</b>	
3 27 05 2.0 1	<b>Pengendalian dan Penanggulangan Bencana Pertanian Kabupaten/Kota</b>	Pengendalian dan Penanggulangan Bencana Pertanian	Kali		Kali	1 Kali	<b>200,000,000</b>						1 Kali	<b>220,000,000</b>	
3 27 05 2.0 04	Penanggulangan Bencana Non Alam yang Bersifat Zoonosis	Jumlah Laporan Penanggulangan Bencana Non Alam yang bersifat Zoonosis	1 Laporan			1 Laporan	200,000,000	Semua Kabupaten/Kota, Semua Kecamatan, Semua Kelurahan	[DANA KHUSUS] - Dana Transfer Umum - Dana Alokasi Umum	Memperkuat Ketahanan Ekonomi Untuk Pertumbuhan Yang Berkualitas dan Berkeadilan	Akselerasi Pemulihan Ekonomi	Masyarakat dan Peternak	1 Laporan	220,000,000	Dinas Perikanan dan Peternakan
3 27 06	<b>PROGRAM PERIZINAN USAHA PERTANIAN</b>	Cakupan Pemberian Rekomendasi Izin Usaha Peternakan yang Diterbitkan	Persen		Persen	100 Persen	<b>275,000,000</b>						100 Persen	<b>302,500,000</b>	
3 27 06 2.0 1	<b>Penerbitan Izin Usaha Pertanian yang Kegiatan Usahanya dalam Daerah Kabupaten/Kota</b>	Jumlah Rekomendasi Izin Usaha Peternakan yang Diterbitkan Jumlah Rekomendasi Izin Usaha Produksi Benih/Bibit Ternak dan Pakan, Fasilitas Pemeliharaan Hewan, Rumah Sakit Hewan/Pasar Hewan, RPH yang Diterbitkan	Izin Usaha Rekomendasi		Izin Usaha Rekomendasi	10 Izin Usaha 8 Rekomendasi	<b>100,000,000</b>						10 Izin Usaha 8 Rekomendasi	<b>110,000,000</b>	
3 27 06 2.0 01	Penyusunan Standar Pelayanan Publik Pemberian Izin Usaha Pertanian	Jumlah Dokumen Standar Pelayanan Publik Pemberian Izin Usaha Peternakan yang Disusun	1 Dokumen			1 Dokumen	25,000,000	Semua Kabupaten/Kota, Semua Kecamatan, Semua Kelurahan	[DANA KHUSUS] - Dana Transfer Umum - Dana Alokasi Umum	Memperkuat Ketahanan Ekonomi Untuk Pertumbuhan Yang Berkualitas dan Berkeadilan	Akselerasi Pemulihan Ekonomi	Masyarakat, Peternak dan Pelaku Usaha Asal Hewan	1 Dokumen	27,500,000	Dinas Perikanan dan Peternakan

**Penetapan Rencana Kerja Pemerintah Daerah (RKPD)  
Kabupaten Sumedang  
Tahun 2022**

Kode	Urusan/ Bidang Urusan/ Program/ Kegiatan/ Sub Kegiatan	Indikator Program/ Kegiatan/ Sub Kegiatan	Target Akhir Periode RPJMD	Realisasi Capaian RKPD Tahun 2020	Prakiraan Capaian Target RKPD Tahun 2021	Capaian Kinerja dan Kerangka Pendanaan						Kelompok Sasaran	Prakiraan Maju Rencana Tahun 2023		Perangkat Daerah Penanggung Jawab
						Target 2022	Pagu Indikatif	Lokasi	Sumber Dana	Prioritas			Target	Pagu Indikatif	
										Nasional	Daerah				
3 27 06 2.0 02	Penilaian Kelayakan dan Pemberian Pertimbangan Teknis Izin Usaha Pertanian	Jumlah Unit Usaha Peternakan yang Diberi Penilaian Kelayakan dan Diberi Pertimbangan Teknis Izin Usaha	10 Unit Usaha			10 Unit Usaha	50,000,000	Semua Kabupaten/Kota, Semua Kecamatan, Semua Kelurahan	[DANA KHUSUS] - Dana Transfer Umum - Dana Alokasi Umum	Memperkuat Ketahanan Ekonomi Untuk Pertumbuhan Yang Berkualitas dan Berkeadilan	Akselerasi Pemulihan Ekonomi	Masyarakat, Peternak dan Pelaku Usaha Asal Hewan	10 Unit Usaha	55,000,000	Dinas Perikanan dan Peternakan
3 27 06 2.0 03	Pembinaan dan Pengawasan Penerapan Izin Usaha Pertanian	Jumlah Unit Usaha Peternakan yang Dibina dan Diawasi Penerapan Izin Usahanya	20 Unit Usaha			20 Unit Usaha	25,000,000	Semua Kabupaten/Kota, Semua Kecamatan, Semua Kelurahan	[DANA KHUSUS] - Dana Transfer Umum - Dana Alokasi Umum	Memperkuat Ketahanan Ekonomi Untuk Pertumbuhan Yang Berkualitas dan Berkeadilan	Akselerasi Pemulihan Ekonomi	Masyarakat, Peternak dan Pelaku Usaha Asal Hewan	20 Unit Usaha	27,500,000	Dinas Perikanan dan Peternakan
3 27 06 2.0 2	<b>Penerbitan Izin Usaha Produksi Benih/Bibit Ternak dan Pakan, Fasilitas Pemeliharaan Hewan, Rumah Sakit Hewan/Pasar Hewan, Rumah Potong Hewan</b>	Jumlah Rekomendasi Izin Usaha Produksi Benih/Bibit Ternak dan Pakan, Fasilitas Pemeliharaan Hewan, Rumah Sakit Hewan/Pasar Hewan, RPH yang Diterbitkan	Rekomendasi		Rekomendasi	8 Rekomendasi	125,000,000						8 Rekomendasi	137,500,000	
3 27 06 2.0 01	Penatausahaan Penerbitan Izin Usaha Produksi Benih/Bibit Ternak dan Pakan, Fasilitas Pemeliharaan Hewan, Rumah Sakit Hewan/Pasar Hewan, Rumah Potong Hewan	Jumlah Rekomendasi Penerbitan Izin Usaha	8 Rekomendasi			8 Rekomendasi	25,000,000	Semua Kabupaten/Kota, Semua Kecamatan, Semua Kelurahan	[DANA KHUSUS] - Dana Transfer Umum - Dana Alokasi Umum	Memperkuat Ketahanan Ekonomi Untuk Pertumbuhan Yang Berkualitas dan Berkeadilan	Akselerasi Pemulihan Ekonomi	Masyarakat, Peternak dan Pembudidaya Ikan	8 Rekomendasi	27,500,000	Dinas Perikanan dan Peternakan
3 27 06 2.0 02	Pengawasan Pelaksanaan Izin Usaha Produksi Benih/Bibit Ternak dan Pakan	Jumlah Unit Usaha yang Diawasi Pelaksanaan Izin Usaha Produksi Benih/Bibit Ternak dan Pakan	13 Unit Usaha			13 Unit Usaha	25,000,000	Semua Kabupaten/Kota, Semua Kecamatan, Semua Kelurahan	[DANA KHUSUS] - Dana Transfer Umum - Dana Alokasi Umum	Memperkuat Ketahanan Ekonomi Untuk Pertumbuhan Yang Berkualitas dan Berkeadilan	Akselerasi Pemulihan Ekonomi	Masyarakat, Peternak dan Pembudidaya Ikan	13 Unit Usaha	27,500,000	Dinas Perikanan dan Peternakan
3 27 06 2.0 03	Pengawasan Pelaksanaan Izin Usaha Fasilitas Pemeliharaan Hewan	Jumlah Unit Usaha yang Diawasi Pelaksanaan Izin Usaha Fasilitas Pemeliharaan Hewan	1 Unit Usaha			1 Unit Usaha	25,000,000	Semua Kabupaten/Kota, Semua Kecamatan, Semua Kelurahan	[DANA KHUSUS] - Dana Transfer Umum - Dana Alokasi Umum	Memperkuat Ketahanan Ekonomi Untuk Pertumbuhan Yang Berkualitas dan Berkeadilan	Akselerasi Pemulihan Ekonomi	Masyarakat, Peternak dan Pembudidaya Ikan	1 Unit Usaha	27,500,000	Dinas Perikanan dan Peternakan
3 27 06 2.0 04	Pengawasan Pelaksanaan Izin Usaha Rumah Sakit Hewan/Pasar Hewan	Jumlah Unit Usaha yang Diawasi Pelaksanaan Izin Usaha Rumah Sakit Hewan/Pasar Hewan	1 Unit Usaha			1 Unit Usaha	25,000,000	Semua Kabupaten/Kota, Semua Kecamatan, Semua Kelurahan	[DANA KHUSUS] - Dana Transfer Umum - Dana Alokasi Umum	Memperkuat Ketahanan Ekonomi Untuk Pertumbuhan Yang Berkualitas dan Berkeadilan	Akselerasi Pemulihan Ekonomi	Masyarakat, Peternak dan Pembudidaya Ikan	1 Unit Usaha	27,500,000	Dinas Perikanan dan Peternakan
3 27 06 2.0 05	Pengawasan Pelaksanaan Izin Usaha Rumah Potong Hewan	Jumlah Unit Usaha yang Diawasi Pelaksanaan Izin Usaha Rumah Potong Hewan	11 Unit Usaha			11 Unit Usaha	25,000,000	Semua Kabupaten/Kota, Semua Kecamatan, Semua Kelurahan	[DANA KHUSUS] - Dana Transfer Umum - Dana Alokasi Umum	Memperkuat Ketahanan Ekonomi Untuk Pertumbuhan Yang Berkualitas dan Berkeadilan	Akselerasi Pemulihan Ekonomi	Masyarakat, Peternak dan Pembudidaya Ikan	11 Unit Usaha	27,500,000	Dinas Perikanan dan Peternakan
3 27 06 2.0 3	<b>Izin Usaha Pengecer (Toko, Retail, Sub Distributor) Obat Hewan</b>	Jumlah Rekomendasi Izin Usaha Pengecer (Toko, Retail, Sub Distributor) Obat Hewan yang Diterbitkan	Unit Usaha		Unit Usaha	2 Unit Usaha	50,000,000						2 Unit Usaha	55,000,000	

**Penetapan Rencana Kerja Pemerintah Daerah (RKPD)  
Kabupaten Sumedang  
Tahun 2022**

Kode	Urusan/ Bidang Urusan/ Program/ Kegiatan/ Sub Kegiatan	Indikator Program/ Kegiatan/ Sub Kegiatan	Target Akhir Periode RPJMD	Realisasi Capaian RKPD Tahun 2020	Prakiraan Capaian Target RKPD Tahun 2021	Capaian Kinerja dan Kerangka Pendanaan						Kelompok Sasaran	Prakiraan Maju Rencana Tahun 2023		Perangkat Daerah Penanggung Jawab					
						Target 2022	Pagu Indikatif	Lokasi	Sumber Dana	Prioritas			Target	Pagu Indikatif						
										Nasional	Daerah									
3	27	06	2.0 3	01	Fasilitasi Pemenuhan Komitmen Penerbitan Izin Usaha Pengecer Obat Hewan	Jumlah Layanan Fasilitasi Pemenuhan Komitmen Penerbitan Izin Usaha Pengecer Obat Hewan	5 Laporan			5 Laporan	25,000,000	Semua Kabupaten/K ota, Semua Kecamatan, Semua Kelurahan	[DANA KHUSUS] - Dana Transfer Umum - Dana Alokasi Umum	Memperkuat Ketahanan Ekonomi Untuk Pertumbuhan Yang Berkualitas dan Berkeadilan	Akselerasi Pemulihan Ekonomi	Masyarakat, Peternak dan Pelaku Usaha Pangan Asal Hewan	5 Laporan	27,500,000	Dinas Perikanan dan Peternakan	
3	27	06	2.0 3	02	Pengawasan Pelaksanaan Izin Usaha Pengecer Obat Hewan	Pengawasan Pelaksanaan Izin Usaha Pengecer Obat Hewan	7 Laporan			7 Laporan	25,000,000	Semua Kabupaten/K ota, Semua Kecamatan, Semua Kelurahan	[DANA KHUSUS] - Dana Transfer Umum - Dana Alokasi Umum	Memperkuat Ketahanan Ekonomi Untuk Pertumbuhan Yang Berkualitas dan Berkeadilan	Akselerasi Pemulihan Ekonomi	Masyarakat, Peternak dan Pelaku Usaha Pangan Asal Hewan	7 Laporan	27,500,000	Dinas Perikanan dan Peternakan	
2					<b>URUSAN PEMERINTAHAN WAJIB YANG TIDAK BERKAITAN DENGAN PELAYANAN DASAR</b>															
2	19				<b>URUSAN PEMERINTAHAN BIDANG KEPEMUDAAN DAN OLAH RAGA</b>						<b>41,951,502,500</b>								<b>8,650,000,000</b>	
2	19	02			<b>PROGRAM PENGEMBANGAN KAPASITAS DAYA SAING KEPEMUDAAN</b>	Jumlah Pemuda yang dibina	Orang		Orang	2697 Orang	<b>1,315,592,000</b>						2697 Orang	<b>1,800,000,000</b>		
2	19	02	2.0 1		<b>Penyadaran, Pemberdayaan, dan Pengembangan Pemuda dan Kepemudaan Terhadap Pemuda Pelopor Kabupaten/Kota, Wirausaha Muda Pemula, dan Pemuda Kader Kabupaten/Kota</b>	Jumlah Pemuda Mandiri Jumlah Pemuda Pelopor, Wirausaha Muda Pemula, dan Pemuda Kader yang dikembangkan di Kabupaten/Kota	Orang Orang		Orang Orang	954 Orang 954 Orang	<b>1,215,592,000</b>						954 Orang 954 Orang	<b>1,500,000,000</b>		
2	19	02	2.0 1	02	Koordinasi, Sinkronisasi dan Penyelenggaraan Peningkatan Kapasitas Daya Saing Wira Usaha Pemula	Jumlah Pemuda yang mengikuti Peningkatan Kapasitas Daya Saing Wira Usaha Pemula	225 Orang			225 Orang	250,000,000	Kab. Sumedang, Semua Kecamatan, Semua Kelurahan	[DANA KHUSUS] - Dana Transfer Umum - Dana Alokasi Umum	Meningkatkan Sumber Daya Manusia Yang Berkualitas Dan Berdaya Saing	Akselerasi Pelayanan Dasar	Pemuda Kabupaten Sumedang, Kebijakan Bidang Kepemudaan, Anggota Paskibra Kabupaten dan Kecamatan	225 Orang	300,000,000	Dinas Pariwisata, Kebudayaan, Kepemudaan dan Olah Raga	
2	19	02	2.0 1	04	Pemenuhan Hak Setiap Pemuda melalui Perlindungan Pemuda, Advokasi, Akses Pengembangan Diri, Penggunaan Prasarana dan Sarana Tanpa Diskriminatif, Partisipasi Pemuda dalam Proses Perencanaan, Pelaksanaan Evaluasi dan Pengambilan Keputusan Program Strategis Kepemudaan	Jumlah Kebijakan Bidang Kepemudaan yang Disusun	1 Dokumen			1 Dokumen	150,000,000	Kab. Sumedang, Semua Kecamatan, Semua Kelurahan	[DANA KHUSUS] - Dana Transfer Umum - Dana Alokasi Umum	Meningkatkan Sumber Daya Manusia Yang Berkualitas Dan Berdaya Saing	Akselerasi Pelayanan Dasar	Pemuda Kabupaten Sumedang, Kebijakan Bidang Kepemudaan, Anggota Paskibra Kabupaten dan Kecamatan	1 Dokumen	150,000,000	Dinas Pariwisata, Kebudayaan, Kepemudaan dan Olah Raga	

**Penetapan Rencana Kerja Pemerintah Daerah (RKPD)  
Kabupaten Sumedang  
Tahun 2022**

Kode	Urusan/ Bidang Urusan/ Program/ Kegiatan/ Sub Kegiatan	Indikator Program/ Kegiatan/ Sub Kegiatan	Target Akhir Periode RPJMD	Realisasi Capaian RKPD Tahun 2020	Prakiraan Capaian Target RKPD Tahun 2021	Capaian Kinerja dan Kerangka Pendanaan						Kelompok Sasaran	Prakiraan Maju Rencana Tahun 2023		Perangkat Daerah Penanggung Jawab
						Target 2022	Pagu Indikatif	Lokasi	Sumber Dana	Prioritas			Target	Pagu Indikatif	
										Nasional	Daerah				
2.19.02.2.01.05	Pelaksanaan Koordinasi Strategis Lintas Sektor Penyelenggaraan Pelayanan Kepemudaan melalui Implementasi Rencana Aksi Daerah/RAD Tingkat Kabupaten/Kota	Jumlah Kebijakan Bidang Kepemudaan yang Disusun	1 Dokumen			1 Dokumen	100,000,000	Kab. Sumedang, Semua Kecamatan, Semua Kelurahan	[DANA KHUSUS] - Dana Transfer Umum - Dana Alokasi Umum	Meningkatkan Sumber Daya Manusia Yang Berkualitas Dan Berdaya Saing	Akselerasi Pelayanan Dasar	Pemuda Kabupaten Sumedang, Kebijakan Bidang Kepemudaan, Anggota Paskibra Kabupaten dan Kecamatan	1 Dokumen	100,000,000	Dinas Pariwisata, Kebudayaan, Kepemudaan dan Olah Raga
2.19.02.2.01.08	Peningkatan Kepemimpinan, Kepeloporan dan Kesukarelawanan Pemuda	Jumlah pemuda yang mendapatkan pemahaman tentang bahaya Narkoba dan HIV/AIDS,	75 Orang			75 Orang	100,000,000	Kab. Sumedang, Semua Kecamatan, Semua Kelurahan	[DANA KHUSUS] - Dana Transfer Umum - Dana Alokasi Umum	Meningkatkan Sumber Daya Manusia Yang Berkualitas Dan Berdaya Saing	Akselerasi Pelayanan Dasar	Pemuda Kabupaten Sumedang, Kebijakan Bidang Kepemudaan, Anggota Paskibra Kabupaten dan Kecamatan	75 Orang	200,000,000	Dinas Pariwisata, Kebudayaan, Kepemudaan dan Olah Raga
2.19.02.2.01.09	Penyelenggaraan Seleksi dan Pelatihan Pasukan Pengibar Bendera	Jumlah anggota Paskibra yang diseleksi dan dilatih	654 Orang			654 Orang	615,592,000	Kab. Sumedang, Semua Kecamatan, Semua Kelurahan	[DANA KHUSUS] - Dana Transfer Umum - Dana Alokasi Umum	Meningkatkan Sumber Daya Manusia Yang Berkualitas Dan Berdaya Saing	Akselerasi Pelayanan Dasar	Pemuda Kabupaten Sumedang, Kebijakan Bidang Kepemudaan, Anggota Paskibra Kabupaten dan Kecamatan	654 Orang	750,000,000	Dinas Pariwisata, Kebudayaan, Kepemudaan dan Olah Raga
2.19.02.2.02	<b>Pemberdayaan dan Pengembangan Organisasi Kepemudaan Tingkat Daerah Kabupaten/Kota</b>	Jumlah Organisasi Kepemudaan yang dibina Meningkatkan Wawasan Organisasi Kepemudaan	Organisasi Organisasi		Organisasi Organisasi	76 Organisasi 76 Organisasi	<b>100,000,000</b>						76 Organisasi 76 Organisasi	<b>300,000,000</b>	
2.19.02.2.02.02	Peningkatan Kapasitas Pemuda dan Organisasi Kepemudaan Kabupaten/Kota	Jumlah Organisasi Kepemudaan yang ditingkatkan kapasitasnya	75 Orang			75 Orang	100,000,000	Kab. Sumedang, Semua Kecamatan, Semua Kelurahan	[DANA KHUSUS] - Dana Transfer Umum - Dana Alokasi Umum	Meningkatkan Sumber Daya Manusia Yang Berkualitas Dan Berdaya Saing	Akselerasi Pelayanan Dasar	Organisasi Kepemudaan	75 Orang	300,000,000	Dinas Pariwisata, Kebudayaan, Kepemudaan dan Olah Raga
2.19.03	<b>PROGRAM PENGEMBANGAN KAPASITAS DAYA SAING KEOLAHRAGAAN</b>	Jumlah Atlet Pemula yang dibina	Orang		Orang	20 Orang	<b>40,635,910,500</b>						20 Orang	<b>6,850,000,000</b>	
2.19.03.2.01	<b>Pembinaan dan Pengembangan Olahraga Pendidikan pada Jenjang Pendidikan yang menjadi Kewenangan Daerah Kabupaten/Kota</b>	Jumlah Olahraga Pendidikan pada Jenjang Pendidikan yang menjadi Kewenangan Daerah Kabupaten/Kota yang dibina dan dikembangkan Medali yang Diperoleh	Cabor Medali		Cabor Medali	5 Cabor 20 Medali	<b>37,250,000,000</b>						5 Cabor 20 Medali	<b>200,000,000</b>	



**Penetapan Rencana Kerja Pemerintah Daerah (RKPD)  
Kabupaten Sumedang  
Tahun 2022**

Kode	Urusan/ Bidang Urusan/ Program/ Kegiatan/ Sub Kegiatan	Indikator Program/ Kegiatan/ Sub Kegiatan	Target Akhir Periode RPJMD	Realisasi Capaian RKPD Tahun 2020	Prakiraan Capaian Target RKPD Tahun 2021	Capaian Kinerja dan Kerangka Pendanaan						Kelompok Sasaran	Prakiraan Maju Rencana Tahun 2023		Perangkat Daerah Penanggung Jawab
						Target 2022	Pagu Indikatif	Lokasi	Sumber Dana	Prioritas			Target	Pagu Indikatif	
										Nasional	Daerah				
2.19.03.2.01.03	Koordinasi, Sinkronisasi dan Pelaksanaan Penyediaan Sarana dan Prasarana Olahraga Kabupaten/Kota	Jumlah sarana dan Prasarana Olah Raga, Jumlah Sarana Prasarana Keolahragaan yang dibangun/ditata	3 Lokasi			3 Lokasi	37,250,000,000	Kab. Sumedang, Semua Kecamatan, Semua Kelurahan	[DANA KHUSUS] - Dana Transfer Umum - Dana Alokasi Umum [DANA KHUSUS] - Bantuan Keuangan Khusus dari Pemerintah Daerah Provinsi	Meningkatkan Sumber Daya Manusia Yang Berkualitas Dan Berdaya Saing	Akselerasi Pelayanan Dasar	Organisasi Keolahragaan, Srana Prasarana Olahraga	3 Lokasi	200,000,000	Dinas Pariwisata, Kebudayaan, Kepemudaan dan Olah Raga
2.19.03.2.02	<b>Penyelenggaraan Kejuaraan Olahraga Tingkat Daerah Kabupaten/Kota</b>	Jumlah cabang olahraga Pekan Olahraga Pemerintah Daerah (PORPEMDA) Medali yang Diperoleh	Cabor Cabor		Cabor Cabor	10 Cabor 10 Cabor	<b>1,171,335,500</b>						10 Cabor 10 Cabor	<b>1,750,000,000</b>	
2.19.03.2.02.01	Penyelenggaraan Kejuaraan Olahraga Multi Event dan Single Event Tingkat Kabupaten/Kota	Jumlah cabang olahraga Pekan Olahraga Pemerintah Daerah (PORPEMDA)	10 Cabor/Event			10 Cabor/Event	500,000,000	Kab. Sumedang, Semua Kecamatan, Semua Kelurahan	[DANA KHUSUS] - PENDAPATAN ASLI DAERAH	Meningkatkan Sumber Daya Manusia Yang Berkualitas Dan Berdaya Saing	Akselerasi Pelayanan Dasar	Atlet Pemula, Penyelenggara Event Kejuaraan	10 Cabor/Event	750,000,000	Dinas Pariwisata, Kebudayaan, Kepemudaan dan Olah Raga
2.19.03.2.02.03	Partisipasi dan Keikutsertaan dalam Penyelenggaraan Kejuaraan	Jumlah cabang olahraga Pekan Olahraga Pemerintah Daerah (PORPEMDA), Jumlah Cabang Olahraga Pekan Olahraga Pelajar Daerah (POPDA), Jumlah Cabang Olahraga Pekan Olahraga dan Seni Antar Pondok Pesantren Daerah (POSPEDA)	3 Cabor			3 Cabor	671,335,500	Semua Kabupaten/Kota, Semua Kecamatan, Semua Kelurahan	[DANA KHUSUS] - Dana Transfer Umum - Dana Alokasi Umum	Meningkatkan Sumber Daya Manusia Yang Berkualitas Dan Berdaya Saing	Akselerasi Pelayanan Dasar	Atlet Pemula, Penyelenggara Event Kejuaraan	3 Cabor	1,000,000,000	Dinas Pariwisata, Kebudayaan, Kepemudaan dan Olah Raga
2.19.03.2.03	<b>Pembinaan dan Pengembangan Olahraga Prestasi Tingkat Daerah Provinsi</b>	Atlet Olahraga Prestasi Tingkat Daerah Provinsi Olahraga Prestasi Tingkat Daerah Provinsi yang Dibina dan Dikembangkan	Cabor Cabor		Cabor Cabor	5 Cabor 5 Cabor	<b>600,000,000</b>						5 Cabor 5 Cabor	<b>600,000,000</b>	
2.19.03.2.03.03	Pembinaan dan Pengembangan Atlet Berprestasi Kabupaten/Kota	Jumlah Atlet Pemula yang dibina	5 Cabor			5 Cabor	500,000,000	Kab. Sumedang, Semua Kecamatan, Semua Kelurahan	[DANA KHUSUS] - Dana Transfer Umum - Dana Alokasi Umum	Meningkatkan Sumber Daya Manusia Yang Berkualitas Dan Berdaya Saing	Akselerasi Pelayanan Dasar	Atlet Pemula yang Dibina	5 Cabor	500,000,000	Dinas Pariwisata, Kebudayaan, Kepemudaan dan Olah Raga
2.19.03.2.03.05	Koordinasi dan Sinkronisasi Penyediaan Data dan Informasi Sektoral Olahraga	Jumlah Database Bidang Olahraga	1 Dokumen			1 Dokumen	100,000,000	Kab. Sumedang, Semua Kecamatan, Semua Kelurahan	[DANA KHUSUS] - Dana Transfer Umum - Dana Alokasi Umum	Meningkatkan Sumber Daya Manusia Yang Berkualitas Dan Berdaya Saing	Akselerasi Pelayanan Dasar	Atlet Pemula yang Dibina	1 Dokumen	100,000,000	Dinas Pariwisata, Kebudayaan, Kepemudaan dan Olah Raga
2.19.03.2.04	<b>Pembinaan dan Pengembangan Organisasi Olahraga</b>	Jumlah Organisasi Olahraga yang dibina dan dikembangkan Terstrukturnya dan Terorganisir Organisasi Olahraga	Orang Orang		Orang Orang	100 Orang 100 Orang	<b>300,000,000</b>						100 Orang 100 Orang	<b>1,850,000,000</b>	

**Penetapan Rencana Kerja Pemerintah Daerah (RKPD)  
Kabupaten Sumedang  
Tahun 2022**

Kode	Urusan/ Bidang Urusan/ Program/ Kegiatan/ Sub Kegiatan	Indikator Program/ Kegiatan/ Sub Kegiatan	Target Akhir Periode RPJMD	Realisasi Capaian RKPD Tahun 2020	Prakiraan Capaian Target RKPD Tahun 2021	Capaian Kinerja dan Kerangka Pendanaan						Kelompok Sasaran	Prakiraan Maju Rencana Tahun 2023		Perangkat Daerah Penanggung Jawab
						Target 2022	Pagu Indikatif	Lokasi	Sumber Dana	Prioritas			Target	Pagu Indikatif	
										Nasional	Daerah				
2 19 03 2.0 02	Pengembangan Organisasi Keolahragaan	Jumlah organisasi keolahragaan yang difasilitasi dalam pengembangan organisasi	100 Orang			100 Orang	150,000,000	Kab. Sumedang, Semua Kecamatan, Semua Kelurahan	[DANA KHUSUS] - Dana Transfer Umum - Dana Alokasi Umum	Meningkatkan Sumber Daya Manusia Yang Berkualitas Dan Berdaya Saing	Akselerasi Pelayanan Dasar	Organisasi dan Lembaga Keolahragaan	100 Orang	1,700,000,000	Dinas Pariwisata, Kebudayaan, Kepemudaan dan Olah Raga
2 19 03 2.0 03	Peningkatan Kerja Sama Organisasi Keolahragaan Kabupaten/Kota Dengan Lembaga Terkait	Jumlah Dokumen Perencanaan Teknis keolahragaan	1 Dokumen			1 Dokumen	150,000,000	Kab. Sumedang, Semua Kecamatan, Semua Kelurahan	[DANA KHUSUS] - Dana Transfer Umum - Dana Alokasi Umum	Meningkatkan Sumber Daya Manusia Yang Berkualitas Dan Berdaya Saing	Akselerasi Pelayanan Dasar	Organisasi dan Lembaga Keolahragaan	1 Dokumen	150,000,000	Dinas Pariwisata, Kebudayaan, Kepemudaan dan Olah Raga
2 19 03 2.0 5	<b>Pembinaan dan Pengembangan Olahraga Rekreasi</b>	Jumlah Penyelenggaraan Olah Raga Kemasyarakatan Terselenggaranya Event Olahraga Rekreasi	Event Event		Event Event	11 Event 11 Event	<b>1,314,575,000</b>						11 Event 11 Event	<b>2,450,000,000</b>	
2 19 03 2.0 01	Penyelenggaraan, Pengembangan dan Pemasaran Festival dan Olahraga Rekreasi	Frekuensi Pekan Olahraga Rekreasi Masyarakat	1 Event			1 Event	474,575,000	Kab. Sumedang, Semua Kecamatan, Semua Kelurahan	[DANA KHUSUS] - Dana Transfer Umum - Dana Alokasi Umum	Meningkatkan Sumber Daya Manusia Yang Berkualitas Dan Berdaya Saing	Akselerasi Pelayanan Dasar	Masyarakat Kabupaten Sumedang, Wisatawan, Penyelenggara Acara	1 Event	500,000,000	Dinas Pariwisata, Kebudayaan, Kepemudaan dan Olah Raga
2 19 03 2.0 02	Pemberdayaan Perkumpulan Olahraga Rekreasi	Jumlah Wanita yang berpartisipasi dalam kegiatan keolahragaan	1 Organisasi			1 Organisasi	190,000,000	Kab. Sumedang, Semua Kecamatan, Semua Kelurahan	[DANA KHUSUS] - Dana Transfer Umum - Dana Alokasi Umum	Meningkatkan Sumber Daya Manusia Yang Berkualitas Dan Berdaya Saing	Akselerasi Pelayanan Dasar	Masyarakat Kabupaten Sumedang, Wisatawan, Penyelenggara Acara	1 Organisasi	800,000,000	Dinas Pariwisata, Kebudayaan, Kepemudaan dan Olah Raga
2 19 03 2.0 04	Pengembangan Olahraga Wisata, Tantangan dan Petualangan	Jumlah Penyelenggaraan Event Olahraga Wisata, Tantangan dan Petualangan	6 Event			6 Event	500,000,000	Kab. Sumedang, Semua Kecamatan, Semua Kelurahan	[DANA KHUSUS] - Dana Transfer Umum - Dana Alokasi Umum	Meningkatkan Sumber Daya Manusia Yang Berkualitas Dan Berdaya Saing	Akselerasi Pelayanan Dasar	Masyarakat Kabupaten Sumedang, Wisatawan, Penyelenggara Acara	6 Event	1,000,000,000	Dinas Pariwisata, Kebudayaan, Kepemudaan dan Olah Raga
2 19 03 2.0 05	Pemanfaatan Olahraga Tradisional dalam Masyarakat	Jumlah Olahraga Tradisional dalam Masyarakat yang di manfaatkan	4 Event			4 Event	150,000,000	Kab. Sumedang, Semua Kecamatan, Semua Kelurahan	[DANA KHUSUS] - Dana Transfer Umum - Dana Alokasi Umum	Meningkatkan Sumber Daya Manusia Yang Berkualitas Dan Berdaya Saing	Akselerasi Pelayanan Dasar	Masyarakat Kabupaten Sumedang, Wisatawan, Penyelenggara Acara	4 Event	150,000,000	Dinas Pariwisata, Kebudayaan, Kepemudaan dan Olah Raga
2 19 04	<b>PROGRAM PENGEMBANGAN KAPASITAS KEPRAMUKAAN</b>						<b>0</b>							<b>0</b>	
2 19 04 2.0 1	<b>Pembinaan dan Pengembangan Organisasi Kepramukaan</b>						<b>0</b>							<b>0</b>	
2 19 04 2.0 02	Peningkatan Kapasitas Organisasi Kepramukaan Tingkat Daerah							Kab. Sumedang, Semua Kecamatan, Semua Kelurahan	[DANA KHUSUS] - PENDAPATAN ASLI DAERAH		Akselerasi Pelayanan Dasar Akselerasi Pelayanan Dasar				Dinas Pariwisata, Kebudayaan, Kepemudaan dan Olah Raga
2 22	<b>URUSAN PEMERINTAHAN BIDANG KEBUDAYAAN</b>						<b>69,136,359,000</b>							<b>11,390,000,000</b>	
2 22 02	<b>PROGRAM PENGEMBANGAN KEBUDAYAAN</b>	Persentase OPK yang dikembangkan	Persen		Persen	72,73 Persen	<b>67,816,359,000</b>						72,73 Persen	<b>7,870,000,000</b>	

**Penetapan Rencana Kerja Pemerintah Daerah (RKPD)  
Kabupaten Sumedang  
Tahun 2022**

Kode	Urusan/ Bidang Urusan/ Program/ Kegiatan/ Sub Kegiatan	Indikator Program/ Kegiatan/ Sub Kegiatan	Target Akhir Periode RPJMD	Realisasi Capaian RKPD Tahun 2020	Prakiraan Capaian Target RKPD Tahun 2021	Capaian Kinerja dan Kerangka Pendanaan					Kelompok Sasaran	Prakiraan Maju Rencana Tahun 2023		Perangkat Daerah Penanggung Jawab	
						Target 2022	Pagu Indikatif	Lokasi	Sumber Dana	Prioritas		Target	Pagu Indikatif		
										Nasional					Daerah
2.02.01	Pengelolaan Kebudayaan yang Masyarakat Pelakunya dalam Daerah Kabupaten/Kota	Jumlah Pengelolaan Kebudayaan yang Masyarakat Pelakunya dalam Daerah Kabupaten/Kota Terlindungi, Dikembangkannya, dan Dimanfaatkannya Kebudayaan	OPK Persen		OPK Persen	11 OPK 100 Persen	775,000,000					11 OPK 100 Persen	4,125,000,000		
2.02.01.01	Pelindungan, Pengembangan, Pemanfaatan Objek Pemajuan Kebudayaan	Jumlah OPK yang dilindungi, dikembangkan dan dimanfaatkan	11 OPK			11 OPK	550,000,000	Kab. Sumedang, Semua Kecamatan, Semua Kelurahan	[DANA KHUSUS] - Dana Transfer Umum - Dana Alokasi Umum	Revolusi Mental dan Pembangunan Kebudayaan	Penguatan Sumedang Agamis	Objek Pemajuan Kebudayaan, L embaga, dan Pranata Kebudayaan	11 OPK	3,375,000,000	Dinas Pariwisata, Kebudayaan, Kepemudaan dan Olah Raga
2.02.01.02	Pembinaan Sumber Daya Manusia, Lembaga, dan Pranata Kebudayaan	Jumlah Lembaga Seni Budaya yang Dibina dan Dikuatkan Jumlah Peserta yang dibina dalam rangka peningkatan SDM Kebudayaan	100 Lembaga 200 Orang			100 Lembaga 200 Orang	225,000,000	Kab. Sumedang, Semua Kecamatan, Semua Kelurahan	[DANA KHUSUS] - Dana Transfer Umum - Dana Alokasi Umum	Revolusi Mental dan Pembangunan Kebudayaan	Penguatan Sumedang Agamis	Objek Pemajuan Kebudayaan, L embaga, dan Pranata Kebudayaan	100 Lembaga 200 Orang	750,000,000	Dinas Pariwisata, Kebudayaan, Kepemudaan dan Olah Raga
2.02.02	<b>Pelestarian Kesenian Tradisional yang Masyarakat Pelakunya dalam Daerah Kabupaten/Kota</b>	Jumlah Pelestarian (pertunjukan) Kesenian Tradisional yang Masyarakat Pelakunya dalam Daerah Kabupaten/Kota Seni Budaya dilindungi, dikembangkan dan dimanfaatkan	Laporan Persen		Laporan Persen	81 Laporan 100 Persen	1,766,359,000						81 Laporan 100 Persen	3,470,000,000	
2.02.02.01	Pelindungan, Pengembangan, Pemanfaatan Objek Pemajuan Tradisi Budaya	Jumlah Laporan Pelindungan, Pengembangan, Pemanfaatan Objek Pemajuan Tradisi Budaya	81 Laporan			81 Laporan	1,591,359,000	Kab. Sumedang, Semua Kecamatan, Semua Kelurahan	[DANA KHUSUS] - Dana Transfer Umum - Dana Alokasi Umum	Revolusi Mental dan Pembangunan Kebudayaan	Penguatan Sumedang Agamis	Objek Pemajuan Tradisi Budaya, Pranata Tradisional, Lembaga Tradisional, Pelaku Seni dan Budaya	81 Laporan	2,000,000,000	Dinas Pariwisata, Kebudayaan, Kepemudaan dan Olah Raga
2.02.02.02	Pembinaan Sumber Daya Manusia, Lembaga, dan Pranata Tradisional	Jumlah Pranata Tradisional yang dibina	100 Orang			100 Orang	100,000,000	Kab. Sumedang, Semua Kecamatan, Semua Kelurahan	[DANA KHUSUS] - Dana Transfer Umum - Dana Alokasi Umum	Revolusi Mental dan Pembangunan Kebudayaan	Penguatan Sumedang Agamis	Objek Pemajuan Tradisi Budaya, Pranata Tradisional, Lembaga Tradisional, Pelaku Seni dan Budaya	100 Orang	720,000,000	Dinas Pariwisata, Kebudayaan, Kepemudaan dan Olah Raga
2.02.02.03	Pemberian Penghargaan kepada Pihak yang Berprestasi atau Berkontribusi Luar Biasa sesuai dengan Prestasi dan Kontribusinya dalam Pemajuan Kebudayaan	Jumlah Pelaku Seni dan Budaya Yang Diberi Penghargaan	10 Orang			10 Orang	75,000,000	Kab. Sumedang, Semua Kecamatan, Semua Kelurahan	[DANA KHUSUS] - Dana Transfer Umum - Dana Alokasi Umum	Revolusi Mental dan Pembangunan Kebudayaan	Penguatan Sumedang Agamis	Objek Pemajuan Tradisi Budaya, Pranata Tradisional, Lembaga Tradisional, Pelaku Seni dan Budaya	10 Orang	750,000,000	Dinas Pariwisata, Kebudayaan, Kepemudaan dan Olah Raga

**Penetapan Rencana Kerja Pemerintah Daerah (RKPD)  
Kabupaten Sumedang  
Tahun 2022**

Kode	Urusan/ Bidang Urusan/ Program/ Kegiatan/ Sub Kegiatan	Indikator Program/ Kegiatan/ Sub Kegiatan	Target Akhir Periode RPJMD	Realisasi Capaian RKPD Tahun 2020	Prakiraan Capaian Target RKPD Tahun 2021	Capaian Kinerja dan Kerangka Pendanaan						Kelompok Sasaran	Prakiraan Maju Rencana Tahun 2023		Perangkat Daerah Penanggung Jawab
						Target 2022	Pagu Indikatif	Lokasi	Sumber Dana	Prioritas			Target	Pagu Indikatif	
										Nasional	Daerah				
2.02.03	<b>Pembinaan Lembaga Adat yang Penganutnya dalam Daerah Kabupaten/Kota</b>	Jumlah Objek Pemajuan Lembaga Adat yang dilindungi, dikembangkan dan dimanfaatkan Meningkatkan Wawasan Lembaga Adat yang Penganutnya dalam Daerah	Lembaga Persen		Lembaga Persen	11 Lembaga 100 Persen	65,275,000,000						11 Lembaga 100 Persen	275,000,000	
2.02.03.01	Pelindungan, Pengembangan, Pemanfaatan Objek Pemajuan Lembaga Adat	Jumlah Objek Pemajuan Lembaga Adat yang dilindungi, dikembangkan dan dimanfaatkan	11 Lembaga			11 Lembaga	75,000,000	Kab. Sumedang, Semua Kecamatan, Semua Kelurahan	[DANA KHUSUS] - Dana Transfer Umum - Dana Alokasi Umum	Revolusi Mental dan Pembangunan Kebudayaan	Penguatan Sumedang Agamis	Lembaga dan Sumber Daya Manusia Adat di Kabupaten Sumedang	11 Lembaga	75,000,000	Dinas Pariwisata, Kebudayaan, Kepemudaan dan Olah Raga
2.02.03.03	Penyediaan Sarana dan Prasarana Pembinaan Lembaga Adat	Jumlah Sarana dan Prasarana Pembinaan Lembaga adat yang tersedia	2 Lembaga			2 Lembaga	65,200,000,000	Kab. Sumedang, Semua Kecamatan, Semua Kelurahan	[DANA KHUSUS] - Dana Transfer Umum - Dana Alokasi Umum [DANA KHUSUS] - Bantuan Keuangan Khusus dari Pemerintah Daerah Provinsi	Revolusi Mental dan Pembangunan Kebudayaan	Penguatan Sumedang Agamis	Lembaga dan Sumber Daya Manusia Adat di Kabupaten Sumedang	2 Lembaga	200,000,000	Dinas Pariwisata, Kebudayaan, Kepemudaan dan Olah Raga
2.03	<b>PROGRAM PENGEMBANGAN KESENIAN TRADISIONAL</b>	Persentase Kesenian Tradisional yang dikembangkan	Persen		Persen	100 Persen	100,000,000						100 Persen	320,000,000	
2.03.01	<b>Pembinaan Kesenian yang Masyarakat Pelakunya dalam Daerah Kabupaten/Kota</b>	Bertambahnya wawasan Pelaku Kesenian Kabupaten Sumedang Jumlah Kesenian yang Masyarakat Pelakunya dalam Daerah Kabupaten/Kota yang dibina	Persen Lembaga		Persen Lembaga	100 Persen 50 Lembaga	100,000,000						100 Persen 50 Lembaga	320,000,000	
2.03.01.01	Peningkatan Pendidikan dan Pelatihan Sumber Daya Manusia Kesenian Tradisional	Jumlah Peserta yang dibina dalam rangka peningkatan SDM Kesenian Tradisional	50 Orang			50 Orang	70,000,000	Kab. Sumedang, Semua Kecamatan, Semua Kelurahan	[DANA KHUSUS] - Dana Transfer Umum - Dana Alokasi Umum	Revolusi Mental dan Pembangunan Kebudayaan	Penguatan Sumedang Agamis	Seniman dan Lembaga Kesenian	50 Orang	100,000,000	Dinas Pariwisata, Kebudayaan, Kepemudaan dan Olah Raga
2.03.01.02	Standardisasi dan Sertifikasi Sumber Daya Manusia Kesenian Tradisional sesuai dengan Kebutuhan dan Tuntutan	Jumlah Lembaga Kesenian Tradisional bersertifikat	20 Lembaga			20 Lembaga	15,000,000	Kab. Sumedang, Semua Kecamatan, Semua Kelurahan	[DANA KHUSUS] - Dana Transfer Umum - Dana Alokasi Umum	Revolusi Mental dan Pembangunan Kebudayaan	Penguatan Sumedang Agamis	Seniman dan Lembaga Kesenian	20 Lembaga	200,000,000	Dinas Pariwisata, Kebudayaan, Kepemudaan dan Olah Raga
2.03.01.03	Peningkatan Kapasitas Tata Kelola Lembaga Kesenian Tradisional	Jumlah Lembaga Kesenian Tradisional dibina	20 Lembaga			20 Lembaga	15,000,000	Kab. Sumedang, Semua Kecamatan, Semua Kelurahan	[DANA KHUSUS] - Dana Transfer Umum - Dana Alokasi Umum	Revolusi Mental dan Pembangunan Kebudayaan	Penguatan Sumedang Agamis	Seniman dan Lembaga Kesenian	20 Lembaga	20,000,000	Dinas Pariwisata, Kebudayaan, Kepemudaan dan Olah Raga
2.04	<b>PROGRAM PEMBINAAN SEJARAH</b>	Persentase Sejarah Lokal yang dibina	Persen		Persen	100 Persen	250,000,000						100 Persen	750,000,000	

**Penetapan Rencana Kerja Pemerintah Daerah (RKPD)  
Kabupaten Sumedang  
Tahun 2022**

Kode	Urusan/ Bidang Urusan/ Program/ Kegiatan/ Sub Kegiatan	Indikator Program/ Kegiatan/ Sub Kegiatan	Target Akhir Periode RPJMD	Realisasi Capaian RKPD Tahun 2020	Prakiraan Capaian Target RKPD Tahun 2021	Capaian Kinerja dan Kerangka Pendanaan						Kelompok Sasaran	Prakiraan Maju Rencana Tahun 2023		Perangkat Daerah Penanggung Jawab
						Target 2022	Pagu Indikatif	Lokasi	Sumber Dana	Prioritas			Target	Pagu Indikatif	
										Nasional	Daerah				
2.22.04.1	<b>Pembinaan Sejarah Lokal dalam 1 (satu) Daerah Kabupaten/Kota</b>	Jumlah Pembinaan Sejarah Lokal dalam 1 (satu) Daerah Kabupaten/Kota Meningkatnya wawasan masyarakat kabupaten sumedang tentang sejarah lokal daerah kabupaten sumedang	Orang Persen		Orang Persen	250 Orang 100 Persen	<b>250,000,000</b>						250 Orang 100 Persen	<b>750,000,000</b>	
2.22.04.1.01	Pemberdayaan Sumber Daya Manusia dan Lembaga Sejarah Lokal Kabupaten/Kota	Jumlah Peserta yang dibina dalam rangka peningkatan SDM Kebudayaan	250 Orang			250 Orang	100,000,000	Kab. Sumedang, Semua Kecamatan, Semua Kelurahan	[DANA KHUSUS] - Dana Transfer Umum - Dana Alokasi Umum	Revolusi Mental dan Pembangunan Kebudayaan	Penguatan Sumedang Agamis	Siswa-Siswi SMP dan Masyarakat Kabupaten Sumedang	250 Orang	350,000,000	Dinas Pariwisata, Kebudayaan, Kepemudaan dan Olah Raga
2.22.04.1.03	Peningkatan Akses Masyarakat terhadap Data dan Informasi Sejarah	Jumlah Dokumen Database Kebudayaan	1 Dokumen			1 Dokumen	150,000,000	Kab. Sumedang, Semua Kecamatan, Semua Kelurahan	[DANA KHUSUS] - Dana Transfer Umum - Dana Alokasi Umum	Revolusi Mental dan Pembangunan Kebudayaan	Penguatan Sumedang Agamis	Siswa-Siswi SMP dan Masyarakat Kabupaten Sumedang	1 Dokumen	400,000,000	Dinas Pariwisata, Kebudayaan, Kepemudaan dan Olah Raga
2.22.05	<b>PROGRAM PELESTARIAN DAN PENGELOLAAN CAGAR BUDAYA</b>	Persentase Cagar Budaya yang dilestarikan	Persen		Persen	15,98 Persen	<b>470,000,000</b>						15,98 Persen	<b>1,600,000,000</b>	
2.22.05.1	<b>Penetapan Cagar Budaya Peringkat Kabupaten/Kota</b>	Ditetapkannya Cagar Budaya Peringkat Kabupaten Jumlah cagar budaya yang ditetapkan peringkat kabupaten	Lokasi Lokasi		Lokasi Lokasi	10 Lokasi 10 Lokasi	<b>100,000,000</b>						10 Lokasi 10 Lokasi	<b>150,000,000</b>	
2.22.05.1.02	Penetapan Cagar Budaya	Jumlah cagar budaya yang ditetapkan peringkat kabupaten	10 Objek			10 Objek	100,000,000	Kab. Sumedang, Semua Kecamatan, Semua Kelurahan	[DANA KHUSUS] - Dana Transfer Umum - Dana Alokasi Umum	Revolusi Mental dan Pembangunan Kebudayaan	Penguatan Sumedang Agamis	Situs Cagar Budaya	10 Objek	150,000,000	Dinas Pariwisata, Kebudayaan, Kepemudaan dan Olah Raga
2.22.05.2	<b>Pengelolaan Cagar Budaya Peringkat Kabupaten/Kota</b>	Jumlah Pengelolaan Cagar Budaya Peringkat Kabupaten/Kota Terkelolanya Cagar Budaya Peringkat Kabupaten/Kota	Objek Objek		Objek Objek	19 Objek 19 Objek	<b>370,000,000</b>						19 Objek 19 Objek	<b>1,450,000,000</b>	
2.22.05.2.01	Pelindungan Cagar Budaya	Jumlah bangunan cagar budaya yang dipelihara dan dilestarikan	8 Objek			8 Objek	100,000,000	Kab. Sumedang, Semua Kecamatan, Semua Kelurahan	[DANA KHUSUS] - Dana Transfer Umum - Dana Alokasi Umum	Revolusi Mental dan Pembangunan Kebudayaan	Penguatan Sumedang Agamis	Situs Cagar Budaya	8 Objek	200,000,000	Dinas Pariwisata, Kebudayaan, Kepemudaan dan Olah Raga
2.22.05.2.02	Pengembangan Cagar Budaya	Jumlah Pengembangan Cagar Budaya	10 Objek			10 Objek	120,000,000	Kab. Sumedang, Semua Kecamatan, Semua Kelurahan	[DANA KHUSUS] - Dana Transfer Umum - Dana Alokasi Umum	Revolusi Mental dan Pembangunan Kebudayaan	Penguatan Sumedang Agamis	Situs Cagar Budaya	10 Objek	250,000,000	Dinas Pariwisata, Kebudayaan, Kepemudaan dan Olah Raga

**Penetapan Rencana Kerja Pemerintah Daerah (RKPD)  
Kabupaten Sumedang  
Tahun 2022**

Kode	Urusan/ Bidang Urusan/ Program/ Kegiatan/ Sub Kegiatan	Indikator Program/ Kegiatan/ Sub Kegiatan	Target Akhir Periode RPJMD	Realisasi Capaian RKPD Tahun 2020	Prakiraan Capaian Target RKPD Tahun 2021	Capaian Kinerja dan Kerangka Pendanaan					Kelompok Sasaran	Prakiraan Maju Rencana Tahun 2023		Perangkat Daerah Penanggung Jawab	
						Target 2022	Pagu Indikatif	Lokasi	Sumber Dana	Prioritas		Target	Pagu Indikatif		
										Nasional					Daerah
2 22 05 2.0 03	Pemanfaatan Cagar Budaya	Jumlah Pemanfaatan Cagar Budaya	1 Objek			1 Objek	150,000,000	Kab. Sumedang, Semua Kecamatan, Semua Kelurahan	[DANA KHUSUS] - Dana Transfer Umum - Dana Alokasi Umum	Revolusi Mental dan Pembangunan Kebudayaan	Penguatan Sumedang Agamis	Situs Cagar Budaya	1 Objek	1,000,000,000	Dinas Pariwisata, Kebudayaan, Kepemudaan dan Olah Raga
2 22 06	<b>PROGRAM PENGELOLAAN PERMUSEUMAN</b>	Jumlah Kunjungan wisatawan museum	Orang		Orang	3000 Orang	<b>500,000,000</b>						3000 Orang	<b>850,000,000</b>	
2 22 06 2.0 1	<b>Pengelolaan Museum Kabupaten/Kota</b>	Jumlah Pengelolaan Museum Kabupaten/Kota Meningkatnya Kunjungan Wisatawan	Objek Orang		Objek Orang	1 Objek 3000 Orang	<b>500,000,000</b>						1 Objek 3000 Orang	<b>850,000,000</b>	
2 22 06 2.0 03	Peningkatan Pelayanan dan Akses Masyarakat Terhadap Museum	Jumlah Kunjungan Wisatawan yang Dilayani	3000 Orang			3000 Orang	150,000,000	Kab. Sumedang, Semua Kecamatan, Semua Kelurahan	[DANA KHUSUS] - Dana Transfer Umum - Dana Alokasi Umum	Revolusi Mental dan Pembangunan Kebudayaan	Penguatan Sumedang Agamis	Wisatawan dan Sarana Prasarana Museum	3000 Orang	500,000,000	Dinas Pariwisata, Kebudayaan, Kepemudaan dan Olah Raga
2 22 06 2.0 04	Penyediaan dan Pemeliharaan Sarana dan Prasarana Museum	Jumlah sarana Prasarana Museum yang dibangun/ditata	1 Lokasi			1 Lokasi	350,000,000	Kab. Sumedang, Semua Kecamatan, Semua Kelurahan	[DANA KHUSUS] - Dana Transfer Umum - Dana Alokasi Umum	Revolusi Mental dan Pembangunan Kebudayaan	Penguatan Sumedang Agamis	Wisatawan dan Sarana Prasarana Museum	1 Lokasi	350,000,000	Dinas Pariwisata, Kebudayaan, Kepemudaan dan Olah Raga
3	<b>URUSAN PEMERINTAHAN PILIHAN</b>														
3 26	<b>URUSAN PEMERINTAHAN BIDANG PARIWISATA</b>						<b>143,300,935,288</b>						<b>300,000,000</b>		
3 26 01	<b>PROGRAM PENUNJANG URUSAN PEMERINTAHAN DAERAH KABUPATEN/KOTA</b>	Persentase Ketersediaan Dokumen Perencanaan, Penganggaran, dan Evaluasi Kinerja Perangkat Daerah yang tepat waktu dan sesuai peraturan perundang-undangan	Persen		Persen	100 Persen	<b>6,876,835,288</b>						100 Persen	<b>300,000,000</b>	
3 26 01 2.0 1	<b>Perencanaan, Penganggaran, dan Evaluasi Kinerja Perangkat Daerah</b>	Jumlah Laporan Penyusunan Perencanaan, Penganggaran, dan Evaluasi Kinerja Perangkat Daerah Kesesuaian Perencanaan, Penganggaran dan Evaluasi Kinerja Perangkat Daerah	Laporan Dokumen		Laporan Dokumen	4 Laporan 4 Dokumen	<b>132,000,000</b>						4 Laporan 4 Dokumen	<b>0</b>	
3 26 01 2.0 01	Penyusunan Dokumen Perencanaan Perangkat Daerah	Jumlah Dokumen Perencanaan Perangkat Daerah Jumlah Dokumen Profil Perangkat Daerah	6 Dokumen 1 Dokumen			6 Dokumen 1 Dokumen	40,000,000	Kab. Sumedang, Semua Kecamatan, Semua Kelurahan	[DANA KHUSUS] - PENDAPATAN ASLI DAERAH	Memperkuat Stabilitas Polhukhankam Dan Transformasi Pelayanan Publik	Penguatan Inovasi Pelayanan Publik dan Tata Kelola Pemerintahan	Dinas Pariwisata, Kebudayaan, kepemudaan dan Olahraga	6 Dokumen 1 Dokumen		Dinas Pariwisata, Kebudayaan, Kepemudaan dan Olah Raga
3 26 01 2.0 02	Koordinasi dan Penyusunan Dokumen RKA-SKPD	Jumlah Dokumen Perubahan RKA-SKPD Jumlah Dokumen RKA-SKPD	1 Dokumen 1 Dokumen			1 Dokumen 1 Dokumen	16,000,000	Kab. Sumedang, Semua Kecamatan, Semua Kelurahan	[DANA KHUSUS] - PENDAPATAN ASLI DAERAH	Memperkuat Stabilitas Polhukhankam Dan Transformasi Pelayanan Publik	Penguatan Inovasi Pelayanan Publik dan Tata Kelola Pemerintahan	Dinas Pariwisata, Kebudayaan, kepemudaan dan Olahraga	1 Dokumen 1 Dokumen		Dinas Pariwisata, Kebudayaan, Kepemudaan dan Olah Raga

**Penetapan Rencana Kerja Pemerintah Daerah (RKPD)  
Kabupaten Sumedang  
Tahun 2022**

Kode	Urusan/ Bidang Urusan/ Program/ Kegiatan/ Sub Kegiatan	Indikator Program/ Kegiatan/ Sub Kegiatan	Target Akhir Periode RPJMD	Realisasi Capaian RKPD Tahun 2020	Prakiraan Capaian Target RKPD Tahun 2021	Capaian Kinerja dan Kerangka Pendanaan					Kelompok Sasaran	Prakiraan Maju Rencana Tahun 2023		Perangkat Daerah Penanggung Jawab	
						Target 2022	Pagu Indikatif	Lokasi	Sumber Dana	Prioritas		Target	Pagu Indikatif		
										Nasional					Daerah
3.26.01.2.01.04	Koordinasi dan Penyusunan DPA-SKPD	Jumlah Dokumen DPA-SKPD Jumlah Dokumen Perubahan DPA-SKPD	1 Dokumen 1 Dokumen			1 Dokumen 1 Dokumen	16,000,000	Kab. Sumedang, Semua Kecamatan, Semua Kelurahan	[DANA KHUSUS] - PENDAPATAN ASLI DAERAH	Memperkuat Stabilitas Polhukhankam Dan Transformasi Pelayanan Publik	Penguatan Inovasi Pelayanan Publik dan Tata Kelola Pemerintahan	Dinas Pariwisata, Kebudayaan, kepemudaan dan Olahraga	1 Dokumen 1 Dokumen	0	Dinas Pariwisata, Kebudayaan, Kepemudaan dan Olah Raga
3.26.01.2.01.06	Koordinasi dan Penyusunan Laporan Capaian Kinerja dan Ikhtisar Realisasi Kinerja SKPD	Jumlah Laporan Capaian Kinerja dan Ikhtisar Realisasi Kinerja SKPD	6 Laporan			6 Laporan	60,000,000	Kab. Sumedang, Semua Kecamatan, Semua Kelurahan	[DANA KHUSUS] - PENDAPATAN ASLI DAERAH	Memperkuat Stabilitas Polhukhankam Dan Transformasi Pelayanan Publik	Penguatan Inovasi Pelayanan Publik dan Tata Kelola Pemerintahan	Dinas Pariwisata, Kebudayaan, kepemudaan dan Olahraga	6 Laporan	0	Dinas Pariwisata, Kebudayaan, Kepemudaan dan Olah Raga
3.26.01.2.02	<b>Administrasi Keuangan Perangkat Daerah</b>	Jumlah Laporan Administrasi Keuangan Perangkat Daerah Kesesuaian Perencanaan, Penganggaran dan Evaluasi Kinerja Perangkat Daerah Lancarnya Laporan Keuangan Perangkat Daerah	Laporan Laporan Laporan		Laporan Laporan Laporan	2 Laporan 2 Laporan 2 Laporan	5,436,325,288						2 Laporan 2 Laporan 2 Laporan	0	
3.26.01.2.02.01	Penyediaan Gaji dan Tunjangan ASN	Jumlah laporan Penyediaan Gaji dan Tunjangan ASN	12 Laporan			12 Laporan	5,406,325,288	Kab. Sumedang, Semua Kecamatan, Semua Kelurahan	[DANA KHUSUS] - PENDAPATAN ASLI DAERAH	Memperkuat Stabilitas Polhukhankam Dan Transformasi Pelayanan Publik	Penguatan Inovasi Pelayanan Publik dan Tata Kelola Pemerintahan	ASN di Dinas Pariwisata, Kebudayaan, Kepemudaan dan Olahraga	12 Laporan	0	Dinas Pariwisata, Kebudayaan, Kepemudaan dan Olah Raga
3.26.01.2.02.07	Koordinasi dan Penyusunan Laporan Keuangan Bulanan/Triwulanan/Semesteran SKPD	Jumlah Laporan Keuangan Bulanan/Triwulanan/Semesteran/Akhir Tahun SKPD	7 Laporan			7 Laporan	30,000,000	Kab. Sumedang, Semua Kecamatan, Semua Kelurahan	[DANA KHUSUS] - PENDAPATAN ASLI DAERAH	Memperkuat Stabilitas Polhukhankam Dan Transformasi Pelayanan Publik	Penguatan Inovasi Pelayanan Publik dan Tata Kelola Pemerintahan	ASN di Dinas Pariwisata, Kebudayaan, Kepemudaan dan Olahraga	7 Laporan	0	Dinas Pariwisata, Kebudayaan, Kepemudaan dan Olah Raga
3.26.01.2.03	<b>Administrasi Barang Milik Daerah pada Perangkat Daerah</b>	Jumlah Laporan Administrasi Barang Milik Daerah pada Perangkat Daerah Terkelolanya Barang Milik Daerah	Dokumen Dokumen		Dokumen Dokumen	1 Dokumen 1 Dokumen	15,000,000						1 Dokumen 1 Dokumen	0	
3.26.01.2.03.01	Penyusunan Perencanaan Kebutuhan Barang Milik Daerah SKPD	Jumlah Dokumen Perencanaan Kebutuhan Barang Milik Daerah	1 Dokumen			1 Dokumen	5,000,000	Kab. Sumedang, Semua Kecamatan, Semua Kelurahan	[DANA KHUSUS] - PENDAPATAN ASLI DAERAH	Memperkuat Stabilitas Polhukhankam Dan Transformasi Pelayanan Publik	Penguatan Inovasi Pelayanan Publik dan Tata Kelola Pemerintahan	Barang Milik Daerah Pada Dinas Pariwisata, Kebudayaan, Kepemudaan dan Olahraga	1 Dokumen	0	Dinas Pariwisata, Kebudayaan, Kepemudaan dan Olah Raga
3.26.01.2.03.06	Penatausahaan Barang Milik Daerah pada SKPD	Jumlah Laporan Penatausahaan Barang Milik Daerah pada SKPD	1 Laporan			1 Laporan	10,000,000	Kab. Sumedang, Semua Kecamatan, Semua Kelurahan	[DANA KHUSUS] - PENDAPATAN ASLI DAERAH	Memperkuat Stabilitas Polhukhankam Dan Transformasi Pelayanan Publik	Penguatan Inovasi Pelayanan Publik dan Tata Kelola Pemerintahan	Barang Milik Daerah Pada Dinas Pariwisata, Kebudayaan, Kepemudaan dan Olahraga	1 Laporan	0	Dinas Pariwisata, Kebudayaan, Kepemudaan dan Olah Raga

**Penetapan Rencana Kerja Pemerintah Daerah (RKPD)  
Kabupaten Sumedang  
Tahun 2022**

Kode	Urusan/ Bidang Urusan/ Program/ Kegiatan/ Sub Kegiatan	Indikator Program/ Kegiatan/ Sub Kegiatan	Target Akhir Periode RPJMD	Realisasi Capaian RKPD Tahun 2020	Prakiraan Capaian Target RKPD Tahun 2021	Capaian Kinerja dan Kerangka Pendanaan					Kelompok Sasaran	Prakiraan Maju Rencana Tahun 2023		Perangkat Daerah Penanggung Jawab	
						Target 2022	Pagu Indikatif	Lokasi	Sumber Dana	Prioritas		Target	Pagu Indikatif		
										Nasional					Daerah
3 26 01 2.0 5	<b>Administrasi Kepegawaian Perangkat Daerah</b>	Jumlah Laporan Administrasi Kepegawaian Perangkat Daerah Meningkatnya Pengelolaan Administrasi Kepegawaian Perangkat Daerah	Orang Laporan		Orang Laporan	80 Orang 3 Laporan	<b>78,510,000</b>					80 Orang 3 Laporan	<b>0</b>		
3 26 01 2.0 5 02	Pengadaan Pakaian Dinas Beserta Atribut Kelengkapannya	Jumlah Pakaian Dinas Beserta Atribut Kelengkapannya	80 stel			80 stel	18,510,000	Kab. Sumedang, Semua Kecamatan, Semua Kelurahan	[DANA KHUSUS] - PENDAPATAN ASLI DAERAH	Memperkuat Stabilitas Polhukhankam Dan Transformasi Pelayanan Publik	Penguatan Inovasi Pelayanan Publik dan Tata Kelola Pemerintahan	Pegawai Dinas Pariwisata, Kebudayaan, Kepemudaan dan Olahraga Kabupaten Sumedang	80 stel	0	Dinas Pariwisata, Kebudayaan, Kepemudaan dan Olah Raga
3 26 01 2.0 5 09	Pendidikan dan Pelatihan Pegawai Berdasarkan Tugas dan Fungsi	Jumlah Aparatur yang Mengikuti Pendidikan dan Pelatihan	1 Orang			1 Orang	50,000,000	Kab. Sumedang, Semua Kecamatan, Semua Kelurahan	[DANA KHUSUS] - PENDAPATAN ASLI DAERAH	Memperkuat Stabilitas Polhukhankam Dan Transformasi Pelayanan Publik	Penguatan Inovasi Pelayanan Publik dan Tata Kelola Pemerintahan	Pegawai Dinas Pariwisata, Kebudayaan, Kepemudaan dan Olahraga Kabupaten Sumedang	1 Orang	0	Dinas Pariwisata, Kebudayaan, Kepemudaan dan Olah Raga
3 26 01 2.0 5 11	Bimbingan Teknis Implementasi Peraturan Perundang- Undangan	Jumlah Aparatur yang Mengikuti Bimbingan Teknis Implementasi Peraturan Perundang- Undangan	80 Orang			80 Orang	10,000,000	Kab. Sumedang, Semua Kecamatan, Semua Kelurahan	[DANA KHUSUS] - PENDAPATAN ASLI DAERAH	Memperkuat Stabilitas Polhukhankam Dan Transformasi Pelayanan Publik	Penguatan Inovasi Pelayanan Publik dan Tata Kelola Pemerintahan	Pegawai Dinas Pariwisata, Kebudayaan, Kepemudaan dan Olahraga Kabupaten Sumedang	80 Orang	0	Dinas Pariwisata, Kebudayaan, Kepemudaan dan Olah Raga
3 26 01 2.0 6	<b>Administrasi Umum Perangkat Daerah</b>	Dukungan Terhadap Kelancaran Administrasi Umum Perangkat Daerah Jumlah Laporan Administrasi Umum Perangkat Daerah	Laporan Laporan		Laporan Laporan	7 Laporan 7 Laporan	<b>565,000,000</b>						7 Laporan 7 Laporan	<b>100,000,000</b>	
3 26 01 2.0 6 02	Penyediaan Peralatan dan Perlengkapan Kantor	Jumlah Laporan Penyediaan Peralatan dan Perlengkapan Kantor	1 Laporan			1 Laporan	60,000,000	Kab. Sumedang, Semua Kecamatan, Semua Kelurahan	[DANA KHUSUS] - PENDAPATAN ASLI DAERAH	Memperkuat Stabilitas Polhukhankam Dan Transformasi Pelayanan Publik	Penguatan Inovasi Pelayanan Publik dan Tata Kelola Pemerintahan	Dinas Pariwisata, Kebudayaan, Kepemudaan dan Olahraga	1 Laporan	100,000,000	Dinas Pariwisata, Kebudayaan, Kepemudaan dan Olah Raga
3 26 01 2.0 6 03	Penyediaan Peralatan Rumah Tangga	Jumlah Laporan Penyediaan Peralatan Rumah Tangga	1 Laporan			1 Laporan	50,000,000	Kab. Sumedang, Semua Kecamatan, Semua Kelurahan	[DANA KHUSUS] - PENDAPATAN ASLI DAERAH	Memperkuat Stabilitas Polhukhankam Dan Transformasi Pelayanan Publik	Penguatan Inovasi Pelayanan Publik dan Tata Kelola Pemerintahan	Dinas Pariwisata, Kebudayaan, Kepemudaan dan Olahraga	1 Laporan	0	Dinas Pariwisata, Kebudayaan, Kepemudaan dan Olah Raga
3 26 01 2.0 6 04	Penyediaan Bahan Logistik Kantor	Jumlah Laporan Penyediaan Bahan Logistik Kantor	1 Laporan			1 Laporan	100,000,000	Kab. Sumedang, Semua Kecamatan, Semua Kelurahan	[DANA KHUSUS] - PENDAPATAN ASLI DAERAH	Memperkuat Stabilitas Polhukhankam Dan Transformasi Pelayanan Publik	Penguatan Inovasi Pelayanan Publik dan Tata Kelola Pemerintahan	Dinas Pariwisata, Kebudayaan, Kepemudaan dan Olahraga	1 Laporan	0	Dinas Pariwisata, Kebudayaan, Kepemudaan dan Olah Raga
3 26 01 2.0 6 05	Penyediaan Barang Cetakan dan Penggandaan	Jumlah Laporan Penyediaan Barang Cetakan dan Penggandaan	1 Laporan			1 Laporan	50,000,000	Kab. Sumedang, Semua Kecamatan, Semua Kelurahan	[DANA KHUSUS] - PENDAPATAN ASLI DAERAH	Memperkuat Stabilitas Polhukhankam Dan Transformasi Pelayanan Publik	Penguatan Inovasi Pelayanan Publik dan Tata Kelola Pemerintahan	Dinas Pariwisata, Kebudayaan, Kepemudaan dan Olahraga	1 Laporan	0	Dinas Pariwisata, Kebudayaan, Kepemudaan dan Olah Raga



**Penetapan Rencana Kerja Pemerintah Daerah (RKPD)  
Kabupaten Sumedang  
Tahun 2022**

Kode	Urusan/ Bidang Urusan/ Program/ Kegiatan/ Sub Kegiatan	Indikator Program/ Kegiatan/ Sub Kegiatan	Target Akhir Periode RPJMD	Realisasi Capaian RKPD Tahun 2020	Prakiraan Capaian Target RKPD Tahun 2021	Capaian Kinerja dan Kerangka Pendanaan					Kelompok Sasaran	Prakiraan Maju Rencana Tahun 2023		Perangkat Daerah Penanggung Jawab	
						Target 2022	Pagu Indikatif	Lokasi	Sumber Dana	Prioritas		Target	Pagu Indikatif		
										Nasional					Daerah
3.26.01.2.06.06	Penyediaan Bahan Bacaan dan Peraturan Perundang-undangan	Jumlah Laporan Penyediaan Bahan Bacaan dan Peraturan Perundang-undangan	1 Laporan			1 Laporan	15,000,000	Kab. Sumedang, Semua Kecamatan, Semua Kelurahan	[DANA KHUSUS] - PENDAPATAN ASLI DAERAH	Memperkuat Stabilitas Polhukhankam Dan Transformasi Pelayanan Publik	Penguatan Inovasi Pelayanan Publik dan Tata Kelola Pemerintahan	Dinas Pariwisata, Kebudayaan, Kepemudaan dan Olahraga	1 Laporan	0	Dinas Pariwisata, Kebudayaan, Kepemudaan dan Olah Raga
3.26.01.2.06.09	Penyelenggaraan Rapat Koordinasi dan Konsultasi SKPD	Jumlah Laporan Penyelenggaraan Rapat Koordinasi dan Konsultasi SKPD	1 Laporan			1 Laporan	115,000,000	Kab. Sumedang, Semua Kecamatan, Semua Kelurahan	[DANA KHUSUS] - PENDAPATAN ASLI DAERAH	Memperkuat Stabilitas Polhukhankam Dan Transformasi Pelayanan Publik	Penguatan Inovasi Pelayanan Publik dan Tata Kelola Pemerintahan	Dinas Pariwisata, Kebudayaan, Kepemudaan dan Olahraga	1 Laporan	0	Dinas Pariwisata, Kebudayaan, Kepemudaan dan Olah Raga
3.26.01.2.06.11	Dukungan Pelaksanaan Sistem Pemerintahan Berbasis Elektronik pada SKPD	Jumlah Laporan Dukungan Pelaksanaan Sistem Pemerintahan Berbasis Elektronik pada SKPD	1 Laporan			1 Laporan	175,000,000	Kab. Sumedang, Semua Kecamatan, Semua Kelurahan	[DANA KHUSUS] - PENDAPATAN ASLI DAERAH	Memperkuat Stabilitas Polhukhankam Dan Transformasi Pelayanan Publik	Penguatan Inovasi Pelayanan Publik dan Tata Kelola Pemerintahan	Dinas Pariwisata, Kebudayaan, Kepemudaan dan Olahraga	1 Laporan	0	Dinas Pariwisata, Kebudayaan, Kepemudaan dan Olah Raga
3.26.01.2.07	<b>Pengadaan Barang Milik Daerah Penunjang Urusan Pemerintah Daerah</b>	Jumlah Laporan Pengadaan Barang Milik Daerah Penunjang Urusan Pemerintah Daerah Lancarnya Kegiatan Perkantoran	Laporan Laporan		Laporan Laporan	1 Laporan 1 Laporan	<b>40,000,000</b>						1 Laporan 1 Laporan	<b>200,000,000</b>	
3.26.01.2.07.06	Pengadaan Peralatan dan Mesin Lainnya	Jumlah Peralatan dan Mesin Lainnya	2 Unit			2 Unit	40,000,000	Kab. Sumedang, Semua Kecamatan, Semua Kelurahan	[DANA KHUSUS] - PENDAPATAN ASLI DAERAH	Memperkuat Stabilitas Polhukhankam Dan Transformasi Pelayanan Publik	Penguatan Inovasi Pelayanan Publik dan Tata Kelola Pemerintahan	Dinas Pariwisata, Kebudayaan, Kepemudaan dan Olahraga	2 Unit	200,000,000	Dinas Pariwisata, Kebudayaan, Kepemudaan dan Olah Raga
3.26.01.2.08	<b>Penyediaan Jasa Penunjang Urusan Pemerintahan Daerah</b>	Jumlah Laporan Penyediaan Jasa Penunjang Urusan Pemerintahan Daerah Lancarnya Kegiatan Perkantoran	Laporan Laporan		Laporan Laporan	3 Laporan 3 Laporan	<b>270,000,000</b>						3 Laporan 3 Laporan	<b>0</b>	
3.26.01.2.08.02	Penyediaan Jasa Komunikasi, Sumber Daya Air dan Listrik	Jumlah Laporan Penyediaan Jasa Komunikasi, Sumber Daya Air, dan Listrik	1 Laporan			1 Laporan	50,000,000	Kab. Sumedang, Semua Kecamatan, Semua Kelurahan	[DANA KHUSUS] - PENDAPATAN ASLI DAERAH	Memperkuat Stabilitas Polhukhankam Dan Transformasi Pelayanan Publik	Penguatan Inovasi Pelayanan Publik dan Tata Kelola Pemerintahan	Dinas Pariwisata, Kebudayaan, Kepemudaan dan Olahraga	1 Laporan	0	Dinas Pariwisata, Kebudayaan, Kepemudaan dan Olah Raga
3.26.01.2.08.03	Penyediaan Jasa Peralatan dan Perlengkapan Kantor	Jumlah Laporan Penyediaan Jasa Peralatan dan Perlengkapan Kantor	1 Laporan			1 Laporan	20,000,000	Kab. Sumedang, Semua Kecamatan, Semua Kelurahan	[DANA KHUSUS] - PENDAPATAN ASLI DAERAH	Memperkuat Stabilitas Polhukhankam Dan Transformasi Pelayanan Publik	Penguatan Inovasi Pelayanan Publik dan Tata Kelola Pemerintahan	Dinas Pariwisata, Kebudayaan, Kepemudaan dan Olahraga	1 Laporan	0	Dinas Pariwisata, Kebudayaan, Kepemudaan dan Olah Raga
3.26.01.2.08.04	Penyediaan Jasa Pelayanan Umum Kantor	Jumlah Laporan Penyediaan Jasa Pelayanan Umum Kantor	1 Laporan			1 Laporan	200,000,000	Kab. Sumedang, Semua Kecamatan, Semua Kelurahan	[DANA KHUSUS] - PENDAPATAN ASLI DAERAH	Memperkuat Stabilitas Polhukhankam Dan Transformasi Pelayanan Publik	Penguatan Inovasi Pelayanan Publik dan Tata Kelola Pemerintahan	Dinas Pariwisata, Kebudayaan, Kepemudaan dan Olahraga	1 Laporan	0	Dinas Pariwisata, Kebudayaan, Kepemudaan dan Olah Raga

**Penetapan Rencana Kerja Pemerintah Daerah (RKPD)  
Kabupaten Sumedang  
Tahun 2022**

Kode	Urusan/ Bidang Urusan/ Program/ Kegiatan/ Sub Kegiatan	Indikator Program/ Kegiatan/ Sub Kegiatan	Target Akhir Periode RPJMD	Realisasi Capaian RKPD Tahun 2020	Prakiraan Capaian Target RKPD Tahun 2021	Capaian Kinerja dan Kerangka Pendanaan						Kelompok Sasaran	Prakiraan Maju Rencana Tahun 2023		Perangkat Daerah Penanggung Jawab
						Target 2022	Pagu Indikatif	Lokasi	Sumber Dana	Prioritas			Target	Pagu Indikatif	
										Nasional	Daerah				
3 26 01 2.0 9	<b>Pemeliharaan Barang Milik Daerah Penunjang Urusan Pemerintahan Daerah</b>	Dukungan terhadap peningkatan sarana dan prasarana aparatur yang mendukung kelancaran tugas dan fungsi SKPD Jumlah Laporan Pemeliharaan Barang Milik Daerah Penunjang Urusan Pemerintahan Daerah	Laporan Laporan		Laporan Laporan	3 Laporan 3 Laporan	<b>340,000,000</b>						3 Laporan 3 Laporan	<b>0</b>	
3 26 01 2.0 9 02	Penyediaan Jasa Pemeliharaan, Biaya Pemeliharaan, Pajak, dan Perizinan Kendaraan Dinas Operasional atau Lapangan	Jumlah Laporan Penyediaan Jasa Pemeliharaan, Biaya Pemeliharaan, Pajak, dan Perizinan Kendaraan Dinas Operasional atau Lapangan	1 Laporan			1 Laporan	250,000,000	Kab. Sumedang, Semua Kecamatan, Semua Kelurahan	[DANA KHUSUS] - PENDAPATAN ASLI DAERAH	Memperkuat Stabilitas Polhukhankam Dan Transformasi Pelayanan Publik	Penguatan Inovasi Pelayanan Publik dan Tata Kelola Pemerintahan	Dinas Pariwisata, Kebudayaan, Kepemudaan dan Olahraga	1 Laporan	<b>0</b>	Dinas Pariwisata, Kebudayaan, Kepemudaan dan Olah Raga
3 26 01 2.0 9 06	Pemeliharaan Peralatan dan Mesin Lainnya	Jumlah Laporan Pemeliharaan Peralatan dan Mesin Lainnya	1 Laporan			1 Laporan	40,000,000	Kab. Sumedang, Semua Kecamatan, Semua Kelurahan	[DANA KHUSUS] - PENDAPATAN ASLI DAERAH	Memperkuat Stabilitas Polhukhankam Dan Transformasi Pelayanan Publik	Penguatan Inovasi Pelayanan Publik dan Tata Kelola Pemerintahan	Dinas Pariwisata, Kebudayaan, Kepemudaan dan Olahraga	1 Laporan	<b>0</b>	Dinas Pariwisata, Kebudayaan, Kepemudaan dan Olah Raga
3 26 01 2.0 9 09	Pemeliharaan/Rehabi- litasi Gedung Kantor dan Bangunan Lainnya	Jumlah Laporan Pemeliharaan/Rehabilitasi Gedung Kantor dan Bangunan Lainnya	1 Laporan			1 Laporan	50,000,000	Kab. Sumedang, Semua Kecamatan, Semua Kelurahan	[DANA KHUSUS] - PENDAPATAN ASLI DAERAH	Memperkuat Stabilitas Polhukhankam Dan Transformasi Pelayanan Publik	Penguatan Inovasi Pelayanan Publik dan Tata Kelola Pemerintahan	Dinas Pariwisata, Kebudayaan, Kepemudaan dan Olahraga	1 Laporan	<b>0</b>	Dinas Pariwisata, Kebudayaan, Kepemudaan dan Olah Raga
3 26 02	<b>PROGRAM PENINGKATAN DAYA TARIK DESTINASI PARIWISATA</b>	Jumlah Destinasi Wisata Yang dikembangkan	OW		OW	10 OW	<b>122,603,000,000</b>						10 OW	<b>0</b>	
3 26 02 2.0 1	<b>Pengelolaan Daya Tarik Wisata Kabupaten/Kota</b>	Daya Tarik Wisata Kabupaten/Kota yang Terkelola Jumlah Objek Daya Tarik Wisata Kabupaten/Kota yang ditingkatkan Pengelolaannya	OW OW		OW OW	10 OW 10 OW	<b>119,823,000,000</b>						10 OW 10 OW	<b>0</b>	
3 26 02 2.0 1 01	Penetapan Daya Tarik Wisata Kabupaten/Kota	Jumlah Regulasi Daerah tentang Penetapan Peningkatan Pengelolaan Daya Tarik Wisata	1 Dokumen			1 Dokumen	50,000,000	Kab. Sumedang, Semua Kecamatan, Semua Kelurahan	[DANA KHUSUS] - Dana Transfer Umum - Dana Alokasi Umum	Memperkuat Ketahanan Ekonomi Untuk Pertumbuhan Yang Berkualitas dan Berkeadilan	Akselerasi Pemulihan Ekonomi	Objek Wisata,	1 Dokumen	<b>0</b>	Dinas Pariwisata, Kebudayaan, Kepemudaan dan Olah Raga
3 26 02 2.0 1 02	Perencanaan Pengembangan Daya Tarik Wisata Kabupaten/Kota	Jumlah Dokumen perencanaan Pengembangan Daya Tarik Wisata	2 Dokumen			2 Dokumen	200,000,000	Kab. Sumedang, Semua Kecamatan, Semua Kelurahan	[DANA KHUSUS] - Dana Transfer Umum - Dana Alokasi Umum	Memperkuat Ketahanan Ekonomi Untuk Pertumbuhan Yang Berkualitas dan Berkeadilan	Akselerasi Pemulihan Ekonomi	Objek Wisata,	2 Dokumen	<b>0</b>	Dinas Pariwisata, Kebudayaan, Kepemudaan dan Olah Raga

**Penetapan Rencana Kerja Pemerintah Daerah (RKPD)  
Kabupaten Sumedang  
Tahun 2022**

Kode	Urusan/ Bidang Urusan/ Program/ Kegiatan/ Sub Kegiatan	Indikator Program/ Kegiatan/ Sub Kegiatan	Target Akhir Periode RPJMD	Realisasi Capaian RKPD Tahun 2020	Prakiraan Capaian Target RKPD Tahun 2021	Capaian Kinerja dan Kerangka Pendanaan					Kelompok Sasaran	Prakiraan Maju Rencana Tahun 2023		Perangkat Daerah Penanggung Jawab	
						Target 2022	Pagu Indikatif	Lokasi	Sumber Dana	Prioritas		Target	Pagu Indikatif		
										Nasional					Daerah
3 26 02 2.0 03	Pengembangan Daya Tarik Wisata Kabupaten/Kota	Jumlah ODTW yang dikembangkan sarana prasarananya	10 Lokasi			10 Lokasi	119,403,000,000	Kab. Sumedang, Semua Kecamatan, Semua Kelurahan	[DANA KHUSUS] - Dana Transfer Umum - Dana Alokasi Umum [DANA KHUSUS] - Bantuan Keuangan Khusus dari Pemerintah Daerah Provinsi	Memperkuat Ketahanan Ekonomi Untuk Pertumbuhan Yang Berkualitas dan Berkeadilan	Akselerasi Pemulihan Ekonomi	Objek Wisata,	10 Lokasi	0	Dinas Pariwisata, Kebudayaan, Kepemudaan dan Olah Raga
3 26 02 2.0 04	Monitoring dan Evaluasi Pengelolaan Daya Tarik Wisata Kabupaten/Kota	Jumlah Dokumen Monitoring dan Evaluasi Pengelolaan Daya Tarik Wisata	1 Dokumen			1 Dokumen	170,000,000	Kab. Sumedang, Semua Kecamatan, Semua Kelurahan	[DANA KHUSUS] - Dana Transfer Umum - Dana Alokasi Umum	Memperkuat Ketahanan Ekonomi Untuk Pertumbuhan Yang Berkualitas dan Berkeadilan	Akselerasi Pemulihan Ekonomi	Objek Wisata,	1 Dokumen	0	Dinas Pariwisata, Kebudayaan, Kepemudaan dan Olah Raga
3 26 02 2.0 2	<b>Pengelolaan Kawasan Strategis Pariwisata Kabupaten/Kota</b>	Jumlah Dokumen Monitoring dan Evaluasi Pengelolaan Daya Tarik Wisata Terkelolanya Kawasan Strategis	Dokumen Dokumen		Dokumen Dokumen	2 Dokumen 2 Dokumen	<b>150,000,000</b>						2 Dokumen 2 Dokumen	0	
3 26 02 2.0 01	Penetapan Kawasan Strategis Pariwisata Kabupaten/Kota	Jumlah Regulasi Daerah tentang Penetapan pengelolaan kawasan strategis pariwisata Daerah	1 Dokumen			1 Dokumen	100,000,000	Kab. Sumedang, Semua Kecamatan, Semua Kelurahan	[DANA KHUSUS] - Dana Transfer Umum - Dana Alokasi Umum	Memperkuat Ketahanan Ekonomi Untuk Pertumbuhan Yang Berkualitas dan Berkeadilan	Akselerasi Pemulihan Ekonomi	Objek Wisata di Kabupaten Sumedang	1 Dokumen	0	Dinas Pariwisata, Kebudayaan, Kepemudaan dan Olah Raga
3 26 02 2.0 05	Monitoring dan Evaluasi Pengelolaan Kawasan Strategis Pariwisata Kabupaten/Kota	Jumlah Dokumen Monitoring dan Evaluasi Pengelolaan Kawasan Strategis Pariwisata Kabupaten/Kota	1 Dokumen			1 Dokumen	50,000,000	Kab. Sumedang, Semua Kecamatan, Semua Kelurahan	[DANA KHUSUS] - Dana Transfer Umum - Dana Alokasi Umum	Memperkuat Ketahanan Ekonomi Untuk Pertumbuhan Yang Berkualitas dan Berkeadilan	Akselerasi Pemulihan Ekonomi	Objek Wisata di Kabupaten Sumedang	1 Dokumen	0	Dinas Pariwisata, Kebudayaan, Kepemudaan dan Olah Raga
3 26 02 2.0 3	<b>Pengelolaan Destinasi Pariwisata Kabupaten/Kota</b>	Jumlah Destinasi Pariwisata yang ditingkatkan Pengelolaannya Terkelolanya Destinasi Pariwisata	Lokasi Lokasi		Lokasi Lokasi	5 Lokasi 5 Lokasi	<b>1,550,000,000</b>						5 Lokasi 5 Lokasi	0	
3 26 02 2.0 01	Penetapan Destinasi Pariwisata Kabupaten/Kota	Jumlah Regulasi Daerah tentang Penetapan Destinasi Pariwisata Kabupaten/Kota	1 Dokumen			1 Dokumen	100,000,000	Kab. Sumedang, Semua Kecamatan, Semua Kelurahan	[DANA KHUSUS] - Dana Transfer Umum - Dana Alokasi Umum	Memperkuat Ketahanan Ekonomi Untuk Pertumbuhan Yang Berkualitas dan Berkeadilan	Akselerasi Pemulihan Ekonomi	Masyarakat Pariwisata Kabupaten Sumedang, Objek Wisata di Kabupaten Sumedang	1 Dokumen	0	Dinas Pariwisata, Kebudayaan, Kepemudaan dan Olah Raga
3 26 02 2.0 03	Pengembangan Destinasi Pariwisata Kabupaten/Kota	Berkembangnya Destinasi Pariwisata Kabupaten/Kota	5 Lokasi			5 Lokasi	0	Kab. Sumedang, Semua Kecamatan, Semua Kelurahan	[DANA KHUSUS] - PENDAPATAN ASLI DAERAH	Memperkuat Ketahanan Ekonomi Untuk Pertumbuhan Yang Berkualitas dan Berkeadilan	Akselerasi Pemulihan Ekonomi	Masyarakat Pariwisata Kabupaten Sumedang, Objek Wisata di Kabupaten Sumedang	5 Lokasi	0	Dinas Pariwisata, Kebudayaan, Kepemudaan dan Olah Raga
3 26 02 2.0 04	Pengadaan/Pemeliharaan/Rehabilitasi Sarana dan Prasarana dalam Pengelolaan Destinasi Pariwisata Kabupaten/Kota	Jumlah Destinasi Pariwisata yang memperoleh pemeliharaan/rehabilitasi sarana dan prasarana	5 Lokasi			5 Lokasi	850,000,000	Kab. Sumedang, Semua Kecamatan, Semua Kelurahan	[DANA KHUSUS] - Dana Transfer Umum - Dana Alokasi Umum	Memperkuat Ketahanan Ekonomi Untuk Pertumbuhan Yang Berkualitas dan Berkeadilan	Akselerasi Pemulihan Ekonomi	Masyarakat Pariwisata Kabupaten Sumedang, Objek Wisata di Kabupaten Sumedang	5 Lokasi	0	Dinas Pariwisata, Kebudayaan, Kepemudaan dan Olah Raga

**Penetapan Rencana Kerja Pemerintah Daerah (RKPD)  
Kabupaten Sumedang  
Tahun 2022**

Kode	Urusan/ Bidang Urusan/ Program/ Kegiatan/ Sub Kegiatan	Indikator Program/ Kegiatan/ Sub Kegiatan	Target Akhir Periode RPJMD	Realisasi Capaian RKPD Tahun 2020	Prakiraan Capaian Target RKPD Tahun 2021	Capaian Kinerja dan Kerangka Pendanaan						Kelompok Sasaran	Prakiraan Maju Rencana Tahun 2023		Perangkat Daerah Penanggung Jawab
						Target 2022	Pagu Indikatif	Lokasi	Sumber Dana	Prioritas			Target	Pagu Indikatif	
										Nasional	Daerah				
3 26 02 2.0 3 05	Monitoring dan Evaluasi Pengelolaan Destinasi Pariwisata Kabupaten/Kota	Jumlah Dokumen Monitoring dan Evaluasi Pengelolaan Destinasi Pariwisata Kabupaten/Kota	1 Dokumen			1 Dokumen	350,000,000	Kab. Sumedang, Semua Kecamatan, Semua Kelurahan	[DANA KHUSUS] - Dana Transfer Umum - Dana Alokasi Umum	Memperkuat Ketahanan Ekonomi Untuk Pertumbuhan Yang Berkualitas dan Berkeadilan	Akselerasi Pemulihan Ekonomi	Masyarakat Pariwisata Kabupaten Sumedang, Objek Wisata di Kabupaten Sumedang	1 Dokumen	0	Dinas Pariwisata, Kebudayaan, Kepemudaan dan Olah Raga
3 26 02 2.0 3 06	Pemberdayaan Masyarakat dalam Pengelolaan Destinasi Pariwisata Kabupaten/Kota	Jumlah Lembaga Kepariwisata Masyarakat yang dbina dalam rangka pengelolaan destinasi pariwisata	5 Lembaga			5 Lembaga	250,000,000	Kab. Sumedang, Semua Kecamatan, Semua Kelurahan	[DANA KHUSUS] - Dana Transfer Umum - Dana Alokasi Umum	Memperkuat Ketahanan Ekonomi Untuk Pertumbuhan Yang Berkualitas dan Berkeadilan	Akselerasi Pemulihan Ekonomi	Masyarakat Pariwisata Kabupaten Sumedang, Objek Wisata di Kabupaten Sumedang	5 Lembaga	0	Dinas Pariwisata, Kebudayaan, Kepemudaan dan Olah Raga
3 26 02 2.0 4	<b>Penetapan Tanda Daftar Usaha Pariwisata Daerah Kabupaten/Kota</b>	Jumlah Pelaku Usaha Pariwisata yang memperoleh Rekomendasi Perizinan Pariwisata Jumlah Pelaku Usaha Pariwisata yang memperoleh standarisasi Pariwisata Terdaftar dan Terstandarisasi Pelaku Usaha Pariwisata	Orang Orang Persen		Orang Orang Persen	100 Orang 100 Orang 100 Persen	<b>1,080,000,000</b>						100 Orang 100 Orang 100 Persen	0	
3 26 02 2.0 4 01	Penyediaan Layanan Pendaftaran Usaha Pariwisata Kabupaten/Kota	Jumlah Usaha Pariwisata yang Terdaftar	1 Dokumen			1 Dokumen	50,000,000	Kab. Sumedang, Semua Kecamatan, Semua Kelurahan	[DANA KHUSUS] - PENDAPATAN ASLI DAERAH	Memperkuat Ketahanan Ekonomi Untuk Pertumbuhan Yang Berkualitas dan Berkeadilan	Akselerasi Pemulihan Ekonomi	Pelaku Usaha Pariwisata	1 Dokumen	0	Dinas Pariwisata, Kebudayaan, Kepemudaan dan Olah Raga
3 26 02 2.0 4 03	Pengelolaan Investasi Pariwisata	Jumlah Dokumen Informasi dan Database Investasi Kepariwisata Kabupaten Sumedang	1 Dokumen			1 Dokumen	60,000,000	Kab. Sumedang, Semua Kecamatan, Semua Kelurahan	[DANA KHUSUS] - Dana Transfer Umum - Dana Alokasi Umum	Memperkuat Ketahanan Ekonomi Untuk Pertumbuhan Yang Berkualitas dan Berkeadilan	Akselerasi Pemulihan Ekonomi	Pelaku Usaha Pariwisata	1 Dokumen	0	Dinas Pariwisata, Kebudayaan, Kepemudaan dan Olah Raga
3 26 02 2.0 4 04	Pembinaan dan Pengawasan Usaha Pariwisata	Jumlah Pelaku Usaha Sektor Pariwisata yang Dibina	5 Lembaga			5 Lembaga	620,000,000	Kab. Sumedang, Semua Kecamatan, Semua Kelurahan	[DANA KHUSUS] - Dana Transfer Umum - Dana Alokasi Umum	Memperkuat Ketahanan Ekonomi Untuk Pertumbuhan Yang Berkualitas dan Berkeadilan	Akselerasi Pemulihan Ekonomi	Pelaku Usaha Pariwisata	5 Lembaga	0	Dinas Pariwisata, Kebudayaan, Kepemudaan dan Olah Raga
3 26 02 2.0 4 05	Fasilitasi Standarisasi Industri dan Usaha Pariwisata	Jumlah Dokumen Rekomendasi Fasilitasi Standarisasi Industri dan Usaha Pariwisata	2 Dokumen			2 Dokumen	350,000,000	Kab. Sumedang, Semua Kecamatan, Semua Kelurahan	[DANA KHUSUS] - Dana Transfer Umum - Dana Alokasi Umum	Memperkuat Ketahanan Ekonomi Untuk Pertumbuhan Yang Berkualitas dan Berkeadilan	Akselerasi Pemulihan Ekonomi	Pelaku Usaha Pariwisata	2 Dokumen	0	Dinas Pariwisata, Kebudayaan, Kepemudaan dan Olah Raga
3 26 03	<b>PROGRAM PEMASARAN PARIWISATA</b>	Jumlah Destinasi Wisata yang dipromosikan	Objek		Objek	20 Objek	<b>2,650,000,000</b>						20 Objek	0	
3 26 03 2.0 1	<b>Pemasaran Pariwisata Dalam dan Luar Negeri Daya Tarik, Destinasi dan Kawasan Strategis Pariwisata Kabupaten/Kota</b>	Jumlah promosi/Pemasaran Daya Tarik, Destinasi dan Kawasan Strategis Pariwisata Daerah pada tingkat Kabupaten Meningkatnya Jumlah Wisatawan	Event Persen		Event Persen	18 Event 100 Persen	<b>2,650,000,000</b>						18 Event 100 Persen	0	

**Penetapan Rencana Kerja Pemerintah Daerah (RKPD)  
Kabupaten Sumedang  
Tahun 2022**

Kode	Urusan/ Bidang Urusan/ Program/ Kegiatan/ Sub Kegiatan	Indikator Program/ Kegiatan/ Sub Kegiatan	Target Akhir Periode RPJMD	Realisasi Capaian RKPD Tahun 2020	Prakiraan Capaian Target RKPD Tahun 2021	Capaian Kinerja dan Kerangka Pendanaan						Kelompok Sasaran	Prakiraan Maju Rencana Tahun 2023		Perangkat Daerah Penanggung Jawab
						Target 2022	Pagu Indikatif	Lokasi	Sumber Dana	Prioritas			Target	Pagu Indikatif	
										Nasional	Daerah				
3.26.03.2.01	Penguatan Promosi melalui Media Cetak, Elektronik, dan Media Lainnya Baik Dalam dan Luar Negeri	Jumlah Promosi Destinasi Wisata melalui Media Cetak, Elektronik, dan Media Lainnya Baik Dalam dan Luar Negeri	2 Objek			2 Objek	100,000,000	Kab. Sumedang, Semua Kecamatan, Semua Kelurahan	[DANA KHUSUS] - Dana Transfer Umum - Dana Alokasi Umum	Memperkuat Ketahanan Ekonomi Untuk Pertumbuhan Yang Berkualitas dan Berkeadilan	Akselerasi Pemulihan Ekonomi	Penyelenggaraan Acara/Event Pariwisata, Wisatawan	2 Objek	0	Dinas Pariwisata, Kebudayaan, Kepemudaan dan Olah Raga
3.26.03.2.02	Fasilitasi Kegiatan Pemasaran Pariwisata Baik Dalam dan Luar Negeri	Jumlah Fasilitasi dan Pelaksanaan Promosi Pariwisata	18 Event			18 Event	2,000,000,000	Kab. Sumedang, Semua Kecamatan, Semua Kelurahan	[DANA KHUSUS] - Dana Transfer Umum - Dana Alokasi Umum	Memperkuat Ketahanan Ekonomi Untuk Pertumbuhan Yang Berkualitas dan Berkeadilan	Akselerasi Pemulihan Ekonomi	Penyelenggaraan Acara/Event Pariwisata, Wisatawan	18 Event	0	Dinas Pariwisata, Kebudayaan, Kepemudaan dan Olah Raga
3.26.03.2.03	Penyediaan Data dan Penyebaran Informasi Pariwisata Kabupaten/Kota, Baik Dalam dan Luar Negeri	Jumlah Informasi dan Database Kepariwisata Kabupaten Sumedang sebagai konten promosi/pemasaran pariwisata	7 Dokumen			7 Dokumen	550,000,000	Kab. Sumedang, Semua Kecamatan, Semua Kelurahan	[DANA KHUSUS] - Dana Transfer Umum - Dana Alokasi Umum	Memperkuat Ketahanan Ekonomi Untuk Pertumbuhan Yang Berkualitas dan Berkeadilan	Akselerasi Pemulihan Ekonomi	Penyelenggaraan Acara/Event Pariwisata, Wisatawan	7 Dokumen	0	Dinas Pariwisata, Kebudayaan, Kepemudaan dan Olah Raga
3.26.04	<b>PROGRAM PENGEMBANGAN EKONOMI KREATIF MELALUI PEMANFAATAN DAN PERLINDUNGAN HAK KEKAYAAN INTELEKTUAL</b>	Jumlah Sub Sektor Ekonomi Kreatif yang dikembangkan	Sub Sektor		Sub Sektor	16 Sub Sektor	<b>1,475,000,000</b>						16 Sub Sektor	0	
3.26.04.2.01	<b>Penyediaan Prasarana (Zona Kreatif/Ruang Kreatif/Kota Kreatif) sebagai Ruang Berekspresi, Berpromosi dan Berinteraksi bagi Insan Kreatif di Daerah Kabupaten/Kota</b>	Jumlah Pelaku Usaha Ekonomi Kreatif yang memperoleh Penyediaan Prasarana Ruang Berekspresi, Berpromosi dan Berinteraksi bagi Insan Kreatif di Daerah Terfasilitasi Pelaku Ekonomi Kreatif	Lokasi Persen		Lokasi Persen	1 Lokasi 100 Persen	<b>1,000,000,000</b>						1 Lokasi 100 Persen	0	
3.26.04.2.01	Pengembangan dan Revitalisasi Prasarana Kota Kreatif	Tersedianya Sarana dan Prasarana Kota Kreatif	1 Lokasi			1 Lokasi	1,000,000,000	Kab. Sumedang, Semua Kecamatan, Semua Kelurahan	[DANA KHUSUS] - PENDAPATAN ASLI DAERAH	Memperkuat Ketahanan Ekonomi Untuk Pertumbuhan Yang Berkualitas dan Berkeadilan	Akselerasi Pemulihan Ekonomi	Sarana Prasarana Ekonomi Kreatif	1 Lokasi	0	Dinas Pariwisata, Kebudayaan, Kepemudaan dan Olah Raga
3.26.04.2.02	<b>Pengembangan Ekosistem Ekonomi Kreatif</b>	Cakupan Produk Kreativitas Jumlah Sub Sektor Ekonomi Kreatif yang dikembangkan	Persen Sub Sektor		Persen Sub Sektor	100 Persen 6 Sub Sektor	<b>475,000,000</b>						100 Persen 6 Sub Sektor	0	
3.26.04.2.05	Pengembangan Sistem Pemasaran	Jumlah Pelaku Usaha Ekonomi Kreatif yang memperoleh fasilitasi pengembangan sistem pemasaran	6 Sub Sektor			6 Sub Sektor	200,000,000	Kab. Sumedang, Semua Kecamatan, Semua Kelurahan	[DANA KHUSUS] - Dana Transfer Umum - Dana Alokasi Umum	Memperkuat Ketahanan Ekonomi Untuk Pertumbuhan Yang Berkualitas dan Berkeadilan	Akselerasi Pemulihan Ekonomi	Pelaku Usaha Ekonomi Kreatif, Regulasi Perlindungan Hasil Kreativitas, Dokumen Rencana Aksi Pengembangan Ekonomi Kreatif	6 Sub Sektor	0	Dinas Pariwisata, Kebudayaan, Kepemudaan dan Olah Raga

**Penetapan Rencana Kerja Pemerintah Daerah (RKPD)  
Kabupaten Sumedang  
Tahun 2022**

Kode	Urusan/ Bidang Urusan/ Program/ Kegiatan/ Sub Kegiatan	Indikator Program/ Kegiatan/ Sub Kegiatan	Target Akhir Periode RPJMD	Realisasi Capaian RKPD Tahun 2020	Prakiraan Capaian Target RKPD Tahun 2021	Capaian Kinerja dan Kerangka Pendanaan					Kelompok Sasaran	Prakiraan Maju Rencana Tahun 2023		Perangkat Daerah Penanggung Jawab	
						Target 2022	Pagu Indikatif	Lokasi	Sumber Dana	Prioritas		Target	Pagu Indikatif		
										Nasional					Daerah
3 26 04 2.0 2 08	Perlindungan Hasil Kreativitas	Jumlah Dokumen Regulasi Perlindungan Hasil Kreatifitas Pelaku Usaha Ekonomi Kreatif Daerah	1 Dokumen			1 Dokumen	100,000,000	Kab. Sumedang, Semua Kecamatan, Semua Kelurahan	[DANA KHUSUS] - Dana Transfer Umum - Dana Alokasi Umum	Memperkuat Ketahanan Ekonomi Untuk Pertumbuhan Yang Berkualitas dan Berkeadilan	Akselerasi Pemulihan Ekonomi	Pelaku Usaha Ekonomi Kreatif, Regulasi Perlindungan Hasil Kreatifitas, Dokumen Rencana Aksi Pengembang n Ekonomi Kreatif	1 Dokumen	0	Dinas Pariwisata, Kebudayaan, Kepemudaan dan Olah Raga
3 26 04 2.0 2 09	Penyusunan Rencana Aksi Pengembangan Ekonomi Kreatif	Jumlah Dokumen Rencana Aksi Pengembangan Ekonomi Kreatif	100 Orang			100 Orang	175,000,000	Kab. Sumedang, Semua Kecamatan, Semua Kelurahan	[DANA KHUSUS] - Dana Transfer Umum - Dana Alokasi Umum	Memperkuat Ketahanan Ekonomi Untuk Pertumbuhan Yang Berkualitas dan Berkeadilan	Akselerasi Pemulihan Ekonomi	Pelaku Usaha Ekonomi Kreatif, Regulasi Perlindungan Hasil Kreatifitas, Dokumen Rencana Aksi Pengembang n Ekonomi Kreatif	100 Orang	0	Dinas Pariwisata, Kebudayaan, Kepemudaan dan Olah Raga
3 26 05	<b>PROGRAM PENGEMBANGAN SUMBER DAYA PARIWISATA DAN EKONOMI KREATIF</b>	Jumlah Pelaku Usaha Sektor Ekonomi Kreatif yang memperoleh Peningkatan Kapasitas Sumber Daya Manusia Pariwisata dan Ekonomi Kreatif Tingkat Dasar	Event		Event	7 Event	<b>9,696,100,000</b>						7 Event	0	
3 26 05 2.0 1	<b>Pelaksanaan Peningkatan Kapasitas Sumber Daya Manusia Pariwisata dan Ekonomi Kreatif Tingkat Dasar</b>	Berkembangnya Wawasan dan Kreatifitas Pelaku Ekonomi Kreatif Jumlah Pelaku Usaha Sektor Ekonomi Kreatif yang memperoleh Peningkatan Kapasitas Sumber Daya Manusia Pariwisata dan Ekonomi Kreatif Tingkat Dasar	Persen Event		Persen Event	100 Persen 6 Event	<b>9,596,100,000</b>						100 Persen 6 Event	0	
3 26 05 2.0 1 01	Pengembangan Kompetensi SDM Pariwisata dan Ekonomi Kreatif Tingkat Dasar						0					Penyelenggara Acara, Pelaku Ekonomi Kreatif		0	Dinas Pariwisata, Kebudayaan, Kepemudaan dan Olah Raga
3 26 05 2.0 1 05	Fasilitasi Proses Kreasi, Produksi, Distribusi Konsumsi dan Konservasi Ekonomi Kreatif	Jumlah Pelaku Usaha Ekonomi Kreatif yang memperoleh Fasilitasi Proses Kreasi, Produksi, Distribusi Konsumsi dan Konservasi Ekonomi Kreatif	6 Event			6 Event	9,446,100,000	Kab. Sumedang, Semua Kecamatan, Semua Kelurahan	[DANA KHUSUS] - Dana Transfer Umum - Dana Alokasi Umum	Memperkuat Ketahanan Ekonomi Untuk Pertumbuhan Yang Berkualitas dan Berkeadilan	Akselerasi Pemulihan Ekonomi	Penyelenggara Acara, Pelaku Ekonomi Kreatif	6 Event	0	Dinas Pariwisata, Kebudayaan, Kepemudaan dan Olah Raga

**Penetapan Rencana Kerja Pemerintah Daerah (RKPD)  
Kabupaten Sumedang  
Tahun 2022**

Kode	Urusan/ Bidang Urusan/ Program/ Kegiatan/ Sub Kegiatan	Indikator Program/ Kegiatan/ Sub Kegiatan	Target Akhir Periode RPJMD	Realisasi Capaian RKPD Tahun 2020	Prakiraan Capaian Target RKPD Tahun 2021	Capaian Kinerja dan Kerangka Pendanaan						Kelompok Sasaran	Prakiraan Maju Rencana Tahun 2023		Perangkat Daerah Penanggung Jawab
						Target 2022	Pagu Indikatif	Lokasi	Sumber Dana	Prioritas			Target	Pagu Indikatif	
										Nasional	Daerah				
3 26 05 2.0 1 06	Fasilitasi Pengembangan Kompetensi Sumber Daya Manusia Ekonomi Kreatif	Jumlah Pelaku Usaha Ekonomi Kreatif yang memperoleh Fasilitasi Pengembangan Kompetensi Sumber Daya Manusia Ekonomi Kreatif	1 Event			1 Event	150,000,000	Kab. Sumedang, Semua Kecamatan, Semua Kelurahan	[DANA KHUSUS] - Dana Transfer Umum - Dana Alokasi Umum	Memperkuat Ketahanan Ekonomi Untuk Pertumbuhan Yang Berkualitas dan Berkeadilan	Akselerasi Pemulihan Ekonomi	Penyelenggara Acara, Pelaku Ekonomi Kreatif	1 Event	0	Dinas Pariwisata, Kebudayaan, Kepemudaan dan Olah Raga
3 26 05 2.0 2	<b>Pengembangan Kapasitas Pelaku Ekonomi Kreatif</b>	Berkembangnya Kapasitas Pelaku Ekonomi Kreatif Jumlah Pelaku Usaha Ekonomi Kreatif yang memperoleh Pengembangan Kapasitas	Orang Orang		Orang Orang	80 Orang 80 Orang	<b>100,000,000</b>						80 Orang 80 Orang	<b>0</b>	
3 26 05 2.0 2 01	Pelatihan, Bimbingan Teknis, dan Pendampingan Ekonomi Kreatif	Jumlah Pelatihan, Bimbingan Teknis, dan Pendampingan Ekonomi Kreatif	80 Orang			80 Orang	100,000,000	Kab. Sumedang, Semua Kecamatan, Semua Kelurahan	[DANA KHUSUS] - Dana Transfer Umum - Dana Alokasi Umum	Memperkuat Ketahanan Ekonomi Untuk Pertumbuhan Yang Berkualitas dan Berkeadilan	Akselerasi Pemulihan Ekonomi	Pelaku Ekonomi Kreatif	80 Orang	0	Dinas Pariwisata, Kebudayaan, Kepemudaan dan Olah Raga
2	<b>URUSAN PEMERINTAHAN WAJIB YANG TIDAK BERKAITAN DENGAN PELAYANAN DASAR</b>														
2 09	<b>URUSAN PEMERINTAHAN BIDANG PANGAN</b>						<b>6,355,000,000</b>							<b>2,105,000,000</b>	
2 09 02	<b>PROGRAM PENGELOLAAN SUMBER DAYA EKONOMI UNTUK KEDAULATAN DAN KEMANDIRIAN PANGAN</b>						<b>4,275,000,000</b>							<b>900,000,000</b>	
2 09 02 2.0 1	<b>Penyediaan Infrastruktur dan Seluruh Pendukung Kemandirian Pangan sesuai Kewenangan Daerah Kabupaten/Kota</b>						<b>4,275,000,000</b>							<b>900,000,000</b>	
2 09 02 2.0 1 01	Penyediaan Infrastruktur Lumbung Pangan	Jumlah Infrastruktur Lumbung Pangan yang disediakan Jumlah Infrastruktur Lumbung Pangan yang disediakan	2 Unit 6 Unit			2 Unit 6 Unit	4,100,000,000	Kab. Sumedang, Semua Kecamatan, Semua Kelurahan	[DANA KHUSUS] - Dana Transfer Umum - Dana Bagi Hasil [DANA KHUSUS] - Dana Transfer Khusus - Dana Alokasi Khusus Fisik		Akselerasi Pemulihan Ekonomi		2 Unit 6 Unit	240,000,000	Dinas Pertanian dan Ketahanan Pangan
2 09 02 2.0 1 02	Penyediaan Infrastruktur Lantai Jemur	Jumlah Infrastruktur Lantai Jemur Yang Disediakan	2 Unit			2 Unit	50,000,000	Kab. Sumedang, Semua Kecamatan, Semua Kelurahan	[DANA KHUSUS] - Dana Transfer Umum - Dana Bagi Hasil		Penguatan Ketahanan Daerah		2 Unit	100,000,000	Dinas Pertanian dan Ketahanan Pangan
2 09 02 2.0 1 03	Penyediaan Infrastruktur Pendukung Kemandirian Pangan Lainnya	Jumlah Infrastruktur Pendukung Kemandirian Pangan Lainnya yang disediakan	10 Unit			10 Unit	100,000,000	Kab. Sumedang, Semua Kecamatan, Semua Kelurahan	[DANA KHUSUS] - Dana Transfer Umum - Dana Bagi Hasil		Penguatan Ketahanan Daerah		10 Unit	500,000,000	Dinas Pertanian dan Ketahanan Pangan

**Penetapan Rencana Kerja Pemerintah Daerah (RKPD)  
Kabupaten Sumedang  
Tahun 2022**

Kode	Urusan/ Bidang Urusan/ Program/ Kegiatan/ Sub Kegiatan	Indikator Program/ Kegiatan/ Sub Kegiatan	Target Akhir Periode RPJMD	Realisasi Capaian RKPD Tahun 2020	Prakiraan Capaian Target RKPD Tahun 2021	Capaian Kinerja dan Kerangka Pendanaan						Kelompok Sasaran	Prakiraan Maju Rencana Tahun 2023		Perangkat Daerah Penanggung Jawab
						Target 2022	Pagu Indikatif	Lokasi	Sumber Dana	Prioritas			Target	Pagu Indikatif	
										Nasional	Daerah				
2 09 02 2.0 1 04	Koordinasi dan Sinkronisasi Penyediaan Infrastruktur Logistik	Jumlah laporan hasil Koordinasi dan Sinkronisasi dalam Rangka Penyediaan Infrastruktur Logistik	2 Laporan			2 Laporan	25,000,000	Kab. Sumedang, Semua Kecamatan, Semua Kelurahan	[DANA KHUSUS] - Dana Transfer Umum - Dana Bagi Hasil		Penguatan Ketahanan Daerah		2 Laporan	60,000,000	Dinas Pertanian dan Ketahanan Pangan
2 09 03	<b>PROGRAM PENINGKATAN DIVERSIFIKASI DAN KETAHANAN PANGAN MASYARAKAT</b>						<b>1,000,000,000</b>							<b>785,000,000</b>	
2 09 03 2.0 1	<b>Penyediaan dan Penyaluran Pangan Pokok atau Pangan Lainnya sesuai dengan Kebutuhan Daerah Kabupaten/Kota dalam rangka Stabilisasi Pasokan dan Harga Pangan</b>						<b>135,000,000</b>							<b>230,000,000</b>	
2 09 03 2.0 1 01	Penyediaan Informasi Harga Pangan dan Neraca Bahan Makanan	Jumlah laporan Informasi Harga Pangan dan Neraca Bahan Makanan	2 Laporan			2 Laporan	10,000,000	Kab. Sumedang, Semua Kecamatan, Semua Kelurahan	[DANA KHUSUS] - Dana Transfer Umum - Dana Bagi Hasil		Penguatan Ketahanan Daerah		2 Laporan	30,000,000	Dinas Pertanian dan Ketahanan Pangan
2 09 03 2.0 1 03	Koordinasi, Sinkronisasi dan Pelaksanaan Distribusi Pangan Pokok dan Pangan Lainnya	Jumlah laporan hasil Koordinasi, Sinkronisasi dan Pelaksanaan Distribusi Pangan Pokok dan Pangan Lainnya	4 Laporan			4 Laporan	25,000,000	Kab. Sumedang, Semua Kecamatan, Semua Kelurahan	[DANA KHUSUS] - Dana Transfer Umum - Dana Bagi Hasil		Penguatan Ketahanan Daerah		4 Laporan	30,000,000	Dinas Pertanian dan Ketahanan Pangan
2 09 03 2.0 1 04	Pemantauan Stok, Pasokan dan Harga Pangan	Jumlah laporan hasil pemantauan Stok, Pasokan dan Harga Pangan	12 Laporan			12 Laporan	50,000,000	Kab. Sumedang, Semua Kecamatan, Semua Kelurahan	[DANA KHUSUS] - Dana Transfer Umum - Dana Bagi Hasil		Penguatan Ketahanan Daerah		12 Laporan	60,000,000	Dinas Pertanian dan Ketahanan Pangan
2 09 03 2.0 1 05	Pengembangan Kelembagaan dan Jaringan Distribusi Pangan	Jumlah Kelembagaan dan Jaringan Distribusi Pangan yang dikembangkan	2 Unit			2 Unit	20,000,000	Kab. Sumedang, Semua Kecamatan, Semua Kelurahan	[DANA KHUSUS] - Dana Transfer Umum - Dana Bagi Hasil		Penguatan Ketahanan Daerah		2 Unit	60,000,000	Dinas Pertanian dan Ketahanan Pangan
2 09 03 2.0 1 06	Pengembangan Kelembagaan Usaha Pangan Masyarakat dan Toko Tani Indonesia	Pengembangan Toko Tani/Pasar Tani	1 Poktan			1 Poktan	30,000,000		[DANA KHUSUS] - Dana Transfer Umum - Dana Bagi Hasil		Akselerasi Pemulihan Ekonomi		1 Poktan	50,000,000	Dinas Pertanian dan Ketahanan Pangan
2 09 03 2.0 2	<b>Pengelolaan dan Keseimbangan Cadangan Pangan Kabupaten/Kota</b>						<b>125,000,000</b>							<b>225,000,000</b>	
2 09 03 2.0 2 01	Koordinasi dan Sinkronisasi Pengendalian Cadangan Pangan Kabupaten/Kota	Jumlah laporan hasil Koordinasi dan Sinkronisasi Pengendalian Cadangan Pangan Kabupaten	2 Laporan			2 Laporan	15,000,000	Kab. Sumedang, Semua Kecamatan, Semua Kelurahan	[DANA KHUSUS] - Dana Transfer Umum - Dana Bagi Hasil		Penguatan Ketahanan Daerah		2 Laporan	30,000,000	Dinas Pertanian dan Ketahanan Pangan



**Penetapan Rencana Kerja Pemerintah Daerah (RKPD)  
Kabupaten Sumedang  
Tahun 2022**

Kode	Urusan/ Bidang Urusan/ Program/ Kegiatan/ Sub Kegiatan	Indikator Program/ Kegiatan/ Sub Kegiatan	Target Akhir Periode RPJMD	Realisasi Capaian RKPD Tahun 2020	Prakiraan Capaian Target RKPD Tahun 2021	Capaian Kinerja dan Kerangka Pendanaan						Kelompok Sasaran	Prakiraan Maju Rencana Tahun 2023		Perangkat Daerah Penanggung Jawab
						Target 2022	Pagu Indikatif	Lokasi	Sumber Dana	Prioritas			Target	Pagu Indikatif	
										Nasional	Daerah				
2 09 03 2.0 02	Penyusunan Rencana Kebutuhan Pangan Lokal	Jumlah dokumen Rencana Kebutuhan Pangan Lokal	1 Dokumen			1 Dokumen	10,000,000		[DANA KHUSUS] - Dana Transfer Umum - Dana Bagi Hasil		Akselerasi Pemulihan Ekonomi		1 Dokumen	15,000,000	Dinas Pertanian dan Ketahanan Pangan
2 09 03 2.0 03	Pengadaan Cadangan Pangan Pemerintah Kabupaten/Kota	Jumlah Pengadaan Cadangan Pangan Pemerintah Kabupaten/Kota	50 Ton			50 Ton	100,000,000	Kab. Sumedang, Semua Kecamatan, Semua Kelurahan	[DANA KHUSUS] - Dana Transfer Umum - Dana Bagi Hasil		Penguatan Ketahanan Daerah		50 Ton	180,000,000	Dinas Pertanian dan Ketahanan Pangan
2 09 03 2.0 3	<b>Penentuan Harga Minimum Daerah untuk Pangan Lokal yang Tidak Ditetapkan oleh Pemerintah Pusat dan Pemerintah Provinsi</b>						<b>10,000,000</b>							<b>30,000,000</b>	
2 09 03 2.0 01	Koordinasi dan Sinkronisasi Penentuan Harga Minimum Pangan Pokok Lokal	Jumlah laporan hasil Koordinasi dan Sinkronisasi Penentuan Harga Minimum Pangan Pokok Lokal yang tidak di tetapkan pemerintah pusat	4 Laporan			4 Laporan	10,000,000	Kab. Sumedang, Semua Kecamatan, Semua Kelurahan	[DANA KHUSUS] - Dana Transfer Umum - Dana Bagi Hasil		Penguatan Ketahanan Daerah		4 Laporan	30,000,000	Dinas Pertanian dan Ketahanan Pangan
2 09 03 2.0 4	<b>Pelaksanaan Pencapaian Target Konsumsi Pangan Perkapita/Tahun sesuai dengan Angka Kecukupan Gizi</b>						<b>730,000,000</b>							<b>300,000,000</b>	
2 09 03 2.0 01	Penyusunan dan Penetapan Target Konsumsi Pangan per Kapita per Tahun	Jumlah dokumen Target Konsumsi Pangan per Kapita per Tahun yang disusun dan ditetapkan	1 Dokumen			1 Dokumen	15,000,000	Kab. Sumedang, Semua Kecamatan, Semua Kelurahan	[DANA KHUSUS] - Dana Transfer Umum - Dana Bagi Hasil		Penguatan Ketahanan Daerah		1 Dokumen	30,000,000	Dinas Pertanian dan Ketahanan Pangan
2 09 03 2.0 02	Pemberdayaan Masyarakat dalam Penganekaragaman Konsumsi Pangan Berbasis Sumber Daya Lokal	Jumlah model pemanfaatan lahan pekarangan Jumlah Pengembangan Pekarangan Pangan Lestari (P2L) Jumlah pengolahan pangan Berbasis Sumber Daya Lokal yang diberdayakan Jumlah promosi/sosialisasi Penganekaragaman Konsumsi Pangan Berbasis Sumber Daya Lokal	15 Kelompok 7 KWT 5 Kelompok 4 Kegiatan			15 Kelompok 7 KWT 5 Kelompok 4 Kegiatan	690,000,000	Kab. Sumedang, Semua Kecamatan, Semua Kelurahan	[DANA KHUSUS] - Dana Transfer Umum - Dana Bagi Hasil [DANA KHUSUS] - Dana Transfer Khusus - Dana Alokasi Khusus Non Fisik		Penguatan Ketahanan Daerah		15 Kelompok 7 KWT 5 Kelompok 4 Kegiatan	240,000,000	Dinas Pertanian dan Ketahanan Pangan
2 09 03 2.0 03	Koordinasi dan Sinkronisasi Pemantauan dan Evaluasi Konsumsi per Kapita per Tahun	Jumlah laporan hasil Koordinasi dan Sinkronisasi Pemantauan dan Evaluasi Konsumsi per Kapita per Tahun	4 Laporan			4 Laporan	25,000,000	Kab. Sumedang, Semua Kecamatan, Semua Kelurahan	[DANA KHUSUS] - Dana Transfer Umum - Dana Bagi Hasil		Penguatan Ketahanan Daerah		4 Laporan	30,000,000	Dinas Pertanian dan Ketahanan Pangan

**Penetapan Rencana Kerja Pemerintah Daerah (RKPD)  
Kabupaten Sumedang  
Tahun 2022**

Kode	Urusan/ Bidang Urusan/ Program/ Kegiatan/ Sub Kegiatan	Indikator Program/ Kegiatan/ Sub Kegiatan	Target Akhir Periode RPJMD	Realisasi Capaian RKPD Tahun 2020	Prakiraan Capaian Target RKPD Tahun 2021	Capaian Kinerja dan Kerangka Pendanaan					Kelompok Sasaran	Prakiraan Maju Rencana Tahun 2023		Perangkat Daerah Penanggung Jawab	
						Target 2022	Pagu Indikatif	Lokasi	Sumber Dana	Prioritas		Target	Pagu Indikatif		
										Nasional					Daerah
2 09 04	<b>PROGRAM PENANGANAN KERAWANAN PANGAN</b>						115,000,000						150,000,000		
2 09 04	<b>Penanganan Kerawanan Pangan Kewenangan Kabupaten/Kota</b>						115,000,000						150,000,000		
2 09 04	Koordinasi dan Sinkronisasi Penanganan Kerawanan Pangan Kabupaten/Kota	Jumlah laporan hasil Koordinasi dan Sinkronisasi Penanganan Kerawanan Pangan Tingkat KabupatenKerawanan Pangan Tingkat Kabupaten Jumlah Laporan Penguatan Sistem Kewaspadaan Pangan dan Gizi (SKPG)	4 Laporan 12 Laporan			4 Laporan 12 Laporan	15,000,000	Kab. Sumedang, Semua Kecamatan, Semua Kelurahan	[DANA KHUSUS] - Dana Transfer Umum - Dana Bagi Hasil	Penguatan Ketahanan Daerah		4 Laporan 12 Laporan	30,000,000	Dinas Pertanian dan Ketahanan Pangan	
2 09 04	Pelaksanaan Pengadaan, Pengelolaan, dan Penyaluran Cadangan Pangan pada Kerawanan Pangan yang Mencakup dalam 1 (satu) Daerah Kabupaten/Kota	Jumlah Cadangan Pangan pada Daerah Rawan Pangan yang diadakan, dikelola dan disalurkan	20 Ton			20 Ton	100,000,000	Kab. Sumedang, Semua Kecamatan, Semua Kelurahan	[DANA KHUSUS] - Dana Transfer Umum - Dana Bagi Hasil	Penguatan Ketahanan Daerah		20 Ton	120,000,000	Dinas Pertanian dan Ketahanan Pangan	
2 09 05	<b>PROGRAM PENGAWASAN KEAMANAN PANGAN</b>						965,000,000						270,000,000		
2 09 05	<b>Pelaksanaan Pengawasan Keamanan Pangan Segar Daerah Kabupaten/Kota</b>						965,000,000						270,000,000		
2 09 05	Penguatan Kelembagaan Keamanan Pangan Segar Daerah Kabupaten/Kota	Jumlah laporan hasil koordinasi dan sinkronisasi kelembagaan pengawasan keamanan pangan segar asal tumbuhan tingkat kabupaten	4 Laporan			4 Laporan	25,000,000	Kab. Sumedang, Semua Kecamatan, Semua Kelurahan	[DANA KHUSUS] - Dana Transfer Umum - Dana Bagi Hasil	Penguatan Ketahanan Daerah		4 Laporan	30,000,000	Dinas Pertanian dan Ketahanan Pangan	
2 09 05	Sertifikasi Keamanan Pangan Segar Asal Tumbuhan Daerah Kabupaten/Kota	Jumlah pangan segar asal tumbuhan yang disertifikasi Jumlah Surveilans Sertifikasi Prima	6 Produk 6 Sertifikat			6 Produk 6 Sertifikat	30,000,000	Kab. Sumedang, Semua Kecamatan, Semua Kelurahan	[DANA KHUSUS] - Dana Transfer Umum - Dana Bagi Hasil	Penguatan Ketahanan Daerah		6 Produk 6 Sertifikat	30,000,000	Dinas Pertanian dan Ketahanan Pangan	
2 09 05	Registrasi Keamanan Pangan Segar Asal Tumbuhan Daerah Kabupaten/Kota	Jumlah Packing House yang diregistrasi Jumlah pangan segar asal tumbuhan yang diregistrasi ke tingkat provinsi Jumlah Surveilans Registrasi Pangan Segar Asal Tumbuhan	2 Nomor Registrasi 6 Produk 8 Registrasi			2 Nomor Registrasi 6 Produk 8 Registrasi	30,000,000	Kab. Sumedang, Semua Kecamatan, Semua Kelurahan	[DANA KHUSUS] - Dana Transfer Umum - Dana Bagi Hasil	Penguatan Ketahanan Daerah		2 Nomor Registrasi 6 Produk 8 Registrasi	60,000,000	Dinas Pertanian dan Ketahanan Pangan	

**Penetapan Rencana Kerja Pemerintah Daerah (RKPD)  
Kabupaten Sumedang  
Tahun 2022**

Kode	Urusan/ Bidang Urusan/ Program/ Kegiatan/ Sub Kegiatan	Indikator Program/ Kegiatan/ Sub Kegiatan	Target Akhir Periode RPJMD	Realisasi Capaian RKPD Tahun 2020	Prakiraan Capaian Target RKPD Tahun 2021	Capaian Kinerja dan Kerangka Pendanaan						Kelompok Sasaran	Prakiraan Maju Rencana Tahun 2023		Perangkat Daerah Penanggung Jawab
						Target 2022	Pagu Indikatif	Lokasi	Sumber Dana	Prioritas			Target	Pagu Indikatif	
										Nasional	Daerah				
2.09.05.1.04	Rekomendasi Keamanan Pangan Segar Asal Tumbuhan Daerah Kabupaten/Kota	Jumlah surat/rekomendasi pengawasan keamanan pangan segar asal tumbuhan Jumlah surat/rekomendasi pengawasan mutu pangan segar asal tumbuhan	8 Surat/Rek omendasi 6 Rekomen dasi			8 Surat/Rek omendasi 6 Rekomen dasi	30,000,000	Kab. Sumedang, Semua Kecamatan, Semua Kelurahan	[DANA KHUSUS] - Dana Transfer Umum - Dana Bagi Hasil		Penguatan Ketahanan Daerah		8 Surat/Rek omendasi 6 Rekomen dasi	30,000,000	Dinas Pertanian dan Ketahanan Pangan
2.09.05.1.05	Penyediaan Sarana dan Prasarana Pengujian Mutu dan Keamanan Pangan Segar Asal Tumbuhan Daerah Kabupaten/Kota	Jumlah prasarana pendukung pengujian sampel Pangan Segar Asal Tumbuhan (PSAT) Jumlah sampel Pangan Segar Asal Tumbuhan (PSAT) yang diuji Jumlah sarana pendukung pengujian sampel Pangan Segar Asal Tumbuhan (PSAT)	1 Unit 25 Sampel 2 Unit			1 Unit 25 Sampel 2 Unit	850,000,000	Kab. Sumedang, Semua Kecamatan, Semua Kelurahan	[DANA KHUSUS] - Dana Transfer Umum - Dana Bagi Hasil [DANA KHUSUS] - Bantuan Keuangan Khusus dari Pemerintah Daerah Provinsi		Penguatan Ketahanan Daerah		1 Unit 25 Sampel 2 Unit	120,000,000	Dinas Pertanian dan Ketahanan Pangan
3	<b>URUSAN PEMERINTAHAN PILIHAN</b>														
3.27	<b>URUSAN PEMERINTAHAN BIDANG PERTANIAN</b>						<b>55,191,595,248</b>							<b>54,875,324,598</b>	
3.27.01	<b>PROGRAM PENUNJANG URUSAN PEMERINTAHAN DAERAH KABUPATEN/KOTA</b>						<b>28,971,063,598</b>							<b>30,287,024,598</b>	
3.27.01.2.01	<b>Perencanaan, Penganggaran, dan Evaluasi Kinerja Perangkat Daerah</b>						<b>360,000,000</b>							<b>317,500,000</b>	
3.27.01.2.01.01	Penyusunan Dokumen Perencanaan Perangkat Daerah	Jumlah Dokumen Perencanaan Perangkat Daerah	4 Dokumen			4 Dokumen	75,000,000	Kab. Sumedang, Semua Kecamatan, Semua Kelurahan	[DANA KHUSUS] - Dana Transfer Umum - Dana Bagi Hasil		Penguatan Inovasi Pelayanan Publik dan Tata Kelola Pemerintahan		4 Dokumen	150,000,000	Dinas Pertanian dan Ketahanan Pangan
3.27.01.2.01.02	Koordinasi dan Penyusunan Dokumen RKA-SKPD	Jumlah Dokumen RKA SKPD dan Perubahan RKA SKPD	4 Dokumen			4 Dokumen	30,000,000	Kab. Sumedang, Semua Kecamatan, Semua Kelurahan	[DANA KHUSUS] - PENDAPATAN ASLI DAERAH		Penguatan Inovasi Pelayanan Publik dan Tata Kelola Pemerintahan		4 Dokumen	30,000,000	Dinas Pertanian dan Ketahanan Pangan
3.27.01.2.01.04	Koordinasi dan Penyusunan DPA- SKPD	Jumlah Dokumen DPA SKPD dan Perubahan DPA SKPD	6 Dokumen			6 Dokumen	85,000,000	Kab. Sumedang, Semua Kecamatan, Semua Kelurahan	[DANA KHUSUS] - PENDAPATAN ASLI DAERAH		Penguatan Inovasi Pelayanan Publik dan Tata Kelola Pemerintahan		6 Dokumen	37,500,000	Dinas Pertanian dan Ketahanan Pangan
3.27.01.2.01.06	Koordinasi dan Penyusunan Laporan Capaian Kinerja dan Ikhtisar Realisasi Kinerja SKPD	Jumlah Dokumen Laporan Capaian Kinerja dan Ikhtisar Realisasi Kinerja SKPD	42 Dokumen			42 Dokumen	170,000,000	Kab. Sumedang, Semua Kecamatan, Semua Kelurahan	[DANA KHUSUS] - PENDAPATAN ASLI DAERAH		Penguatan Inovasi Pelayanan Publik dan Tata Kelola Pemerintahan		42 Dokumen	100,000,000	Dinas Pertanian dan Ketahanan Pangan
3.27.01.2.02	<b>Administrasi Keuangan Perangkat Daerah</b>						<b>26,140,024,598</b>							<b>26,142,524,598</b>	

**Penetapan Rencana Kerja Pemerintah Daerah (RKPD)  
Kabupaten Sumedang  
Tahun 2022**

Kode	Urusan/ Bidang Urusan/ Program/ Kegiatan/ Sub Kegiatan	Indikator Program/ Kegiatan/ Sub Kegiatan	Target Akhir Periode RPJMD	Realisasi Capaian RKPD Tahun 2020	Prakiraan Capaian Target RKPD Tahun 2021	Capaian Kinerja dan Kerangka Pendanaan						Kelompok Sasaran	Prakiraan Maju Rencana Tahun 2023		Perangkat Daerah Penanggung Jawab
						Target 2022	Pagu Indikatif	Lokasi	Sumber Dana	Prioritas			Target	Pagu Indikatif	
										Nasional	Daerah				
3 27 01 2 01	Penyediaan Gaji dan Tunjangan ASN	Jumlah Laporan Administrasi Keuangan Perangkat Daerah yang Tepat Waktu	110 Dokumen			110 Dokumen	26,045,024,598	Kab. Sumedang, Semua Kecamatan, Semua Kelurahan	[DANA KHUSUS] - PENDAPATAN ASLI DAERAH		Penguatan Pelayanan Publik dan Tata Kelola Pemerintahan		110 Dokumen	26,045,024,598	Dinas Pertanian dan Ketahanan Pangan
3 27 01 2 03	Pelaksanaan Penatausahaan dan Pengujian/Verifikasi Keuangan SKPD	Jumlah Laporan Penatausahaan dan Pengujian/Verifikasi Keuangan SKPD	60 Laporan			60 Laporan	30,000,000	Kab. Sumedang, Semua Kecamatan, Semua Kelurahan	[DANA KHUSUS] - PENDAPATAN ASLI DAERAH		Penguatan Inovasi Pelayanan Publik dan Tata Kelola Pemerintahan		60 Laporan	60,000,000	Dinas Pertanian dan Ketahanan Pangan
3 27 01 2 07	Koordinasi dan Penyusunan Laporan Keuangan Bulanan/Triwulanan/Semesteran SKPD	Jumlah Laporan Keuangan Bulanan / Triwulanan/ Semesteran SKPD	26 Laporan			26 Laporan	65,000,000	Kab. Sumedang, Semua Kecamatan, Semua Kelurahan	[DANA KHUSUS] - PENDAPATAN ASLI DAERAH		Penguatan Ketahanan Daerah		26 Laporan	37,500,000	Dinas Pertanian dan Ketahanan Pangan
<b>3 27 01 2 03</b>	<b>Administrasi Barang Milik Daerah pada Perangkat Daerah</b>						<b>65,000,000</b>							<b>77,000,000</b>	
3 27 01 2 01	Penyusunan Perencanaan Kebutuhan Barang Milik Daerah SKPD	Jumlah Laporan Rencana Kebutuhan Barang Milik Daerah SKPD	4 Laporan			4 Laporan	10,000,000	Kab. Sumedang, Semua Kecamatan, Semua Kelurahan	[DANA KHUSUS] - PENDAPATAN ASLI DAERAH		Penguatan Inovasi Pelayanan Publik dan Tata Kelola Pemerintahan		4 Laporan	12,000,000	Dinas Pertanian dan Ketahanan Pangan
3 27 01 2 06	Penatausahaan Barang Milik Daerah pada SKPD	Jumlah Laporan Penatausahaan Barang Milik Daerah	2 Laporan			2 Laporan	55,000,000		[DANA KHUSUS] - PENDAPATAN ASLI DAERAH		Penguatan Inovasi Pelayanan Publik dan Tata Kelola Pemerintahan		2 Laporan	65,000,000	Dinas Pertanian dan Ketahanan Pangan
<b>3 27 01 2 04</b>	<b>Administrasi Pendapatan Daerah Kewenangan Perangkat Daerah</b>						<b>15,000,000</b>							<b>25,000,000</b>	
3 27 01 2 01	Perencanaan Pengelolaan Retribusi Daerah	Jumlah Dokumen Perencanaan Pengelolaan Retribusi Daerah	1 Dokumen			1 Dokumen	5,000,000	Kab. Sumedang, Semua Kecamatan, Semua Kelurahan	[DANA KHUSUS] - PENDAPATAN ASLI DAERAH		Penguatan Inovasi Pelayanan Publik dan Tata Kelola Pemerintahan		1 Dokumen	10,000,000	Dinas Pertanian dan Ketahanan Pangan
3 27 01 2 07	Pelaporan Pengelolaan Retribusi Daerah	Jumlah Laporan Pengelolaan Retribusi Daerah	12 Laporan			12 Laporan	10,000,000	Kab. Sumedang, Semua Kecamatan, Semua Kelurahan	[DANA KHUSUS] - PENDAPATAN ASLI DAERAH		Penguatan Inovasi Pelayanan Publik dan Tata Kelola Pemerintahan		12 Laporan	15,000,000	Dinas Pertanian dan Ketahanan Pangan
<b>3 27 01 2 05</b>	<b>Administrasi Kepegawaian Perangkat Daerah</b>						<b>320,000,000</b>							<b>490,000,000</b>	
3 27 01 2 01	Peningkatan Sarana dan Prasarana Disiplin Pegawai	Jumlah Sarana dan Prasarana Disiplin Pegawai	1 Unit			1 Unit	30,000,000		[DANA KHUSUS] - Dana Transfer Umum - Dana Bagi Hasil		Penguatan Inovasi Pelayanan Publik dan Tata Kelola Pemerintahan		1 Unit	50,000,000	Dinas Pertanian dan Ketahanan Pangan

**Penetapan Rencana Kerja Pemerintah Daerah (RKPD)  
Kabupaten Sumedang  
Tahun 2022**

Kode	Urusan/ Bidang Urusan/ Program/ Kegiatan/ Sub Kegiatan	Indikator Program/ Kegiatan/ Sub Kegiatan	Target Akhir Periode RPJMD	Realisasi Capaian RKPD Tahun 2020	Prakiraan Capaian Target RKPD Tahun 2021	Capaian Kinerja dan Kerangka Pendanaan						Kelompok Sasaran	Prakiraan Maju Rencana Tahun 2023		Perangkat Daerah Penanggung Jawab
						Target 2022	Pagu Indikatif	Lokasi	Sumber Dana	Prioritas			Target	Pagu Indikatif	
										Nasional	Daerah				
3 27 01 2.0 5 02	Pengadaan Pakaian Dinas Beserta Atribut Kelengkapannya	Jumlah Pakaian Dinas Beserta Atribut Perlengkapannya yang diadakan	420 Steel			420 Steel	95,000,000		[DANA KHUSUS] - Dana Transfer Umum - Dana Bagi Hasil		Penguatan Inovasi Pelayanan Publik dan Tata Kelola Pemerintahan		420 Steel	145,000,000	Dinas Pertanian dan Ketahanan Pangan
3 27 01 2.0 5 03	Pendataan dan Pengolahan Administrasi Kepegawaian	Jumlah Laporan Administrasi Kepegawaian Perangkat Daerah	16 Laporan			16 Laporan	20,000,000	Kab. Sumedang, Semua Kecamatan, Semua Kelurahan	[DANA KHUSUS] - PENDAPATAN ASLI DAERAH		Penguatan Inovasi Pelayanan Publik dan Tata Kelola Pemerintahan		16 Laporan	30,000,000	Dinas Pertanian dan Ketahanan Pangan
3 27 01 2.0 5 06	Pemulangan Pegawai yang Pensiun	Jumlah Laporan Pemulangan Pegawai yang pensiun	1 Laporan			1 Laporan	10,000,000		[DANA KHUSUS] - PENDAPATAN ASLI DAERAH		Penguatan Inovasi Pelayanan Publik dan Tata Kelola Pemerintahan		1 Laporan	15,000,000	Dinas Pertanian dan Ketahanan Pangan
3 27 01 2.0 5 09	Pendidikan dan Pelatihan Pegawai Berdasarkan Tugas dan Fungsi	Jumlah peserta Pendidikan dan Pelatihan Formal	12 Laporan			12 Laporan	75,000,000	Kab. Sumedang, Semua Kecamatan, Semua Kelurahan	[DANA KHUSUS] - PENDAPATAN ASLI DAERAH		Penguatan Inovasi Pelayanan Publik dan Tata Kelola Pemerintahan		12 Laporan	150,000,000	Dinas Pertanian dan Ketahanan Pangan
3 27 01 2.0 5 10	Sosialisasi Peraturan Perundang-Undangan	Jumlah peserta sosialisasi peraturan perundang-undangan	50 Orang			50 Orang	50,000,000	Kab. Sumedang, Semua Kecamatan, Semua Kelurahan	[DANA KHUSUS] - PENDAPATAN ASLI DAERAH		Penguatan Inovasi Pelayanan Publik dan Tata Kelola Pemerintahan		50 Orang	30,000,000	Dinas Pertanian dan Ketahanan Pangan
3 27 01 2.0 5 11	Bimbingan Teknis Implementasi Peraturan Perundang-Undangan	Jumlah peserta bimbingan teknis peraturan perundang-undangan	85 Orang			85 Orang	40,000,000	Kab. Sumedang, Semua Kecamatan, Semua Kelurahan	[DANA KHUSUS] - PENDAPATAN ASLI DAERAH		Penguatan Inovasi Pelayanan Publik dan Tata Kelola Pemerintahan		85 Orang	70,000,000	Dinas Pertanian dan Ketahanan Pangan
<b>3 27 01 2.0 6</b>	<b>Administrasi Umum Perangkat Daerah</b>						<b>475,000,000</b>							<b>660,000,000</b>	
3 27 01 2.0 6 02	Penyediaan Peralatan dan Perlengkapan Kantor	Jumlah Peralatan dan Perlengkapan Kantor	40 Jenis			40 Jenis	50,000,000		[DANA KHUSUS] - Dana Transfer Umum - Dana Bagi Hasil		Penguatan Inovasi Pelayanan Publik dan Tata Kelola Pemerintahan		40 Jenis	60,000,000	Dinas Pertanian dan Ketahanan Pangan
3 27 01 2.0 6 03	Penyediaan Peralatan Rumah Tangga	Jumlah Peralatan Rumah Tangga yang disediakan	30 Jenis			30 Jenis	10,000,000	Semua Kabupaten/Kota, Semua Kecamatan, Semua Kelurahan	[DANA KHUSUS] - PENDAPATAN ASLI DAERAH		Penguatan Inovasi Pelayanan Publik dan Tata Kelola Pemerintahan		30 Jenis	30,000,000	Dinas Pertanian dan Ketahanan Pangan
3 27 01 2.0 6 04	Penyediaan Bahan Logistik Kantor	Jumlah Bahan Logistik Kantor yang disediakan	12 Jenis			12 Jenis	50,000,000	Kab. Sumedang, Semua Kecamatan, Semua Kelurahan	[DANA KHUSUS] - PENDAPATAN ASLI DAERAH		Penguatan Inovasi Pelayanan Publik dan Tata Kelola Pemerintahan		12 Jenis	30,000,000	Dinas Pertanian dan Ketahanan Pangan
3 27 01 2.0 6 05	Penyediaan Barang Cetakan dan Penggandaan	Jumlah Laporan Penyediaan Barang Cetakan dan Penggandaan	12 Laporan			12 Laporan	15,000,000	Kab. Sumedang, Semua Kecamatan, Semua Kelurahan	[DANA KHUSUS] - PENDAPATAN ASLI DAERAH		Penguatan Inovasi Pelayanan Publik dan Tata Kelola Pemerintahan		12 Laporan	25,000,000	Dinas Pertanian dan Ketahanan Pangan

**Penetapan Rencana Kerja Pemerintah Daerah (RKPD)  
Kabupaten Sumedang  
Tahun 2022**

Kode	Urusan/ Bidang Urusan/ Program/ Kegiatan/ Sub Kegiatan	Indikator Program/ Kegiatan/ Sub Kegiatan	Target Akhir Periode RPJMD	Realisasi Capaian RKPD Tahun 2020	Prkiraan Capaian Target RKPD Tahun 2021	Capaian Kinerja dan Kerangka Pendanaan					Kelompok Sasaran	Prkiraan Maju Rencana Tahun 2023		Perangkat Daerah Penanggung Jawab	
						Target 2022	Pagu Indikatif	Lokasi	Sumber Dana	Prioritas		Target	Pagu Indikatif		
										Nasional					Daerah
3 27 01 2.0 06	Penyediaan Bahan Bacaan dan Peraturan Perundang-undangan	Jumlah Laporan Penyediaan Bahan Bacaan dan Peraturan Perundang-undangan	12 Laporan			12 Laporan	30,000,000	Kab. Sumedang, Semua Kecamatan, Semua Kelurahan	[DANA KHUSUS] - PENDAPATAN ASLI DAERAH		Penguatan Inovasi Pelayanan Publik dan Tata Kelola Pemerintahan	12 Laporan	35,000,000	Dinas Pertanian dan Ketahanan Pangan	
3 27 01 2.0 09	Penyelenggaraan Rapat Koordinasi dan Konsultasi SKPD	Jumlah Laporan Penyelenggaraan Rapat Koordinasi dan Konsultasi SKPD	12 Laporan			12 Laporan	100,000,000	Kab. Sumedang, Semua Kecamatan, Semua Kelurahan	[DANA KHUSUS] - PENDAPATAN ASLI DAERAH		Penguatan Inovasi Pelayanan Publik dan Tata Kelola Pemerintahan	12 Laporan	400,000,000	Dinas Pertanian dan Ketahanan Pangan	
3 27 01 2.0 10	Penatausahaan Arsip Dinamis pada SKPD	Jumlah Laporan Penatausahaan Arsip Dinamis pada SKPD	12 Laporan			12 Laporan	15,000,000	Kab. Sumedang, Semua Kecamatan, Semua Kelurahan	[DANA KHUSUS] - PENDAPATAN ASLI DAERAH		Penguatan Inovasi Pelayanan Publik dan Tata Kelola Pemerintahan	12 Laporan	20,000,000	Dinas Pertanian dan Ketahanan Pangan	
3 27 01 2.0 11	Dukungan Pelaksanaan Sistem Pemerintahan Berbasis Elektronik pada SKPD	Jumlah Laporan Dukungan Pelaksanaan Sistem Pemerintahan Berbasis Elektronik pada SKPD	12 Laporan			12 Laporan	205,000,000	Kab. Sumedang, Semua Kecamatan, Semua Kelurahan	[DANA KHUSUS] - PENDAPATAN ASLI DAERAH		Penguatan Inovasi Pelayanan Publik dan Tata Kelola Pemerintahan	12 Laporan	60,000,000	Dinas Pertanian dan Ketahanan Pangan	
<b>3 27 01 2.0 7</b>	<b>Pengadaan Barang Milik Daerah Penunjang Urusan Pemerintah Daerah</b>						<b>250,000,000</b>						<b>555,000,000</b>		
3 27 01 2.0 02	Pengadaan Kendaraan Dinas Operasional atau Lapangan	Jumlah Kendaraan Dinas/Operasional yang diadakan	2 Unit			2 Unit	50,000,000	Kab. Sumedang, Semua Kecamatan, Semua Kelurahan	[DANA KHUSUS] - PENDAPATAN ASLI DAERAH		Akselerasi Pelayanan Dasar	2 Unit	300,000,000	Dinas Pertanian dan Ketahanan Pangan	
3 27 01 2.0 05	Pengadaan Mebel	Jumlah mebel yang diadakan	2 Unit			2 Unit	50,000,000		[DANA KHUSUS] - PENDAPATAN ASLI DAERAH		Penguatan Inovasi Pelayanan Publik dan Tata Kelola Pemerintahan	2 Unit	75,000,000	Dinas Pertanian dan Ketahanan Pangan	
3 27 01 2.0 06	Pengadaan Peralatan dan Mesin Lainnya	Jumlah Peralatan dan Mesin Lainnya yang diadakan	10 Unit			10 Unit	50,000,000	Kab. Sumedang, Semua Kecamatan, Semua Kelurahan	[DANA KHUSUS] - PENDAPATAN ASLI DAERAH		Akselerasi Pelayanan Dasar	10 Unit	60,000,000	Dinas Pertanian dan Ketahanan Pangan	
3 27 01 2.0 10	Pengadaan Sarana dan Prasarana Gedung Kantor atau Bangunan Lainnya	Jumlah Sarana dan Prasarana Gedung Kantor atau Bangunan Lainnya	10 Unit			10 Unit	100,000,000	Kab. Sumedang, Semua Kecamatan, Semua Kelurahan	[DANA KHUSUS] - PENDAPATAN ASLI DAERAH		Penguatan Inovasi Pelayanan Publik dan Tata Kelola Pemerintahan	10 Unit	120,000,000	Dinas Pertanian dan Ketahanan Pangan	
<b>3 27 01 2.0 8</b>	<b>Penyediaan Jasa Penunjang Urusan Pemerintahan Daerah</b>						<b>996,039,000</b>						<b>1,430,000,000</b>		
3 27 01 2.0 02	Penyediaan Jasa Komunikasi, Sumber Daya Air dan Listrik	Jumlah Laporan Penyediaan Jasa Komunikasi, Sumber Daya Air, dan Listrik	12 Laporan			12 Laporan	150,000,000	Kab. Sumedang, Semua Kecamatan, Semua Kelurahan	[DANA KHUSUS] - PENDAPATAN ASLI DAERAH		Penguatan Inovasi Pelayanan Publik dan Tata Kelola Pemerintahan	12 Laporan	275,000,000	Dinas Pertanian dan Ketahanan Pangan	

**Penetapan Rencana Kerja Pemerintah Daerah (RKPD)  
Kabupaten Sumedang  
Tahun 2022**

Kode	Urusan/ Bidang Urusan/ Program/ Kegiatan/ Sub Kegiatan	Indikator Program/ Kegiatan/ Sub Kegiatan	Target Akhir Periode RPJMD	Realisasi Capaian RKPD Tahun 2020	Prakiraan Capaian Target RKPD Tahun 2021	Capaian Kinerja dan Kerangka Pendanaan					Kelompok Sasaran	Prakiraan Maju Rencana Tahun 2023		Perangkat Daerah Penanggung Jawab	
						Target 2022	Pagu Indikatif	Lokasi	Sumber Dana	Prioritas		Target	Pagu Indikatif		
										Nasional					Daerah
3 27 01 2.0 03 8	Penyediaan Jasa Peralatan dan Perlengkapan Kantor	Jumlah Laporan Penyediaan Jasa Peralatan dan Perlengkapan Kantor	12 Laporan			12 Laporan	50,000,000		[DANA KHUSUS] - PENDAPATAN ASLI DAERAH		Penguatan Inovasi Pelayanan Publik dan Tata Kelola Pemerintahan	12 Laporan	75,000,000	Dinas Pertanian dan Ketahanan Pangan	
3 27 01 2.0 04 8	Penyediaan Jasa Pelayanan Umum Kantor	Jumlah Laporan Penyediaan Jasa Pelayanan Umum Kantor	12 Laporan			12 Laporan	796,039,000	Kab. Sumedang, Semua Kecamatan, Semua Kelurahan	[DANA KHUSUS] - PENDAPATAN ASLI DAERAH		Penguatan Inovasi Pelayanan Publik dan Tata Kelola Pemerintahan	12 Laporan	1,080,000,000	Dinas Pertanian dan Ketahanan Pangan	
3 27 01 2.0 9	<b>Pemeliharaan Barang Milik Daerah Penunjang Urusan Pemerintahan Daerah</b>						<b>350,000,000</b>						<b>590,000,000</b>		
3 27 01 2.0 02 9	Penyediaan Jasa Pemeliharaan, Biaya Pemeliharaan, Pajak, dan Perizinan Kendaraan Dinas Operasional atau Lapangan	Jumlah Laporan Penyediaan Jasa Pemeliharaan, Biaya Pemeliharaan, Pajak, dan Perizinan Kendaraan Dinas Operasional atau Lapangan	12 Laporan			12 Laporan	175,000,000	Kab. Sumedang, Semua Kecamatan, Semua Kelurahan	[DANA KHUSUS] - PENDAPATAN ASLI DAERAH		Penguatan Inovasi Pelayanan Publik dan Tata Kelola Pemerintahan	12 Laporan	300,000,000	Dinas Pertanian dan Ketahanan Pangan	
3 27 01 2.0 05 9	Pemeliharaan Mebel	Jumlah Laporan Pemeliharaan Mebel	12 Laporan			12 Laporan	25,000,000		[DANA KHUSUS] - PENDAPATAN ASLI DAERAH		Penguatan Inovasi Pelayanan Publik dan Tata Kelola Pemerintahan	12 Laporan	30,000,000	Dinas Pertanian dan Ketahanan Pangan	
3 27 01 2.0 06 9	Pemeliharaan Peralatan dan Mesin Lainnya	Jumlah Laporan Pemeliharaan Peralatan dan Mesin Lainnya	12 Laporan			12 Laporan	50,000,000	Kab. Sumedang, Semua Kecamatan, Semua Kelurahan	[DANA KHUSUS] - PENDAPATAN ASLI DAERAH		Penguatan Inovasi Pelayanan Publik dan Tata Kelola Pemerintahan	12 Laporan	60,000,000	Dinas Pertanian dan Ketahanan Pangan	
3 27 01 2.0 09 9	Pemeliharaan/Rehabilitasi Gedung Kantor dan Bangunan Lainnya	Jumlah Laporan Pemeliharaan/Rehabilitasi Gedung Kantor dan Bangunan Lainnya	12 Laporan			12 Laporan	50,000,000		[DANA KHUSUS] - Dana Transfer Umum - Dana Bagi Hasil		Penguatan Inovasi Pelayanan Publik dan Tata Kelola Pemerintahan	12 Laporan	100,000,000	Dinas Pertanian dan Ketahanan Pangan	
3 27 01 2.0 10 9	Pemeliharaan/Rehabilitasi Sarana dan Prasarana Gedung Kantor atau Bangunan Lainnya	Jumlah Laporan Pemeliharaan/Rehabilitasi Sarana dan Prasarana Gedung Kantor atau Bangunan Lainnya	12 Laporan			12 Laporan	50,000,000		[DANA KHUSUS] - Dana Transfer Umum - Dana Bagi Hasil		Penguatan Inovasi Pelayanan Publik dan Tata Kelola Pemerintahan	12 Laporan	100,000,000	Dinas Pertanian dan Ketahanan Pangan	
3 27 02	<b>PROGRAM PENYEDIAAN DAN PENGEMBANGAN SARANA PERTANIAN</b>						<b>11,929,031,650</b>						<b>6,373,300,000</b>		
3 27 02 2.0 1	<b>Pengawasan Penggunaan Sarana Pertanian</b>						<b>11,599,031,650</b>						<b>6,093,300,000</b>		
3 27 02 2.0 01 1	Pengawasan Penggunaan Sarana Pendukung Pertanian sesuai dengan Komoditas, Teknologi dan Spesifik Lokasi	Jumlah penggunaan sarana pendukung pertanian berdasarkan komoditas yang diawasi Jumlah penggunaan sarana pendukung pertanian berdasarkan	3940 Ha 8 Komoditas 394 unit 4 Unit			3940 Ha 8 Komoditas 394 unit 4 Unit	6,744,031,650	Kab. Sumedang, Semua Kecamatan, Semua Kelurahan Kab. Sumedang,	[DANA KHUSUS] - Dana Transfer Umum - Dana Bagi Hasil [DANA KHUSUS] - DBH CHT [DANA KHUSUS] - Dana Transfer Khusus - Dana Alokasi Khusus Fisik		Akselerasi Pemulihan Ekonomi	3940 Ha 8 Komoditas 394 unit 4 Unit	4,263,300,000	Dinas Pertanian dan Ketahanan Pangan	

Kode	Urusan/ Bidang Urusan/ Program/ Kegiatan/ Sub Kegiatan	Indikator Program/ Kegiatan/ Sub Kegiatan	Target Akhir Periode RPJMD	Realisasi Capaian RKPD Tahun 2020	Prakiraan Capaian Target RKPD Tahun 2021	Penetapan Rencana Kerja Pemerintah Daerah (RKPD) Kabupaten Sumedang Tahun 2022		Capaian Kinerja dan Kerangka Pendanaan	Kelompok Sasaran	Prakiraan Maju Rencana Tahun 2023	Perangkat Daerah Penanggung Jawab				
						Target 2022	Pagu Indikatif					Lokasi	Sumber Dana	Prioritas	
														Nasional	Daerah
							Wado, Ganjaresik Kab. Sumedang, Wado, Sukajadi Kab. Sumedang, Wado, Cisurat Kab. Sumedang, Jatinunggal, Sarimekar Kab. Sumedang, Darmaraja, Sukaratu Kab. Sumedang, Darmaraja, Ranggon Kab. Sumedang, Cibugel, Cipasang Kab. Sumedang, Cibugel, Jayamandiri Kab. Sumedang, Cisitu, Pajagan Kab. Sumedang, Cisitu, Linggajaya Kab. Sumedang, Buahdua, Semua Kelurahan Kab. Sumedang, Cimanggung, Sindanggalih Kab. Sumedang, Rancakalong, Pangadegan Kab. Sumedang, Tanjungmed ar, Jingsang Kab. Sumedang, Tanjungmed ar, Sukamukti Kab. Sumedang, Tomo, Karyamukti Kab.								



Penetapan Rencana Kerja Pemerintah Daerah (RKPD)																				
Kabupaten Sumedang Tahun 2022																				
Kode	Urusan/ Bidang Urusan/ Program/ Kegiatan/ Sub Kegiatan	Indikator Program/ Kegiatan/ Sub Kegiatan	Target Akhir Periode RPJMD	Realisasi Capaian RKPD Tahun 2020	Prakiraan Capaian Target RKPD Tahun 2021	Capaian Kinerja dan Kerangka Pendanaan					Kelompok Sasaran	Prakiraan Maju Rencana Tahun 2023		Perangkat Daerah Penanggung Jawab						
						Target 2022	Pagu Indikatif	Lokasi	Sumber Dana	Prioritas		Target	Pagu Indikatif							
										Nasional					Daerah					
3	27	02	2.0 1	02	Pendampingan Penggunaan Sarana Pendukung Pertanian	Jumlah Penggunaan Sarana Pendukung Pertanian yang di dampingi	788 Poktan				788 Poktan	4,855,000,000	Kab. Sumedang, Semua Kecamatan, Semua Kelurahan	[DANA KHUSUS] - Dana Transfer Umum - Dana Bagi Hasil [DANA KHUSUS] - DBH CHT [DANA KHUSUS] - Dana Transfer Khusus - Dana Alokasi Khusus Fisik		Akselerasi Pemulihan Ekonomi		788 Poktan	1,830,000,000	Dinas Pertanian dan Ketahanan Pangan
3	27	02	2.0 2		<b>Pengelolaan Sumber Daya Genetik (SDG) Hewan, Tumbuhan, dan Mikro Organisme Kewenangan Kabupaten/Kota</b>							<b>330,000,000</b>							<b>280,000,000</b>	
3	27	02	2.0 2	01	Penjaminan Kemurnian dan Kelestarian SDG Hewan/Tanaman	Persentase SDG komoditas yang dimurnikan dan dilestarikan	100 Persen				100 Persen	150,000,000	Kab. Sumedang, Semua Kecamatan, Semua Kelurahan	[DANA KHUSUS] - Dana Transfer Umum - Dana Bagi Hasil		Akselerasi Pemulihan Ekonomi		100 Persen	180,000,000	Dinas Pertanian dan Ketahanan Pangan
3	27	02	2.0 2	03	Pemanfaatan SDG Hewan/Tanaman	Persentase Sumber Daya Genetik (SDG) Tanaman yang dikelola	53.45 Persen				53.45 Persen	180,000,000	Kab. Sumedang, Semua Kecamatan, Semua Kelurahan	[DANA KHUSUS] - Dana Transfer Umum - Dana Bagi Hasil		Akselerasi Pemulihan Ekonomi		53.45 Persen	100,000,000	Dinas Pertanian dan Ketahanan Pangan
3	27	03			<b>PROGRAM PENYEDIAAN DAN PENGEMBANGAN PRASARANA PERTANIAN</b>							<b>9,495,000,000</b>							<b>14,020,000,000</b>	
3	27	03	2.0 1		<b>Pengembangan Prasarana Pertanian</b>							<b>415,000,000</b>							<b>730,000,000</b>	
3	27	03	2.0 1	01	Pengelolaan Lahan Pertanian Pangan Berkelanjutan (KP2B), Kawasan Pertanian Pangan Berkelanjutan/KP2B dan Lahan Cadangan Pertanian Pangan Berkelanjutan/LCP2B	Jumlah Kawasan Pertanian Pangan Berkelanjutan (KP2B) yang dikelola Jumlah Lahan Cadangan Pertanian Pangan Berkelanjutan (LCP2B) yang dikelola Jumlah Lahan Pertanian Pangan Berkelanjutan (LP2B) yang dikelola	30069 Ha 16540 Ha 13529 Ha				30069 Ha 16540 Ha 13529 Ha	100,000,000	Kab. Sumedang, Semua Kecamatan, Semua Kelurahan	[DANA KHUSUS] - Dana Transfer Umum - Dana Bagi Hasil		Akselerasi Pemulihan Ekonomi		30069 Ha 16540 Ha 13529 Ha	240,000,000	Dinas Pertanian dan Ketahanan Pangan

**Penetapan Rencana Kerja Pemerintah Daerah (RKPD)  
Kabupaten Sumedang  
Tahun 2022**

Kode	Urusan/ Bidang Urusan/ Program/ Kegiatan/ Sub Kegiatan	Indikator Program/ Kegiatan/ Sub Kegiatan	Target Akhir Periode RPJMD	Realisasi Capaian RKPD Tahun 2020	Prakiraan Capaian Target RKPD Tahun 2021	Capaian Kinerja dan Kerangka Pendanaan						Kelompok Sasaran	Prakiraan Maju Rencana Tahun 2023		Perangkat Daerah Penanggung Jawab
						Target 2022	Pagu Indikatif	Lokasi	Sumber Dana	Prioritas			Target	Pagu Indikatif	
										Nasional	Daerah				
3 27 03 2.0 1 02	Penyusunan Peta Lahan Pertanian Pangan Berkelanjutan/LP2B	Jumlah Peta Lahan Pertanian Pangan Berkelanjutan (LP2B) yang disusun	1 Dokumen			1 Dokumen	100,000,000	Kab. Sumedang, Semua Kecamatan, Semua Kelurahan	[DANA KHUSUS] - Dana Transfer Umum - Dana Bagi Hasil		Penguatan Ketahanan Daerah	1 Dokumen	240,000,000	Dinas Pertanian dan Ketahanan Pangan	
3 27 03 2.0 1 03	Koordinasi dan Sinkronisasi Prasarana Pendukung Pertanian lainnya	Jumlah Koordinasi Dan Sinkronisasi Prasarana Pendukung Pertanian Lainnya	4 Kali			4 Kali	165,000,000	Kab. Sumedang, Semua Kecamatan, Semua Kelurahan	[DANA KHUSUS] - Dana Transfer Umum - Dana Bagi Hasil [DANA KHUSUS] - DBH CHT		Akselerasi Pemulihan Ekonomi	4 Kali	200,000,000	Dinas Pertanian dan Ketahanan Pangan	
3 27 03 2.0 1 04	Penyusunan Masterplan Pengembangan Prasarana, Sarana, Kawasan dan Komoditas Perkebunan	Jumlah Masterplan Pengembangan Prasarana, Sarana, Kawasan Dan Komoditas Perkebunan yang disusun	1 Dokumen			1 Dokumen	50,000,000	Kab. Sumedang, Semua Kecamatan, Semua Kelurahan	[DANA KHUSUS] - DBH CHT		Akselerasi Pemulihan Ekonomi	1 Dokumen	50,000,000	Dinas Pertanian dan Ketahanan Pangan	
<b>3 27 03 2.0 2</b>	<b>Pembangunan Prasarana Pertanian</b>						<b>9,080,000,000</b>						<b>13,290,000,000</b>		
3 27 03 2.0 2 01	Pembangunan, Rehabilitasi dan Pemeliharaan Jaringan Irigasi Usaha Tani	Panjang saluran irigasi yang dibangun, direhabilitasi dan dipelihara	1595 Meter			1595 Meter	4,885,000,000	Kab. Sumedang, Semua Kecamatan, Semua Kelurahan	[DANA KHUSUS] - Dana Transfer Umum - Dana Bagi Hasil [DANA KHUSUS] - DBH CHT [DANA KHUSUS] - Dana Transfer Khusus - Dana Alokasi Khusus Fisik		Akselerasi Pemulihan Ekonomi Akselerasi Pemulihan Ekonomi	1595 Meter	5,410,000,000	Dinas Pertanian dan Ketahanan Pangan	
3 27 03 2.0 2 02	Pembangunan, Rehabilitasi dan Pemeliharaan Embung Pertanian	Jumlah Embung yang dibangun, direhabilitasi dan dipelihara	6 unit			6 unit	200,000,000	Kab. Sumedang, Semua Kecamatan, Semua Kelurahan	[DANA KHUSUS] - Dana Transfer Umum - Dana Bagi Hasil [DANA KHUSUS] - DBH CHT		Akselerasi Pemulihan Ekonomi	6 unit	240,000,000	Dinas Pertanian dan Ketahanan Pangan	
3 27 03 2.0 2 03	Pembangunan, Rehabilitasi dan Pemeliharaan Jalan Usaha Tani	Panjang Jalan Usaha Tani yang dibangun, direhabilitasi dan dipelihara	1839 Meter			1839 Meter	1,600,000,000	Kab. Sumedang, Semua Kecamatan, Semua Kelurahan	[DANA KHUSUS] - Dana Transfer Umum - Dana Bagi Hasil [DANA KHUSUS] - DBH CHT [DANA KHUSUS] - Dana Transfer Khusus - Dana Alokasi Khusus Fisik		Akselerasi Pemulihan Ekonomi Akselerasi Pemulihan Ekonomi	1839 Meter	7,150,000,000	Dinas Pertanian dan Ketahanan Pangan	
3 27 03 2.0 2 04	Pembangunan, Rehabilitasi dan Pemeliharaan DAM Parit	Jumlah Dam Parit yang dibangun, direhabilitasi dan dipelihara	5 Unit			5 Unit	50,000,000	Kab. Sumedang, Semua Kecamatan, Semua Kelurahan	[DANA KHUSUS] - Dana Transfer Umum - Dana Bagi Hasil		Akselerasi Pemulihan Ekonomi	5 Unit	50,000,000	Dinas Pertanian dan Ketahanan Pangan	
3 27 03 2.0 2 08	Pembangunan, Rehabilitasi dan Pemeliharaan Balai Penyuluh di Kecamatan serta sarana pendukungnya	Jumlah BPP Kecamatan yang dibangun serta Sarana Pendukungnya Renovasi Balai Penyuluhan Pertanian (BPP) dan sarana pendukungnya	10 Unit 6 Unit			10 Unit 6 Unit	2,120,000,000	Kab. Sumedang, Semua Kecamatan, Semua Kelurahan	[DANA KHUSUS] - Dana Transfer Umum - Dana Bagi Hasil [DANA KHUSUS] - Dana Transfer Khusus - Dana Alokasi Khusus Fisik		Penguatan Inovasi Pelayanan Publik dan Tata Kelola Pemerintahan	10 Unit 6 Unit	240,000,000	Dinas Pertanian dan Ketahanan Pangan	

**Penetapan Rencana Kerja Pemerintah Daerah (RKPD)  
Kabupaten Sumedang  
Tahun 2022**

Kode	Urusan/ Bidang Urusan/ Program/ Kegiatan/ Sub Kegiatan	Indikator Program/ Kegiatan/ Sub Kegiatan	Target Akhir Periode RPJMD	Realisasi Capaian RKPD Tahun 2020	Prakiraan Capaian Target RKPD Tahun 2021	Capaian Kinerja dan Kerangka Pendanaan						Kelompok Sasaran	Prakiraan Maju Rencana Tahun 2023		Perangkat Daerah Penanggung Jawab
						Target 2022	Pagu Indikatif	Lokasi	Sumber Dana	Prioritas			Target	Pagu Indikatif	
										Nasional	Daerah				
3 27 03 2.0 09	Pembangunan, Rehabilitasi dan Pemeliharaan Prasarana Pertanian Lainnya	Jumlah prasarana pertanian lainnya yang dibangun, direhabilitasi dan dipelihara	2 Unit			2 Unit	225,000,000	Kab. Sumedang, Semua Kecamatan, Semua Kelurahan	[DANA KHUSUS] - Dana Transfer Umum - Dana Bagi Hasil [DANA KHUSUS] - DBH CHT		Akselerasi Pemulihan Ekonomi		2 Unit	200,000,000	Dinas Pertanian dan Ketahanan Pangan
3 27 05	<b>PROGRAM PENGENDALIAN DAN PENANGGULANGAN BENCANA PERTANIAN</b>						<b>775,000,000</b>							<b>1,195,000,000</b>	
3 27 05 2.0 1	<b>Pengendalian dan Penanggulangan Bencana Pertanian Kabupaten/Kota</b>						<b>775,000,000</b>							<b>1,195,000,000</b>	
3 27 05 2.0 1 01	Pengendalian Organisme Pengganggu Tumbuhan (OPT) Tanaman Pangan, Hortikultura, dan Perkebunan	Luas per tanaman komoditas hortikultura yang dikendalikan dari serangan OPT Luas per tanaman komoditas perkebunan yang dikendalikan dari serangan OPT Luas per tanaman komoditas tanaman pangan yang dikendalikan dari serangan OPT	1547.85 Ha 84.15 Ha 413 Ha			1547.85 Ha 84.15 Ha 413 Ha	350,000,000	Kab. Sumedang, Semua Kecamatan, Semua Kelurahan	[DANA KHUSUS] - Dana Transfer Umum - Dana Bagi Hasil [DANA KHUSUS] - DBH CHT		Akselerasi Pemulihan Ekonomi		1547.85 Ha 84.15 Ha 413 Ha	360,000,000	Dinas Pertanian dan Ketahanan Pangan
3 27 05 2.0 1 02	Penanganan Dampak Perubahan Iklim (DPI) Tanaman Pangan, Hortikultura, dan Perkebunan	Luas per tanaman komoditas hortikultura yang dikendalikan dari DPI Luas per tanaman komoditas perkebunan yang dikendalikan dari DPI Luas per tanaman komoditas tanaman pangan yang dikendalikan dari DPI	1456.8 Ha 79.2 Ha 469.8 Ha			1456.8 Ha 79.2 Ha 469.8 Ha	300,000,000	Kab. Sumedang, Semua Kecamatan, Semua Kelurahan	[DANA KHUSUS] - Dana Transfer Umum - Dana Bagi Hasil		Akselerasi Pemulihan Ekonomi		1456.8 Ha 79.2 Ha 469.8 Ha	360,000,000	Dinas Pertanian dan Ketahanan Pangan
3 27 05 2.0 1 05	Penanggulangan Pasca Bencana Alam Bidang Tanaman Pangan, Hortikultura, Perkebunan, Peternakan dan Kesehatan Hewan	Persentase penanggulangan pasca bencana alam bidang tanaman pangan, hortikultura dan perkebunan	100 Persen			100 Persen	125,000,000	Kab. Sumedang, Semua Kecamatan, Semua Kelurahan	[DANA KHUSUS] - Dana Transfer Umum - Dana Bagi Hasil		Akselerasi Pemulihan Ekonomi		100 Persen	475,000,000	Dinas Pertanian dan Ketahanan Pangan
3 27 07	<b>PROGRAM PENYULUHAN PERTANIAN</b>						<b>4,021,500,000</b>							<b>3,000,000,000</b>	
3 27 07 2.0 1	<b>Pelaksanaan Penyuluhan Pertanian</b>						<b>4,021,500,000</b>							<b>3,000,000,000</b>	

**Penetapan Rencana Kerja Pemerintah Daerah (RKPD)  
Kabupaten Sumedang  
Tahun 2022**

Kode	Urusan/ Bidang Urusan/ Program/ Kegiatan/ Sub Kegiatan	Indikator Program/ Kegiatan/ Sub Kegiatan	Target Akhir Periode RPJMD	Realisasi Capaian RKPD Tahun 2020	Prakiraan Capaian Target RKPD Tahun 2021	Capaian Kinerja dan Kerangka Pendanaan						Kelompok Sasaran	Prakiraan Maju Rencana Tahun 2023		Perangkat Daerah Penanggung Jawab
						Target 2022	Pagu Indikatif	Lokasi	Sumber Dana	Prioritas			Target	Pagu Indikatif	
										Nasional	Daerah				
3 27 07 2.0 1 01	Peningkatan Kapasitas Kelembagaan Penyuluhan Pertanian di Kecamatan dan Desa	Jumlah kelembagaan penyuluhan pertanian di Kecamatan dan Desa yang ditingkatkan kapasitasnya Jumlah penyuluh pertanian di Kecamatan dan Desa yang ditingkatkan kapasitasnya	80 Unit 193 Orang			80 Unit 193 Orang	150,000,000	Kab. Sumedang, Semua Kecamatan, Semua Kelurahan	[DANA KHUSUS] - Dana Transfer Umum - Dana Bagi Hasil [DANA KHUSUS] - DBH CHT		Akselerasi Pemulihan Ekonomi	80 Unit 193 Orang	120,000,000	Dinas Pertanian dan Ketahanan Pangan	
3 27 07 2.0 1 02	Pengembangan Kapasitas Kelembagaan Petani di Kecamatan dan Desa	Jumlah kelompok tani yang ditingkatkan kapasitasnya Jumlah pengurus kelembagaan tani di Kecamatan dan Desa yang ditingkatkan kapasitasnya	1432 Poktan 52 Poktan			1432 Poktan 52 Poktan	1,055,000,000	Kab. Sumedang, Semua Kecamatan, Semua Kelurahan	[DANA KHUSUS] - Dana Transfer Umum - Dana Bagi Hasil [DANA KHUSUS] - DBH CHT		Akselerasi Pemulihan Ekonomi	1432 Poktan 52 Poktan	240,000,000	Dinas Pertanian dan Ketahanan Pangan	
3 27 07 2.0 1 03	Penyediaan dan Pemanfaatan Sarana dan Prasarana Penyuluhan Pertanian	Jumlah BPP Kecamatan yang terfasilitasi sarana dan prasarana penyuluhan pertanian Jumlah penyuluh pertanian yang terfasilitasi sarana penyuluhan Jumlah Posluhdes yang terfasilitasi sarana penyuluhan pertanian	26 Unit 230 Orang 15 Unit			26 Unit 230 Orang 15 Unit	366,500,000	Kab. Sumedang, Semua Kecamatan, Semua Kelurahan	[DANA KHUSUS] - Dana Transfer Umum - Dana Bagi Hasil [DANA KHUSUS] - Dana Transfer Khusus - Dana Alokasi Khusus Non Fisik		Akselerasi Pemulihan Ekonomi	26 Unit 230 Orang 15 Unit	120,000,000	Dinas Pertanian dan Ketahanan Pangan	
3 27 07 2.0 1 04	Pembentukan Badan Usaha Milik Petani	Jumlah Badan Usaha Milik Petani (BUMS)/Korporasi Petani yang dibentuk	1 Unit			1 Unit	50,000,000	Kab. Sumedang, Semua Kecamatan, Semua Kelurahan	[DANA KHUSUS] - Dana Transfer Umum - Dana Bagi Hasil		Akselerasi Pemulihan Ekonomi	1 Unit	60,000,000	Dinas Pertanian dan Ketahanan Pangan	
3 27 07 2.0 1 05	Pembentukan dan Penyelenggaraan Sekolah Lapang Kelompok Tani Tingkat Kabupaten/Kota	Jumlah kelembagaan penyuluhan pertanian di Kecamatan dan Desa yang ditingkatkan kapasitasnya Jumlah penyuluh pertanian di Kecamatan dan Desa yang ditingkatkan kapasitasnya	80 Unit 193 Orang			80 Unit 193 Orang	2,400,000,000	Kab. Sumedang, Semua Kecamatan, Semua Kelurahan	[DANA KHUSUS] - Dana Transfer Umum - Dana Bagi Hasil		Akselerasi Pemulihan Ekonomi	80 Unit 193 Orang	2,460,000,000	Dinas Pertanian dan Ketahanan Pangan	
4	<b>UNSUR PENDUKUNG URUSAN PEMERINTAHAN</b>														
4 01	<b>SEKRETARIAT DAERAH</b>						<b>63,442,842,928</b>						<b>71,250,000,000</b>		
4 01 01	<b>PROGRAM PENUNJANG URUSAN PEMERINTAHAN DAERAH KABUPATEN/KOTA</b>	Persentase Ketersediaan Dokumen Perencanaan, Penganggaran, dan Evaluasi Kinerja Perangkat Daerah yang tepat waktu dan sesuai peraturan perundang-undangan	Persen		Persen	100 Persen	<b>52,205,990,028</b>					100 Persen	<b>60,275,000,000</b>		
4 01 01 2.0 1	<b>Perencanaan, Penganggaran, dan Evaluasi Kinerja Perangkat Daerah</b>	Jumlah Laporan Penyusunan Perencanaan, Penganggaran, dan Evaluasi Kinerja Perangkat Daerah	Laporan		Laporan	12 Laporan	<b>280,000,000</b>					12 Laporan	<b>350,000,000</b>		

**Penetapan Rencana Kerja Pemerintah Daerah (RKPD)  
Kabupaten Sumedang  
Tahun 2022**

Kode	Urusan/ Bidang Urusan/ Program/ Kegiatan/ Sub Kegiatan	Indikator Program/ Kegiatan/ Sub Kegiatan	Target Akhir Periode RPJMD	Realisasi Capaian RKPD Tahun 2020	Prakiraan Capaian Target RKPD Tahun 2021	Capaian Kinerja dan Kerangka Pendanaan					Kelompok Sasaran	Prakiraan Maju Rencana Tahun 2023		Perangkat Daerah Penanggung Jawab	
						Target 2022	Pagu Indikatif	Lokasi	Sumber Dana	Prioritas		Target	Pagu Indikatif		
										Nasional					Daerah
4.01.01.2.01.01	Penyusunan Dokumen Perencanaan Perangkat Daerah	Jumlah Dokumen Perencanaan dan penganggaran SKPD	4 Dokumen			4 Dokumen	60,000,000	Kab. Sumedang, Semua Kecamatan, Semua Kelurahan	[DANA KHUSUS] - PENDAPATAN ASLI DAERAH	Memperkuat Stabilitas Polhukhankam Dan Transformasi Pelayanan Publik	Penguatan Inovasi Pelayanan Publik dan Tata Kelola Pemerintahan Penguatan Inovasi Pelayanan Publik dan Tata Kelola Pemerintahan	11 Bagian	4 Dokumen	75,000,000	Sekretariat Daerah
4.01.01.2.01.02	Koordinasi dan Penyusunan Dokumen RKA-SKPD	Jumlah Dokumen Perubahan RKA-SKPD Jumlah dokumen RKA-SKPD	1 Dokumen 1 Dokumen			1 Dokumen 1 Dokumen	60,000,000	Kab. Sumedang, Semua Kecamatan, Semua Kelurahan	[DANA KHUSUS] - PENDAPATAN ASLI DAERAH	Memperkuat Stabilitas Polhukhankam Dan Transformasi Pelayanan Publik	Penguatan Inovasi Pelayanan Publik dan Tata Kelola Pemerintahan	11 Bagian	1 Dokumen 1 Dokumen	75,000,000	Sekretariat Daerah
4.01.01.2.01.04	Koordinasi dan Penyusunan DPA-SKPD	Jumlah Dokumen DPA-SKPD Jumlah Dokumen Perubahan DPA-SKPD	1 Dokumen 1 Dokumen			1 Dokumen 1 Dokumen	60,000,000	Kab. Sumedang, Semua Kecamatan, Semua Kelurahan	[DANA KHUSUS] - PENDAPATAN ASLI DAERAH	Memperkuat Stabilitas Polhukhankam Dan Transformasi Pelayanan Publik	Penguatan Inovasi Pelayanan Publik dan Tata Kelola Pemerintahan	11 Bagian	1 Dokumen 1 Dokumen	75,000,000	Sekretariat Daerah
4.01.01.2.01.06	Koordinasi dan Penyusunan Laporan Capaian Kinerja dan Ikhtisar Realisasi Kinerja SKPD	Jumlah Laporan Capaian Kinerja dan Ikhtisar Realisasi Kinerja SKPD	25 Laporan			25 Laporan	100,000,000	Kab. Sumedang, Semua Kecamatan, Semua Kelurahan	[DANA KHUSUS] - PENDAPATAN ASLI DAERAH	Memperkuat Stabilitas Polhukhankam Dan Transformasi Pelayanan Publik	Penguatan Inovasi Pelayanan Publik dan Tata Kelola Pemerintahan	11 Bagian	25 Laporan	125,000,000	Sekretariat Daerah
4.01.01.2.02	<b>Administrasi Keuangan Perangkat Daerah</b>	Jumlah Laporan Administrasi Keuangan Perangkat Daerah	Laporan		Laporan	0 Laporan	<b>27,397,573,622</b>						0 Laporan	<b>30,900,000,000</b>	
4.01.01.2.02.01	Penyediaan Gaji dan Tunjangan ASN	Jumlah laporan Penyediaan Gaji dan Tunjangan ASN	12 Laporan			12 Laporan	26,567,073,622	Kab. Sumedang, Semua Kecamatan, Semua Kelurahan	[DANA KHUSUS] - Dana Transfer Umum - Dana Alokasi Umum	Meningkatkan Sumber Daya Manusia Yang Berkualitas Dan Berdaya Saing	Penguatan Inovasi Pelayanan Publik dan Tata Kelola Pemerintahan	11 Bagian	12 Laporan	30,000,000,000	Sekretariat Daerah
4.01.01.2.02.03	Pelaksanaan Penatausahaan dan Pengujian/Verifikasi Keuangan SKPD	Jumlah Laporan Penatausahaan dan Pengujian/Verifikasi Keuangan SKPD	12 Laporan			12 Laporan	750,000,000	Kab. Sumedang, Semua Kecamatan, Semua Kelurahan	[DANA KHUSUS] - PENDAPATAN ASLI DAERAH	Meningkatkan Sumber Daya Manusia Yang Berkualitas Dan Berdaya Saing	Penguatan Inovasi Pelayanan Publik dan Tata Kelola Pemerintahan	11 Bagian	12 Laporan	800,000,000	Sekretariat Daerah
4.01.01.2.02.07	Koordinasi dan Penyusunan Laporan Keuangan Bulanan/Triwulanan/Semesteran/Akhir Tahun SKPD	Jumlah Laporan Keuangan Bulanan/Triwulanan/Semesteran/Akhir Tahun SKPD	12 Laporan			12 Laporan	80,500,000	Kab. Sumedang, Semua Kecamatan, Semua Kelurahan	[DANA KHUSUS] - PENDAPATAN ASLI DAERAH	Meningkatkan Sumber Daya Manusia Yang Berkualitas Dan Berdaya Saing	Penguatan Inovasi Pelayanan Publik dan Tata Kelola Pemerintahan	11 Bagian	12 Laporan	100,000,000	Sekretariat Daerah
4.01.01.2.05	<b>Administrasi Kepegawaian Perangkat Daerah</b>	Jumlah Laporan Administrasi Kepegawaian Perangkat Daerah	Laporan		Laporan	12 Laporan	<b>620,000,000</b>						12 Laporan	<b>740,000,000</b>	
4.01.01.2.05.02	Pengadaan Pakaian Dinas Beserta Atribut Kelengkapannya	Jumlah Pakaian Dinas Beserta Atribut Kelengkapannya	36 Stel			36 Stel	220,000,000	Kab. Sumedang, Semua Kecamatan, Semua Kelurahan	[DANA KHUSUS] - PENDAPATAN ASLI DAERAH	Meningkatkan Sumber Daya Manusia Yang Berkualitas Dan Berdaya Saing	Penguatan Inovasi Pelayanan Publik dan Tata Kelola Pemerintahan	Bupati, Wakil Bupati, Pimpinan dan Aparatur	36 Stel	250,000,000	Sekretariat Daerah

**Penetapan Rencana Kerja Pemerintah Daerah (RKPD)  
Kabupaten Sumedang  
Tahun 2022**

Kode	Urusan/ Bidang Urusan/ Program/ Kegiatan/ Sub Kegiatan	Indikator Program/ Kegiatan/ Sub Kegiatan	Target Akhir Periode RPJMD	Realisasi Capaian RKPD Tahun 2020	Prakiraan Capaian Target RKPD Tahun 2021	Capaian Kinerja dan Kerangka Pendanaan						Kelompok Sasaran	Prakiraan Maju Rencana Tahun 2023		Perangkat Daerah Penanggung Jawab
						Target 2022	Pagu Indikatif	Lokasi	Sumber Dana	Prioritas			Target	Pagu Indikatif	
										Nasional	Daerah				
4.01.01.2.05.03	Pendataan dan Pengolahan Administrasi Kepegawaian	Jumlah Laporan Administrasi Kepegawaian	9 Laporan			9 Laporan	150,000,000	Kab. Sumedang, Semua Kecamatan, Semua Kelurahan	[DANA KHUSUS] - PENDAPATAN ASLI DAERAH	Meningkatkan Sumber Daya Manusia Yang Berkualitas Dan Berdaya Saing	Penguatan Inovasi Pelayanan Publik dan Tata Kelola Pemerintahan	Bupati, Wakil Bupati, Pimpinan dan Aparatur	9 Laporan	165,000,000	Sekretariat Daerah
4.01.01.2.05.09	Pendidikan dan Pelatihan Pegawai Berdasarkan Tugas dan Fungsi	Jumlah Aparatur yang Mengikuti Pendidikan dan Pelatihan	43 Orang			43 Orang	50,000,000	Kab. Sumedang, Semua Kecamatan, Semua Kelurahan	[DANA KHUSUS] - PENDAPATAN ASLI DAERAH	Meningkatkan Sumber Daya Manusia Yang Berkualitas Dan Berdaya Saing	Penguatan Inovasi Pelayanan Publik dan Tata Kelola Pemerintahan	Bupati, Wakil Bupati, Pimpinan dan Aparatur	43 Orang	75,000,000	Sekretariat Daerah
4.01.01.2.05.10	Sosialisasi Peraturan Perundang-Undangan	Jumlah Aparatur yang Mengikuti Sosialisasi Peraturan Perundang-undangan	250 Orang			250 Orang	50,000,000	Kab. Sumedang, Semua Kecamatan, Semua Kelurahan	[DANA KHUSUS] - PENDAPATAN ASLI DAERAH	Meningkatkan Sumber Daya Manusia Yang Berkualitas Dan Berdaya Saing	Penguatan Inovasi Pelayanan Publik dan Tata Kelola Pemerintahan	Bupati, Wakil Bupati, Pimpinan dan Aparatur	250 Orang	75,000,000	Sekretariat Daerah
4.01.01.2.05.11	Bimbingan Teknis Implementasi Peraturan Perundang-Undangan	Jumlah Aparatur yang Mengikuti Bimbingan Teknis Implementasi Peraturan Perundang-Undangan	250 Orang			250 Orang	150,000,000	Kab. Sumedang, Semua Kecamatan, Semua Kelurahan	[DANA KHUSUS] - PENDAPATAN ASLI DAERAH	Meningkatkan Sumber Daya Manusia Yang Berkualitas Dan Berdaya Saing	Penguatan Inovasi Pelayanan Publik dan Tata Kelola Pemerintahan	Bupati, Wakil Bupati, Pimpinan dan Aparatur	250 Orang	175,000,000	Sekretariat Daerah
<b>4.01.01.2.06</b>	<b>Administrasi Umum Perangkat Daerah</b>	Jumlah Laporan Administrasi Umum Perangkat Daerah	Laporan		Laporan	12 Laporan	<b>6,399,272,000</b>						12 Laporan	<b>7,200,000,000</b>	
4.01.01.2.06.02	Penyediaan Peralatan dan Perlengkapan Kantor	Jumlah Laporan Penyediaan Peralatan dan Perlengkapan Kantor	12 Laporan			12 Laporan	2,048,000,000	Kab. Sumedang, Semua Kecamatan, Semua Kelurahan	[DANA KHUSUS] - PENDAPATAN ASLI DAERAH	Memperkuat Stabilitas Polhukhankam Dan Transformasi Pelayanan Publik	Penguatan Inovasi Pelayanan Publik dan Tata Kelola Pemerintahan	Bupati, Wakil Bupati, Pimpinan dan Aparatur	12 Laporan	2,250,000,000	Sekretariat Daerah
4.01.01.2.06.04	Penyediaan Bahan Logistik Kantor	Jumlah Laporan Penyediaan Bahan Logistik Kantor	12 Laporan			12 Laporan	1,913,772,000	Kab. Sumedang, Semua Kecamatan, Semua Kelurahan	[DANA KHUSUS] - PENDAPATAN ASLI DAERAH	Memperkuat Stabilitas Polhukhankam Dan Transformasi Pelayanan Publik	Penguatan Inovasi Pelayanan Publik dan Tata Kelola Pemerintahan	Bupati, Wakil Bupati, Pimpinan dan Aparatur	12 Laporan	2,000,000,000	Sekretariat Daerah
4.01.01.2.06.05	Penyediaan Barang Cetak dan Penggandaan	Jumlah Laporan Penyediaan Barang Cetak dan Penggandaan	12 Laporan			12 Laporan	255,000,000	Kab. Sumedang, Semua Kecamatan, Semua Kelurahan	[DANA KHUSUS] - PENDAPATAN ASLI DAERAH	Memperkuat Stabilitas Polhukhankam Dan Transformasi Pelayanan Publik	Penguatan Inovasi Pelayanan Publik dan Tata Kelola Pemerintahan	Bupati, Wakil Bupati, Pimpinan dan Aparatur	12 Laporan	275,000,000	Sekretariat Daerah
4.01.01.2.06.06	Penyediaan Bahan Bacaan dan Peraturan Perundang-undangan	Jumlah Laporan Penyediaan Bahan Bacaan dan Peraturan Perundang-undangan	12 Laporan			12 Laporan	200,000,000	Kab. Sumedang, Semua Kecamatan, Semua Kelurahan	[DANA KHUSUS] - PENDAPATAN ASLI DAERAH	Memperkuat Stabilitas Polhukhankam Dan Transformasi Pelayanan Publik	Penguatan Inovasi Pelayanan Publik dan Tata Kelola Pemerintahan	Bupati, Wakil Bupati, Pimpinan dan Aparatur	12 Laporan	225,000,000	Sekretariat Daerah
4.01.01.2.06.08	Fasilitasi Kunjungan Tamu	Jumlah Laporan Fasilitasi Kunjungan Tamu	12 Laporan			12 Laporan	500,000,000	Kab. Sumedang, Semua Kecamatan, Semua Kelurahan	[DANA KHUSUS] - PENDAPATAN ASLI DAERAH	Memperkuat Stabilitas Polhukhankam Dan Transformasi Pelayanan Publik	Penguatan Inovasi Pelayanan Publik dan Tata Kelola Pemerintahan	Bupati, Wakil Bupati, Pimpinan dan Aparatur	12 Laporan	750,000,000	Sekretariat Daerah

**Penetapan Rencana Kerja Pemerintah Daerah (RKPD)  
Kabupaten Sumedang  
Tahun 2022**

Kode	Urusan/ Bidang Urusan/ Program/ Kegiatan/ Sub Kegiatan	Indikator Program/ Kegiatan/ Sub Kegiatan	Target Akhir Periode RPJMD	Realisasi Capaian RKPD Tahun 2020	Prakiraan Capaian Target RKPD Tahun 2021	Capaian Kinerja dan Kerangka Pendanaan					Kelompok Sasaran	Prakiraan Maju Rencana Tahun 2023		Perangkat Daerah Penanggung Jawab	
						Target 2022	Pagu Indikatif	Lokasi	Sumber Dana	Prioritas		Target	Pagu Indikatif		
										Nasional					Daerah
4.01.01.2.06.09	Penyelenggaraan Rapat Koordinasi dan Konsultasi SKPD	Jumlah Laporan Penyelenggaraan Rapat Koordinasi dan Konsultasi SKPD	12 Laporan			12 Laporan	1,307,500,000	Kab. Sumedang, Semua Kecamatan, Semua Kelurahan	[DANA KHUSUS] - PENDAPATAN ASLI DAERAH	Memperkuat Stabilitas Polhukhankam Dan Transformasi Pelayanan Publik	Penguatan Inovasi Pelayanan Publik dan Tata Kelola Pemerintahan	Bupati, Wakil Bupati, Pimpinan dan Aparatur	12 Laporan	1,500,000,000	Sekretariat Daerah
4.01.01.2.06.11	Dukungan Pelaksanaan Sistem Pemerintahan Berbasis Elektronik pada SKPD	Jumlah Laporan Dukungan Pelaksanaan Sistem Pemerintahan Berbasis Elektronik pada SKPD	12 Laporan			12 Laporan	175,000,000	Kab. Sumedang, Semua Kecamatan, Semua Kelurahan	[DANA KHUSUS] - PENDAPATAN ASLI DAERAH	Memperkuat Stabilitas Polhukhankam Dan Transformasi Pelayanan Publik	Penguatan Inovasi Pelayanan Publik dan Tata Kelola Pemerintahan	Bupati, Wakil Bupati, Pimpinan dan Aparatur	12 Laporan	200,000,000	Sekretariat Daerah
4.01.01.2.07.07	<b>Pengadaan Barang Milik Daerah Penunjang Urusan Pemerintah Daerah</b>	Jumlah Laporan Pengadaan Barang Milik Daerah Penunjang Urusan Pemerintah Daerah	Laporan		Laporan	12 Laporan	<b>624,000,000</b>						12 Laporan	<b>750,000,000</b>	
4.01.01.2.07.06	Pengadaan Peralatan dan Mesin Lainnya	Jumlah Peralatan dan Mesin Lainnya	10 unit			10 unit	200,000,000	Kab. Sumedang, Semua Kecamatan, Semua Kelurahan	[DANA KHUSUS] - PENDAPATAN ASLI DAERAH	Memperkuat Stabilitas Polhukhankam Dan Transformasi Pelayanan Publik	Penguatan Inovasi Pelayanan Publik dan Tata Kelola Pemerintahan	Bupati, Wakil Bupati, Pimpinan dan Aparatur	10 unit	250,000,000	Sekretariat Daerah
4.01.01.2.07.10	Pengadaan Sarana dan Prasarana Gedung Kantor atau Bangunan Lainnya	Jumlah Sarana dan Prasarana Gedung Kantor atau Bangunan Lainnya	3 unit			3 unit	424,000,000	Kab. Sumedang, Semua Kecamatan, Semua Kelurahan	[DANA KHUSUS] - PENDAPATAN ASLI DAERAH	Memperkuat Stabilitas Polhukhankam Dan Transformasi Pelayanan Publik	Penguatan Inovasi Pelayanan Publik dan Tata Kelola Pemerintahan	Bupati, Wakil Bupati, Pimpinan dan Aparatur	3 unit	500,000,000	Sekretariat Daerah
4.01.01.2.08.08	<b>Penyediaan Jasa Penunjang Urusan Pemerintahan Daerah</b>	Jumlah Laporan Penyediaan Jasa Penunjang Urusan Pemerintahan Daerah	Laporan		Laporan	12 Laporan	<b>2,852,800,000</b>						12 Laporan	<b>3,250,000,000</b>	
4.01.01.2.08.02	Penyediaan Jasa Komunikasi, Sumber Daya Air dan Listrik	Jumlah Laporan Penyediaan Jasa Komunikasi, Sumber Daya Air, dan Listrik	12 Laporan			12 Laporan	1,139,000,000	Kab. Sumedang, Semua Kecamatan, Semua Kelurahan	[DANA KHUSUS] - PENDAPATAN ASLI DAERAH	Memperkuat Stabilitas Polhukhankam Dan Transformasi Pelayanan Publik	Penguatan Inovasi Pelayanan Publik dan Tata Kelola Pemerintahan	Bupati, Wakil Bupati, Pimpinan dan Aparatur	12 Laporan	1,250,000,000	Sekretariat Daerah
4.01.01.2.08.04	Penyediaan Jasa Pelayanan Umum Kantor	Jumlah Laporan Penyediaan Jasa Pelayanan Umum Kantor	12 Laporan			12 Laporan	1,713,800,000	Kab. Sumedang, Semua Kecamatan, Semua Kelurahan	[DANA KHUSUS] - PENDAPATAN ASLI DAERAH	Memperkuat Stabilitas Polhukhankam Dan Transformasi Pelayanan Publik	Penguatan Inovasi Pelayanan Publik dan Tata Kelola Pemerintahan	Bupati, Wakil Bupati, Pimpinan dan Aparatur	12 Laporan	2,000,000,000	Sekretariat Daerah
4.01.01.2.09.09	<b>Pemeliharaan Barang Milik Daerah Penunjang Urusan Pemerintahan Daerah</b>	Jumlah Laporan Pemeliharaan Barang Milik Daerah Penunjang Urusan Pemerintahan Daerah	Laporan		Laporan	12 Laporan	<b>5,077,000,000</b>						12 Laporan	<b>5,510,000,000</b>	
4.01.01.2.09.01	Penyediaan Jasa Pemeliharaan, Biaya Pemeliharaan dan Pajak Kendaraan Perorangan Dinas atau Kendaraan Dinas Jabatan	Jumlah Laporan Penyediaan Jasa Pemeliharaan, Biaya Pemeliharaan dan Pajak Kendaraan Perorangan Dinas atau Kendaraan Dinas Jabatan	12 Laporan			12 Laporan	1,015,000,000	Kab. Sumedang, Semua Kecamatan, Semua Kelurahan	[DANA KHUSUS] - PENDAPATAN ASLI DAERAH	Memperkuat Stabilitas Polhukhankam Dan Transformasi Pelayanan Publik	Penguatan Inovasi Pelayanan Publik dan Tata Kelola Pemerintahan	Bupati, Wakil Bupati, Pimpinan dan Aparatur	12 Laporan	1,100,000,000	Sekretariat Daerah

**Penetapan Rencana Kerja Pemerintah Daerah (RKPD)  
Kabupaten Sumedang  
Tahun 2022**

Kode	Urusan/ Bidang Urusan/ Program/ Kegiatan/ Sub Kegiatan	Indikator Program/ Kegiatan/ Sub Kegiatan	Target Akhir Periode RPJMD	Realisasi Capaian RKPD Tahun 2020	Prakiraan Capaian Target RKPD Tahun 2021	Capaian Kinerja dan Kerangka Pendanaan						Kelompok Sasaran	Prakiraan Maju Rencana Tahun 2023		Perangkat Daerah Penanggung Jawab
						Target 2022	Pagu Indikatif	Lokasi	Sumber Dana	Prioritas			Target	Pagu Indikatif	
										Nasional	Daerah				
4.01.01.2.09.02	Penyediaan Jasa Pemeliharaan, Biaya Pemeliharaan, Pajak, dan Perizinan Kendaraan Dinas Operasional atau Lapangan	Jumlah Laporan Penyediaan Jasa Pemeliharaan, Biaya Pemeliharaan, Pajak, dan Perizinan Kendaraan Dinas Operasional atau Lapangan	12 Laporan			12 Laporan	2,504,000,000	Kab. Sumedang, Semua Kecamatan, Semua Kelurahan	[DANA KHUSUS] - PENDAPATAN ASLI DAERAH	Memperkuat Stabilitas Polhukhankam Dan Transformasi Pelayanan Publik	Penguatan Inovasi Pelayanan Publik dan Tata Kelola Pemerintahan	Bupati, Wakil Bupati, Pimpinan dan Aparatur	12 Laporan	2,510,000,000	Sekretariat Daerah
4.01.01.2.09.06	Pemeliharaan Peralatan dan Mesin Lainnya	Jumlah Laporan Pemeliharaan Peralatan dan Mesin Lainnya	12 Laporan			12 Laporan	342,000,000	Kab. Sumedang, Semua Kecamatan, Semua Kelurahan	[DANA KHUSUS] - PENDAPATAN ASLI DAERAH	Memperkuat Stabilitas Polhukhankam Dan Transformasi Pelayanan Publik	Penguatan Inovasi Pelayanan Publik dan Tata Kelola Pemerintahan	Bupati, Wakil Bupati, Pimpinan dan Aparatur	12 Laporan	500,000,000	Sekretariat Daerah
4.01.01.2.09.09	Pemeliharaan/Rehabilitasi Gedung Kantor dan Bangunan Lainnya	Jumlah Laporan Pemeliharaan/Rehabilitasi Gedung Kantor dan Bangunan Lainnya	12 Laporan			12 Laporan	850,000,000	Kab. Sumedang, Semua Kecamatan, Semua Kelurahan	[DANA KHUSUS] - PENDAPATAN ASLI DAERAH	Memperkuat Stabilitas Polhukhankam Dan Transformasi Pelayanan Publik	Penguatan Inovasi Pelayanan Publik dan Tata Kelola Pemerintahan	Bupati, Wakil Bupati, Pimpinan dan Aparatur	12 Laporan	1,000,000,000	Sekretariat Daerah
4.01.01.2.09.10	Pemeliharaan/Rehabilitasi Sarana dan Prasarana Gedung Kantor atau Bangunan Lainnya	Jumlah Laporan Pemeliharaan/Rehabilitasi Sarana dan Prasarana Gedung Kantor atau Bangunan Lainnya	12 Laporan			12 Laporan	366,000,000	Kab. Sumedang, Semua Kecamatan, Semua Kelurahan	[DANA KHUSUS] - PENDAPATAN ASLI DAERAH	Memperkuat Stabilitas Polhukhankam Dan Transformasi Pelayanan Publik	Penguatan Inovasi Pelayanan Publik dan Tata Kelola Pemerintahan	Bupati, Wakil Bupati, Pimpinan dan Aparatur	12 Laporan	400,000,000	Sekretariat Daerah
4.01.01.2.11	<b>Administrasi Keuangan dan Operasional Kepala Daerah dan Wakil Kepala Daerah</b>	Jumlah Laporan Administrasi Keuangan dan Operasional Kepala Daerah dan Wakil Kepala Daerah	Laporan		Laporan	12 Laporan	<b>1,224,533,156</b>						12 Laporan	<b>1,275,000,000</b>	
4.01.01.2.11.01	Penyediaan Gaji dan Tunjangan Kepala Daerah dan Wakil Kepala Daerah	Jumlah Laporan Penyediaan Gaji dan Tunjangan Kepala Daerah dan Wakil Kepala Daerah	12 Laporan			12 Laporan	161,929,156	Kab. Sumedang, Semua Kecamatan, Semua Kelurahan	[DANA KHUSUS] - Dana Transfer Umum - Dana Alokasi Umum	Memperkuat Stabilitas Polhukhankam Dan Transformasi Pelayanan Publik	Penguatan Inovasi Pelayanan Publik dan Tata Kelola Pemerintahan	Bupati dan Wakil Bupati	12 Laporan	175,000,000	Sekretariat Daerah
4.01.01.2.11.02	Penyediaan Pakaian Dinas dan Atribut Kelengkapan Kepala Daerah dan Wakil Kepala Daerah	Jumlah Pakaian Dinas dan Atribut Kelengkapan Kepala Daerah dan Wakil Kepala Daerah	10 Stel			10 Stel	130,000,000	Kab. Sumedang, Semua Kecamatan, Semua Kelurahan	[DANA KHUSUS] - PENDAPATAN ASLI DAERAH	Memperkuat Stabilitas Polhukhankam Dan Transformasi Pelayanan Publik	Penguatan Inovasi Pelayanan Publik dan Tata Kelola Pemerintahan	Bupati dan Wakil Bupati	10 Stel	150,000,000	Sekretariat Daerah
4.01.01.2.11.03	Pelaksanaan Medical Check Up Kepala Daerah dan Wakil Kepala Daerah	Jumlah Laporan Pelaksanaan Medical Check Up Kepala Daerah dan Wakil Kepala Daerah	12 Laporan			12 Laporan	92,604,000	Kab. Sumedang, Semua Kecamatan, Semua Kelurahan	[DANA KHUSUS] - PENDAPATAN ASLI DAERAH	Memperkuat Stabilitas Polhukhankam Dan Transformasi Pelayanan Publik	Penguatan Inovasi Pelayanan Publik dan Tata Kelola Pemerintahan	Bupati dan Wakil Bupati	12 Laporan	100,000,000	Sekretariat Daerah
4.01.01.2.11.04	Penyediaan Dana Penunjang Operasional Kepala Daerah dan Wakil Kepala Daerah	Jumlah Laporan Penyediaan Dana Penunjang Operasional Kepala Daerah dan Wakil Kepala Daerah	12 Laporan			12 Laporan	840,000,000	Kab. Sumedang, Semua Kecamatan, Semua Kelurahan	[DANA KHUSUS] - Dana Transfer Umum - Dana Alokasi Umum	Memperkuat Stabilitas Polhukhankam Dan Transformasi Pelayanan Publik	Penguatan Inovasi Pelayanan Publik dan Tata Kelola Pemerintahan	Bupati dan Wakil Bupati	12 Laporan	850,000,000	Sekretariat Daerah



**Penetapan Rencana Kerja Pemerintah Daerah (RKPD)  
Kabupaten Sumedang  
Tahun 2022**

Kode	Urusan/ Bidang Urusan/ Program/ Kegiatan/ Sub Kegiatan	Indikator Program/ Kegiatan/ Sub Kegiatan	Target Akhir Periode RPJMD	Realisasi Capaian RKPD Tahun 2020	Prakiraan Capaian Target RKPD Tahun 2021	Capaian Kinerja dan Kerangka Pendanaan					Kelompok Sasaran	Prakiraan Maju Rencana Tahun 2023		Perangkat Daerah Penanggung Jawab	
						Target 2022	Pagu Indikatif	Lokasi	Sumber Dana	Prioritas		Target	Pagu Indikatif		
										Nasional					Daerah
4 01 01 2	Fasilitas Kerumahtanggaan Sekretariat Daerah	Jumlah Laporan Fasilitas Kerumahtanggaan Sekretariat Daerah	Laporan		Laporan	12 Laporan	2,034,600,000					12 Laporan	2,600,000,000		
4 01 01 2 01	Penyediaan Kebutuhan Rumah Tangga Kepala Daerah	Jumlah Laporan Penyediaan Kebutuhan Rumah Tangga Kepala Daerah	12 Laporan			12 Laporan	838,600,000	Kab. Sumedang, Semua Kecamatan, Semua Kelurahan	[DANA KHUSUS] - PENDAPATAN ASLI DAERAH	Memperkuat Stabilitas Polhukhankam Dan Transformasi Pelayanan Publik	Penguatan Inovasi Pelayanan Publik dan Tata Kelola Pemerintahan	Bupati, Wakil Bupati, Pimpinan dan Aparatur	12 Laporan	1,000,000,000	Sekretariat Daerah
4 01 01 2 02	Penyediaan Kebutuhan Rumah Tangga Wakil Kepala Daerah	Jumlah Laporan Penyediaan Kebutuhan Rumah Tangga Wakil Kepala Daerah	12 Laporan			12 Laporan	622,000,000	Kab. Sumedang, Semua Kecamatan, Semua Kelurahan	[DANA KHUSUS] - PENDAPATAN ASLI DAERAH	Memperkuat Stabilitas Polhukhankam Dan Transformasi Pelayanan Publik	Penguatan Inovasi Pelayanan Publik dan Tata Kelola Pemerintahan	Bupati, Wakil Bupati, Pimpinan dan Aparatur	12 Laporan	850,000,000	Sekretariat Daerah
4 01 01 2 03	Penyediaan Kebutuhan Rumah Tangga Sekretariat Daerah	Jumlah Laporan Penyediaan Kebutuhan Rumah Tangga Sekretariat Daerah	12 Laporan			12 Laporan	574,000,000	Kab. Sumedang, Semua Kecamatan, Semua Kelurahan	[DANA KHUSUS] - PENDAPATAN ASLI DAERAH	Memperkuat Stabilitas Polhukhankam Dan Transformasi Pelayanan Publik	Penguatan Inovasi Pelayanan Publik dan Tata Kelola Pemerintahan	Bupati, Wakil Bupati, Pimpinan dan Aparatur	12 Laporan	750,000,000	Sekretariat Daerah
4 01 01 3	Penataan Organisasi	Jumlah Dokumen Penataan Organisasi	Dokumen		Dokumen	9 Dokumen	517,500,000					9 Dokumen	625,000,000		
4 01 01 3 01	Pengelolaan Kelembagaan dan Analisis Jabatan	Jumlah Dokumen Pengelolaan Kelembagaan dan Analisis Jabatan	2 Dokumen			2 Dokumen	150,000,000	Kab. Sumedang, Semua Kecamatan, Semua Kelurahan	[DANA KHUSUS] - PENDAPATAN ASLI DAERAH	Memperkuat Stabilitas Polhukhankam Dan Transformasi Pelayanan Publik	Penguatan Inovasi Pelayanan Publik dan Tata Kelola Pemerintahan	Perangkat Daerah Kabupaten Sumedang	2 Dokumen	175,000,000	Sekretariat Daerah
4 01 01 3 02	Fasilitasi Pelayanan Publik dan Tata Laksana	Jumlah Dokumen Fasilitasi Pelayanan Publik dan Tata Laksana	2 Dokumen			2 Dokumen	57,500,000	Kab. Sumedang, Semua Kecamatan, Semua Kelurahan	[DANA KHUSUS] - PENDAPATAN ASLI DAERAH	Memperkuat Stabilitas Polhukhankam Dan Transformasi Pelayanan Publik	Penguatan Inovasi Pelayanan Publik dan Tata Kelola Pemerintahan	Perangkat Daerah Kabupaten Sumedang	2 Dokumen	75,000,000	Sekretariat Daerah
4 01 01 3 03	Peningkatan Kinerja dan Reformasi Birokrasi	Jumlah Dokumen Peningkatan Kinerja dan Reformasi Birokrasi	2 Dokumen			2 Dokumen	200,000,000	Kab. Sumedang, Semua Kecamatan, Semua Kelurahan	[DANA KHUSUS] - PENDAPATAN ASLI DAERAH	Memperkuat Stabilitas Polhukhankam Dan Transformasi Pelayanan Publik	Penguatan Inovasi Pelayanan Publik dan Tata Kelola Pemerintahan	Perangkat Daerah Kabupaten Sumedang	2 Dokumen	225,000,000	Sekretariat Daerah
4 01 01 3 04	Monitoring, Evaluasi dan Pengendalian Kualitas Pelayanan Publik dan Tata Laksana	Jumlah Dokumen Monitoring, Evaluasi dan Pengendalian Kualitas Pelayanan Publik dan Tata Laksana	2 Dokumen			2 Dokumen	60,000,000	Kab. Sumedang, Semua Kecamatan, Semua Kelurahan	[DANA KHUSUS] - PENDAPATAN ASLI DAERAH	Memperkuat Stabilitas Polhukhankam Dan Transformasi Pelayanan Publik	Penguatan Inovasi Pelayanan Publik dan Tata Kelola Pemerintahan	Perangkat Daerah Kabupaten Sumedang	2 Dokumen	75,000,000	Sekretariat Daerah
4 01 01 3 05	Koordinasi dan Penyusunan Laporan Kinerja Pemerintah Daerah	Jumlah Dokumen Koordinasi dan Penyusunan Laporan Kinerja Pemerintah Daerah	1 Dokumen			1 Dokumen	50,000,000	Kab. Sumedang, Semua Kecamatan, Semua Kelurahan	[DANA KHUSUS] - PENDAPATAN ASLI DAERAH	Memperkuat Stabilitas Polhukhankam Dan Transformasi Pelayanan Publik	Penguatan Inovasi Pelayanan Publik dan Tata Kelola Pemerintahan	Perangkat Daerah Kabupaten Sumedang	1 Dokumen	75,000,000	Sekretariat Daerah
4 01 01 4	Pelaksanaan Protokol dan Komunikasi Pimpinan	Jumlah Laporan Pelaksanaan Protokol dan Komunikasi Pimpinan	Jenis Laporan		Jenis Laporan	3 Jenis Laporan	5,178,711,250					3 Jenis Laporan	7,075,000,000		

**Penetapan Rencana Kerja Pemerintah Daerah (RKPD)  
Kabupaten Sumedang  
Tahun 2022**

Kode	Urusan/ Bidang Urusan/ Program/ Kegiatan/ Sub Kegiatan	Indikator Program/ Kegiatan/ Sub Kegiatan	Target Akhir Periode RPJMD	Realisasi Capaian RKPD Tahun 2020	Prakiraan Capaian Target RKPD Tahun 2021	Capaian Kinerja dan Kerangka Pendanaan					Kelompok Sasaran	Prakiraan Maju Rencana Tahun 2023		Perangkat Daerah Penanggung Jawab	
						Target 2022	Pagu Indikatif	Lokasi	Sumber Dana	Prioritas		Target	Pagu Indikatif		
										Nasional					Daerah
4.01.01.2.1.4.01	Fasilitasi Keprotokolan	Jumlah Laporan Fasilitasi Keprotokolan	12 Laporan			12 Laporan	2,750,000,000	Kab. Sumedang, Semua Kecamatan, Semua Kelurahan	[DANA KHUSUS] - PENDAPATAN ASLI DAERAH	Memperkuat Stabilitas Polhukhankam Dan Transformasi Pelayanan Publik	Penguatan Inovasi Pelayanan Publik dan Tata Kelola Pemerintahan	KDH/WKDH, Pimpinan, Aparatur dan Masyarakat	12 Laporan	3,850,000,000	Sekretariat Daerah
4.01.01.2.1.4.02	Fasilitasi Komunikasi Pimpinan	Jumlah Laporan Fasilitasi Komunikasi Pimpinan	7 Jenis Laporan			7 Jenis Laporan	1,928,711,250	Kab. Sumedang, Semua Kecamatan, Semua Kelurahan	[DANA KHUSUS] - PENDAPATAN ASLI DAERAH	Memperkuat Stabilitas Polhukhankam Dan Transformasi Pelayanan Publik	Penguatan Inovasi Pelayanan Publik dan Tata Kelola Pemerintahan	KDH/WKDH, Pimpinan, Aparatur dan Masyarakat	7 Jenis Laporan	2,225,000,000	Sekretariat Daerah
4.01.01.2.1.4.03	Pendokumentasian Tugas Pimpinan	Jumlah Laporan Pendokumentasian Tugas Pimpinan	12 Laporan			12 Laporan	500,000,000	Kab. Sumedang, Semua Kecamatan, Semua Kelurahan	[DANA KHUSUS] - PENDAPATAN ASLI DAERAH	Memperkuat Stabilitas Polhukhankam Dan Transformasi Pelayanan Publik	Penguatan Inovasi Pelayanan Publik dan Tata Kelola Pemerintahan	KDH/WKDH, Pimpinan, Aparatur dan Masyarakat	12 Laporan	1,000,000,000	Sekretariat Daerah
4.01.02	<b>PROGRAM PEMERINTAHAN DAN KESEJAHTERAAN RAKYAT</b>	Presentase Tertib Administrasi Pemerintahan	Persen		Persen	100 Persen	<b>9,372,652,900</b>						100 Persen	<b>8,850,000,000</b>	
4.01.02.2.0.1	<b>Administrasi Tata Pemerintahan</b>	Presentase Tertib Administrasi Penyelenggaraan Pemerintahan dan Kewilayahan	Persen		Persen	100 Persen	<b>583,250,000</b>						100 Persen	<b>700,000,000</b>	
4.01.02.2.0.1.01	Penataan Administrasi Pemerintahan	Jumlah dokumen penataan administrasi pemerintahan	2 dokumen			2 dokumen	142,108,000	Kab. Sumedang, Semua Kecamatan, Semua Kelurahan	[DANA KHUSUS] - Dana Insentif Daerah	Memperkuat Stabilitas Polhukhankam Dan Transformasi Pelayanan Publik	Penguatan Inovasi Pelayanan Publik dan Tata Kelola Pemerintahan	Perangkat Daerah Kabupaten Sumedang	2 dokumen	200,000,000	Sekretariat Daerah
4.01.02.2.0.1.02	Pengelolaan Administrasi Kewilayahan	Jumlah penetapan dan penegasan batas Kecamatan dan Kelurahan	2 Kecamatan			2 Kecamatan	178,101,250	Kab. Sumedang, Semua Kecamatan, Semua Kelurahan	[DANA KHUSUS] - Dana Insentif Daerah	Memperkuat Stabilitas Polhukhankam Dan Transformasi Pelayanan Publik	Penguatan Inovasi Pelayanan Publik dan Tata Kelola Pemerintahan	Perangkat Daerah Kabupaten Sumedang	2 Kecamatan	200,000,000	Sekretariat Daerah
4.01.02.2.0.1.03	Fasilitasi Pelaksanaan Otonomi Daerah	Jumlah dokumen laporan pelaksanaan otonomi daerah yang terfasilitasi	2 dokumen			2 dokumen	263,040,750	Kab. Sumedang, Semua Kecamatan, Semua Kelurahan	[DANA KHUSUS] - Dana Insentif Daerah	Memperkuat Stabilitas Polhukhankam Dan Transformasi Pelayanan Publik	Penguatan Inovasi Pelayanan Publik dan Tata Kelola Pemerintahan	Perangkat Daerah Kabupaten Sumedang	2 dokumen	300,000,000	Sekretariat Daerah
4.01.02.2.0.2	<b>Pelaksanaan Kebijakan Kesejahteraan Rakyat</b>	"Presentase pelaksanaan kebijakan kesejahteraan rakyat	Persen		Persen	100 Persen	<b>6,829,356,900</b>						100 Persen	<b>5,975,000,000</b>	
4.01.02.2.0.2.01	Fasilitasi Pengelolaan Bina Mental Spiritual	Jumlah Fasilitasi Pengelolaan Bina Mental Spiritual	2 dokumen			2 dokumen	2,431,602,900	Kab. Sumedang, Semua Kecamatan, Semua Kelurahan	[DANA KHUSUS] - Dana Insentif Daerah	Meningkatkan Sumber Daya Manusia Yang Berkualitas Dan Berdaya Saing	Penguatan Sumedang Agamis	Masyarakat dan Aparatur Pemerintah	2 dokumen	1,500,000,000	Sekretariat Daerah

**Penetapan Rencana Kerja Pemerintah Daerah (RKPD)  
Kabupaten Sumedang  
Tahun 2022**

Kode	Urusan/ Bidang Urusan/ Program/ Kegiatan/ Sub Kegiatan	Indikator Program/ Kegiatan/ Sub Kegiatan	Target Akhir Periode RPJMD	Realisasi Capaian RKPD Tahun 2020	Prakiraan Capaian Target RKPD Tahun 2021	Capaian Kinerja dan Kerangka Pendanaan						Kelompok Sasaran	Prakiraan Maju Rencana Tahun 2023		Perangkat Daerah Penanggung Jawab
						Target 2022	Pagu Indikatif	Lokasi	Sumber Dana	Prioritas			Target	Pagu Indikatif	
										Nasional	Daerah				
4.01.02.2.02	Pelaksanaan Kebijakan, Evaluasi, dan Capaian Kinerja terkait Kesejahteraan Sosial	Prosentase fasilitasi dan koordinasi pelaksanaan kebijakan, evaluasi dan capaian kinerja bidang Kesehatan, Sosial, Tenaga Kerja dan Transmigrasi serta Pemberdayaan Perempuan dan Perlindungan Anak dan KB	100 Persen			100 Persen	4,247,754,000	Kab. Sumedang, Semua Kecamatan, Semua Kelurahan	[DANA KHUSUS] - PENDAPATAN ASLI DAERAH [DANA KHUSUS] - Dana Insentif Daerah	Meningkatkan Sumber Daya Manusia Yang Berkualitas Dan Berdaya Saing	Penguatan Inovasi Pelayanan Publik dan Tata Kelola Pemerintahan	Masyarakat dan Aparatur Pemerintah	100 Persen	4,300,000,000	Sekretariat Daerah
4.01.02.2.03	Pelaksanaan Kebijakan, Evaluasi, dan Capaian Kinerja terkait Kesejahteraan Masyarakat	Prosentase fasilitasi dan Koordinasi pelaksanaan kebijakan, evaluasi dan capaian kinerja bidang pendidikan, pariwisata, kebudayaan, kepemudaan dan olahraga.	100 Persen			100 Persen	150,000,000	Kab. Sumedang, Semua Kecamatan, Semua Kelurahan	[DANA KHUSUS] - Dana Insentif Daerah	Meningkatkan Sumber Daya Manusia Yang Berkualitas Dan Berdaya Saing	Penguatan Inovasi Pelayanan Publik dan Tata Kelola Pemerintahan	Masyarakat dan Aparatur Pemerintah	100 Persen	175,000,000	Sekretariat Daerah
4.01.02.2.03	<b>Fasilitasi dan Koordinasi Hukum</b>	Jumlah Fasilitasi dan Koordinasi Hukum	Persen		Persen	100 Persen	<b>1,202,246,000</b>						100 Persen	<b>1,325,000,000</b>	
4.01.02.2.03	Fasilitasi Penyusunan Produk Hukum Daerah	Jumlah Fasilitasi Penyusunan Produk Hukum Daerah	502 Produk Hukum			502 Produk Hukum	442,600,000	Kab. Sumedang, Semua Kecamatan, Semua Kelurahan	[DANA KHUSUS] - Dana Insentif Daerah	Memperkuat Stabilitas Polhukhankam Dan Transformasi Pelayanan Publik	Penguatan Inovasi Pelayanan Publik dan Tata Kelola Pemerintahan	Perangkat Daerah dan Masyarakat	502 Produk Hukum	500,000,000	Sekretariat Daerah
4.01.02.2.03	Fasilitasi Bantuan Hukum	Jumlah dokumen laporan pembinaan bagi anggota RANHAM, Bantuan Hukum untuk orang/keompok miskin dan Pemerintah Daerah serta aspek hukum terhadap pelaku usaha produk unggulan Kabupaten Sumedang yang telah memperoleh sertifikat indikasi geografis dan pendaftaran indikasi geografis	11 Dokumen RANHAM			11 Dokumen RANHAM	556,000,000	Kab. Sumedang, Semua Kecamatan, Semua Kelurahan	[DANA KHUSUS] - Dana Insentif Daerah	Memperkuat Stabilitas Polhukhankam Dan Transformasi Pelayanan Publik	Penguatan Inovasi Pelayanan Publik dan Tata Kelola Pemerintahan	Perangkat Daerah dan Masyarakat	11 Dokumen RANHAM	575,000,000	Sekretariat Daerah
4.01.02.2.03	Pendokumentasian Produk Hukum dan Pengelolaan Informasi Hukum	Persentase Produk Hukum dan Informasi Hukum yang didokumentasi dan dikelola	100 Persen			100 Persen	203,646,000	Kab. Sumedang, Semua Kecamatan, Semua Kelurahan	[DANA KHUSUS] - Dana Insentif Daerah	Memperkuat Stabilitas Polhukhankam Dan Transformasi Pelayanan Publik	Penguatan Inovasi Pelayanan Publik dan Tata Kelola Pemerintahan	Perangkat Daerah dan Masyarakat	100 Persen	250,000,000	Sekretariat Daerah
4.01.02.2.04	<b>Fasilitasi Kerjasama Daerah</b>	Jumlah Fasilitasi Kerjasama Daerah	Naskah dan Dokumen		Naskah dan Dokumen	37 Naskah dan Dokumen	<b>757,800,000</b>						37 Naskah dan Dokumen	<b>850,000,000</b>	
4.01.02.2.04	Fasilitasi Kerja Sama Dalam Negeri	Jumlah Naskah dan Dokumen	11 Naskah dan Dokumen			11 Naskah dan Dokumen	480,000,000	Kab. Sumedang, Semua Kecamatan, Semua Kelurahan	[DANA KHUSUS] - Dana Insentif Daerah	Mengembangkan Wilayah Untuk Mengurangi Kesenjangan Dan Menjamin Pemerataan	Penguatan Inovasi Pelayanan Publik dan Tata Kelola Pemerintahan	Pemerintah dan Non Pemerintah	11 Naskah dan Dokumen	500,000,000	Sekretariat Daerah

**Penetapan Rencana Kerja Pemerintah Daerah (RKPD)  
Kabupaten Sumedang  
Tahun 2022**

Kode	Urusan/ Bidang Urusan/ Program/ Kegiatan/ Sub Kegiatan	Indikator Program/ Kegiatan/ Sub Kegiatan	Target Akhir Periode RPJMD	Realisasi Capaian RKPD Tahun 2020	Prakiraan Capaian Target RKPD Tahun 2021	Capaian Kinerja dan Kerangka Pendanaan					Kelompok Sasaran	Prakiraan Maju Rencana Tahun 2023		Perangkat Daerah Penanggung Jawab	
						Target 2022	Pagu Indikatif	Lokasi	Sumber Dana	Prioritas		Target	Pagu Indikatif		
										Nasional					Daerah
4 01 02 2.0 02	Fasilitasi Kerja Sama Luar Negeri	Jumlah Naskah dan Dokumen	22 Naskah dan Dokumen			22 Naskah dan Dokumen	202,800,000	Kab. Sumedang, Semua Kecamatan, Semua Kelurahan	[DANA KHUSUS] - Dana Insentif Daerah	Mengembangkan Wilayah Untuk Mengurangi Kesenjangan Dan Menjamin Pemerataan	Penguatan Inovasi Pelayanan Publik dan Tata Kelola Pemerintahan	Pemerintah dan Non Pemerintah	22 Naskah dan Dokumen	250,000,000	Sekretariat Daerah
4 01 02 2.0 03	Evaluasi Pelaksanaan Kerja Sama	Jumlah Dokumen	4 Dokumen			4 Dokumen	75,000,000	Kab. Sumedang, Semua Kecamatan, Semua Kelurahan	[DANA KHUSUS] - Dana Insentif Daerah	Mengembangkan Wilayah Untuk Mengurangi Kesenjangan Dan Menjamin Pemerataan	Penguatan Inovasi Pelayanan Publik dan Tata Kelola Pemerintahan	Pemerintah dan Non Pemerintah	4 Dokumen	100,000,000	Sekretariat Daerah
4 01 03	<b>PROGRAM PEREKONOMIAN DAN PEMBANGUNAN</b>	Persentase BUMD dan lembaga keuangan yang capaian target kinerjanya tahunannya berkategori "baik"	Persen		Persen	100 Persen	<b>1,864,200,000</b>						100 Persen	<b>2,125,000,000</b>	
4 01 03 2.0 1	<b>Pelaksanaan Kebijakan Perekonomian</b>	Jumlah Pelaksanaan Kebijakan Perekonomian	Persen		Persen	100 Persen	<b>431,700,000</b>						100 Persen	<b>475,000,000</b>	
4 01 03 2.0 1 01	Koordinasi, Sinkronisasi, Monitoring dan Evaluasi Kebijakan Pengelolaan BUMD dan BLUD	Jumlah BUMD yang didayagunakan	13 Dokumen			13 Dokumen	256,700,000	Kab. Sumedang, Semua Kecamatan, Semua Kelurahan	[DANA KHUSUS] - Dana Insentif Daerah	Memperkuat Ketahanan Ekonomi Untuk Pertumbuhan Yang Berkualitas dan Berkeadilan	Penguatan Inovasi Pelayanan Publik dan Tata Kelola Pemerintahan	Perangkat Daerah dan BUMD	13 Dokumen	275,000,000	Sekretariat Daerah
4 01 03 2.0 1 02	Pengendalian dan Distribusi Perekonomian	Jumlah dokumen koordinasi program bidang sarana ekonomi, perdagangan, UMKM dan Dekranasda	2 Dokumen			2 Dokumen	175,000,000	Kab. Sumedang, Semua Kecamatan, Semua Kelurahan	[DANA KHUSUS] - Dana Insentif Daerah	Memperkuat Ketahanan Ekonomi Untuk Pertumbuhan Yang Berkualitas dan Berkeadilan	Penguatan Inovasi Pelayanan Publik dan Tata Kelola Pemerintahan	Perangkat Daerah dan BUMD	2 Dokumen	200,000,000	Sekretariat Daerah
4 01 03 2.0 2	<b>Pelaksanaan Administrasi Pembangunan</b>	Jumlah Pelaksanaan Administrasi Pembangunan	Persen		Persen	100 Persen	<b>464,200,000</b>						100 Persen	<b>525,000,000</b>	
4 01 03 2.0 2 01	Fasilitasi Penyusunan Program Pembangunan	Jumlah dokumen pelaksanaan Fasilitasi penyusunan Program Pembangunan	4 Dokumen Laporan			4 Dokumen Laporan	69,000,000	Kab. Sumedang, Semua Kecamatan, Semua Kelurahan	[DANA KHUSUS] - Dana Insentif Daerah	Memperkuat Infrastruktur Untuk Mendukung Pengembangan Ekonomi Dan Pelayanan Dasar	Penguatan Inovasi Pelayanan Publik dan Tata Kelola Pemerintahan	Perangkat Daerah Kabupaten Sumedang	4 Dokumen Laporan	75,000,000	Sekretariat Daerah
4 01 03 2.0 2 02	Pengendalian dan Evaluasi Program Pembangunan	Jumlah dokumen pelaksanaan Pengendalian dan Evaluasi Program Pembangunan	4 Dokumen Laporan			4 Dokumen Laporan	200,000,000	Kab. Sumedang, Semua Kecamatan, Semua Kelurahan	[DANA KHUSUS] - Dana Insentif Daerah	Memperkuat Infrastruktur Untuk Mendukung Pengembangan Ekonomi Dan Pelayanan Dasar	Penguatan Inovasi Pelayanan Publik dan Tata Kelola Pemerintahan	Perangkat Daerah Kabupaten Sumedang	4 Dokumen Laporan	225,000,000	Sekretariat Daerah
4 01 03 2.0 2 03	Pengelolaan Evaluasi dan Pelaporan Pelaksanaan Pembangunan	Jumlah dokumen pelaksanaan Pengelolaan Evaluasi dan Pelaporan Pelaksanaan Pembangunan	4 Dokumen Laporan			4 Dokumen Laporan	195,200,000	Kab. Sumedang, Semua Kecamatan, Semua Kelurahan	[DANA KHUSUS] - Dana Insentif Daerah	Memperkuat Infrastruktur Untuk Mendukung Pengembangan Ekonomi Dan Pelayanan Dasar	Penguatan Inovasi Pelayanan Publik dan Tata Kelola Pemerintahan	Perangkat Daerah Kabupaten Sumedang	4 Dokumen Laporan	225,000,000	Sekretariat Daerah
4 01 03 2.0 3	<b>Pengelolaan Pengadaan Barang dan Jasa</b>	Predikat Pada Domain Proses, Kelembangan, SDM dan Sistem Informasi	Predikat		Predikat	4 Predikat	<b>604,800,000</b>						4 Predikat	<b>725,000,000</b>	

**Penetapan Rencana Kerja Pemerintah Daerah (RKPD)  
Kabupaten Sumedang  
Tahun 2022**

Kode	Urusan/ Bidang Urusan/ Program/ Kegiatan/ Sub Kegiatan	Indikator Program/ Kegiatan/ Sub Kegiatan	Target Akhir Periode RPJMD	Realisasi Capaian RKPD Tahun 2020	Prakiraan Capaian Target RKPD Tahun 2021	Capaian Kinerja dan Kerangka Pendanaan						Kelompok Sasaran	Prakiraan Maju Rencana Tahun 2023		Perangkat Daerah Penanggung Jawab	
						Target 2022	Pagu Indikatif	Lokasi	Sumber Dana	Prioritas			Target	Pagu Indikatif		
										Nasional	Daerah					
4 01 03 2.0 3 01	Pengelolaan Pengadaan Barang dan Jasa	Terselenggaranya proses pemilihan penyedia barang/jasa	55 OPD			55 OPD	243,540,000	Kab. Sumedang, Semua Kecamatan, Semua Kelurahan	[DANA KHUSUS] - Dana Insentif Daerah	Memperkuat Stabilitas Polhukhankam Dan Transformasi Pelayanan Publik	Penguatan Inovasi Pelayanan Publik dan Tata Kelola Pemerintahan	Perangkat Daerah Kabupaten Sumedang	55 OPD	275,000,000	Sekretariat Daerah	
4 01 03 2.0 3 02	Pengelolaan Layanan Pengadaan secara Elektronik	Terselenggaranya sistem pelayanan penyediaan barang/jasa secara elektronik	55 OPD			55 OPD	200,518,000	Kab. Sumedang, Semua Kecamatan, Semua Kelurahan	[DANA KHUSUS] - Dana Insentif Daerah	Memperkuat Stabilitas Polhukhankam Dan Transformasi Pelayanan Publik	Penguatan Inovasi Pelayanan Publik dan Tata Kelola Pemerintahan	Perangkat Daerah Kabupaten Sumedang	55 OPD	250,000,000	Sekretariat Daerah	
4 01 03 2.0 3 03	Pembinaan dan Advokasi Pengadaan Barang dan Jasa	Terselenggaranya Pembinaan dan Advokasi pengadaan Barang/Jasa	55 OPD			55 OPD	160,742,000	Kab. Sumedang, Semua Kecamatan, Semua Kelurahan	[DANA KHUSUS] - Dana Insentif Daerah	Memperkuat Stabilitas Polhukhankam Dan Transformasi Pelayanan Publik	Penguatan Inovasi Pelayanan Publik dan Tata Kelola Pemerintahan	Perangkat Daerah Kabupaten Sumedang	55 OPD	200,000,000	Sekretariat Daerah	
4 01 03 2.0 4	<b>Pemantauan Kebijakan Sumber Daya Alam</b>	Jumlah Pemantauan Kebijakan Sumber daya Alam	Persen		Persen	100 Persen	<b>363,500,000</b>						100 Persen	<b>400,000,000</b>		
4 01 03 2.0 4 01	Koordinasi, Sinkronisasi, dan Evaluasi Kebijakan Pertanian, Kehutanan, Kelautan, dan Perikanan	Jumlah dokumen koordinasi program bidang SDA dan Pertanian serta penyelenggaraan koordinasi pemanfaatan DBHCHT	8 Dokumen			8 Dokumen	363,500,000	Kab. Sumedang, Semua Kecamatan, Semua Kelurahan	[DANA KHUSUS] - Dana Insentif Daerah	Memperkuat Ketahanan Ekonomi Untuk Pertumbuhan Yang Berkualitas dan Berkeadilan	Penguatan Inovasi Pelayanan Publik dan Tata Kelola Pemerintahan	Perangkat Daerah Kabupaten Sumedang	8 Dokumen	400,000,000	Sekretariat Daerah	
4	<b>UNSUR PENDUKUNG URUSAN PEMERINTAHAN</b>															
4 02	<b>SEKRETARIAT DPRD</b>						<b>60,827,708,926</b>							<b>70,817,851,010</b>		
4 02 01	<b>PROGRAM PENUNJANG URUSAN PEMERINTAHAN DAERAH KABUPATEN/KOTA</b>	Persentase Ketersediaan Dokumen Perencanaan, Penganggaran, dan Evaluasi Kinerja Perangkat Daerah yang tepat waktu dan sesuai peraturan perundang-undangan	%		%	100 %	<b>35,982,747,926</b>							100 %	<b>37,771,886,250</b>	
4 02 01 2.0 1	<b>Perencanaan, Penganggaran, dan Evaluasi Kinerja Perangkat Daerah</b>	Jumlah Laporan Penyusunan Perencanaan, Penganggaran, dan Evaluasi Kinerja Perangkat Daerah	Dokumen		Dokumen	24 Dokumen	<b>259,225,000</b>							24 Dokumen	<b>245,936,650</b>	
4 02 01 2.0 1 01	Penyusunan Dokumen Perencanaan Perangkat Daerah	Jumlah Dokumen Perencanaan Perangkat Daerah	4 dokumen			4 dokumen	112,362,000	Kab. Sumedang, Semua Kecamatan, Semua Kelurahan	[DANA KHUSUS] - PENDAPATAN ASLI DAERAH	Memperkuat Stabilitas Polhukhankam Dan Transformasi Pelayanan Publik	Penguatan Inovasi Pelayanan Publik dan Tata Kelola Pemerintahan	Sekretariat DPRD	4 dokumen	117,980,500	Sekretariat DPRD	
4 02 01 2.0 1 02	Koordinasi dan Penyusunan Dokumen RKA-SKPD	Jumlah Dokumen RKA-SKPD	2 dokumen			2 dokumen	18,070,000	Kab. Sumedang, Semua Kecamatan, Semua Kelurahan	[DANA KHUSUS] - PENDAPATAN ASLI DAERAH	Memperkuat Stabilitas Polhukhankam Dan Transformasi Pelayanan Publik	Penguatan Inovasi Pelayanan Publik dan Tata Kelola Pemerintahan	Sekretariat DPRD	2 dokumen	18,973,500	Sekretariat DPRD	

**Penetapan Rencana Kerja Pemerintah Daerah (RKPD)  
Kabupaten Sumedang  
Tahun 2022**

Kode	Urusan/ Bidang Urusan/ Program/ Kegiatan/ Sub Kegiatan	Indikator Program/ Kegiatan/ Sub Kegiatan	Target Akhir Periode RPJMD	Realisasi Capaian RKPD Tahun 2020	Prakiraan Capaian Target RKPD Tahun 2021	Capaian Kinerja dan Kerangka Pendanaan					Kelompok Sasaran	Prakiraan Maju Rencana Tahun 2023		Perangkat Daerah Penanggung Jawab	
						Target 2022	Pagu Indikatif	Lokasi	Sumber Dana	Prioritas		Target	Pagu Indikatif		
										Nasional					Daerah
4.02.01.2.01.03	Koordinasi dan Penyusunan Dokumen Perubahan RKA-SKPD	Jumlah Dokumen Perubahan RKA-SKPD	2 dokumen			2 dokumen	18,070,000	Kab. Sumedang, Semua Kecamatan, Semua Kelurahan	[DANA KHUSUS] - PENDAPATAN ASLI DAERAH	Memperkuat Stabilitas Polhukhankam Dan Transformasi Pelayanan Publik	Penguatan Inovasi Pelayanan Publik dan Tata Kelola Pemerintahan	Sekretariat DPRD	2 dokumen	18,973,500	Sekretariat DPRD
4.02.01.2.01.04	Koordinasi dan Penyusunan DPA-SKPD	Jumlah Dokumen DPA-SKPD	1 dokumen			1 dokumen	15,333,000	Kab. Sumedang, Semua Kecamatan, Semua Kelurahan	[DANA KHUSUS] - PENDAPATAN ASLI DAERAH	Memperkuat Stabilitas Polhukhankam Dan Transformasi Pelayanan Publik	Penguatan Inovasi Pelayanan Publik dan Tata Kelola Pemerintahan	Sekretariat DPRD	1 dokumen	16,099,650	Sekretariat DPRD
4.02.01.2.01.05	Koordinasi dan Penyusunan Perubahan DPA-SKPD	Jumlah Dokumen Perubahan DPA-SKPD	1 dokumen			1 dokumen	15,953,000	Kab. Sumedang, Semua Kecamatan, Semua Kelurahan	[DANA KHUSUS] - PENDAPATAN ASLI DAERAH	Memperkuat Stabilitas Polhukhankam Dan Transformasi Pelayanan Publik	Penguatan Inovasi Pelayanan Publik dan Tata Kelola Pemerintahan	Sekretariat DPRD	1 dokumen	16,750,650	Sekretariat DPRD
4.02.01.2.01.06	Koordinasi dan Penyusunan Laporan Capaian Kinerja dan Ikhtisar Realisasi Kinerja SKPD	Jumlah Laporan Capaian Kinerja dan Ikhtisar Realisasi Kinerja SKPD	15 laporan			15 laporan	79,437,000	Kab. Sumedang, Semua Kecamatan, Semua Kelurahan	[DANA KHUSUS] - PENDAPATAN ASLI DAERAH	Memperkuat Stabilitas Polhukhankam Dan Transformasi Pelayanan Publik	Penguatan Inovasi Pelayanan Publik dan Tata Kelola Pemerintahan	Sekretariat DPRD	15 laporan	57,158,850	Sekretariat DPRD
<b>4.02.01.2.02</b>	<b>Administrasi Keuangan Perangkat Daerah</b>	Jumlah Laporan Administrasi Keuangan Perangkat Daerah	Laporan		Laporan	36 Laporan	<b>7,958,044,926</b>						36 Laporan	<b>8,355,947,200</b>	
4.02.01.2.02.01	Penyediaan Gaji dan Tunjangan ASN	Jumlah laporan Penyediaan Gaji dan Tunjangan ASN	12 laporan			12 laporan	7,826,272,926	Kab. Sumedang, Semua Kecamatan, Semua Kelurahan	[DANA KHUSUS] - Dana Transfer Umum - Dana Alokasi Umum		Penguatan Inovasi Pelayanan Publik dan Tata Kelola Pemerintahan	Sekretariat DPRD	12 laporan	8,217,586,600	Sekretariat DPRD
4.02.01.2.02.03	Pelaksanaan Penatausahaan dan Pengujian/Verifikasi Keuangan SKPD	Jumlah Laporan Penatausahaan dan Pengujian/Verifikasi Keuangan SKPD	12 dokumen			12 dokumen	60,644,000	Kab. Sumedang, Semua Kecamatan, Semua Kelurahan	[DANA KHUSUS] - PENDAPATAN ASLI DAERAH		Penguatan Inovasi Pelayanan Publik dan Tata Kelola Pemerintahan	Sekretariat DPRD	12 dokumen	63,676,200	Sekretariat DPRD
4.02.01.2.02.07	Koordinasi dan Penyusunan Laporan Keuangan Bulanan/Triwulan/Semesteran/Akhir Tahun SKPD	Jumlah Laporan Keuangan Bulanan/Triwulan/Semesteran/Akhir Tahun SKPD	12 dokumen			12 dokumen	71,128,000	Kab. Sumedang, Semua Kecamatan, Semua Kelurahan	[DANA KHUSUS] - PENDAPATAN ASLI DAERAH		Penguatan Inovasi Pelayanan Publik dan Tata Kelola Pemerintahan	Sekretariat DPRD	12 dokumen	74,684,400	Sekretariat DPRD
<b>4.02.01.2.03</b>	<b>Administrasi Barang Milik Daerah pada Perangkat Daerah</b>	Jumlah Laporan Administrasi Barang Milik Daerah pada Perangkat Daerah	Laporan		Laporan	14 Laporan	<b>23,225,000</b>						14 Laporan	<b>24,386,250</b>	
4.02.01.2.03.01	Penyusunan Perencanaan Kebutuhan Barang Milik Daerah SKPD	Jumlah Dokumen Perencanaan Kebutuhan Barang Milik Daerah	2 dokumen			2 dokumen	9,350,000	Kab. Sumedang, Semua Kecamatan, Semua Kelurahan	[DANA KHUSUS] - PENDAPATAN ASLI DAERAH		Penguatan Inovasi Pelayanan Publik dan Tata Kelola Pemerintahan	Sekretariat DPRD	2 dokumen	9,817,500	Sekretariat DPRD
4.02.01.2.03.06	Penatausahaan Barang Milik Daerah pada SKPD	Jumlah Laporan Penatausahaan Barang Milik Daerah pada SKPD	12 laporan			12 laporan	13,875,000	Kab. Sumedang, Semua Kecamatan, Semua Kelurahan	[DANA KHUSUS] - PENDAPATAN ASLI DAERAH		Penguatan Inovasi Pelayanan Publik dan Tata Kelola Pemerintahan	Sekretariat DPRD	12 laporan	14,568,750	Sekretariat DPRD

**Penetapan Rencana Kerja Pemerintah Daerah (RKPD)  
Kabupaten Sumedang  
Tahun 2022**

Kode	Urusan/ Bidang Urusan/ Program/ Kegiatan/ Sub Kegiatan	Indikator Program/ Kegiatan/ Sub Kegiatan	Target Akhir Periode RPJMD	Realisasi Capaian RKPD Tahun 2020	Prakiraan Capaian Target RKPD Tahun 2021	Capaian Kinerja dan Kerangka Pendanaan					Kelompok Sasaran	Prakiraan Maju Rencana Tahun 2023		Perangkat Daerah Penanggung Jawab	
						Target 2022	Pagu Indikatif	Lokasi	Sumber Dana	Prioritas		Target	Pagu Indikatif		
										Nasional					Daerah
4 02 01 2.0 5	<b>Administrasi Kepegawaian Perangkat Daerah</b>	Jumlah Laporan Administrasi Kepegawaian Perangkat Daerah	Laporan		Laporan	8 Laporan	<b>445,950,000</b>					8 Laporan	<b>468,247,500</b>		
4 02 01 2.0 5 03	Pendataan dan Pengolahan Administrasi Kepegawaian	Jumlah Laporan Administrasi Kepegawaian	4 dokumen			4 dokumen	13,700,000	Kab. Sumedang, Semua Kecamatan, Semua Kelurahan	[DANA KHUSUS] - PENDAPATAN ASLI DAERAH		Penguatan Inovasi Pelayanan Publik dan Tata Kelola Pemerintahan	Sekretariat DPRD	4 dokumen	14,385,000	Sekretariat DPRD
4 02 01 2.0 5 11	Bimbingan Teknis Implementasi Peraturan Perundang- Undangan	Jumlah Aparatur yang Mengikuti Bimbingan Teknis Implementasi Peraturan Perundang- Undangan	100 orang			100 orang	432,250,000	Kab. Sumedang, Semua Kecamatan, Semua Kelurahan	[DANA KHUSUS] - PENDAPATAN ASLI DAERAH		Penguatan Inovasi Pelayanan Publik dan Tata Kelola Pemerintahan	Sekretariat DPRD	100 orang	453,862,500	Sekretariat DPRD
4 02 01 2.0 6	<b>Administrasi Umum Perangkat Daerah</b>	Jumlah Laporan Administrasi Umum Perangkat Daerah	Laporan		Laporan	6 Laporan	<b>2,439,475,000</b>					6 Laporan	<b>2,577,699,250</b>		
4 02 01 2.0 6 02	Penyediaan Peralatan dan Perlengkapan Kantor	Jumlah Laporan Penyediaan Peralatan dan Perlengkapan Kantor	12 laporan			12 laporan	571,035,000	Kab. Sumedang, Semua Kecamatan, Semua Kelurahan	[DANA KHUSUS] - PENDAPATAN ASLI DAERAH		Penguatan Inovasi Pelayanan Publik dan Tata Kelola Pemerintahan	DPRD dan Sekretariat DPRD	12 laporan	599,586,750	Sekretariat DPRD
4 02 01 2.0 6 04	Penyediaan Bahan Logistik Kantor	Jumlah Laporan Penyediaan Bahan Logistik Kantor	12 laporan			12 laporan	763,185,000	Kab. Sumedang, Semua Kecamatan, Semua Kelurahan	[DANA KHUSUS] - PENDAPATAN ASLI DAERAH		Penguatan Inovasi Pelayanan Publik dan Tata Kelola Pemerintahan	DPRD dan Sekretariat DPRD	12 laporan	801,345,000	Sekretariat DPRD
4 02 01 2.0 6 05	Penyediaan Barang Cetakan dan Penggandaan	Jumlah Laporan Penyediaan Barang Cetakan dan Penggandaan	12 laporan			12 laporan	510,405,000	Kab. Sumedang, Semua Kecamatan, Semua Kelurahan	[DANA KHUSUS] - PENDAPATAN ASLI DAERAH		Penguatan Inovasi Pelayanan Publik dan Tata Kelola Pemerintahan	DPRD dan Sekretariat DPRD	12 laporan	535,925,000	Sekretariat DPRD
4 02 01 2.0 6 06	Penyediaan Bahan Bacaan dan Peraturan Perundang-undangan	Jumlah Laporan Penyediaan Bahan Bacaan dan Peraturan Perundang-undangan	12 laporan			12 laporan	85,050,000	Kab. Sumedang, Semua Kecamatan, Semua Kelurahan	[DANA KHUSUS] - PENDAPATAN ASLI DAERAH		Penguatan Inovasi Pelayanan Publik dan Tata Kelola Pemerintahan	DPRD dan Sekretariat DPRD	12 laporan	89,302,500	Sekretariat DPRD
4 02 01 2.0 6 09	Penyelenggaraan Rapat Koordinasi dan Konsultasi SKPD	Jumlah Laporan Penyelenggaraan Rapat Koordinasi dan Konsultasi SKPD	12 laporan			12 laporan	334,800,000	Kab. Sumedang, Semua Kecamatan, Semua Kelurahan	[DANA KHUSUS] - PENDAPATAN ASLI DAERAH		Penguatan Inovasi Pelayanan Publik dan Tata Kelola Pemerintahan	DPRD dan Sekretariat DPRD	12 laporan	351,540,000	Sekretariat DPRD
4 02 01 2.0 6 11	Dukungan Pelaksanaan Sistem Pemerintahan Berbasis Elektronik pada SKPD	Jumlah Laporan Dukungan Pelaksanaan Sistem Pemerintahan Berbasis Elektronik pada SKPD	1 laporan			1 laporan	175,000,000	Kab. Sumedang, Semua Kecamatan, Semua Kelurahan	[DANA KHUSUS] - PENDAPATAN ASLI DAERAH		Penguatan Inovasi Pelayanan Publik dan Tata Kelola Pemerintahan	DPRD dan Sekretariat DPRD	1 laporan	200,000,000	Sekretariat DPRD
4 02 01 2.0 7	<b>Pengadaan Barang Milik Daerah Penunjang Urusan Pemerintah Daerah</b>	Jumlah Laporan Pengadaan Barang Milik Daerah Penunjang Urusan Pemerintah Daerah	Laporan		Laporan	1 Laporan	<b>0</b>					1 Laporan	<b>0</b>		

**Penetapan Rencana Kerja Pemerintah Daerah (RKPD)  
Kabupaten Sumedang  
Tahun 2022**

Kode	Urusan/ Bidang Urusan/ Program/ Kegiatan/ Sub Kegiatan	Indikator Program/ Kegiatan/ Sub Kegiatan	Target Akhir Periode RPJMD	Realisasi Capaian RKPD Tahun 2020	Prakiraan Capaian Target RKPD Tahun 2021	Capaian Kinerja dan Kerangka Pendanaan					Kelompok Sasaran	Prakiraan Maju Rencana Tahun 2023		Perangkat Daerah Penanggung Jawab	
						Target 2022	Pagu Indikatif	Lokasi	Sumber Dana	Prioritas		Target	Pagu Indikatif		
										Nasional					Daerah
4.02.01.2.07.02	Pengadaan Kendaraan Dinas Operasional atau Lapangan	Jumlah Kendaraan Dinas Operasional atau Lapangan	1 Unit			1 Unit	0	Kab. Sumedang, Semua Kecamatan, Semua Kelurahan	[DANA KHUSUS] - PENDAPATAN ASLI DAERAH	Memperkuat Stabilitas Polhukhankam Dan Transformasi Pelayanan Publik	Penguatan Inovasi Pelayanan Publik dan Tata Kelola Pemerintahan	Sekretariat DPRD	1 Unit	0	Sekretariat DPRD
<b>4.02.01.2.08</b>	<b>Penyediaan Jasa Penunjang Urusan Pemerintahan Daerah</b>	Jumlah Laporan Penyediaan Jasa Penunjang Urusan Pemerintahan Daerah	Laporan		Laporan	26 Laporan	<b>1,421,320,000</b>						26 Laporan	<b>1,492,386,000</b>	
4.02.01.2.08.02	Penyediaan Jasa Komunikasi, Sumber Daya Air dan Listrik	Jumlah Laporan Penyediaan Jasa Komunikasi, Sumber Daya Air, dan Listrik	12 laporan			12 laporan	185,000,000	Kab. Sumedang, Semua Kecamatan, Semua Kelurahan	[DANA KHUSUS] - PENDAPATAN ASLI DAERAH		Penguatan Inovasi Pelayanan Publik dan Tata Kelola Pemerintahan	DPRD dan Sekretariat DPRD	12 laporan	194,250,000	Sekretariat DPRD
4.02.01.2.08.03	Penyediaan Jasa Peralatan dan Perlengkapan Kantor	Jumlah Laporan Penyediaan Jasa Peralatan dan Perlengkapan Kantor	0 laporan			0 laporan	0	Kab. Sumedang, Semua Kecamatan, Semua Kelurahan	[DANA KHUSUS] - PENDAPATAN ASLI DAERAH		Penguatan Inovasi Pelayanan Publik dan Tata Kelola Pemerintahan	DPRD dan Sekretariat DPRD	0 laporan	0	Sekretariat DPRD
4.02.01.2.08.04	Penyediaan Jasa Pelayanan Umum Kantor	Jumlah Laporan Penyediaan Jasa Pelayanan Umum Kantor	12 laporan			12 laporan	1,236,320,000	Kab. Sumedang, Semua Kecamatan, Semua Kelurahan	[DANA KHUSUS] - PENDAPATAN ASLI DAERAH		Penguatan Inovasi Pelayanan Publik dan Tata Kelola Pemerintahan	DPRD dan Sekretariat DPRD	12 laporan	1,298,136,000	Sekretariat DPRD
<b>4.02.01.2.09</b>	<b>Pemeliharaan Barang Milik Daerah Penunjang Urusan Pemerintahan Daerah</b>	Jumlah Laporan Pemeliharaan Barang Milik Daerah Penunjang Urusan Pemerintahan Daerah	Laporan		Laporan	12 Laporan	<b>618,180,000</b>						12 Laporan	<b>649,089,000</b>	
4.02.01.2.09.02	Penyediaan Jasa Pemeliharaan, Biaya Pemeliharaan, Pajak, dan Perizinan Kendaraan Dinas Operasional atau Lapangan	Jumlah Laporan Penyediaan Jasa Pemeliharaan, Biaya Pemeliharaan, Pajak, dan Perizinan Kendaraan Dinas Operasional atau Lapangan	20 laporan			20 laporan	328,370,000	Kab. Sumedang, Semua Kecamatan, Semua Kelurahan	[DANA KHUSUS] - PENDAPATAN ASLI DAERAH		Penguatan Inovasi Pelayanan Publik dan Tata Kelola Pemerintahan	DPRD dan Sekretariat DPRD	20 laporan	344,788,500	Sekretariat DPRD
4.02.01.2.09.06	Pemeliharaan Peralatan dan Mesin Lainnya	Jumlah Laporan Pemeliharaan Peralatan dan Mesin Lainnya	12 laporan			12 laporan	40,000,000	Kab. Sumedang, Semua Kecamatan, Semua Kelurahan	[DANA KHUSUS] - PENDAPATAN ASLI DAERAH		Penguatan Inovasi Pelayanan Publik dan Tata Kelola Pemerintahan	DPRD dan Sekretariat DPRD	12 laporan	42,000,000	Sekretariat DPRD
4.02.01.2.09.09	Pemeliharaan/Rehabilitasi Gedung Kantor dan Bangunan Lainnya	Jumlah Laporan Pemeliharaan/Rehabilitasi Gedung Kantor dan Bangunan Lainnya	2 laporan			2 laporan	249,810,000	Kab. Sumedang, Semua Kecamatan, Semua Kelurahan	[DANA KHUSUS] - PENDAPATAN ASLI DAERAH		Penguatan Inovasi Pelayanan Publik dan Tata Kelola Pemerintahan	DPRD dan Sekretariat DPRD	2 laporan	262,300,500	Sekretariat DPRD
<b>4.02.01.2.15</b>	<b>Layanan Keuangan dan Kesejahteraan DPRD</b>	Jumlah Laporan Layanan Keuangan dan Kesejahteraan DPRD	Laporan		Laporan	18 Laporan	<b>22,817,328,000</b>						18 Laporan	<b>23,958,194,400</b>	



**Penetapan Rencana Kerja Pemerintah Daerah (RKPD)  
Kabupaten Sumedang  
Tahun 2022**

Kode	Urusan/ Bidang Urusan/ Program/ Kegiatan/ Sub Kegiatan	Indikator Program/ Kegiatan/ Sub Kegiatan	Target Akhir Periode RPJMD	Realisasi Capaian RKPD Tahun 2020	Prakiraan Capaian Target RKPD Tahun 2021	Capaian Kinerja dan Kerangka Pendanaan					Kelompok Sasaran	Prakiraan Maju Rencana Tahun 2023		Perangkat Daerah Penanggung Jawab	
						Target 2022	Pagu Indikatif	Lokasi	Sumber Dana	Prioritas		Target	Pagu Indikatif		
										Nasional					Daerah
4 02 01 2.1 5 01	Penyelenggaraan Administrasi Keuangan DPRD	Jumlah Laporan Penyelenggaraan Administrasi Keuangan DPRD	12 laporan			12 laporan	22,550,188,000	Kab. Sumedang, Semua Kecamatan, Semua Kelurahan	[DANA KHUSUS] - Dana Transfer Umum - Dana Alokasi Umum	Penguatan Inovasi Pelayanan Publik dan Tata Kelola Pemerintahan	Pimpinan dan Anggota DPRD	12 laporan	23,677,697,400	Sekretariat DPRD	
4 02 01 2.1 5 02	Penyediaan Pakaian Dinas dan Atribut DPRD	Jumlah Pakaian Dinas dan Atribut DPRD	150 stel			150 stel	267,140,000	Semua Kabupaten/Kota, Semua Kecamatan, Semua Kelurahan	[DANA KHUSUS] - PENDAPATAN ASLI DAERAH	Penguatan Inovasi Pelayanan Publik dan Tata Kelola Pemerintahan	Pimpinan dan Anggota DPRD	150 stel	280,497,000	Sekretariat DPRD	
4 02 01 2.1 5 03	Pelaksanaan Medical Check Up DPRD	Jumlah Laporan Pelaksanaan Medical Check Up DPRD	50 laporan			50 laporan	0	Kab. Sumedang, Semua Kecamatan, Semua Kelurahan	[DANA KHUSUS] - PENDAPATAN ASLI DAERAH	Penguatan Inovasi Pelayanan Publik dan Tata Kelola Pemerintahan	Pimpinan dan Anggota DPRD	50 laporan	0	Sekretariat DPRD	
4 02 02	<b>PROGRAM DUKUNGAN PELAKSANAAN TUGAS DAN FUNGSI DPRD</b>	Persentase dukungan pelaksanaan tugas dan fungsi DPRD	%		%	100 %	<b>24,844,961,000</b>					100 %	<b>33,045,964,760</b>		
4 02 02 2.0 1	<b>Pembentukan Peraturan Daerah dan Peraturan DPRD</b>	Jumlah Produk Hukum Yang disetujui	Produk		Produk	16 Produk	<b>2,122,610,000</b>					16 Produk	<b>3,036,800,160</b>		
4 02 02 2.0 1 01	Penyusunan dan Pembahasan Program Pembentukan Peraturan Daerah	Jumlah Program Pembentukan Perda yang ditetapkan	1 dokumen			1 dokumen	125,980,000	Kab. Sumedang, Semua Kecamatan, Semua Kelurahan	[DANA KHUSUS] - PENDAPATAN ASLI DAERAH	Memperkuat Stabilitas Polhukhankam Dan Transformasi Pelayanan Publik	Penguatan Inovasi Pelayanan Publik dan Tata Kelola Pemerintahan	DPRD	1 dokumen	240,624,000	Sekretariat DPRD
4 02 02 2.0 1 02	Pembahasan Rancangan Peraturan Daerah	Jumlah Raperda yang dibahas	10 produk			10 produk	1,285,670,000	Kab. Sumedang, Semua Kecamatan, Semua Kelurahan	[DANA KHUSUS] - PENDAPATAN ASLI DAERAH	Memperkuat Stabilitas Polhukhankam Dan Transformasi Pelayanan Publik	Penguatan Inovasi Pelayanan Publik dan Tata Kelola Pemerintahan	DPRD	10 produk	2,049,668,160	Sekretariat DPRD
4 02 02 2.0 1 03	Penyelenggaraan Kajian Perundang-Undangan	Jumlah Laporan Kajian Perundang-undangan	1 dokumen			1 dokumen	262,110,000	Kab. Sumedang, Semua Kecamatan, Semua Kelurahan	[DANA KHUSUS] - PENDAPATAN ASLI DAERAH	Memperkuat Stabilitas Polhukhankam Dan Transformasi Pelayanan Publik	Penguatan Inovasi Pelayanan Publik dan Tata Kelola Pemerintahan	DPRD	1 dokumen	275,215,500	Sekretariat DPRD
4 02 02 2.0 1 04	Fasilitasi Penyusunan Penjelasan/Keterangan dan/atau Naskah Akademik	Jumlah Naskah Akademik Raperda Inisiatif	4 dokumen			4 dokumen	448,850,000	Kab. Sumedang, Semua Kecamatan, Semua Kelurahan	[DANA KHUSUS] - PENDAPATAN ASLI DAERAH	Memperkuat Stabilitas Polhukhankam Dan Transformasi Pelayanan Publik	Penguatan Inovasi Pelayanan Publik dan Tata Kelola Pemerintahan	DPRD	4 dokumen	471,292,500	Sekretariat DPRD
4 02 02 2.0 1 05	Penyusunan Tata Tertib DPRD	Jumlah produk hukum DPRD yang ditetapkan	0 dokumen			0 dokumen	0	Kab. Sumedang, Semua Kecamatan, Semua Kelurahan	[DANA KHUSUS] - PENDAPATAN ASLI DAERAH	Memperkuat Stabilitas Polhukhankam Dan Transformasi Pelayanan Publik	Penguatan Inovasi Pelayanan Publik dan Tata Kelola Pemerintahan	DPRD	0 dokumen	0	Sekretariat DPRD
4 02 02 2.0 2	<b>Pembahasan Kebijakan Anggaran</b>	Jumlah Kebijakan Anggaran yang dibahas	Dokumen		Dokumen	6 Dokumen	<b>2,081,855,000</b>					6 Dokumen	<b>2,185,949,000</b>		

**Penetapan Rencana Kerja Pemerintah Daerah (RKPD)  
Kabupaten Sumedang  
Tahun 2022**

Kode	Urusan/ Bidang Urusan/ Program/ Kegiatan/ Sub Kegiatan	Indikator Program/ Kegiatan/ Sub Kegiatan	Target Akhir Periode RPJMD	Realisasi Capaian RKPD Tahun 2020	Prakiraan Capaian Target RKPD Tahun 2021	Capaian Kinerja dan Kerangka Pendanaan						Kelompok Sasaran	Prakiraan Maju Rencana Tahun 2023		Perangkat Daerah Penanggung Jawab
						Target 2022	Pagu Indikatif	Lokasi	Sumber Dana	Prioritas			Target	Pagu Indikatif	
										Nasional	Daerah				
4.02.02.2.02.01	Pembahasan KUA dan PPAS	Jumlah dokumen KUA dan PPAS yang dibahas	1 dokumen			1 dokumen	421,545,000	Kab. Sumedang, Semua Kecamatan, Semua Kelurahan	[DANA KHUSUS] - PENDAPATAN ASLI DAERAH		Penguatan Inovasi Pelayanan Publik dan Tata Kelola Pemerintahan	DPRD dan Pemerintah Daerah	1 dokumen	442,622,500	Sekretariat DPRD
4.02.02.2.02.02	Pembahasan Perubahan KUA dan Perubahan PPAS	Jumlah dokumen Perubahan KUA dan Perubahan PPAS yang dibahas	1 dokumen			1 dokumen	421,545,000	Semua Kabupaten/Kota, Semua Kecamatan, Semua Kelurahan	[DANA KHUSUS] - PENDAPATAN ASLI DAERAH		Penguatan Inovasi Pelayanan Publik dan Tata Kelola Pemerintahan	DPRD dan Pemerintah Daerah	1 dokumen	442,622,500	Sekretariat DPRD
4.02.02.2.02.03	Pembahasan APBD	Jumlah Raperda APBD yang dibahas	1 Raperda			1 Raperda	431,485,000	Kab. Sumedang, Semua Kecamatan, Semua Kelurahan	[DANA KHUSUS] - PENDAPATAN ASLI DAERAH		Penguatan Inovasi Pelayanan Publik dan Tata Kelola Pemerintahan	DPRD dan Pemerintah Daerah	1 Raperda	453,059,500	Sekretariat DPRD
4.02.02.2.02.04	Pembahasan APBD Perubahan	Jumlah Raperda Perubahan APBD yang dibahas	1 Raperda			1 Raperda	431,485,000	Kab. Sumedang, Semua Kecamatan, Semua Kelurahan	[DANA KHUSUS] - PENDAPATAN ASLI DAERAH		Penguatan Inovasi Pelayanan Publik dan Tata Kelola Pemerintahan	DPRD dan Pemerintah Daerah	1 Raperda	453,059,500	Sekretariat DPRD
4.02.02.2.02.05	Pembahasan Laporan Semester	Jumlah laporan semesteran APBD yang dibahas	1 dokumen			1 dokumen	99,875,000	Kab. Sumedang, Semua Kecamatan, Semua Kelurahan	[DANA KHUSUS] - PENDAPATAN ASLI DAERAH		Penguatan Inovasi Pelayanan Publik dan Tata Kelola Pemerintahan	DPRD dan Pemerintah Daerah	1 dokumen	104,869,000	Sekretariat DPRD
4.02.02.2.02.06	Pembahasan Pertanggungjawaban APBD	Jumlah Raperda Pertanggungjawaban pelaksanaan APBD yang dibahas	1 dokumen			1 dokumen	275,920,000	Kab. Sumedang, Semua Kecamatan, Semua Kelurahan	[DANA KHUSUS] - PENDAPATAN ASLI DAERAH		Penguatan Inovasi Pelayanan Publik dan Tata Kelola Pemerintahan	DPRD dan Pemerintah Daerah	1 dokumen	289,716,000	Sekretariat DPRD
<b>4.02.02.2.03</b>	<b>Pengawasan Penyelenggaraan Pemerintahan</b>	Jumlah Pengawasan Penyelenggaraan Pemerintahan	Laporan		Laporan	54 Laporan	<b>1,787,915,000</b>						54 Laporan	<b>7,998,004,800</b>	
4.02.02.2.03.01	Pengawasan Urusan Pemerintahan bidang Pemerintahan dan Hukum	Jumlah pengawasan Bidang Pemerintahan dan Hukum	12 laporan			12 laporan	184,370,000	Kab. Sumedang, Semua Kecamatan, Semua Kelurahan	[DANA KHUSUS] - PENDAPATAN ASLI DAERAH		Penguatan Inovasi Pelayanan Publik dan Tata Kelola Pemerintahan	DPRD dan Pemerintah Daerah	12 laporan	907,128,000	Sekretariat DPRD
4.02.02.2.03.02	Pengawasan Urusan Pemerintahan Bidang Infrastruktur	Jumlah Pengawasan Urusan Pemerintahan Bidang Infrastruktur	6 laporan			6 laporan	92,810,000	Kab. Sumedang, Semua Kecamatan, Semua Kelurahan	[DANA KHUSUS] - PENDAPATAN ASLI DAERAH		Penguatan Inovasi Pelayanan Publik dan Tata Kelola Pemerintahan	DPRD dan Pemerintah Daerah	6 laporan	459,684,000	Sekretariat DPRD
4.02.02.2.03.03	Pengawasan Urusan Pemerintahan Bidang Kesejahteraan Rakyat	Jumlah pengawasan Urusan Pemerintahan Bidang Kesejahteraan Rakyat	12 laporan			12 laporan	191,690,000	Kab. Sumedang, Semua Kecamatan, Semua Kelurahan	[DANA KHUSUS] - PENDAPATAN ASLI DAERAH		Penguatan Inovasi Pelayanan Publik dan Tata Kelola Pemerintahan	DPRD dan Pemerintah Daerah	12 laporan	903,758,400	Sekretariat DPRD

**Penetapan Rencana Kerja Pemerintah Daerah (RKPD)  
Kabupaten Sumedang  
Tahun 2022**

Kode	Urusan/ Bidang Urusan/ Program/ Kegiatan/ Sub Kegiatan	Indikator Program/ Kegiatan/ Sub Kegiatan	Target Akhir Periode RPJMD	Realisasi Capaian RKPD Tahun 2020	Prakiraan Capaian Target RKPD Tahun 2021	Capaian Kinerja dan Kerangka Pendanaan					Kelompok Sasaran	Prakiraan Maju Rencana Tahun 2023		Perangkat Daerah Penanggung Jawab	
						Target 2022	Pagu Indikatif	Lokasi	Sumber Dana	Prioritas		Target	Pagu Indikatif		
										Nasional					Daerah
4.02.02.2.03.04	Pengawasan Urusan Pemerintahan Bidang Perekonomian	Jumlah pengawasan Urusan Pemerintahan Bidang Perekonomian	12 laporan			12 laporan	184,370,000	Kab. Sumedang, Semua Kecamatan, Semua Kelurahan	[DANA KHUSUS] - PENDAPATAN ASLI DAERAH	Penguatan Inovasi Pelayanan Publik dan Tata Kelola Pemerintahan	DPRD dan Pemerintah Daerah	12 laporan	907,128,000	Sekretariat DPRD	
4.02.02.2.03.05	Pengawasan Urusan Pemerintahan Bidang Sumber Daya Alam	Jumlah Pengawasan Urusan Pemerintahan Bidang Sumber Daya Alam	6 laporan			6 laporan	92,810,000	Kab. Sumedang, Semua Kecamatan, Semua Kelurahan	[DANA KHUSUS] - PENDAPATAN ASLI DAERAH	Penguatan Inovasi Pelayanan Publik dan Tata Kelola Pemerintahan	DPRD dan Pemerintah Daerah	6 laporan	459,684,000	Sekretariat DPRD	
4.02.02.2.03.06	Pengawasan Tindak Lanjut Hasil Pemeriksaan Laporan Keuangan oleh Badan Pemeriksa Keuangan	Jumlah Monitoring dan Evaluasi Tindak Lanjut Hasil Pemeriksa Keuangan oleh BPK yang diawasi	1 laporan			1 laporan	118,060,000	Kab. Sumedang, Semua Kecamatan, Semua Kelurahan	[DANA KHUSUS] - PENDAPATAN ASLI DAERAH	Penguatan Inovasi Pelayanan Publik dan Tata Kelola Pemerintahan	DPRD dan Pemerintah Daerah	1 laporan	278,856,000	Sekretariat DPRD	
4.02.02.2.03.07	Pengawasan Penggunaan Anggaran	Jumlah Pengawasan Penggunaan Anggaran	4 laporan			4 laporan	283,250,000	Kab. Sumedang, Semua Kecamatan, Semua Kelurahan	[DANA KHUSUS] - PENDAPATAN ASLI DAERAH	Penguatan Inovasi Pelayanan Publik dan Tata Kelola Pemerintahan	DPRD dan Pemerintah Daerah	4 laporan	3,184,560,000	Sekretariat DPRD	
4.02.02.2.03.08	Pembahasan Laporan Keterangan Pertanggungjawaban Kepala Daerah	Jumlah rekomendasi Laporan Keterangan Pertanggungjawaban Kepala Daerah	1 laporan			1 laporan	640,555,000	Kab. Sumedang, Semua Kecamatan, Semua Kelurahan	[DANA KHUSUS] - PENDAPATAN ASLI DAERAH	Penguatan Inovasi Pelayanan Publik dan Tata Kelola Pemerintahan	DPRD dan Pemerintah Daerah	1 laporan	897,206,400	Sekretariat DPRD	
<b>4.02.02.2.04</b>	<b>Peningkatan Kapasitas DPRD</b>	Persentase Peningkatan Kapasitas DPRD	%		%	100 %	<b>2,456,220,000</b>					100 %	<b>2,609,031,000</b>		
4.02.02.2.04.01	Orientasi DPRD	Jumlah DPRD yang mengikuti orientasi	50 orang			50 orang	0	Kab. Sumedang, Semua Kecamatan, Semua Kelurahan	[DANA KHUSUS] - PENDAPATAN ASLI DAERAH	Penguatan Inovasi Pelayanan Publik dan Tata Kelola Pemerintahan	DPRD dan Masyarakat	50 orang	0	Sekretariat DPRD	
4.02.02.2.04.02	Bimbingan Teknis DPRD	Jumlah DPRD yang mengikuti bimtek	100 orang			100 orang	779,880,000	Kab. Sumedang, Semua Kecamatan, Semua Kelurahan	[DANA KHUSUS] - PENDAPATAN ASLI DAERAH	Penguatan Inovasi Pelayanan Publik dan Tata Kelola Pemerintahan	DPRD dan Masyarakat	100 orang	818,874,000	Sekretariat DPRD	
4.02.02.2.04.03	Publikasi dan Dokumentasi Dewan	Jumlah Publikasi dan Dokumentasi kegiatan DPRD	12 dokumen			12 dokumen	740,560,000	Kab. Sumedang, Semua Kecamatan, Semua Kelurahan	[DANA KHUSUS] - PENDAPATAN ASLI DAERAH	Penguatan Inovasi Pelayanan Publik dan Tata Kelola Pemerintahan	DPRD dan Masyarakat	12 dokumen	777,588,000	Sekretariat DPRD	
4.02.02.2.04.04	Penyediaan Kelompok Pakar dan Tim Ahli	Jumlah kelompok pakar dan tim ahli yang tersedia	4 orang			4 orang	200,000,000	Kab. Sumedang, Semua Kecamatan, Semua Kelurahan	[DANA KHUSUS] - PENDAPATAN ASLI DAERAH	Penguatan Inovasi Pelayanan Publik dan Tata Kelola Pemerintahan	DPRD dan Masyarakat	4 orang	240,000,000	Sekretariat DPRD	

**Penetapan Rencana Kerja Pemerintah Daerah (RKPD)  
Kabupaten Sumedang  
Tahun 2022**

Kode	Urusan/ Bidang Urusan/ Program/ Kegiatan/ Sub Kegiatan	Indikator Program/ Kegiatan/ Sub Kegiatan	Target Akhir Periode RPJMD	Realisasi Capaian RKPD Tahun 2020	Prakiraan Capaian Target RKPD Tahun 2021	Capaian Kinerja dan Kerangka Pendanaan						Kelompok Sasaran	Prakiraan Maju Rencana Tahun 2023		Perangkat Daerah Penanggung Jawab
						Target 2022	Pagu Indikatif	Lokasi	Sumber Dana	Prioritas			Target	Pagu Indikatif	
										Nasional	Daerah				
4.02.02.2.04.05	Penyediaan Tenaga Ahli Fraksi	Jumlah tenaga ahli Fraksi	7 orang			7 orang	217,000,000	Kab. Sumedang, Semua Kecamatan, Semua Kelurahan	[DANA KHUSUS] - PENDAPATAN ASLI DAERAH		Penguatan Inovasi Pelayanan Publik dan Tata Kelola Pemerintahan	DPRD dan Masyarakat	7 orang	227,850,000	Sekretariat DPRD
4.02.02.2.04.06	Penyelenggaraan Hubungan Masyarakat	Jumlah Penyelenggaraan kehumasan DPRD	12 laporan			12 laporan	333,080,000	Kab. Sumedang, Semua Kecamatan, Semua Kelurahan	[DANA KHUSUS] - PENDAPATAN ASLI DAERAH		Penguatan Inovasi Pelayanan Publik dan Tata Kelola Pemerintahan	DPRD dan Masyarakat	12 laporan	349,734,000	Sekretariat DPRD
4.02.02.2.04.07	Penyusunan Program Kerja DPRD	Jumlah Dokumen Rencana Kerja DPRD Yang ditetapkan	1 dokumen			1 dokumen	185,700,000	Kab. Sumedang, Semua Kecamatan, Semua Kelurahan	[DANA KHUSUS] - PENDAPATAN ASLI DAERAH		Penguatan Inovasi Pelayanan Publik dan Tata Kelola Pemerintahan	DPRD dan Masyarakat	1 dokumen	194,985,000	Sekretariat DPRD
<b>4.02.02.2.05</b>	<b>Penyerapan dan Penghimpunan Aspirasi Masyarakat</b>	Jumlah penyerapan dan penghimpunan aspirasi masyarakat	Laporan		Laporan	17 Laporan	<b>3,578,165,000</b>						17 Laporan	<b>3,757,073,500</b>	
4.02.02.2.05.01	Kunjungan Kerja dalam Daerah	Jumlah kunjungan kerja dalam daerah Pimpinan dan Anggota DPRD	12 laporan			12 laporan	924,125,000	Kab. Sumedang, Semua Kecamatan, Semua Kelurahan	[DANA KHUSUS] - PENDAPATAN ASLI DAERAH		Penguatan Inovasi Pelayanan Publik dan Tata Kelola Pemerintahan	DPRD dan Masyarakat	12 laporan	970,331,500	Sekretariat DPRD
4.02.02.2.05.02	Penyusunan Pokok-Pokok Pikiran DPRD	Jumlah penyusunan pokok-pokok pikiran DPRD yang disampaikan kepada Pemerintah Daerah	2 laporan			2 laporan	259,250,000	Kab. Sumedang, Semua Kecamatan, Semua Kelurahan	[DANA KHUSUS] - PENDAPATAN ASLI DAERAH		Penguatan Inovasi Pelayanan Publik dan Tata Kelola Pemerintahan	DPRD dan Masyarakat	2 laporan	272,212,500	Sekretariat DPRD
4.02.02.2.05.03	Pelaksanaan Reses	Jumlah pelaksanaan reses	3 laporan			3 laporan	2,394,790,000	Kab. Sumedang, Semua Kecamatan, Semua Kelurahan	[DANA KHUSUS] - PENDAPATAN ASLI DAERAH		Penguatan Inovasi Pelayanan Publik dan Tata Kelola Pemerintahan	DPRD dan Masyarakat	3 laporan	2,514,529,500	Sekretariat DPRD
<b>4.02.02.2.06</b>	<b>Pelaksanaan dan Pengawasan Kode Etik DPRD</b>	Persentase ketaatan dan kepatuhan DPRD terhadap kode etik	%		%	100 %	<b>80,970,000</b>						100 %	<b>85,018,500</b>	
4.02.02.2.06.01	Penyusunan Kode Etik DPRD	Jumlah penyusunan kode etik DPRD	1 dokumen			1 dokumen	0	Kab. Sumedang, Semua Kecamatan, Semua Kelurahan	[DANA KHUSUS] - PENDAPATAN ASLI DAERAH		Penguatan Inovasi Pelayanan Publik dan Tata Kelola Pemerintahan	DPRD	1 dokumen	0	Sekretariat DPRD
4.02.02.2.06.02	Pengawasan Kode Etik DPRD	Jumlah laporan pengawasan kode etik DPRD	1 dokumen			1 dokumen	80,970,000	Kab. Sumedang, Semua Kecamatan, Semua Kelurahan	[DANA KHUSUS] - PENDAPATAN ASLI DAERAH		Penguatan Inovasi Pelayanan Publik dan Tata Kelola Pemerintahan	DPRD	1 dokumen	85,018,500	Sekretariat DPRD
<b>4.02.02.2.07</b>	<b>Pembahasan Kerja Sama Daerah</b>	Jumlah Pembahasan Kerja Sama Daerah	Laporan		Laporan	16 Laporan	<b>435,361,000</b>						16 Laporan	<b>457,129,300</b>	

**Penetapan Rencana Kerja Pemerintah Daerah (RKPD)  
Kabupaten Sumedang  
Tahun 2022**

Kode	Urusan/ Bidang Urusan/ Program/ Kegiatan/ Sub Kegiatan	Indikator Program/ Kegiatan/ Sub Kegiatan	Target Akhir Periode RPJMD	Realisasi Capaian RKPD Tahun 2020	Prakiraan Capaian Target RKPD Tahun 2021	Capaian Kinerja dan Kerangka Pendanaan						Kelompok Sasaran	Prakiraan Maju Rencana Tahun 2023		Perangkat Daerah Penanggung Jawab
						Target 2022	Pagu Indikatif	Lokasi	Sumber Dana	Prioritas			Target	Pagu Indikatif	
										Nasional	Daerah				
4.02.02.2.07.01	Fasilitasi, Verifikasi, dan Koordinasi Persetujuan Kerjasama Daerah	Jumlah Fasilitasi, Verifikasi, dan Koordinasi Persetujuan Kerjasama Daerah	4 laporan			4 laporan	297,475,000	Kab. Sumedang, Semua Kecamatan, Semua Kelurahan	[DANA KHUSUS] - PENDAPATAN ASLI DAERAH	Penguatan Inovasi Pelayanan Publik dan Tata Kelola Pemerintahan	DPRD dan Pemerintah Daerah	4 laporan	312,349,000	Sekretariat DPRD	
4.02.02.2.07.02	Penyusunan Bahan Komunikasi dan Publikasi	Jumlah bahan komunikasi dan publikasi DPRD yang tersusun	12 laporan			12 laporan	137,886,000	Kab. Sumedang, Semua Kecamatan, Semua Kelurahan	[DANA KHUSUS] - PENDAPATAN ASLI DAERAH	Penguatan Inovasi Pelayanan Publik dan Tata Kelola Pemerintahan	DPRD dan Pemerintah Daerah	12 laporan	144,780,300	Sekretariat DPRD	
<b>4.02.02.2.08</b>	<b>Fasilitasi Tugas DPRD</b>	Persentase pemenuhan fasilitasi tugas DPRD	%		%	100 %	<b>12,301,865,000</b>					100 %	<b>12,916,958,500</b>		
4.02.02.2.08.01	Koordinasi dan Konsultasi Pelaksanaan Tugas DPRD	Jumlah koordinasi dan konsultasi pelaksanaan tugas DPRD	12 laporan			12 laporan	10,957,355,000	Kab. Sumedang, Semua Kecamatan, Semua Kelurahan	[DANA KHUSUS] - PENDAPATAN ASLI DAERAH	Penguatan Inovasi Pelayanan Publik dan Tata Kelola Pemerintahan	DPRD	12 laporan	11,505,223,000	Sekretariat DPRD	
4.02.02.2.08.02	Penyusunan Laporan Kinerja DPRD	Jumlah laporan kinerja DPRD	1 laporan			1 laporan	160,690,000	Kab. Sumedang, Semua Kecamatan, Semua Kelurahan	[DANA KHUSUS] - PENDAPATAN ASLI DAERAH	Penguatan Inovasi Pelayanan Publik dan Tata Kelola Pemerintahan	DPRD	1 laporan	168,724,500	Sekretariat DPRD	
4.02.02.2.08.03	Fasilitasi Pelaksanaan Tugas Badan Musyawarah	Jumlah pelaksanaan Tugas Badan Musyawarah	2 laporan			2 laporan	362,030,000	Kab. Sumedang, Semua Kecamatan, Semua Kelurahan	[DANA KHUSUS] - PENDAPATAN ASLI DAERAH	Penguatan Inovasi Pelayanan Publik dan Tata Kelola Pemerintahan	DPRD	2 laporan	380,131,500	Sekretariat DPRD	
4.02.02.2.08.04	Fasilitasi Tugas Pimpinan DPRD	Jumlah fasilitasi tugas Pimpinan DPRD	12 laporan			12 laporan	821,790,000	Kab. Sumedang, Semua Kecamatan, Semua Kelurahan	[DANA KHUSUS] - PENDAPATAN ASLI DAERAH	Penguatan Inovasi Pelayanan Publik dan Tata Kelola Pemerintahan	DPRD	12 laporan	862,879,500	Sekretariat DPRD	
<b>5</b>	<b>UNSUR PENUNJANG URUSAN PEMERINTAHAN</b>														
<b>5.01</b>	<b>PERENCANAAN</b>						<b>26,016,922,960</b>							<b>27,194,044,890</b>	
5.01.01	<b>PROGRAM PENUNJANG URUSAN PEMERINTAHAN DAERAH KABUPATEN/KOTA</b>	Persentase Ketersediaan Dokumen Perencanaan, Penganggaran, dan Evaluasi Kinerja Perangkat Daerah yang tepat waktu dan sesuai peraturan perundang-undangan	%		%	100 %	<b>13,565,553,660</b>					100 %	<b>13,985,898,660</b>		

**Penetapan Rencana Kerja Pemerintah Daerah (RKPD)  
Kabupaten Sumedang  
Tahun 2022**

Kode	Urusan/ Bidang Urusan/ Program/ Kegiatan/ Sub Kegiatan	Indikator Program/ Kegiatan/ Sub Kegiatan	Target Akhir Periode RPJMD	Realisasi Capaian RKPD Tahun 2020	Prakiraan Capaian Target RKPD Tahun 2021	Capaian Kinerja dan Kerangka Pendanaan						Kelompok Sasaran	Prakiraan Maju Rencana Tahun 2023		Perangkat Daerah Penanggung Jawab
						Target 2022	Pagu Indikatif	Lokasi	Sumber Dana	Prioritas			Target	Pagu Indikatif	
										Nasional	Daerah				
5 01 01 2.0 1	<b>Perencanaan, Penganggaran, dan Evaluasi Kinerja Perangkat Daerah</b>	Jumlah Laporan Penyusunan Perencanaan, Penganggaran, dan Evaluasi Kinerja Perangkat Daerah Jumlah Laporan Penyusunan Perencanaan, Penganggaran, dan Evaluasi Kinerja Perangkat Daerah	Laporan Laporan		Laporan Laporan	4 Laporan 37 Laporan	<b>305,000,000</b>						4 Laporan 37 Laporan	<b>360,000,000</b>	
5 01 01 2.0 1 01	Penyusunan Dokumen Perencanaan Perangkat Daerah	Jumlah Dokumen Perencanaan Perangkat Daerah Jumlah Dokumen Profil Perangkat Daerah	7 Dokumen 1 Dokumen			7 Dokumen 1 Dokumen	81,381,250	Kab. Sumedang, Semua Kecamatan, Semua Kelurahan	[DANA KHUSUS] - PENDAPATAN ASLI DAERAH	Memperkuat Stabilitas Polhukhankam Dan Transformasi Pelayanan Publik	Penguatan Inovasi Pelayanan Publik dan Tata Kelola Pemerintahan	Bappppeda Kabupaten Sumedang	7 Dokumen 1 Dokumen	90,000,000	Badan Perencanaan Pembangunan, Penelitian dan Pengembangan Daerah
5 01 01 2.0 1 02	Koordinasi dan Penyusunan Dokumen RKA-SKPD	Jumlah Dokumen Perubahan RKA-SKPD Jumlah Dokumen RKA- SKPD	1 Dokumen 1 Dokumen			1 Dokumen 1 Dokumen	37,991,650	Kab. Sumedang, Semua Kecamatan, Semua Kelurahan	[DANA KHUSUS] - PENDAPATAN ASLI DAERAH	Memperkuat Stabilitas Polhukhankam Dan Transformasi Pelayanan Publik	Penguatan Inovasi Pelayanan Publik dan Tata Kelola Pemerintahan	Bappppeda Kabupaten Sumedang	1 Dokumen 1 Dokumen	50,000,000	Badan Perencanaan Pembangunan, Penelitian dan Pengembangan Daerah
5 01 01 2.0 1 04	Koordinasi dan Penyusunan DPA- SKPD	Jumlah Dokumen DPA- SKPD Jumlah Dokumen Perubahan DPA-SKPD	1 Dokumen 1 Dokumen			1 Dokumen 1 Dokumen	51,290,250	Kab. Sumedang, Semua Kecamatan, Semua Kelurahan	[DANA KHUSUS] - PENDAPATAN ASLI DAERAH	Memperkuat Stabilitas Polhukhankam Dan Transformasi Pelayanan Publik	Penguatan Inovasi Pelayanan Publik dan Tata Kelola Pemerintahan	Bappppeda Kabupaten Sumedang	1 Dokumen 1 Dokumen	70,000,000	Badan Perencanaan Pembangunan, Penelitian dan Pengembangan Daerah
5 01 01 2.0 1 06	Koordinasi dan Penyusunan Laporan Capaian Kinerja dan Ikhtisar Realisasi Kinerja SKPD	Jumlah Laporan Capaian Kinerja dan Ikhtisar Realisasi Kinerja SKPD	25 Laporan			25 Laporan	134,336,850	Kab. Sumedang, Semua Kecamatan, Semua Kelurahan	[DANA KHUSUS] - PENDAPATAN ASLI DAERAH	Memperkuat Stabilitas Polhukhankam Dan Transformasi Pelayanan Publik	Penguatan Inovasi Pelayanan Publik dan Tata Kelola Pemerintahan	Bappppeda Kabupaten Sumedang	25 Laporan	150,000,000	Badan Perencanaan Pembangunan, Penelitian dan Pengembangan Daerah
5 01 01 2.0 2	<b>Administrasi Keuangan Perangkat Daerah</b>	Jumlah Laporan Administrasi Keuangan Perangkat Daerah Jumlah Laporan Administrasi Keuangan Perangkat Daerah	Laporan Laporan		Laporan Laporan	3 Laporan 26 Laporan	<b>8,257,648,660</b>						3 Laporan 26 Laporan	<b>8,287,648,660</b>	
5 01 01 2.0 2 01	Penyediaan Gaji dan Tunjangan ASN	Jumlah laporan Penyediaan Gaji dan Tunjangan ASN	12 Laporan			12 Laporan	8,177,648,660	Kab. Sumedang, Semua Kecamatan, Semua Kelurahan	[DANA KHUSUS] - Dana Transfer Umum - Dana Alokasi Umum	Memperkuat Stabilitas Polhukhankam Dan Transformasi Pelayanan Publik	Penguatan Inovasi Pelayanan Publik dan Tata Kelola Pemerintahan	Bappppeda Kabupaten Sumedang	12 Laporan	8,197,648,660	Badan Perencanaan Pembangunan, Penelitian dan Pengembangan Daerah
5 01 01 2.0 2 03	Pelaksanaan Penatausahaan dan Pengujian/Verifikasi Keuangan SKPD	Jumlah Laporan Penatausahaan dan Pengujian/Verifikasi Keuangan SKPD	2 Laporan			2 Laporan	15,000,000	Kab. Sumedang, Semua Kecamatan, Semua Kelurahan	[DANA KHUSUS] - PENDAPATAN ASLI DAERAH	Memperkuat Stabilitas Polhukhankam Dan Transformasi Pelayanan Publik	Penguatan Inovasi Pelayanan Publik dan Tata Kelola Pemerintahan	Bappppeda Kabupaten Sumedang	2 Laporan	20,000,000	Badan Perencanaan Pembangunan, Penelitian dan Pengembangan Daerah
5 01 01 2.0 2 07	Koordinasi dan Penyusunan Laporan Keuangan Bulanan/Triwulanan/ Semesteran SKPD	Jumlah Laporan Keuangan Bulanan/Triwulanan/ Semesteran/Akhir Tahun SKPD	12 Laporan			12 Laporan	65,000,000	Kab. Sumedang, Semua Kecamatan, Semua Kelurahan	[DANA KHUSUS] - PENDAPATAN ASLI DAERAH	Memperkuat Stabilitas Polhukhankam Dan Transformasi Pelayanan Publik	Penguatan Inovasi Pelayanan Publik dan Tata Kelola Pemerintahan	Bappppeda Kabupaten Sumedang	12 Laporan	70,000,000	Badan Perencanaan Pembangunan, Penelitian dan Pengembangan Daerah

**Penetapan Rencana Kerja Pemerintah Daerah (RKPD)  
Kabupaten Sumedang  
Tahun 2022**

Kode	Urusan/ Bidang Urusan/ Program/ Kegiatan/ Sub Kegiatan	Indikator Program/ Kegiatan/ Sub Kegiatan	Target Akhir Periode RPJMD	Realisasi Capaian RKPD Tahun 2020	Prakiraan Capaian Target RKPD Tahun 2021	Capaian Kinerja dan Kerangka Pendanaan						Kelompok Sasaran	Prakiraan Maju Rencana Tahun 2023		Perangkat Daerah Penanggung Jawab
						Target 2022	Pagu Indikatif	Lokasi	Sumber Dana	Prioritas			Target	Pagu Indikatif	
										Nasional	Daerah				
5 01 01 2.0 3	<b>Administrasi Barang Milik Daerah pada Perangkat Daerah</b>	Jumlah Laporan Administrasi Barang Milik Daerah pada Perangkat Daerah Jumlah Laporan Administrasi Barang Milik Daerah pada Perangkat Daerah	Laporan Laporan		Laporan Laporan	2 Laporan 8 Laporan	20,000,000					2 Laporan 8 Laporan	23,000,000		
5 01 01 2.0 3 01	Penyusunan Perencanaan Kebutuhan Barang Milik Daerah SKPD	Jumlah Dokumen Perencanaan Kebutuhan Barang Milik Daerah	2 Dokumen			2 Dokumen	6,000,000	Kab. Sumedang, Semua Kecamatan, Semua Kelurahan	[DANA KHUSUS] - PENDAPATAN ASLI DAERAH	Memperkuat Stabilitas Polhukhankam Dan Transformasi Pelayanan Publik	Penguatan Inovasi Pelayanan Publik dan Tata Kelola Pemerintahan	Bappppeda Kabupaten Sumedang	2 Dokumen	8,000,000	Badan Perencanaan Pembangunan, Penelitian dan Pengembangan Daerah
5 01 01 2.0 3 06	Penatausahaan Barang Milik Daerah pada SKPD	Jumlah Laporan Penatausahaan Barang Milik Daerah pada SKPD	6 Laporan			6 Laporan	14,000,000	Kab. Sumedang, Semua Kecamatan, Semua Kelurahan	[DANA KHUSUS] - PENDAPATAN ASLI DAERAH	Memperkuat Stabilitas Polhukhankam Dan Transformasi Pelayanan Publik	Penguatan Inovasi Pelayanan Publik dan Tata Kelola Pemerintahan	Bappppeda Kabupaten Sumedang	6 Laporan	15,000,000	Badan Perencanaan Pembangunan, Penelitian dan Pengembangan Daerah
5 01 01 2.0 5	<b>Administrasi Kepegawaian Perangkat Daerah</b>	Jumlah Laporan Administrasi Kepegawaian Perangkat Daerah Jumlah Laporan Administrasi Kepegawaian Perangkat Daerah	Laporan Laporan		Laporan Laporan	5 Laporan 8 Laporan	286,360,000						5 Laporan 8 Laporan	323,170,000	
5 01 01 2.0 5 02	Pengadaan Pakaian Dinas Beserta Atribut Kelengkapannya	Jumlah Pakaian Dinas Beserta Atribut Kelengkapannya Jumlah Pakaian Khusus Hari-Hari Tertentu	85 Stel 85 Stel			85 Stel 85 Stel	94,330,000	Kab. Sumedang, Semua Kecamatan, Semua Kelurahan	[DANA KHUSUS] - PENDAPATAN ASLI DAERAH	Memperkuat Stabilitas Polhukhankam Dan Transformasi Pelayanan Publik	Penguatan Inovasi Pelayanan Publik dan Tata Kelola Pemerintahan	Aparatur Bappppeda Kabupaten Sumedang	85 Stel 85 Stel	100,000,000	Badan Perencanaan Pembangunan, Penelitian dan Pengembangan Daerah
5 01 01 2.0 5 03	Pendataan dan Pengolahan Administrasi Kepegawaian	Jumlah Laporan Administrasi Kepegawaian	4 Laporan			4 Laporan	40,000,000	Kab. Sumedang, Semua Kecamatan, Semua Kelurahan	[DANA KHUSUS] - PENDAPATAN ASLI DAERAH	Memperkuat Stabilitas Polhukhankam Dan Transformasi Pelayanan Publik	Penguatan Inovasi Pelayanan Publik dan Tata Kelola Pemerintahan	Aparatur Bappppeda Kabupaten Sumedang	4 Laporan	50,000,000	Badan Perencanaan Pembangunan, Penelitian dan Pengembangan Daerah
5 01 01 2.0 5 09	Pendidikan dan Pelatihan Pegawai Berdasarkan Tugas dan Fungsi	Jumlah Aparatur yang Mengikuti Pendidikan dan Pelatihan	3 orang			3 orang	58,200,000	Kab. Sumedang, Semua Kecamatan, Semua Kelurahan	[DANA KHUSUS] - PENDAPATAN ASLI DAERAH	Memperkuat Stabilitas Polhukhankam Dan Transformasi Pelayanan Publik	Penguatan Inovasi Pelayanan Publik dan Tata Kelola Pemerintahan	Aparatur Bappppeda Kabupaten Sumedang	3 orang	61,170,000	Badan Perencanaan Pembangunan, Penelitian dan Pengembangan Daerah
5 01 01 2.0 5 10	Sosialisasi Peraturan Perundang- Undangan	Jumlah Aparatur yang Mengikuti Sosialisasi Peraturan Perundang- undangan	85 Orang			85 Orang	12,000,000	Kab. Sumedang, Semua Kecamatan, Semua Kelurahan	[DANA KHUSUS] - PENDAPATAN ASLI DAERAH	Memperkuat Stabilitas Polhukhankam Dan Transformasi Pelayanan Publik	Penguatan Inovasi Pelayanan Publik dan Tata Kelola Pemerintahan	Aparatur Bappppeda Kabupaten Sumedang	85 Orang	12,000,000	Badan Perencanaan Pembangunan, Penelitian dan Pengembangan Daerah
5 01 01 2.0 5 11	Bimbingan Teknis Implementasi Peraturan Perundang- Undangan	Jumlah Aparatur yang Mengikuti Bimbingan Teknis Implementasi Peraturan Perundang- Undangan	85 orang			85 orang	81,830,000	Kab. Sumedang, Semua Kecamatan, Semua Kelurahan	[DANA KHUSUS] - PENDAPATAN ASLI DAERAH	Memperkuat Stabilitas Polhukhankam Dan Transformasi Pelayanan Publik	Penguatan Inovasi Pelayanan Publik dan Tata Kelola Pemerintahan	Aparatur Bappppeda Kabupaten Sumedang	85 orang	100,000,000	Badan Perencanaan Pembangunan, Penelitian dan Pengembangan Daerah
5 01 01 2.0 6	<b>Administrasi Umum Perangkat Daerah</b>	Jumlah Laporan Administrasi Umum Perangkat Daerah	Laporan		Laporan	7 Laporan	1,262,870,000						7 Laporan	1,355,000,000	

**Penetapan Rencana Kerja Pemerintah Daerah (RKPD)  
Kabupaten Sumedang  
Tahun 2022**

Kode	Urusan/ Bidang Urusan/ Program/ Kegiatan/ Sub Kegiatan	Indikator Program/ Kegiatan/ Sub Kegiatan	Target Akhir Periode RPJMD	Realisasi Capaian RKPD Tahun 2020	Prakiraan Capaian Target RKPD Tahun 2021	Capaian Kinerja dan Kerangka Pendanaan					Kelompok Sasaran	Prakiraan Maju Rencana Tahun 2023		Perangkat Daerah Penanggung Jawab	
						Target 2022	Pagu Indikatif	Lokasi	Sumber Dana	Prioritas		Target	Pagu Indikatif		
										Nasional					Daerah
5.01.01.2.06.02	Penyediaan Peralatan dan Perlengkapan Kantor	Jumlah Laporan Penyediaan Peralatan dan Perlengkapan Kantor	1 Laporan			1 Laporan	231,250,900	Kab. Sumedang, Semua Kecamatan, Semua Kelurahan	[DANA KHUSUS] - PENDAPATAN ASLI DAERAH	Memperkuat Stabilitas Polhukhankam Dan Transformasi Pelayanan Publik	Penguatan Inovasi Pelayanan Publik dan Tata Kelola Pemerintahan	Aparatur Bappppeda Kabupaten Sumedang	1 Laporan	250,000,000	Badan Perencanaan Pembangunan, Penelitian dan Pengembangan Daerah
5.01.01.2.06.03	Penyediaan Peralatan Rumah Tangga	Jumlah Laporan Penyediaan Peralatan Rumah Tangga	1 Laporan			1 Laporan	108,013,500	Kab. Sumedang, Semua Kecamatan, Semua Kelurahan	[DANA KHUSUS] - PENDAPATAN ASLI DAERAH	Memperkuat Stabilitas Polhukhankam Dan Transformasi Pelayanan Publik	Penguatan Inovasi Pelayanan Publik dan Tata Kelola Pemerintahan	Aparatur Bappppeda Kabupaten Sumedang	1 Laporan	115,000,000	Badan Perencanaan Pembangunan, Penelitian dan Pengembangan Daerah
5.01.01.2.06.04	Penyediaan Bahan Logistik Kantor	Jumlah Laporan Penyediaan Bahan Logistik Kantor	1 Laporan			1 Laporan	271,470,000	Kab. Sumedang, Semua Kecamatan, Semua Kelurahan	[DANA KHUSUS] - PENDAPATAN ASLI DAERAH	Memperkuat Stabilitas Polhukhankam Dan Transformasi Pelayanan Publik	Penguatan Inovasi Pelayanan Publik dan Tata Kelola Pemerintahan	Aparatur Bappppeda Kabupaten Sumedang	1 Laporan	300,000,000	Badan Perencanaan Pembangunan, Penelitian dan Pengembangan Daerah
5.01.01.2.06.05	Penyediaan Barang Cetak dan Penggandaan	Jumlah Laporan Penyediaan Barang Cetak dan Penggandaan	1 Laporan			1 Laporan	120,263,500	Kab. Sumedang, Semua Kecamatan, Semua Kelurahan	[DANA KHUSUS] - PENDAPATAN ASLI DAERAH	Memperkuat Stabilitas Polhukhankam Dan Transformasi Pelayanan Publik	Penguatan Inovasi Pelayanan Publik dan Tata Kelola Pemerintahan	Aparatur Bappppeda Kabupaten Sumedang	1 Laporan	130,000,000	Badan Perencanaan Pembangunan, Penelitian dan Pengembangan Daerah
5.01.01.2.06.06	Penyediaan Bahan Bacaan dan Peraturan Perundang-undangan	Jumlah Laporan Penyediaan Bahan Bacaan dan Peraturan Perundang-undangan	1 Laporan			1 Laporan	23,118,600	Kab. Sumedang, Semua Kecamatan, Semua Kelurahan	[DANA KHUSUS] - PENDAPATAN ASLI DAERAH	Memperkuat Stabilitas Polhukhankam Dan Transformasi Pelayanan Publik	Penguatan Inovasi Pelayanan Publik dan Tata Kelola Pemerintahan	Aparatur Bappppeda Kabupaten Sumedang	1 Laporan	25,000,000	Badan Perencanaan Pembangunan, Penelitian dan Pengembangan Daerah
5.01.01.2.06.09	Penyelenggaraan Rapat Koordinasi dan Konsultasi SKPD	Jumlah Laporan Penyelenggaraan Rapat Koordinasi dan Konsultasi SKPD	1 Laporan			1 Laporan	309,583,500	Kab. Sumedang, Semua Kecamatan, Semua Kelurahan	[DANA KHUSUS] - PENDAPATAN ASLI DAERAH	Memperkuat Stabilitas Polhukhankam Dan Transformasi Pelayanan Publik	Penguatan Inovasi Pelayanan Publik dan Tata Kelola Pemerintahan	Aparatur Bappppeda Kabupaten Sumedang	1 Laporan	325,000,000	Badan Perencanaan Pembangunan, Penelitian dan Pengembangan Daerah
5.01.01.2.06.11	Dukungan Pelaksanaan Sistem Pemerintahan Berbasis Elektronik pada SKPD	Jumlah Laporan Dukungan Pelaksanaan Sistem Pemerintahan Berbasis Elektronik pada SKPD	1 Laporan			1 Laporan	199,170,000	Kab. Sumedang, Semua Kecamatan, Semua Kelurahan	[DANA KHUSUS] - PENDAPATAN ASLI DAERAH	Memperkuat Stabilitas Polhukhankam Dan Transformasi Pelayanan Publik	Penguatan Inovasi Pelayanan Publik dan Tata Kelola Pemerintahan	Aparatur Bappppeda Kabupaten Sumedang	1 Laporan	210,000,000	Badan Perencanaan Pembangunan, Penelitian dan Pengembangan Daerah
<b>5.01.01.2.07</b>	<b>Pengadaan Barang Milik Daerah Penunjang Urusan Pemerintah Daerah</b>	Jumlah Laporan Pengadaan Barang Milik Daerah Penunjang Urusan Pemerintah Daerah	Laporan		Laporan	3 Laporan	<b>1,276,745,000</b>						3 Laporan	<b>1,302,080,000</b>	
5.01.01.2.07.05	Pengadaan Mebel	Jumlah Mebel	20 Unit			20 Unit	201,830,000	Kab. Sumedang, Semua Kecamatan, Semua Kelurahan	[DANA KHUSUS] - PENDAPATAN ASLI DAERAH	Memperkuat Stabilitas Polhukhankam Dan Transformasi Pelayanan Publik	Penguatan Inovasi Pelayanan Publik dan Tata Kelola Pemerintahan	Aparatur Bappppeda Kabupaten Sumedang	20 Unit	202,080,000	Badan Perencanaan Pembangunan, Penelitian dan Pengembangan Daerah
5.01.01.2.07.06	Pengadaan Peralatan dan Mesin Lainnya	Jumlah Peralatan dan Mesin Lainnya	10 Unit			10 Unit	499,915,000	Kab. Sumedang, Semua Kecamatan, Semua Kelurahan	[DANA KHUSUS] - PENDAPATAN ASLI DAERAH	Memperkuat Stabilitas Polhukhankam Dan Transformasi Pelayanan Publik	Penguatan Inovasi Pelayanan Publik dan Tata Kelola Pemerintahan	Aparatur Bappppeda Kabupaten Sumedang	10 Unit	500,000,000	Badan Perencanaan Pembangunan, Penelitian dan Pengembangan Daerah



**Penetapan Rencana Kerja Pemerintah Daerah (RKPD)  
Kabupaten Sumedang  
Tahun 2022**

Kode	Urusan/ Bidang Urusan/ Program/ Kegiatan/ Sub Kegiatan	Indikator Program/ Kegiatan/ Sub Kegiatan	Target Akhir Periode RPJMD	Realisasi Capaian RKPD Tahun 2020	Prakiraan Capaian Target RKPD Tahun 2021	Capaian Kinerja dan Kerangka Pendanaan					Kelompok Sasaran	Prakiraan Maju Rencana Tahun 2023		Perangkat Daerah Penanggung Jawab	
						Target 2022	Pagu Indikatif	Lokasi	Sumber Dana	Prioritas		Target	Pagu Indikatif		
										Nasional					Daerah
5 01 01 2.0 7 10	Pengadaan Sarana dan Prasarana Gedung Kantor atau Bangunan Lainnya	Jumlah Sarana dan Prasarana Gedung Kantor atau Bangunan Lainnya	1 Unit			1 Unit	575,000,000	Kab. Sumedang, Semua Kecamatan, Semua Kelurahan	[DANA KHUSUS] - PENDAPATAN ASLI DAERAH	Memperkuat Stabilitas Polhukhankam Dan Transformasi Pelayanan Publik	Penguatan Inovasi Pelayanan Publik dan Tata Kelola Pemerintahan	Aparatur Bappppeda Kabupaten Sumedang	1 Unit	600,000,000	Badan Perencanaan Pembangunan, Penelitian dan Pengembangan Daerah
<b>5 01 01 2.0 8</b>	<b>Penyediaan Jasa Penunjang Urusan Pemerintahan Daerah</b>	Jumlah Laporan Penyediaan Jasa Penunjang Urusan Pemerintahan Daerah	Laporan		Laporan	3 Laporan	<b>1,341,070,000</b>						3 Laporan	<b>1,460,000,000</b>	
5 01 01 2.0 8 02	Penyediaan Jasa Komunikasi, Sumber Daya Air dan Listrik	Jumlah Laporan Penyediaan Jasa Komunikasi, Sumber Daya Air, dan Listrik	12 Laporan			12 Laporan	221,000,000	Kab. Sumedang, Semua Kecamatan, Semua Kelurahan	[DANA KHUSUS] - PENDAPATAN ASLI DAERAH	Memperkuat Stabilitas Polhukhankam Dan Transformasi Pelayanan Publik	Penguatan Inovasi Pelayanan Publik dan Tata Kelola Pemerintahan	Aparatur Bappppeda Kabupaten Sumedang	12 Laporan	230,000,000	Badan Perencanaan Pembangunan, Penelitian dan Pengembangan Daerah
5 01 01 2.0 8 03	Penyediaan Jasa Peralatan dan Perlengkapan Kantor	Jumlah Laporan Penyediaan Jasa Peralatan dan Perlengkapan Kantor	2 Laporan			2 Laporan	171,830,000	Kab. Sumedang, Semua Kecamatan, Semua Kelurahan	[DANA KHUSUS] - PENDAPATAN ASLI DAERAH	Memperkuat Stabilitas Polhukhankam Dan Transformasi Pelayanan Publik	Penguatan Inovasi Pelayanan Publik dan Tata Kelola Pemerintahan	Aparatur Bappppeda Kabupaten Sumedang	2 Laporan	280,000,000	Badan Perencanaan Pembangunan, Penelitian dan Pengembangan Daerah
5 01 01 2.0 8 04	Penyediaan Jasa Pelayanan Umum Kantor	Jumlah Laporan Penyediaan Jasa Pelayanan Umum Kantor	3 Laporan			3 Laporan	948,240,000	Kab. Sumedang, Semua Kecamatan, Semua Kelurahan	[DANA KHUSUS] - PENDAPATAN ASLI DAERAH	Memperkuat Stabilitas Polhukhankam Dan Transformasi Pelayanan Publik	Penguatan Inovasi Pelayanan Publik dan Tata Kelola Pemerintahan	Aparatur Bappppeda Kabupaten Sumedang	3 Laporan	950,000,000	Badan Perencanaan Pembangunan, Penelitian dan Pengembangan Daerah
<b>5 01 01 2.0 9</b>	<b>Pemeliharaan Barang Milik Daerah Penunjang Urusan Pemerintahan Daerah</b>	Jumlah Laporan Pemeliharaan Barang Milik Daerah Penunjang Urusan Pemerintahan Daerah	Laporan		Laporan	4 Laporan	<b>815,860,000</b>						4 Laporan	<b>875,000,000</b>	
5 01 01 2.0 9 02	Penyediaan Jasa Pemeliharaan, Biaya Pemeliharaan, Pajak, dan Perizinan Kendaraan Dinas Operasional atau Lapangan	Jumlah Laporan Penyediaan Jasa Pemeliharaan, Biaya Pemeliharaan, Pajak, dan Perizinan Kendaraan Dinas Operasional atau Lapangan	12 Laporan			12 Laporan	296,900,000	Kab. Sumedang, Semua Kecamatan, Semua Kelurahan	[DANA KHUSUS] - PENDAPATAN ASLI DAERAH	Memperkuat Stabilitas Polhukhankam Dan Transformasi Pelayanan Publik	Penguatan Inovasi Pelayanan Publik dan Tata Kelola Pemerintahan	Bappppeda Kabupaten Sumedang	12 Laporan	300,000,000	Badan Perencanaan Pembangunan, Penelitian dan Pengembangan Daerah
5 01 01 2.0 9 06	Pemeliharaan Peralatan dan Mesin Lainnya	Jumlah Laporan Pemeliharaan Peralatan dan Mesin Lainnya	12 Laporan			12 Laporan	160,000,000	Kab. Sumedang, Semua Kecamatan, Semua Kelurahan	[DANA KHUSUS] - PENDAPATAN ASLI DAERAH	Memperkuat Stabilitas Polhukhankam Dan Transformasi Pelayanan Publik	Penguatan Inovasi Pelayanan Publik dan Tata Kelola Pemerintahan	Bappppeda Kabupaten Sumedang	12 Laporan	175,000,000	Badan Perencanaan Pembangunan, Penelitian dan Pengembangan Daerah
5 01 01 2.0 9 09	Pemeliharaan/Rehabilitasi Gedung Kantor dan Bangunan Lainnya	Jumlah Laporan Pemeliharaan/Rehabilitasi Gedung Kantor dan Bangunan Lainnya	1 Laporan			1 Laporan	163,730,000	Kab. Sumedang, Semua Kecamatan, Semua Kelurahan	[DANA KHUSUS] - PENDAPATAN ASLI DAERAH	Memperkuat Stabilitas Polhukhankam Dan Transformasi Pelayanan Publik	Penguatan Inovasi Pelayanan Publik dan Tata Kelola Pemerintahan	Bappppeda Kabupaten Sumedang	1 Laporan	200,000,000	Badan Perencanaan Pembangunan, Penelitian dan Pengembangan Daerah
5 01 01 2.0 9 10	Pemeliharaan/Rehabilitasi Sarana dan Prasarana Gedung Kantor atau Bangunan Lainnya	Jumlah Laporan Pemeliharaan/Rehabilitasi Sarana dan Prasarana Gedung Kantor atau Bangunan Lainnya	1 Laporan			1 Laporan	195,230,000	Kab. Sumedang, Semua Kecamatan, Semua Kelurahan	[DANA KHUSUS] - PENDAPATAN ASLI DAERAH	Memperkuat Stabilitas Polhukhankam Dan Transformasi Pelayanan Publik	Penguatan Inovasi Pelayanan Publik dan Tata Kelola Pemerintahan	Bappppeda Kabupaten Sumedang	1 Laporan	200,000,000	Badan Perencanaan Pembangunan, Penelitian dan Pengembangan Daerah

**Penetapan Rencana Kerja Pemerintah Daerah (RKPD)  
Kabupaten Sumedang  
Tahun 2022**

Kode	Urusan/ Bidang Urusan/ Program/ Kegiatan/ Sub Kegiatan	Indikator Program/ Kegiatan/ Sub Kegiatan	Target Akhir Periode RPJMD	Realisasi Capaian RKPD Tahun 2020	Prakiraan Capaian Target RKPD Tahun 2021	Capaian Kinerja dan Kerangka Pendanaan						Kelompok Sasaran	Prakiraan Maju Rencana Tahun 2023		Perangkat Daerah Penanggung Jawab
						Target 2022	Pagu Indikatif	Lokasi	Sumber Dana	Prioritas			Target	Pagu Indikatif	
										Nasional	Daerah				
5 01 02	<b>PROGRAM PERENCANAAN, PENGENDALIAN DAN EVALUASI PEMBANGUNAN DAERAH</b>	Persentase Keselerasan Program Perencanaan Pembangunan Daerah	%		%	100 %	<b>2,620,100,000</b>						100 %	<b>2,760,350,000</b>	
5 01 02	<b>Penyusunan Perencanaan dan Pendanaan</b>	Jumlah Dokumen Perencanaan dan Pendanaan Pembangunan Daerah	Dokumen		Dokumen	4 Dokumen	<b>1,410,000,000</b>						4 Dokumen	<b>1,526,000,000</b>	
5 01 02	Analisis Kondisi Daerah, Permasalahan, dan Isu Strategis Pembangunan Daerah	Jumlah Analisis Kondisi Daerah, Permasalahan, dan Isu Strategis Pembangunan Daerah Jumlah Dokumen Pagu Indikatif	3 Dokumen 1 Dokumen			3 Dokumen 1 Dokumen	110,000,000	Kab. Sumedang, Semua Kecamatan, Semua Kelurahan	[DANA KHUSUS] - PENDAPATAN ASLI DAERAH	Memperkuat Stabilitas Polhukhankam Dan Transformasi Pelayanan Publik	Penguatan Inovasi Pelayanan Publik dan Tata Kelola Pemerintahan	Perangkat Daerah se- Kabupaten Sumedang, DPRD, Stakeholder, Masyarakat, Pemerintah Provinsi dan Pemerintah Pusat	3 Dokumen 1 Dokumen	121,000,000	Badan Perencanaan Pembangunan, Penelitian dan Pengembangan Daerah
5 01 02	Koordinasi Penelaahan Dokumen Perencanaan Pembangunan Daerah dengan Dokumen Kebijakan Lainnya	Jumlah Hasil Penelaahan Dokumen Perencanaan Pembangunan Daerah dengan Dokumen Kebijakan Lainnya	1 Dokumen			1 Dokumen	25,000,000	Kab. Sumedang, Semua Kecamatan, Semua Kelurahan	[DANA KHUSUS] - PENDAPATAN ASLI DAERAH	Memperkuat Stabilitas Polhukhankam Dan Transformasi Pelayanan Publik	Penguatan Inovasi Pelayanan Publik dan Tata Kelola Pemerintahan	Perangkat Daerah se- Kabupaten Sumedang, DPRD, Stakeholder, Masyarakat, Pemerintah Provinsi dan Pemerintah Pusat	1 Dokumen	27,500,000	Badan Perencanaan Pembangunan, Penelitian dan Pengembangan Daerah
5 01 02	Pelaksanaan Konsultasi Publik	Jumlah Berita Acara Kesepakatan	1 Dokumen			1 Dokumen	25,000,000	Kab. Sumedang, Semua Kecamatan, Semua Kelurahan	[DANA KHUSUS] - PENDAPATAN ASLI DAERAH	Memperkuat Stabilitas Polhukhankam Dan Transformasi Pelayanan Publik	Penguatan Inovasi Pelayanan Publik dan Tata Kelola Pemerintahan	Perangkat Daerah se- Kabupaten Sumedang, DPRD, Stakeholder, Masyarakat, Pemerintah Provinsi dan Pemerintah Pusat	1 Dokumen	27,500,000	Badan Perencanaan Pembangunan, Penelitian dan Pengembangan Daerah
5 01 02	Koordinasi Pelaksanaan Forum SKPD/Lintas SKPD	Jumlah Berita Acara Forum Perangkat Daerah	29 Dokumen			29 Dokumen	100,000,000	Kab. Sumedang, Semua Kecamatan, Semua Kelurahan	[DANA KHUSUS] - PENDAPATAN ASLI DAERAH	Memperkuat Stabilitas Polhukhankam Dan Transformasi Pelayanan Publik	Penguatan Inovasi Pelayanan Publik dan Tata Kelola Pemerintahan	Perangkat Daerah se- Kabupaten Sumedang, DPRD, Stakeholder, Masyarakat, Pemerintah Provinsi dan Pemerintah Pusat	29 Dokumen	125,000,000	Badan Perencanaan Pembangunan, Penelitian dan Pengembangan Daerah

**Penetapan Rencana Kerja Pemerintah Daerah (RKPD)  
Kabupaten Sumedang  
Tahun 2022**

Kode	Urusan/ Bidang Urusan/ Program/ Kegiatan/ Sub Kegiatan	Indikator Program/ Kegiatan/ Sub Kegiatan	Target Akhir Periode RPJMD	Realisasi Capaian RKPD Tahun 2020	Prakiraan Capaian Target RKPD Tahun 2021	Capaian Kinerja dan Kerangka Pendanaan					Kelompok Sasaran	Prakiraan Maju Rencana Tahun 2023		Perangkat Daerah Penanggung Jawab	
						Target 2022	Pagu Indikatif	Lokasi	Sumber Dana	Prioritas		Target	Pagu Indikatif		
										Nasional					Daerah
5 01 02 2.0 1 05	Pelaksanaan Musrenbang Kabupaten/Kota	Jumlah Berita Acara Musrenbang Kabupaten	1 Dokumen			1 Dokumen	200,000,000	Kab. Sumedang, Semua Kecamatan, Semua Kelurahan	[DANA KHUSUS] - PENDAPATAN ASLI DAERAH	Memperkuat Stabilitas Polhukhankam Dan Transformasi Pelayanan Publik	Penguatan Inovasi Pelayanan Publik dan Tata Kelola Pemerintahan	Perangkat Daerah se- Kabupaten Sumedang, DPRD, Stakeholder, Masyarakat, Pemerintah Provinsi dan Pemerintah Pusat	1 Dokumen	225,000,000	Badan Perencanaan Pembangunan, Penelitian dan Pengembangan Daerah
5 01 02 2.0 1 06	Penyiapan Bahan Koordinasi Musrenbang Kecamatan	Jumlah Berita Acara Musrenbang Kecamatan	26 Dokumen			26 Dokumen	100,000,000	Kab. Sumedang, Semua Kecamatan, Semua Kelurahan	[DANA KHUSUS] - PENDAPATAN ASLI DAERAH	Memperkuat Stabilitas Polhukhankam Dan Transformasi Pelayanan Publik	Penguatan Inovasi Pelayanan Publik dan Tata Kelola Pemerintahan	Perangkat Daerah se- Kabupaten Sumedang, DPRD, Stakeholder, Masyarakat, Pemerintah Provinsi dan Pemerintah Pusat	26 Dokumen	125,000,000	Badan Perencanaan Pembangunan, Penelitian dan Pengembangan Daerah
5 01 02 2.0 1 07	Koordinasi Penyusunan dan Penetapan Dokumen Perencanaan Pembangunan Daerah Kabupaten/Kota	Jumlah Dokumen Perencanaan Pembangunan Daerah Jumlah Fasilitas FDM	3 Dokumen 1 Laporan			3 Dokumen 1 Laporan	850,000,000	Kab. Sumedang, Semua Kecamatan, Semua Kelurahan	[DANA KHUSUS] - PENDAPATAN ASLI DAERAH	Memperkuat Stabilitas Polhukhankam Dan Transformasi Pelayanan Publik	Penguatan Inovasi Pelayanan Publik dan Tata Kelola Pemerintahan	Perangkat Daerah se- Kabupaten Sumedang, DPRD, Stakeholder, Masyarakat, Pemerintah Provinsi dan Pemerintah Pusat	3 Dokumen 1 Laporan	875,000,000	Badan Perencanaan Pembangunan, Penelitian dan Pengembangan Daerah
5 01 02 2.0 2	<b>Analisis Data dan Informasi Pemerintahan Daerah Bidang Perencanaan Pembangunan Daerah</b>	Jumlah Hasil Analisis Data dan Informasi Pemerintah Daerah Bidang Perencanaan Pembangunan Daerah	Dokumen		Dokumen	10 Dokumen	<b>242,500,000</b>						10 Dokumen	<b>266,750,000</b>	
5 01 02 2.0 2 01	Analisis Data dan Informasi Perencanaan Pembangunan Daerah	Jumlah Dokumen Informasi Pembangunan Daerah	2 Dokumen			2 Dokumen	25,000,000	Kab. Sumedang, Semua Kecamatan, Semua Kelurahan	[DANA KHUSUS] - PENDAPATAN ASLI DAERAH	Memperkuat Stabilitas Polhukhankam Dan Transformasi Pelayanan Publik	Penguatan Inovasi Pelayanan Publik dan Tata Kelola Pemerintahan	Perangkat Daerah se- Kabupaten Sumedang	2 Dokumen	27,500,000	Badan Perencanaan Pembangunan, Penelitian dan Pengembangan Daerah
5 01 02 2.0 2 02	Pembinaan dan Pemanfaatan Data dan Informasi Perencanaan Pembangunan SKPD	Jumlah Pembinaan dan Pemanfaatan Data dan Informasi Perencanaan Pembangunan SKPD	1 Dokumen			1 Dokumen	67,500,000	Kab. Sumedang, Semua Kecamatan, Semua Kelurahan	[DANA KHUSUS] - PENDAPATAN ASLI DAERAH	Memperkuat Stabilitas Polhukhankam Dan Transformasi Pelayanan Publik	Penguatan Inovasi Pelayanan Publik dan Tata Kelola Pemerintahan	Perangkat Daerah se- Kabupaten Sumedang	1 Dokumen	74,250,000	Badan Perencanaan Pembangunan, Penelitian dan Pengembangan Daerah
5 01 02 2.0 2 03	Penyusunan Profil Pembangunan Daerah Kabupaten/Kota	Jumlah Buku Profil Pembangunan Daerah Kabupaten Sumedang Jumlah Buku Saku	2 Dokumen 5 buku			2 Dokumen 5 buku	150,000,000	Kab. Sumedang, Semua Kecamatan, Semua Kelurahan	[DANA KHUSUS] - PENDAPATAN ASLI DAERAH	Memperkuat Stabilitas Polhukhankam Dan Transformasi Pelayanan Publik	Penguatan Inovasi Pelayanan Publik dan Tata Kelola Pemerintahan	Perangkat Daerah se- Kabupaten Sumedang	2 Dokumen 5 buku	165,000,000	Badan Perencanaan Pembangunan, Penelitian dan Pengembangan Daerah

**Penetapan Rencana Kerja Pemerintah Daerah (RKPD)  
Kabupaten Sumedang  
Tahun 2022**

Kode	Urusan/ Bidang Urusan/ Program/ Kegiatan/ Sub Kegiatan	Indikator Program/ Kegiatan/ Sub Kegiatan	Target Akhir Periode RPJMD	Realisasi Capaian RKPD Tahun 2020	Prakiraan Capaian Target RKPD Tahun 2021	Capaian Kinerja dan Kerangka Pendanaan						Kelompok Sasaran	Prakiraan Maju Rencana Tahun 2023		Perangkat Daerah Penanggung Jawab
						Target 2022	Pagu Indikatif	Lokasi	Sumber Dana	Prioritas			Target	Pagu Indikatif	
										Nasional	Daerah				
5 01 02 2.0 3	<b>Pengendalian, Evaluasi dan Pelaporan Bidang Perencanaan Pembangunan Daerah</b>	Jumlah Pengendalian, Evaluasi dan Pelaporan Pembangunan Daerah	Dokumen		Dokumen	3 Dokumen	<b>967,600,000</b>					3 Dokumen	<b>967,600,000</b>		
5 01 02 2.0 3 03	Monitoring, Evaluasi dan Penyusunan Laporan Berkala Pelaksanaan Pembangunan Daerah	Jumlah Hasil Monitoring, Evaluasi, dan Penyusunan Laporan Berkala Pelaksanaan Pembangunan Daerah	8 Dokumen			8 Dokumen	967,600,000	Kab. Sumedang, Semua Kecamatan, Semua Kelurahan	[DANA KHUSUS] - PENDAPATAN ASLI DAERAH	Memperkuat Stabilitas Polhukhankam Dan Transformasi Pelayanan Publik	Penguatan Inovasi Pelayanan Publik dan Tata Kelola Pemerintahan	Perangkat daerah sekabupaten sumedang, Stakeholder, Masyarakat	8 Dokumen	967,600,000	Badan Perencanaan Pembangunan, Penelitian dan Pengembangan Daerah
5 01 03	<b>PROGRAM KOORDINASI DAN SINKRONISASI PERENCANAAN PEMBANGUNAN DAERAH</b>	Persentase Ketercapaian Target Program Pembangunan Pemerintahan dan Pembangunan Manusia berkategori Baik	%		%	100 %	<b>9,831,269,300</b>					100 %	<b>10,447,796,230</b>		
5 01 03 2.0 1	<b>Koordinasi Perencanaan Bidang Pemerintahan dan Pembangunan Manusia</b>	Jumlah Koordinasi Perencanaan Bidang Pemerintahan dan Pembangunan Manusia	Dokumen		Dokumen	59 Dokumen	<b>2,512,500,000</b>					59 Dokumen	<b>2,690,750,000</b>		
5 01 03 2.0 1 01	Koordinasi Penyusunan Dokumen Perencanaan Pembangunan Daerah Bidang Pemerintahan (RPJPD, RPJMD dan RKPD)	Jumlah Koordinasi Penyusunan Perencanaan Pembangunan Daerah Bidang Pemerintahan	2 Dokumen			2 Dokumen	650,000,000	Kab. Sumedang, Semua Kecamatan, Semua Kelurahan	[DANA KHUSUS] - PENDAPATAN ASLI DAERAH	Memperkuat Stabilitas Polhukhankam Dan Transformasi Pelayanan Publik	Penguatan Inovasi Pelayanan Publik dan Tata Kelola Pemerintahan	Perangkat Daerah Mitra Bidang Pemerintahan dan Pembangunan Manusia, Kecamatan dan Desa, Perguruan Tinggi	2 Dokumen	675,000,000	Badan Perencanaan Pembangunan, Penelitian dan Pengembangan Daerah
5 01 03 2.0 1 02	Asistensi Penyusunan Dokumen Perencanaan Pembangunan Perangkat Daerah Bidang Pemerintahan	Jumlah Berita Acara	47 Dokumen			47 Dokumen	100,000,000	Kab. Sumedang, Semua Kecamatan, Semua Kelurahan	[DANA KHUSUS] - PENDAPATAN ASLI DAERAH	Memperkuat Stabilitas Polhukhankam Dan Transformasi Pelayanan Publik	Penguatan Inovasi Pelayanan Publik dan Tata Kelola Pemerintahan	Perangkat Daerah Mitra Bidang Pemerintahan dan Pembangunan Manusia, Kecamatan dan Desa, Perguruan Tinggi	47 Dokumen	110,000,000	Badan Perencanaan Pembangunan, Penelitian dan Pengembangan Daerah
5 01 03 2.0 1 03	Pelaksanaan Monitoring dan Evaluasi Penyusunan Dokumen Perencanaan Pembangunan Perangkat Daerah Bidang Pemerintahan	Jumlah Monitoring dan Evaluasi Penyusunan Dokumen Perencanaan Pembangunan Perangkat Daerah Bidang Pemerintahan	4 Laporan			4 Laporan	200,000,000	Kab. Sumedang, Semua Kecamatan, Semua Kelurahan	[DANA KHUSUS] - PENDAPATAN ASLI DAERAH	Memperkuat Stabilitas Polhukhankam Dan Transformasi Pelayanan Publik	Penguatan Inovasi Pelayanan Publik dan Tata Kelola Pemerintahan	Perangkat Daerah Mitra Bidang Pemerintahan dan Pembangunan Manusia, Kecamatan dan Desa, Perguruan Tinggi	4 Laporan	235,950,000	Badan Perencanaan Pembangunan, Penelitian dan Pengembangan Daerah

**Penetapan Rencana Kerja Pemerintah Daerah (RKPD)  
Kabupaten Sumedang  
Tahun 2022**

Kode	Urusan/ Bidang Urusan/ Program/ Kegiatan/ Sub Kegiatan	Indikator Program/ Kegiatan/ Sub Kegiatan	Target Akhir Periode RPJMD	Realisasi Capaian RKPD Tahun 2020	Prakiraan Capaian Target RKPD Tahun 2021	Capaian Kinerja dan Kerangka Pendanaan						Kelompok Sasaran	Prakiraan Maju Rencana Tahun 2023		Perangkat Daerah Penanggung Jawab
						Target 2022	Pagu Indikatif	Lokasi	Sumber Dana	Prioritas			Target	Pagu Indikatif	
										Nasional	Daerah				
5 01 03 2.0 1 04	Koordinasi Pelaksanaan Sinergitas dan Harmonisasi Perencanaan Pembangunan Daerah Bidang Pemerintahan	Jumlah Koordinasi Pelaksanaan Sinergitas dan Harmonisasi Perencanaan Pembangunan Daerah Bidang Pemerintahan	4 Laporan			4 Laporan	250,000,000	Kab. Sumedang, Semua Kecamatan, Semua Kelurahan	[DANA KHUSUS] - PENDAPATAN ASLI DAERAH	Memperkuat Stabilitas Polhukhankam Dan Transformasi Pelayanan Publik	Penguatan Inovasi Pelayanan Publik dan Tata Kelola Pemerintahan	Perangkat Daerah Mitra Bidang Pemerintahan dan Pembangunan Manusia, Kecamatan dan Desa, Perguruan Tinggi	4 Laporan	290,400,000	Badan Perencanaan Pembangunan, Penelitian dan Pengembangan Daerah
5 01 03 2.0 1 05	Koordinasi Penyusunan Dokumen Perencanaan Pembangunan Daerah Bidang Pembangunan Manusia (RPJPD, RPJMD dan RKPD)	Jumlah Koordinasi Penyusunan Perencanaan Pembangunan Daerah Bidang Pembangunan Manusia	2 Dokumen			2 Dokumen	700,000,000	Kab. Sumedang, Semua Kecamatan, Semua Kelurahan	[DANA KHUSUS] - PENDAPATAN ASLI DAERAH	Memperkuat Stabilitas Polhukhankam Dan Transformasi Pelayanan Publik	Penguatan Inovasi Pelayanan Publik dan Tata Kelola Pemerintahan	Perangkat Daerah Mitra Bidang Pemerintahan dan Pembangunan Manusia, Kecamatan dan Desa, Perguruan Tinggi	2 Dokumen	725,000,000	Badan Perencanaan Pembangunan, Penelitian dan Pengembangan Daerah
5 01 03 2.0 1 06	Asistensi Penyusunan Dokumen Perencanaan Pembangunan Perangkat Daerah Bidang Pembangunan Manusia	Jumlah Berita Acara	8 Dokumen			8 Dokumen	100,000,000	Kab. Sumedang, Semua Kecamatan, Semua Kelurahan	[DANA KHUSUS] - PENDAPATAN ASLI DAERAH	Memperkuat Stabilitas Polhukhankam Dan Transformasi Pelayanan Publik	Penguatan Inovasi Pelayanan Publik dan Tata Kelola Pemerintahan	Perangkat Daerah Mitra Bidang Pemerintahan dan Pembangunan Manusia, Kecamatan dan Desa, Perguruan Tinggi	8 Dokumen	110,000,000	Badan Perencanaan Pembangunan, Penelitian dan Pengembangan Daerah
5 01 03 2.0 1 07	Pelaksanaan Monitoring dan Evaluasi Penyusunan Dokumen Perencanaan Pembangunan Perangkat Daerah Bidang Pembangunan Manusia	Jumlah Monitoring dan Evaluasi Penyusunan Dokumen Perencanaan Pembangunan Perangkat Daerah Bidang Pembangunan Manusia	4 Laporan			4 Laporan	150,000,000	Kab. Sumedang, Semua Kecamatan, Semua Kelurahan	[DANA KHUSUS] - PENDAPATAN ASLI DAERAH	Memperkuat Stabilitas Polhukhankam Dan Transformasi Pelayanan Publik	Penguatan Inovasi Pelayanan Publik dan Tata Kelola Pemerintahan	Perangkat Daerah Mitra Bidang Pemerintahan dan Pembangunan Manusia, Kecamatan dan Desa, Perguruan Tinggi	4 Laporan	169,400,000	Badan Perencanaan Pembangunan, Penelitian dan Pengembangan Daerah
5 01 03 2.0 1 08	Koordinasi Pelaksanaan Sinergitas dan Harmonisasi Perencanaan Pembangunan Daerah Bidang Pembangunan Manusia	Jumlah Koordinasi Pelaksanaan Sinergitas dan Harmonisasi Perencanaan Pembangunan Daerah Bidang Pembangunan Manusia	5 Laporan			5 Laporan	362,500,000	Kab. Sumedang, Semua Kecamatan, Semua Kelurahan	[DANA KHUSUS] - PENDAPATAN ASLI DAERAH	Memperkuat Stabilitas Polhukhankam Dan Transformasi Pelayanan Publik	Penguatan Inovasi Pelayanan Publik dan Tata Kelola Pemerintahan	Perangkat Daerah Mitra Bidang Pemerintahan dan Pembangunan Manusia, Kecamatan dan Desa, Perguruan Tinggi	5 Laporan	375,000,000	Badan Perencanaan Pembangunan, Penelitian dan Pengembangan Daerah
<b>5 01 03 2.0 2</b>	<b>Koordinasi Perencanaan Bidang Perekonomian dan SDA (Sumber Daya Alam)</b>	Jumlah Koordinasi Perencanaan Bidang Perekonomian dan SDA (Sumber Daya Alam)	Dokumen		Dokumen	24 Dokumen	<b>2,876,000,000</b>						24 Dokumen	<b>2,940,000,000</b>	

**Penetapan Rencana Kerja Pemerintah Daerah (RKPD)  
Kabupaten Sumedang  
Tahun 2022**

Kode	Urusan/ Bidang Urusan/ Program/ Kegiatan/ Sub Kegiatan	Indikator Program/ Kegiatan/ Sub Kegiatan	Target Akhir Periode RPJMD	Realisasi Capaian RKPD Tahun 2020	Prakiraan Capaian Target RKPD Tahun 2021	Capaian Kinerja dan Kerangka Pendanaan					Kelompok Sasaran	Prakiraan Maju Rencana Tahun 2023		Perangkat Daerah Penanggung Jawab	
						Target 2022	Pagu Indikatif	Lokasi	Sumber Dana	Prioritas		Target	Pagu Indikatif		
										Nasional					Daerah
5 01 03 2.0 2 01	Koordinasi Penyusunan Dokumen Perencanaan Pembangunan Daerah Bidang Perekonomian (RPJPD, RPJMD dan RKPD)	Jumlah Koordinasi Penyusunan Dokumen Perencanaan Pembangunan Daerah Bidang Perekonomian (RPJPD, RPJMD dan RKPD)	8 Dokumen			8 Dokumen	1,176,000,000	Kab. Sumedang, Semua Kecamatan, Semua Kelurahan	[DANA KHUSUS] - PENDAPATAN ASLI DAERAH	Memperkuat Stabilitas Polhukhankam Dan Transformasi Pelayanan Publik	Penguatan Inovasi Pelayanan Publik dan Tata Kelola Pemerintahan	Perangkat/Lem baga Pemerintah Daerah, Perguruan Tinggi, Perusahaan/Sa wasta, Masyarakat dan Stakeholder	8 Dokumen	1,180,000,000	Badan Perencanaan Pembangunan, Penelitian dan Pengembangan Daerah
5 01 03 2.0 2 02	Asistensi Penyusunan Dokumen Perencanaan Pembangunan Perangkat Daerah Bidang Perekonomian	Jumlah Berita Acara	3 Dokumen			3 Dokumen	50,000,000	Kab. Sumedang, Semua Kecamatan, Semua Kelurahan	[DANA KHUSUS] - PENDAPATAN ASLI DAERAH	Memperkuat Stabilitas Polhukhankam Dan Transformasi Pelayanan Publik	Penguatan Inovasi Pelayanan Publik dan Tata Kelola Pemerintahan	Perangkat/Lem baga Pemerintah Daerah, Perguruan Tinggi, Perusahaan/Sa wasta, Masyarakat dan Stakeholder	3 Dokumen	55,000,000	Badan Perencanaan Pembangunan, Penelitian dan Pengembangan Daerah
5 01 03 2.0 2 03	Pelaksanaan Monitoring dan Evaluasi Penyusunan Dokumen Perencanaan Pembangunan Perangkat Daerah Bidang Perekonomian	Jumlah Pelaksanaan Monitoring dan Evaluasi Penyusunan Dokumen Perencanaan Pembangunan Perangkat Daerah Bidang Perekonomian	1 Dokumen			1 Dokumen	50,000,000	Kab. Sumedang, Semua Kecamatan, Semua Kelurahan	[DANA KHUSUS] - PENDAPATAN ASLI DAERAH	Memperkuat Stabilitas Polhukhankam Dan Transformasi Pelayanan Publik	Penguatan Inovasi Pelayanan Publik dan Tata Kelola Pemerintahan	Perangkat/Lem baga Pemerintah Daerah, Perguruan Tinggi, Perusahaan/Sa wasta, Masyarakat dan Stakeholder	1 Dokumen	55,000,000	Badan Perencanaan Pembangunan, Penelitian dan Pengembangan Daerah
5 01 03 2.0 2 04	Koordinasi Pelaksanaan Sinergitas dan Harmonisasi Perencanaan Pembangunan Daerah Bidang Perekonomian	Jumlah Koordinasi Pelaksanaan Sinergitas dan Harmonisasi Perencanaan Pembangunan Daerah Bidang Perekonomian	1 Dokumen			1 Dokumen	150,000,000	Kab. Sumedang, Semua Kecamatan, Semua Kelurahan	[DANA KHUSUS] - PENDAPATAN ASLI DAERAH	Memperkuat Stabilitas Polhukhankam Dan Transformasi Pelayanan Publik	Penguatan Inovasi Pelayanan Publik dan Tata Kelola Pemerintahan	Perangkat/Lem baga Pemerintah Daerah, Perguruan Tinggi, Perusahaan/Sa wasta, Masyarakat dan Stakeholder	1 Dokumen	165,000,000	Badan Perencanaan Pembangunan, Penelitian dan Pengembangan Daerah
5 01 03 2.0 2 05	Koordinasi Penyusunan Dokumen Perencanaan Pembangunan Daerah Bidang SDA (RPJPD, RPJMD dan RKPD)	Jumlah Koordinasi Penyusunan Dokumen Perencanaan Pembangunan Daerah Bidang SDA (RPJPD, RPJMD dan RKPD)	7 Dokumen			7 Dokumen	1,100,000,000	Kab. Sumedang, Semua Kecamatan, Semua Kelurahan	[DANA KHUSUS] - PENDAPATAN ASLI DAERAH	Memperkuat Stabilitas Polhukhankam Dan Transformasi Pelayanan Publik	Penguatan Inovasi Pelayanan Publik dan Tata Kelola Pemerintahan	Perangkat/Lem baga Pemerintah Daerah, Perguruan Tinggi, Perusahaan/Sa wasta, Masyarakat dan Stakeholder	7 Dokumen	1,100,000,000	Badan Perencanaan Pembangunan, Penelitian dan Pengembangan Daerah

**Penetapan Rencana Kerja Pemerintah Daerah (RKPD)  
Kabupaten Sumedang  
Tahun 2022**

Kode	Urusan/ Bidang Urusan/ Program/ Kegiatan/ Sub Kegiatan	Indikator Program/ Kegiatan/ Sub Kegiatan	Target Akhir Periode RPJMD	Realisasi Capaian RKPD Tahun 2020	Prakiraan Capaian Target RKPD Tahun 2021	Capaian Kinerja dan Kerangka Pendanaan						Kelompok Sasaran	Prakiraan Maju Rencana Tahun 2023		Perangkat Daerah Penanggung Jawab
						Target 2022	Pagu Indikatif	Lokasi	Sumber Dana	Prioritas			Target	Pagu Indikatif	
										Nasional	Daerah				
5 01 03 2.0 2 06	Asistensi Penyusunan Dokumen Perencanaan Pembangunan Perangkat Daerah Bidang SDA	Jumlah Berita Acara	2 Dokumen			2 Dokumen	50,000,000	Kab. Sumedang, Semua Kecamatan, Semua Kelurahan	[DANA KHUSUS] - PENDAPATAN ASLI DAERAH	Memperkuat Stabilitas Polhukhankam Dan Transformasi Pelayanan Publik	Penguatan Inovasi Pelayanan Publik dan Tata Kelola Pemerintahan	Perangkat/Lem baga Pemerintah Daerah, Perguruan Tinggi, Perusahaan/Sa wasta, Masyarakat dan Stakeholder	2 Dokumen	55,000,000	Badan Perencanaan Pembangunan, Penelitian dan Pengembangan Daerah
5 01 03 2.0 2 07	Pelaksanaan Monitoring dan Evaluasi Penyusunan Dokumen Perencanaan Pembangunan Perangkat Daerah Bidang SDA	Jumlah Pelaksanaan Monitoring dan Evaluasi Penyusunan Dokumen Perencanaan Pembangunan Perangkat Daerah Bidang SDA	1 Dokumen			1 Dokumen	50,000,000	Kab. Sumedang, Semua Kecamatan, Semua Kelurahan	[DANA KHUSUS] - PENDAPATAN ASLI DAERAH	Memperkuat Stabilitas Polhukhankam Dan Transformasi Pelayanan Publik	Penguatan Inovasi Pelayanan Publik dan Tata Kelola Pemerintahan	Perangkat/Lem baga Pemerintah Daerah, Perguruan Tinggi, Perusahaan/Sa wasta, Masyarakat dan Stakeholder	1 Dokumen	55,000,000	Badan Perencanaan Pembangunan, Penelitian dan Pengembangan Daerah
5 01 03 2.0 2 08	Koordinasi Pelaksanaan Sinergitas dan Harmonisasi Perencanaan Pembangunan Daerah Bidang SDA	Jumlah Koordinasi Pelaksanaan Sinergitas dan Harmonisasi Perencanaan Pembangunan Daerah Bidang SDA	2 Dokumen			2 Dokumen	250,000,000	Kab. Sumedang, Semua Kecamatan, Semua Kelurahan	[DANA KHUSUS] - PENDAPATAN ASLI DAERAH	Memperkuat Stabilitas Polhukhankam Dan Transformasi Pelayanan Publik	Penguatan Inovasi Pelayanan Publik dan Tata Kelola Pemerintahan	Perangkat/Lem baga Pemerintah Daerah, Perguruan Tinggi, Perusahaan/Sa wasta, Masyarakat dan Stakeholder	2 Dokumen	275,000,000	Badan Perencanaan Pembangunan, Penelitian dan Pengembangan Daerah
5 01 03 2.0 3	<b>Koordinasi Perencanaan Bidang Infrastruktur dan Kewilayahan</b>	Jumlah Koordinasi Perencanaan Bidang Infrastruktur dan Kewilayahan	Dokumen		Dokumen	15 Dokumen	<b>4,442,769,300</b>						15 Dokumen	<b>4,817,046,230</b>	
5 01 03 2.0 3 02	Asistensi Penyusunan Dokumen Perencanaan Pembangunan Perangkat Daerah Bidang Infrastruktur	Jumlah Berita Acara	2 Dokumen			2 Dokumen	50,000,000	Kab. Sumedang, Semua Kecamatan, Semua Kelurahan	[DANA KHUSUS] - PENDAPATAN ASLI DAERAH	Memperkuat Stabilitas Polhukhankam Dan Transformasi Pelayanan Publik	Penguatan Inovasi Pelayanan Publik dan Tata Kelola Pemerintahan	Perangkat Daerah Terkait, Kecamatan, Stakeholder, Masyarakat, Pemerintah Provinsi dan Pusat, Instansi Vertikal	2 Dokumen	55,000,000	Badan Perencanaan Pembangunan, Penelitian dan Pengembangan Daerah
5 01 03 2.0 3 04	Koordinasi Pelaksanaan Sinergitas dan Harmonisasi Perencanaan Pembangunan Daerah Bidang Infrastruktur	Jumlah Koordinasi Pelaksanaan Sinergitas dan Harmonisasi Perencanaan Pembangunan Daerah Bidang Infrastruktur	1 Dokumen			1 Dokumen	400,000,000	Kab. Sumedang, Semua Kecamatan, Semua Kelurahan	[DANA KHUSUS] - PENDAPATAN ASLI DAERAH	Memperkuat Stabilitas Polhukhankam Dan Transformasi Pelayanan Publik	Penguatan Inovasi Pelayanan Publik dan Tata Kelola Pemerintahan	Perangkat Daerah Terkait, Kecamatan, Stakeholder, Masyarakat, Pemerintah Provinsi dan Pusat, Instansi Vertikal	1 Dokumen	440,000,000	Badan Perencanaan Pembangunan, Penelitian dan Pengembangan Daerah

**Penetapan Rencana Kerja Pemerintah Daerah (RKPD)  
Kabupaten Sumedang  
Tahun 2022**

Kode	Urusan/ Bidang Urusan/ Program/ Kegiatan/ Sub Kegiatan	Indikator Program/ Kegiatan/ Sub Kegiatan	Target Akhir Periode RPJMD	Realisasi Capaian RKPD Tahun 2020	Prakiraan Capaian Target RKPD Tahun 2021	Capaian Kinerja dan Kerangka Pendanaan					Kelompok Sasaran	Prakiraan Maju Rencana Tahun 2023		Perangkat Daerah Penanggung Jawab	
						Target 2022	Pagu Indikatif	Lokasi	Sumber Dana	Prioritas		Target	Pagu Indikatif		
										Nasional					Daerah
5 01 03 2.0 3 05	Koordinasi Penyusunan Dokumen Perencanaan Pembangunan Daerah Bidang Kewilayahan (RPJPD, RPJMD dan RKPD)	Jumlah Dokumen Rencana Induk Sistem Pengolahan Air Limbah Domestik (SPAL-D) Kabupaten Sumedang Jumlah Dokumen Rencana Pembangunan dan Pengembangan Perumahan dan Kawasan Permukiman (RP3KP) Kabupaten Sumedang Jumlah Dokumen Rencana Perwujudan Kawasan Peruntukan Industri Jumlah Dokumen Rencana Perwujudan Kawasan Waduk Jatigede	1 Dokumen 1 Dokumen 1 Dokumen 1 Dokumen			1 Dokumen 1 Dokumen 1 Dokumen 1 Dokumen	1,800,000,000	Kab. Sumedang, Semua Kecamatan, Semua Kelurahan	[DANA KHUSUS] - PENDAPATAN ASLI DAERAH	Memperkuat Stabilitas Polhukhankam Dan Transformasi Pelayanan Publik	Penguatan Inovasi Pelayanan Publik dan Tata Kelola Pemerintahan Penguatan Inovasi Pelayanan Publik dan Tata Kelola Pemerintahan	Perangkat Daerah Terkait, Kecamatan, Stakeholder, Masyarakat, Pemerintah Provinsi dan Pusat, Instansi Vertikal	1 Dokumen 1 Dokumen 1 Dokumen 1 Dokumen	1,850,000,000	Badan Perencanaan Pembangunan, Penelitian dan Pengembangan Daerah
5 01 03 2.0 3 06	Asistensi Penyusunan Dokumen Perencanaan Pembangunan Perangkat Daerah Bidang Kewilayahan	Jumlah Berita Acara	2 Dokumen			2 Dokumen	50,000,000	Kab. Sumedang, Semua Kecamatan, Semua Kelurahan	[DANA KHUSUS] - PENDAPATAN ASLI DAERAH	Memperkuat Stabilitas Polhukhankam Dan Transformasi Pelayanan Publik	Penguatan Inovasi Pelayanan Publik dan Tata Kelola Pemerintahan	Perangkat Daerah Terkait, Kecamatan, Stakeholder, Masyarakat, Pemerintah Provinsi dan Pusat, Instansi Vertikal	2 Dokumen	55,000,000	Badan Perencanaan Pembangunan, Penelitian dan Pengembangan Daerah
5 01 03 2.0 3 07	Pelaksanaan Monitoring dan Evaluasi Penyusunan Dokumen Perencanaan Pembangunan Perangkat Daerah Bidang Kewilayahan	Jumlah Anggota Pokja AMPL yang kompeten Jumlah Anggota Pokja PKP yang kompeten Jumlah Fasilitas Pembangunan Air Minum Laporan Hasil Monitoring dan Evaluasi Program Pamsimas Laporan Pelaksanaan Kegiatan Pembangunan Pamsimas Updating Aplikasi Openpet	35 orang 30 orang 4 Desa 1 Laporan 4 Dokumen 1 Dokumen			35 orang 30 orang 4 Desa 1 Laporan 4 Dokumen 1 Dokumen	1,742,769,300	Kab. Sumedang, Semua Kecamatan, Semua Kelurahan	[DANA KHUSUS] - PENDAPATAN ASLI DAERAH	Memperkuat Stabilitas Polhukhankam Dan Transformasi Pelayanan Publik	Penguatan Inovasi Pelayanan Publik dan Tata Kelola Pemerintahan	Perangkat Daerah Terkait, Kecamatan, Stakeholder, Masyarakat, Pemerintah Provinsi dan Pusat, Instansi Vertikal	35 orang 30 orang 4 Desa 1 Laporan 4 Dokumen 1 Dokumen	1,917,046,230	Badan Perencanaan Pembangunan, Penelitian dan Pengembangan Daerah
5 01 03 2.0 3 08	Koordinasi Pelaksanaan Sinergitas dan Harmonisasi Perencanaan Pembangunan Daerah Bidang Kewilayahan	Jumlah Dokumen Hasil Sinergitas Perencanaan Pengendalian dan Evaluasi Pembangunan Bidang Kewilayahan	1 Dokumen			1 Dokumen	400,000,000	Kab. Sumedang, Semua Kecamatan, Semua Kelurahan	[DANA KHUSUS] - PENDAPATAN ASLI DAERAH	Memperkuat Stabilitas Polhukhankam Dan Transformasi Pelayanan Publik	Penguatan Inovasi Pelayanan Publik dan Tata Kelola Pemerintahan Penguatan Inovasi Pelayanan Publik dan Tata Kelola Pemerintahan	Perangkat Daerah Terkait, Kecamatan, Stakeholder, Masyarakat, Pemerintah Provinsi dan Pusat, Instansi Vertikal	1 Dokumen	500,000,000	Badan Perencanaan Pembangunan, Penelitian dan Pengembangan Daerah



**Penetapan Rencana Kerja Pemerintah Daerah (RKPD)  
Kabupaten Sumedang  
Tahun 2022**

Kode	Urusan/ Bidang Urusan/ Program/ Kegiatan/ Sub Kegiatan	Indikator Program/ Kegiatan/ Sub Kegiatan	Target Akhir Periode RPJMD	Realisasi Capaian RKPD Tahun 2020	Prakiraan Capaian Target RKPD Tahun 2021	Capaian Kinerja dan Kerangka Pendanaan						Kelompok Sasaran	Prakiraan Maju Rencana Tahun 2023		Perangkat Daerah Penanggung Jawab
						Target 2022	Pagu Indikatif	Lokasi	Sumber Dana	Prioritas			Target	Pagu Indikatif	
										Nasional	Daerah				
5	05						1,625,000,000							1,847,500,000	
5	05	02					1,625,000,000						100 %	1,847,500,000	
5	05	02	2.0 1				300,000,000						4 Dokumen	335,000,000	
5	05	02	2.0 1	02			100,000,000	Kab. Sumedang, Semua Kecamatan, Semua Kelurahan	[DANA KHUSUS] - PENDAPATAN ASLI DAERAH	Memperkuat Stabilitas Polhukhankam Dan Transformasi Pelayanan Publik	Penguatan Inovasi Pelayanan Publik dan Tata Kelola Pemerintahan	Perangkat Daerah Terkait, Perguruan Tinggi	1 Dokumen	110,000,000	Badan Perencanaan Pembangunan, Penelitian dan Pengembangan Daerah
5	05	02	2.0 1	12			200,000,000	Kab. Sumedang, Semua Kecamatan, Semua Kelurahan	[DANA KHUSUS] - PENDAPATAN ASLI DAERAH	Memperkuat Stabilitas Polhukhankam Dan Transformasi Pelayanan Publik	Penguatan Inovasi Pelayanan Publik dan Tata Kelola Pemerintahan	Perangkat Daerah Terkait, Perguruan Tinggi	3 Dokumen	225,000,000	Badan Perencanaan Pembangunan, Penelitian dan Pengembangan Daerah
5	05	02	2.0 2				325,000,000						5 Dokumen	397,500,000	
5	05	02	2.0 2	01			50,000,000	Kab. Sumedang, Semua Kecamatan, Semua Kelurahan	[DANA KHUSUS] - PENDAPATAN ASLI DAERAH	Memperkuat Stabilitas Polhukhankam Dan Transformasi Pelayanan Publik	Penguatan Inovasi Pelayanan Publik dan Tata Kelola Pemerintahan	Perangkat Daerah Terkait, Perguruan Tinggi	1 Dokumen	55,000,000	Badan Perencanaan Pembangunan, Penelitian dan Pengembangan Daerah
5	05	02	2.0 2	02			50,000,000	Kab. Sumedang, Semua Kecamatan, Semua Kelurahan	[DANA KHUSUS] - PENDAPATAN ASLI DAERAH	Memperkuat Stabilitas Polhukhankam Dan Transformasi Pelayanan Publik	Penguatan Inovasi Pelayanan Publik dan Tata Kelola Pemerintahan	Perangkat Daerah Terkait, Perguruan Tinggi	1 Dokumen	55,000,000	Badan Perencanaan Pembangunan, Penelitian dan Pengembangan Daerah
5	05	02	2.0 2	05			100,000,000	Kab. Sumedang, Semua Kecamatan, Semua Kelurahan	[DANA KHUSUS] - PENDAPATAN ASLI DAERAH	Memperkuat Stabilitas Polhukhankam Dan Transformasi Pelayanan Publik	Penguatan Inovasi Pelayanan Publik dan Tata Kelola Pemerintahan	Perangkat Daerah Terkait, Perguruan Tinggi	1 Dokumen	150,000,000	Badan Perencanaan Pembangunan, Penelitian dan Pengembangan Daerah
5	05	02	2.0 2	06			75,000,000	Kab. Sumedang, Semua Kecamatan, Semua Kelurahan	[DANA KHUSUS] - PENDAPATAN ASLI DAERAH	Memperkuat Stabilitas Polhukhankam Dan Transformasi Pelayanan Publik	Penguatan Inovasi Pelayanan Publik dan Tata Kelola Pemerintahan	Perangkat Daerah Terkait, Perguruan Tinggi	1 Dokumen	82,500,000	Badan Perencanaan Pembangunan, Penelitian dan Pengembangan Daerah
5	05	02	2.0 2	09			50,000,000	Kab. Sumedang, Semua Kecamatan, Semua Kelurahan	[DANA KHUSUS] - PENDAPATAN ASLI DAERAH	Memperkuat Stabilitas Polhukhankam Dan Transformasi Pelayanan Publik	Penguatan Inovasi Pelayanan Publik dan Tata Kelola Pemerintahan	Perangkat Daerah Terkait, Perguruan Tinggi	1 Dokumen	55,000,000	Badan Perencanaan Pembangunan, Penelitian dan Pengembangan Daerah

**Penetapan Rencana Kerja Pemerintah Daerah (RKPD)  
Kabupaten Sumedang  
Tahun 2022**

Kode	Urusan/ Bidang Urusan/ Program/ Kegiatan/ Sub Kegiatan	Indikator Program/ Kegiatan/ Sub Kegiatan	Target Akhir Periode RPJMD	Realisasi Capaian RKP Tahun 2020	Prakiraan Capaian Target RKP Tahun 2021	Capaian Kinerja dan Kerangka Pendanaan						Kelompok Sasaran	Prakiraan Maju Rencana Tahun 2023		Perangkat Daerah Penanggung Jawab
						Target 2022	Pagu Indikatif	Lokasi	Sumber Dana	Prioritas			Target	Pagu Indikatif	
										Nasional	Daerah				
5 05 02 2.0 3	<b>Penelitian dan Pengembangan Bidang Ekonomi dan Pembangunan</b>	Jumlah Hasil Penelitian dan Pengembangan Bidang Ekonomi dan Pembangunan	Dokumen		Dokumen	7 Dokumen	<b>700,000,000</b>						7 Dokumen	<b>770,000,000</b>	
5 05 02 2.0 3 01	Penelitian dan Pengembangan Koperasi, Usaha Kecil dan Menengah	Jumlah hasil Penelitian dan Pengembangan Koperasi, Usaha kecil dan Menengah	2 Dokumen			2 Dokumen	400,000,000	Kab. Sumedang, Semua Kecamatan, Semua Kelurahan	[DANA KHUSUS] - PENDAPATAN ASLI DAERAH	Memperkuat Stabilitas Polhukhankam Dan Transformasi Pelayanan Publik	Penguatan Inovasi Pelayanan Publik dan Tata Kelola Pemerintahan	Perangkat Daerah Terkait, Perguruan Tinggi	2 Dokumen	440,000,000	Badan Perencanaan Pembangunan, Penelitian dan Pengembangan Daerah
5 05 02 2.0 3 04	Penelitian dan Pengembangan Pertanian, Perkebunan dan Pangan	Jumlah Hasil Penelitian dan Pengembangan Pertanian, Perkebunan dan Pangan	2 Dokumen			2 Dokumen	125,000,000	Kab. Sumedang, Semua Kecamatan, Semua Kelurahan	[DANA KHUSUS] - PENDAPATAN ASLI DAERAH	Memperkuat Stabilitas Polhukhankam Dan Transformasi Pelayanan Publik	Penguatan Inovasi Pelayanan Publik dan Tata Kelola Pemerintahan	Perangkat Daerah Terkait, Perguruan Tinggi	2 Dokumen	137,500,000	Badan Perencanaan Pembangunan, Penelitian dan Pengembangan Daerah
5 05 02 2.0 3 07	Penelitian dan Pengembangan Lingkungan Hidup	Jumlah Hasil Penelitian dan Pengembangan Lingkungan Hidup	2 Dokumen			2 Dokumen	125,000,000	Kab. Sumedang, Semua Kecamatan, Semua Kelurahan	[DANA KHUSUS] - PENDAPATAN ASLI DAERAH	Memperkuat Stabilitas Polhukhankam Dan Transformasi Pelayanan Publik	Penguatan Inovasi Pelayanan Publik dan Tata Kelola Pemerintahan	Perangkat Daerah Terkait, Perguruan Tinggi	2 Dokumen	137,500,000	Badan Perencanaan Pembangunan, Penelitian dan Pengembangan Daerah
5 05 02 2.0 3 13	Penelitian dan Pengembangan Komunikasi dan Informatika	Jumlah Hasil Penelitian dan Pengembangan Komunikasi dan Informatika	1 Dokumen			1 Dokumen	50,000,000	Kab. Sumedang, Semua Kecamatan, Semua Kelurahan	[DANA KHUSUS] - PENDAPATAN ASLI DAERAH	Memperkuat Stabilitas Polhukhankam Dan Transformasi Pelayanan Publik	Penguatan Inovasi Pelayanan Publik dan Tata Kelola Pemerintahan	Perangkat Daerah Terkait, Perguruan Tinggi	1 Dokumen	55,000,000	Badan Perencanaan Pembangunan, Penelitian dan Pengembangan Daerah
5 05 02 2.0 4	<b>Pengembangan Inovasi dan Teknologi</b>	Jumlah Pengembangan Inovasi dan Teknologi	Dokumen		Dokumen	2 Dokumen	<b>300,000,000</b>						2 Dokumen	<b>345,000,000</b>	
5 05 02 2.0 4 01	Penelitian, Pengembangan, dan Perekayasaan di Bidang Teknologi dan Inovasi	Jumlah Hasil Penelitian, Pengembangan, dan Perekayasaan di Bidang Teknologi dan Inovasi	1 Dokumen			1 Dokumen	200,000,000	Kab. Sumedang, Semua Kecamatan, Semua Kelurahan	[DANA KHUSUS] - PENDAPATAN ASLI DAERAH	Memperkuat Stabilitas Polhukhankam Dan Transformasi Pelayanan Publik	Penguatan Inovasi Pelayanan Publik dan Tata Kelola Pemerintahan	Perangkat Daerah Terkait, Perguruan Tinggi	1 Dokumen	220,000,000	Badan Perencanaan Pembangunan, Penelitian dan Pengembangan Daerah
5 05 02 2.0 4 04	Sosialisasi dan Diseminasi Hasil-Hasil Kelitbangan	Jumlah Hasil Sosialisasi dan Diseminasi Kelitbangan	1 Dokumen			1 Dokumen	100,000,000	Kab. Sumedang, Semua Kecamatan, Semua Kelurahan	[DANA KHUSUS] - PENDAPATAN ASLI DAERAH	Memperkuat Stabilitas Polhukhankam Dan Transformasi Pelayanan Publik	Penguatan Inovasi Pelayanan Publik dan Tata Kelola Pemerintahan	Perangkat Daerah Terkait, Perguruan Tinggi	1 Dokumen	125,000,000	Badan Perencanaan Pembangunan, Penelitian dan Pengembangan Daerah
5	<b>UNSUR PENUNJANG URUSAN PEMERINTAHAN</b>														
5 02	<b>KEUANGAN</b>						<b>139,145,156,137</b>							<b>145,345,089,683</b>	
5 02 01	<b>PROGRAM PENUNJANG URUSAN PEMERINTAHAN DAERAH KABUPATEN/KOTA</b>	Persentase Ketersediaan Dokumen Perencanaan, Penganggaran, dan Evaluasi Kinerja Perangkat Daerah yang tepat waktu dan sesuai peraturan perundang-undangan	%		%	100 %	<b>85,338,766,233</b>						100 %	<b>84,435,839,683</b>	
5 02 01 2.0 1	<b>Perencanaan, Penganggaran, dan Evaluasi Kinerja Perangkat Daerah</b>	Jumlah Laporan Penyusunan Perencanaan, Penganggaran, dan Evaluasi Kinerja Perangkat Daerah	Dokumen		Dokumen	2 Dokumen	<b>450,000,000</b>						2 Dokumen	<b>405,000,000</b>	

**Penetapan Rencana Kerja Pemerintah Daerah (RKPD)  
Kabupaten Sumedang  
Tahun 2022**

Kode	Urusan/ Bidang Urusan/ Program/ Kegiatan/ Sub Kegiatan	Indikator Program/ Kegiatan/ Sub Kegiatan	Target Akhir Periode RPJMD	Realisasi Capaian RKPD Tahun 2020	Prakiraan Capaian Target RKPD Tahun 2021	Capaian Kinerja dan Kerangka Pendanaan						Kelompok Sasaran	Prakiraan Maju Rencana Tahun 2023		Perangkat Daerah Penanggung Jawab
						Target 2022	Pagu Indikatif	Lokasi	Sumber Dana	Prioritas			Target	Pagu Indikatif	
										Nasional	Daerah				
5.02.01.2.01	Penyusunan Dokumen Perencanaan Perangkat Daerah	Jumlah Dokumen Perencanaan Perangkat Daerah	11 Dokumen			11 Dokumen	130,000,000	Semua Kabupaten/Kota, Semua Kecamatan, Semua Kelurahan	[DANA KHUSUS] - PENDAPATAN ASLI DAERAH		Penguatan Inovasi Pelayanan Publik dan Tata Kelola Pemerintahan	Aparatur BPKAD	11 Dokumen	130,000,000	Badan Pengelolaan Keuangan dan Aset Daerah
5.02.01.2.02	Koordinasi dan Penyusunan Dokumen RKA-SKPD	Jumlah Dokumen RKA-SKPD dan Jumlah Dokumen Perubahan RKA-SKPD	2 Dokumen			2 Dokumen	60,000,000	Semua Kabupaten/Kota, Semua Kecamatan, Semua Kelurahan	[DANA KHUSUS] - PENDAPATAN ASLI DAERAH		Penguatan Inovasi Pelayanan Publik dan Tata Kelola Pemerintahan	Aparatur BPKAD	2 Dokumen	60,000,000	Badan Pengelolaan Keuangan dan Aset Daerah
5.02.01.2.04	Koordinasi dan Penyusunan DPA-SKPD	Jumlah Dokumen DPA-SKPD dan Jumlah Dokumen Perubahan DPA-SKPD	2 Dokumen			2 Dokumen	60,000,000	Semua Kabupaten/Kota, Semua Kecamatan, Semua Kelurahan	[DANA KHUSUS] - PENDAPATAN ASLI DAERAH		Penguatan Inovasi Pelayanan Publik dan Tata Kelola Pemerintahan	Aparatur BPKAD	2 Dokumen	60,000,000	Badan Pengelolaan Keuangan dan Aset Daerah
5.02.01.2.06	Koordinasi dan Penyusunan Laporan Capaian Kinerja dan Ikhtisar Realisasi Kinerja SKPD	Jumlah Laporan Capaian Kinerja dan Ikhtisar Realisasi Kinerja SKPD	9 Dokumen			9 Dokumen	200,000,000	Semua Kabupaten/Kota, Semua Kecamatan, Semua Kelurahan	[DANA KHUSUS] - PENDAPATAN ASLI DAERAH		Penguatan Inovasi Pelayanan Publik dan Tata Kelola Pemerintahan	Aparatur BPKAD	9 Dokumen	155,000,000	Badan Pengelolaan Keuangan dan Aset Daerah
5.02.01.2.02	<b>Administrasi Keuangan Perangkat Daerah</b>	Jumlah Laporan Administrasi Keuangan Perangkat Daerah Persentase Kesesuaian Laporan Kinerja Dengan Standar Akuntansi Pemerintah Daerah	Laporan Dokumen		Laporan Dokumen	12 Laporan 12 Dokumen	<b>78,087,479,683</b>						12 Laporan 12 Dokumen	<b>78,037,479,683</b>	
5.02.01.2.01	Penyediaan Gaji dan Tunjangan ASN	Jumlah laporan Penyediaan Gaji dan Tunjangan ASN	12 Laporan			12 Laporan	77,792,479,683	Semua Kabupaten/Kota, Semua Kecamatan, Semua Kelurahan	[DANA KHUSUS] - PENDAPATAN ASLI DAERAH		Penguatan Inovasi Pelayanan Publik dan Tata Kelola Pemerintahan	Aparatur BPKAD	12 Laporan	77,792,479,683	Badan Pengelolaan Keuangan dan Aset Daerah
5.02.01.2.03	Pelaksanaan Penatausahaan dan Pengujian/Verifikasi Keuangan SKPD	Jumlah Laporan Penatausahaan dan Pengujian/Verifikasi Keuangan SKPD	12 Laporan			12 Laporan	50,000,000		[DANA KHUSUS] - PENDAPATAN ASLI DAERAH		Penguatan Inovasi Pelayanan Publik dan Tata Kelola Pemerintahan	Aparatur BPKAD	12 Laporan	60,000,000	Badan Pengelolaan Keuangan dan Aset Daerah
5.02.01.2.07	Koordinasi dan Penyusunan Laporan Keuangan Bulanan/Triwulanan/Semesteran SKPD	Jumlah Laporan Keuangan Bulanan/Triwulanan/Semesteran/Akhir Tahun SKPD	12 Dokumen			12 Dokumen	245,000,000	Semua Kabupaten/Kota, Semua Kecamatan, Semua Kelurahan	[DANA KHUSUS] - PENDAPATAN ASLI DAERAH		Penguatan Inovasi Pelayanan Publik dan Tata Kelola Pemerintahan	Aparatur BPKAD	12 Dokumen	185,000,000	Badan Pengelolaan Keuangan dan Aset Daerah
5.02.01.2.03	<b>Administrasi Barang Milik Daerah pada Perangkat Daerah</b>	Cakupan Pelayanan Administrasi Perkantoran Jumlah Laporan Administrasi Barang Milik Daerah pada Perangkat Daerah	paket Laporan		paket Laporan	1 paket 1 Laporan	<b>180,000,000</b>						1 paket 1 Laporan	<b>175,160,000</b>	

**Penetapan Rencana Kerja Pemerintah Daerah (RKPD)  
Kabupaten Sumedang  
Tahun 2022**

Kode	Urusan/ Bidang Urusan/ Program/ Kegiatan/ Sub Kegiatan	Indikator Program/ Kegiatan/ Sub Kegiatan	Target Akhir Periode RPJMD	Realisasi Capaian RKPD Tahun 2020	Prakiraan Capaian Target RKPD Tahun 2021	Capaian Kinerja dan Kerangka Pendanaan					Kelompok Sasaran	Prakiraan Maju Rencana Tahun 2023		Perangkat Daerah Penanggung Jawab	
						Target 2022	Pagu Indikatif	Lokasi	Sumber Dana	Prioritas		Target	Pagu Indikatif		
										Nasional					Daerah
5.02.01.2.03.02	Pengamanan Barang Milik Daerah SKPD	Jumlah Laporan Pengamanan Barang Milik Daerah	1 Laporan			1 Laporan	180,000,000	Semua Kabupaten/Kota, Semua Kecamatan, Semua Kelurahan	[DANA KHUSUS] - PENDAPATAN ASLI DAERAH		Penguatan Inovasi Pelayanan Publik dan Tata Kelola Pemerintahan	Aparatur BPKAD	1 Laporan	175,160,000	Badan Pengelolaan Keuangan dan Aset Daerah
5.02.01.2.05	<b>Administrasi Kepegawaian Perangkat Daerah</b>	Cakupan Pengelolaan Administrasi Kepegawaian SKPD Jumlah Laporan Administrasi Kepegawaian Perangkat Daerah Jumlah Laporan Administrasi Kepegawaian Perangkat Daerah	Dokumen Laporan Laporan		Dokumen Laporan Laporan	12 Dokumen 4 Laporan 12 Laporan	<b>649,000,000</b>						12 Dokumen 4 Laporan 12 Laporan	<b>467,200,000</b>	
5.02.01.2.05.02	Pengadaan Pakaian Dinas Beserta Atribut Kelengkapannya	Jumlah Pakaian Dinas Beserta Atribut Kelengkapannya	110 Stel			110 Stel	165,000,000	Kab. Sumedang, Semua Kecamatan, Semua Kelurahan	[DANA KHUSUS] - PENDAPATAN ASLI DAERAH		Penguatan Inovasi Pelayanan Publik dan Tata Kelola Pemerintahan	Aparatur BPKAD	110 Stel	200,000,000	Badan Pengelolaan Keuangan dan Aset Daerah
5.02.01.2.05.03	Pendataan dan Pengolahan Administrasi Kepegawaian	Jumlah Laporan Administrasi Kepegawaian	4 Laporan			4 Laporan	65,000,000	Semua Kabupaten/Kota, Semua Kecamatan, Semua Kelurahan	[DANA KHUSUS] - PENDAPATAN ASLI DAERAH		Penguatan Inovasi Pelayanan Publik dan Tata Kelola Pemerintahan	Aparatur BPKAD	4 Laporan	70,000,000	Badan Pengelolaan Keuangan dan Aset Daerah
5.02.01.2.05.11	Bimbingan Teknis Implementasi Peraturan Perundang-Undangan	Jumlah Aparatur yang Mengikuti Bimbingan Teknis Implementasi Peraturan Perundang-Undangan	100 orang			100 orang	419,000,000	Semua Kabupaten/Kota, Semua Kecamatan, Semua Kelurahan	[DANA KHUSUS] - PENDAPATAN ASLI DAERAH		Penguatan Inovasi Pelayanan Publik dan Tata Kelola Pemerintahan	Aparatur BPKAD	100 orang	197,200,000	Badan Pengelolaan Keuangan dan Aset Daerah
5.02.01.2.06	<b>Administrasi Umum Perangkat Daerah</b>	Cakupan Pelayanan Administrasi Perkantoran Jumlah Laporan Administrasi Umum Perangkat Daerah Jumlah Laporan Administrasi Umum Perangkat Daerah Jumlah Laporan Administrasi Umum Perangkat Daerah Jumlah Laporan Administrasi Umum Perangkat Daerah	Bulan Laporan Laporan Laporan Laporan		Bulan Laporan Laporan Laporan Laporan	12 Bulan 1 Laporan 2 Laporan 4 Laporan 12 Laporan	<b>2,262,020,500</b>						12 Bulan 1 Laporan 2 Laporan 4 Laporan 12 Laporan	<b>1,725,000,000</b>	
5.02.01.2.06.02	Penyediaan Peralatan dan Perlengkapan Kantor	Jumlah Laporan Penyediaan Peralatan dan Perlengkapan Kantor	4 Laporan			4 Laporan	300,000,000	Kab. Sumedang, Semua Kecamatan, Semua Kelurahan	[DANA KHUSUS] - PENDAPATAN ASLI DAERAH		Penguatan Inovasi Pelayanan Publik dan Tata Kelola Pemerintahan	Aparatur BPKAD	4 Laporan	250,000,000	Badan Pengelolaan Keuangan dan Aset Daerah
5.02.01.2.06.03	Penyediaan Peralatan Rumah Tangga	Jumlah Laporan Penyediaan Peralatan Rumah Tangga	1 Laporan			1 Laporan	155,500,000	Kab. Sumedang, Semua Kecamatan, Semua Kelurahan	[DANA KHUSUS] - PENDAPATAN ASLI DAERAH		Penguatan Inovasi Pelayanan Publik dan Tata Kelola Pemerintahan	Aparatur BPKAD	1 Laporan	60,000,000	Badan Pengelolaan Keuangan dan Aset Daerah

**Penetapan Rencana Kerja Pemerintah Daerah (RKPD)  
Kabupaten Sumedang  
Tahun 2022**

Kode	Urusan/ Bidang Urusan/ Program/ Kegiatan/ Sub Kegiatan	Indikator Program/ Kegiatan/ Sub Kegiatan	Target Akhir Periode RPJMD	Realisasi Capaian RKPD Tahun 2020	Prakiraan Capaian Target RKPD Tahun 2021	Capaian Kinerja dan Kerangka Pendanaan						Kelompok Sasaran	Prakiraan Maju Rencana Tahun 2023		Perangkat Daerah Penanggung Jawab
						Target 2022	Pagu Indikatif	Lokasi	Sumber Dana	Prioritas			Target	Pagu Indikatif	
										Nasional	Daerah				
5.02.01.2.06.04	Penyediaan Bahan Logistik Kantor	Jumlah Pelayanan Administrasi Perkantoran Jumlah Laporan Penyediaan Bahan Logistik Kantor	12 Laporan			12 Laporan	440,520,500	Kab. Sumedang, Semua Kecamatan, Semua Kelurahan	[DANA KHUSUS] - PENDAPATAN ASLI DAERAH		Penguatan Inovasi Pelayanan Publik dan Tata Kelola Pemerintahan	Aparatur BPKAD	12 Laporan	190,000,000	Badan Pengelolaan Keuangan dan Aset Daerah
5.02.01.2.06.05	Penyediaan Barang Cetak dan Penggandaan	Jumlah Pelayanan Administrasi Perkantoran Jumlah Laporan Penyediaan Barang Cetak dan Penggandaan	12 Laporan			12 Laporan	255,000,000	Semua Kabupaten/Kota, Semua Kecamatan, Semua Kelurahan	[DANA KHUSUS] - PENDAPATAN ASLI DAERAH		Penguatan Inovasi Pelayanan Publik dan Tata Kelola Pemerintahan	Aparatur BPKAD	12 Laporan	275,000,000	Badan Pengelolaan Keuangan dan Aset Daerah
5.02.01.2.06.06	Penyediaan Bahan Bacaan dan Peraturan Perundang-undangan	Jumlah Laporan Penyediaan Bahan Bacaan dan Peraturan Perundang-undangan	12 Laporan			12 Laporan	36,000,000	Semua Kabupaten/Kota, Semua Kecamatan, Semua Kelurahan	[DANA KHUSUS] - PENDAPATAN ASLI DAERAH		Penguatan Inovasi Pelayanan Publik dan Tata Kelola Pemerintahan	Aparatur BPKAD	12 Laporan	40,000,000	Badan Pengelolaan Keuangan dan Aset Daerah
5.02.01.2.06.09	Penyelenggaraan Rapat Koordinasi dan Konsultasi SKPD	Jumlah Laporan Penyelenggaraan Rapat Koordinasi dan Konsultasi SKPD	12 Laporan			12 Laporan	750,000,000	Kab. Sumedang, Semua Kecamatan, Semua Kelurahan	[DANA KHUSUS] - PENDAPATAN ASLI DAERAH		Penguatan Inovasi Pelayanan Publik dan Tata Kelola Pemerintahan	Aparatur BPKAD	12 Laporan	600,000,000	Badan Pengelolaan Keuangan dan Aset Daerah
5.02.01.2.06.10	Penatausahaan Arsip Dinamis pada SKPD	Jumlah Laporan Penatausahaan Arsip Dinamis pada SKPD	2 Laporan			2 Laporan	25,000,000	Kab. Sumedang, Semua Kecamatan, Semua Kelurahan	[DANA KHUSUS] - PENDAPATAN ASLI DAERAH		Penguatan Inovasi Pelayanan Publik dan Tata Kelola Pemerintahan	Aparatur BPKAD	2 Laporan	60,000,000	Badan Pengelolaan Keuangan dan Aset Daerah
5.02.01.2.06.11	Dukungan Pelaksanaan Sistem Pemerintahan Berbasis Elektronik pada SKPD	Jumlah Laporan Dukungan Pelaksanaan Sistem Pemerintahan Berbasis Elektronik pada SKPD	1 Laporan			1 Laporan	300,000,000	Kab. Sumedang, Semua Kecamatan, Semua Kelurahan	[DANA KHUSUS] - PENDAPATAN ASLI DAERAH		Penguatan Inovasi Pelayanan Publik dan Tata Kelola Pemerintahan	Aparatur BPKAD	1 Laporan	250,000,000	Badan Pengelolaan Keuangan dan Aset Daerah
5.02.01.2.07	<b>Pengadaan Barang Milik Daerah Penunjang Urusan Pemerintah Daerah</b>	Cakupan Peningkatan Sarana dan Prasarana Aparatur Jumlah Laporan Pengadaan Barang Milik Daerah Penunjang Urusan Pemerintah Daerah Jumlah Laporan Pengadaan Barang Milik Daerah Penunjang Urusan Pemerintah Daerah	persen Unit Unit		persen Unit Unit	100 persen 5 Unit 20 Unit	<b>520,000,000</b>						100 persen 5 Unit 20 Unit	<b>385,000,000</b>	
5.02.01.2.07.05	Pengadaan Mebel	Jumlah Mebel	5 Unit			5 Unit	230,000,000	Kab. Sumedang, Semua Kecamatan, Semua Kelurahan	[DANA KHUSUS] - PENDAPATAN ASLI DAERAH		Penguatan Inovasi Pelayanan Publik dan Tata Kelola Pemerintahan	Aparatur BPKAD	5 Unit	110,000,000	Badan Pengelolaan Keuangan dan Aset Daerah
5.02.01.2.07.06	Pengadaan Peralatan dan Mesin Lainnya	Jumlah Peralatan dan Mesin Lainnya	20 Unit			20 Unit	290,000,000	Kab. Sumedang, Semua Kecamatan, Semua Kelurahan	[DANA KHUSUS] - PENDAPATAN ASLI DAERAH		Penguatan Inovasi Pelayanan Publik dan Tata Kelola Pemerintahan	Aparatur BPKAD	20 Unit	275,000,000	Badan Pengelolaan Keuangan dan Aset Daerah

**Penetapan Rencana Kerja Pemerintah Daerah (RKPD)  
Kabupaten Sumedang  
Tahun 2022**

Kode	Urusan/ Bidang Urusan/ Program/ Kegiatan/ Sub Kegiatan	Indikator Program/ Kegiatan/ Sub Kegiatan	Target Akhir Periode RPJMD	Realisasi Capaian RKPD Tahun 2020	Prakiraan Capaian Target RKPD Tahun 2021	Capaian Kinerja dan Kerangka Pendanaan					Kelompok Sasaran	Prakiraan Maju Rencana Tahun 2023		Perangkat Daerah Penanggung Jawab	
						Target 2022	Pagu Indikatif	Lokasi	Sumber Dana	Prioritas		Target	Pagu Indikatif		
										Nasional					Daerah
5 02 01 2.0 8	<b>Penyediaan Jasa Penunjang Urusan Pemerintahan Daerah</b>	Jumlah Laporan Penyediaan Jasa Penunjang Urusan Pemerintahan Daerah Jumlah Laporan Penyediaan Jasa Penunjang Urusan Pemerintahan Daerah Jumlah Laporan Penyediaan Jasa Penunjang Urusan Pemerintahan Daerah	Laporan Laporan persen		Laporan Laporan persen	3 Laporan 12 Laporan 100 persen	<b>2,283,960,000</b>					3 Laporan 12 Laporan 100 persen	<b>2,311,000,000</b>		
5 02 01 2.0 8 02	Penyediaan Jasa Komunikasi, Sumber Daya Air dan Listrik	Jumlah Laporan Penyediaan Jasa Komunikasi, Sumber Daya Air, dan Listrik	12 Laporan			12 Laporan	706,200,000	Kab. Sumedang, Semua Kecamatan, Semua Kelurahan	[DANA KHUSUS] - PENDAPATAN ASLI DAERAH		Penguatan Inovasi Pelayanan Publik dan Tata Kelola Pemerintahan	Aparatur BPKAD	12 Laporan	711,000,000	Badan Pengelolaan Keuangan dan Aset Daerah
5 02 01 2.0 8 03	Penyediaan Jasa Peralatan dan Perlengkapan Kantor	Jumlah Laporan Penyediaan Jasa Peralatan dan Perlengkapan Kantor	3 Laporan			3 Laporan	90,000,000	Kab. Sumedang, Semua Kecamatan, Semua Kelurahan	[DANA KHUSUS] - PENDAPATAN ASLI DAERAH		Penguatan Inovasi Pelayanan Publik dan Tata Kelola Pemerintahan	Aparatur BPKAD	3 Laporan	100,000,000	Badan Pengelolaan Keuangan dan Aset Daerah
5 02 01 2.0 8 04	Penyediaan Jasa Pelayanan Umum Kantor	Jumlah Laporan Penyediaan Jasa Pelayanan Umum Kantor	12 Laporan			12 Laporan	1,487,760,000	Kab. Sumedang, Semua Kecamatan, Semua Kelurahan	[DANA KHUSUS] - PENDAPATAN ASLI DAERAH		Penguatan Inovasi Pelayanan Publik dan Tata Kelola Pemerintahan	Aparatur BPKAD	12 Laporan	1,500,000,000	Badan Pengelolaan Keuangan dan Aset Daerah
5 02 01 2.0 9	<b>Pemeliharaan Barang Milik Daerah Penunjang Urusan Pemerintahan Daerah</b>	Cakupan Peningkatan Sarana dan Prasarana Aparatur Jumlah Laporan Pemeliharaan Barang Milik Daerah Penunjang Urusan Pemerintahan Daerah Jumlah Laporan Pemeliharaan Barang Milik Daerah Penunjang Urusan Pemerintahan Daerah Jumlah Laporan Pemeliharaan Barang Milik Daerah Penunjang Urusan Pemerintahan Daerah	persen Laporan Laporan Laporan		persen Laporan Laporan Laporan	100 persen 1 Laporan 5 Laporan 12 Laporan	<b>906,306,050</b>					100 persen 1 Laporan 5 Laporan 12 Laporan	<b>930,000,000</b>		
5 02 01 2.0 9 02	Penyediaan Jasa Pemeliharaan, Biaya Pemeliharaan, Pajak, dan Perizinan Kendaraan Dinas Operasional atau Lapangan	Jumlah Laporan Penyediaan Jasa Pemeliharaan, Biaya Pemeliharaan, Pajak, dan Perizinan Kendaraan Dinas Operasional atau Lapangan	12 Laporan			12 Laporan	301,306,050	Kab. Sumedang, Semua Kecamatan, Semua Kelurahan	[DANA KHUSUS] - PENDAPATAN ASLI DAERAH		Penguatan Inovasi Pelayanan Publik dan Tata Kelola Pemerintahan	Aparatur BPKAD	12 Laporan	285,000,000	Badan Pengelolaan Keuangan dan Aset Daerah
5 02 01 2.0 9 05	Pemeliharaan Mebel	Jumlah Laporan Pemeliharaan Mebel	1 Laporan			1 Laporan	25,000,000	Kab. Sumedang, Semua Kecamatan, Semua Kelurahan	[DANA KHUSUS] - PENDAPATAN ASLI DAERAH		Penguatan Inovasi Pelayanan Publik dan Tata Kelola Pemerintahan	Aparatur BPKAD	1 Laporan	30,000,000	Badan Pengelolaan Keuangan dan Aset Daerah

**Penetapan Rencana Kerja Pemerintah Daerah (RKPD)  
Kabupaten Sumedang  
Tahun 2022**

Kode	Urusan/ Bidang Urusan/ Program/ Kegiatan/ Sub Kegiatan	Indikator Program/ Kegiatan/ Sub Kegiatan	Target Akhir Periode RPJMD	Realisasi Capaian RKPD Tahun 2020	Prakiraan Capaian Target RKPD Tahun 2021	Capaian Kinerja dan Kerangka Pendanaan					Kelompok Sasaran	Prakiraan Maju Rencana Tahun 2023		Perangkat Daerah Penanggung Jawab	
						Target 2022	Pagu Indikatif	Lokasi	Sumber Dana	Prioritas		Target	Pagu Indikatif		
										Nasional					Daerah
5.02.01.2.09.06	Pemeliharaan Peralatan dan Mesin Lainnya	Jumlah Laporan Pemeliharaan Peralatan dan Mesin Lainnya	1 Laporan			1 Laporan	80,000,000	Semua Kabupaten/Kota, Semua Kecamatan, Semua Kelurahan	[DANA KHUSUS] - PENDAPATAN ASLI DAERAH	Penguatan Inovasi Pelayanan Publik dan Tata Kelola Pemerintahan	Aparatur BPKAD	1 Laporan	90,000,000	Badan Pengelolaan Keuangan dan Aset Daerah	
5.02.01.2.09.09	Pemeliharaan/Rehabilitasi Gedung Kantor dan Bangunan Lainnya	Jumlah Laporan Pemeliharaan/Rehabilitasi Gedung Kantor dan Bangunan Lainnya	1 Laporan			1 Laporan	150,000,000	Semua Kabupaten/Kota, Semua Kecamatan, Semua Kelurahan	[DANA KHUSUS] - PENDAPATAN ASLI DAERAH	Penguatan Inovasi Pelayanan Publik dan Tata Kelola Pemerintahan	Aparatur BPKAD	1 Laporan	175,000,000	Badan Pengelolaan Keuangan dan Aset Daerah	
5.02.01.2.09.10	Pemeliharaan/Rehabilitasi Sarana dan Prasarana Gedung Kantor atau Bangunan Lainnya	Jumlah Laporan Pemeliharaan/Rehabilitasi Sarana dan Prasarana Gedung Kantor atau Bangunan Lainnya	2 Laporan			2 Laporan	350,000,000	Kab. Sumedang, Semua Kecamatan, Semua Kelurahan	[DANA KHUSUS] - PENDAPATAN ASLI DAERAH	Penguatan Inovasi Pelayanan Publik dan Tata Kelola Pemerintahan	Aparatur BPKAD	2 Laporan	350,000,000	Badan Pengelolaan Keuangan dan Aset Daerah	
5.02.02	<b>PROGRAM PENGELOLAAN KEUANGAN DAERAH</b>	Tingkat Akurasi Dokumen Penganggaran	%		%	95 %	<b>52,012,208,904</b>					95 %	<b>58,530,000,000</b>		
5.02.02.2.01	<b>Koordinasi dan Penyusunan Rencana Anggaran Daerah</b>	Dokumen pengendalian Anggaran Dokumen Perencanaan Penganggaran	Dokumen Dokumen		Dokumen Dokumen	12 Dokumen 12 Dokumen	<b>2,918,305,700</b>					12 Dokumen 12 Dokumen	<b>3,580,000,000</b>		
5.02.02.2.01.01	Koordinasi dan Penyusunan KUA dan PPAS	Jumlah Dokumen KUA dan PPAS	2 Dokumen			2 Dokumen	256,395,000	Kab. Sumedang, Semua Kecamatan, Semua Kelurahan	[DANA KHUSUS] - PENDAPATAN ASLI DAERAH	Memperkuat Stabilitas Polhukhankam Dan Transformasi Pelayanan Publik	Aparatur Perangkat Daerah	2 Dokumen	275,000,000	Badan Pengelolaan Keuangan dan Aset Daerah	
5.02.02.2.01.02	Koordinasi dan Penyusunan Perubahan KUA dan Perubahan PPAS	Jumlah Dokumen Perubahan KUA dan PPAS	2 Dokumen			2 Dokumen	190,290,000	Kab. Sumedang, Semua Kecamatan, Semua Kelurahan	[DANA KHUSUS] - PENDAPATAN ASLI DAERAH	Memperkuat Stabilitas Polhukhankam Dan Transformasi Pelayanan Publik	Aparatur Perangkat Daerah	2 Dokumen	275,000,000	Badan Pengelolaan Keuangan dan Aset Daerah	
5.02.02.2.01.03	Koordinasi, Penyusunan dan Verifikasi RKA-SKPD	Jumlah Validasi RKA SKPD	1 Dokumen			1 Dokumen	218,730,000	Kab. Sumedang, Semua Kecamatan, Semua Kelurahan	[DANA KHUSUS] - PENDAPATAN ASLI DAERAH	Memperkuat Stabilitas Polhukhankam Dan Transformasi Pelayanan Publik	Aparatur Perangkat Daerah	1 Dokumen	175,000,000	Badan Pengelolaan Keuangan dan Aset Daerah	
5.02.02.2.01.04	Koordinasi, Penyusunan dan Verifikasi Perubahan RKA-SKPD	Jumlah Validasi Perubahan RKA SKPD	1 Dokumen			1 Dokumen	133,630,000	Semua Kabupaten/Kota, Semua Kecamatan, Semua Kelurahan	[DANA KHUSUS] - PENDAPATAN ASLI DAERAH	Memperkuat Stabilitas Polhukhankam Dan Transformasi Pelayanan Publik	Aparatur Perangkat Daerah	1 Dokumen	200,000,000	Badan Pengelolaan Keuangan dan Aset Daerah	
5.02.02.2.01.05	Koordinasi, Penyusunan dan Verifikasi DPA-SKPD	Jumlah Validasi DPA SKPD	1 Dokumen			1 Dokumen	203,860,000	Semua Kabupaten/Kota, Semua Kecamatan, Semua Kelurahan	[DANA KHUSUS] - PENDAPATAN ASLI DAERAH	Memperkuat Stabilitas Polhukhankam Dan Transformasi Pelayanan Publik	Aparatur Perangkat Daerah	1 Dokumen	180,000,000	Badan Pengelolaan Keuangan dan Aset Daerah	

**Penetapan Rencana Kerja Pemerintah Daerah (RKPD)  
Kabupaten Sumedang  
Tahun 2022**

Kode	Urusan/ Bidang Urusan/ Program/ Kegiatan/ Sub Kegiatan	Indikator Program/ Kegiatan/ Sub Kegiatan	Target Akhir Periode RPJMD	Realisasi Capaian RKPD Tahun 2020	Prakiraan Capaian Target RKPD Tahun 2021	Capaian Kinerja dan Kerangka Pendanaan					Kelompok Sasaran	Prakiraan Maju Rencana Tahun 2023		Perangkat Daerah Penanggung Jawab	
						Target 2022	Pagu Indikatif	Lokasi	Sumber Dana	Prioritas		Target	Pagu Indikatif		
										Nasional					Daerah
5.02.02.2.01.06	Koordinasi, Penyusunan dan Verifikasi Perubahan DPA-SKPD	Jumlah Validasi Perubahan DPA SKPD	1 Dokumen			1 Dokumen	128,690,500	Semua Kabupaten/Kota, Semua Kecamatan, Semua Kelurahan	[DANA KHUSUS] - PENDAPATAN ASLI DAERAH	Memperkuat Stabilitas Polhukhankam Dan Transformasi Pelayanan Publik	Penguatan Inovasi Pelayanan Publik dan Tata Kelola Pemerintahan	Aparatur Perangkat Daerah	1 Dokumen	175,000,000	Badan Pengelolaan Keuangan dan Aset Daerah
5.02.02.2.01.07	Koordinasi dan Penyusunan Peraturan Daerah tentang APBD dan Peraturan Kepala Daerah tentang Penjabaran APBD	Jumlah Dokumen APBD	2 Dokumen			2 Dokumen	440,405,000	Kab. Sumedang, Semua Kecamatan, Semua Kelurahan	[DANA KHUSUS] - PENDAPATAN ASLI DAERAH	Memperkuat Stabilitas Polhukhankam Dan Transformasi Pelayanan Publik	Penguatan Inovasi Pelayanan Publik dan Tata Kelola Pemerintahan	Aparatur Perangkat Daerah	2 Dokumen	350,000,000	Badan Pengelolaan Keuangan dan Aset Daerah
5.02.02.2.01.08	Koordinasi dan Penyusunan Peraturan Daerah tentang Perubahan APBD dan Peraturan Kepala Daerah tentang Penjabaran Perubahan APBD	Jumlah Dokumen Perubahan APBD	6 Dokumen			6 Dokumen	452,995,000	Semua Kabupaten/Kota, Semua Kecamatan, Semua Kelurahan	[DANA KHUSUS] - PENDAPATAN ASLI DAERAH	Memperkuat Stabilitas Polhukhankam Dan Transformasi Pelayanan Publik	Penguatan Inovasi Pelayanan Publik dan Tata Kelola Pemerintahan	Aparatur Perangkat Daerah	6 Dokumen	550,000,000	Badan Pengelolaan Keuangan dan Aset Daerah
5.02.02.2.01.09	Koordinasi dan Penyusunan Regulasi serta Kebijakan Bidang Anggaran	Jumlah Dokumen Kebijakan Keuangan	4 Dokumen			4 Dokumen	375,000,000	Semua Kabupaten/Kota, Semua Kecamatan, Semua Kelurahan	[DANA KHUSUS] - PENDAPATAN ASLI DAERAH	Memperkuat Stabilitas Polhukhankam Dan Transformasi Pelayanan Publik	Penguatan Inovasi Pelayanan Publik dan Tata Kelola Pemerintahan	Aparatur Perangkat Daerah	4 Dokumen	450,000,000	Badan Pengelolaan Keuangan dan Aset Daerah
5.02.02.2.01.10	Koordinasi Perencanaan Anggaran Pendapatan	Jumlah Dokumen Koordinasi Pendapatan	1 Dokumen			1 Dokumen	96,353,350	Kab. Sumedang, Semua Kecamatan, Semua Kelurahan	[DANA KHUSUS] - PENDAPATAN ASLI DAERAH	Memperkuat Stabilitas Polhukhankam Dan Transformasi Pelayanan Publik	Penguatan Inovasi Pelayanan Publik dan Tata Kelola Pemerintahan	Aparatur Perangkat Daerah	1 Dokumen	150,000,000	Badan Pengelolaan Keuangan dan Aset Daerah
5.02.02.2.01.11	Koordinasi Perencanaan Anggaran Belanja Daerah	Jumlah Dokumen Koordinasi Belanja Daerah	1 Dokumen			1 Dokumen	125,000,000	Semua Kabupaten/Kota, Semua Kecamatan, Semua Kelurahan	[DANA KHUSUS] - PENDAPATAN ASLI DAERAH	Memperkuat Stabilitas Polhukhankam Dan Transformasi Pelayanan Publik	Penguatan Inovasi Pelayanan Publik dan Tata Kelola Pemerintahan	Aparatur Perangkat Daerah	1 Dokumen	400,000,000	Badan Pengelolaan Keuangan dan Aset Daerah
5.02.02.2.01.13	Pembinaan Penganggaran Daerah Pemerintah Kabupaten/Kota	Jumlah pembinaan Perencanaan Penganggaran Daerah	1 Laporan			1 Laporan	296,956,850	Semua Kabupaten/Kota, Semua Kecamatan, Semua Kelurahan	[DANA KHUSUS] - PENDAPATAN ASLI DAERAH	Memperkuat Stabilitas Polhukhankam Dan Transformasi Pelayanan Publik	Penguatan Inovasi Pelayanan Publik dan Tata Kelola Pemerintahan	Aparatur Perangkat Daerah	1 Laporan	400,000,000	Badan Pengelolaan Keuangan dan Aset Daerah
5.02.02.2.02	<b>Koordinasi dan Pengelolaan Perbendaharaan Daerah</b>	Jumlah Dokumen pengendalian penerimaan dan pengeluaran kas daerah	Dokumen		Dokumen	12 Dokumen	<b>1,386,069,500</b>						12 Dokumen	<b>2,250,000,000</b>	
5.02.02.2.02.01	Koordinasi dan Pengelolaan Kas Daerah	Jumlah Koordinasi dan Pengelolaan Kas Daerah	2 Dokumen			2 Dokumen	400,000,000	Kab. Sumedang, Semua Kecamatan, Semua Kelurahan	[DANA KHUSUS] - PENDAPATAN ASLI DAERAH	Memperkuat Stabilitas Polhukhankam Dan Transformasi Pelayanan Publik	Penguatan Inovasi Pelayanan Publik dan Tata Kelola Pemerintahan	Pengelola Keuangan Daerah	2 Dokumen	500,000,000	Badan Pengelolaan Keuangan dan Aset Daerah



**Penetapan Rencana Kerja Pemerintah Daerah (RKPD)  
Kabupaten Sumedang  
Tahun 2022**

Kode	Urusan/ Bidang Urusan/ Program/ Kegiatan/ Sub Kegiatan	Indikator Program/ Kegiatan/ Sub Kegiatan	Target Akhir Periode RPJMD	Realisasi Capaian RKPD Tahun 2020	Prakiraan Capaian Target RKPD Tahun 2021	Capaian Kinerja dan Kerangka Pendanaan					Kelompok Sasaran	Prakiraan Maju Rencana Tahun 2023		Perangkat Daerah Penanggung Jawab	
						Target 2022	Pagu Indikatif	Lokasi	Sumber Dana	Prioritas		Target	Pagu Indikatif		
										Nasional					Daerah
5.02.02.2.03	Penyiapan, Pelaksanaan Pengendalian dan Penerbitan Anggaran Kas dan SPD	Jumlah Validasi RAK Murni, Perubahan dan Jumlah Perkiraan Pengeluaran Kas Daerah. dan Jumlah Penerbitan SPD	2 Dokumen			2 Dokumen	100,000,000	Kab. Sumedang, Semua Kecamatan, Semua Kelurahan	[DANA KHUSUS] - PENDAPATAN ASLI DAERAH	Memperkuat Stabilitas Polhukhankam Dan Transformasi Pelayanan Publik	Penguatan Inovasi Pelayanan Publik dan Tata Kelola Pemerintahan	Pengelola Keuangan Daerah	2 Dokumen	350,000,000	Badan Pengelolaan Keuangan dan Aset Daerah
5.02.02.2.05	Koordinasi, Fasilitasi, Asistensi, Sinkronisasi, Supervisi, Monitoring dan Evaluasi Pengelolaan Dana Perimbangan dan Dana Transfer Lainnya	Jumlah koordinasi Laporan Konfirmasi Transfer /rekonsiliasi dana spesifik dan penyaluran dana spesifik (DAU)	3 Dokumen			3 Dokumen	222,144,600	Kab. Sumedang, Semua Kecamatan, Semua Kelurahan	[DANA KHUSUS] - PENDAPATAN ASLI DAERAH	Memperkuat Stabilitas Polhukhankam Dan Transformasi Pelayanan Publik	Penguatan Inovasi Pelayanan Publik dan Tata Kelola Pemerintahan	Pengelola Keuangan Daerah	3 Dokumen	350,000,000	Badan Pengelolaan Keuangan dan Aset Daerah
5.02.02.2.06	Koordinasi, Pelaksanaan Kerjasama dan Pemantauan Transaksi Non Tunai dengan Lembaga Keuangan Bank dan Lembaga Keuangan Bukan Bank	Jumlah Koordinasi Pelaksanaan Transaksi Non Tunai	1 Dokumen			1 Dokumen	75,000,000	Kab. Sumedang, Semua Kecamatan, Semua Kelurahan	[DANA KHUSUS] - PENDAPATAN ASLI DAERAH	Memperkuat Stabilitas Polhukhankam Dan Transformasi Pelayanan Publik	Penguatan Inovasi Pelayanan Publik dan Tata Kelola Pemerintahan	Pengelola Keuangan Daerah	1 Dokumen	250,000,000	Badan Pengelolaan Keuangan dan Aset Daerah
5.02.02.2.07	Koordinasi dan Penyusunan Laporan Realisasi Penerimaan dan Pengeluaran Kas Daerah, Laporan Aliran Kas, dan Pelaksanaan Pemungutan/Pemotongan dan Penyetoran Perhitungan Fihak Ketiga (PFK)	Jumlah koordinasi Penyusunan Laporan Realisasi Penerimaan dan Pengeluaran Kas Daerah	2 Dokumen			2 Dokumen	300,000,000	Semua Kabupaten/Kota, Semua Kecamatan, Semua Kelurahan	[DANA KHUSUS] - PENDAPATAN ASLI DAERAH	Memperkuat Stabilitas Polhukhankam Dan Transformasi Pelayanan Publik	Penguatan Inovasi Pelayanan Publik dan Tata Kelola Pemerintahan	Pengelola Keuangan Daerah	2 Dokumen	400,000,000	Badan Pengelolaan Keuangan dan Aset Daerah
5.02.02.2.11	Pembinaan Penatausahaan Keuangan Pemerintah Kabupaten/Kota	Jumlah Perangkat Daerah yang Mendapatkan Pembinaan Penatausahaan	1 Laporan			1 Laporan	288,924,900	Kab. Sumedang, Semua Kecamatan, Semua Kelurahan	[DANA KHUSUS] - PENDAPATAN ASLI DAERAH	Memperkuat Stabilitas Polhukhankam Dan Transformasi Pelayanan Publik	Penguatan Inovasi Pelayanan Publik dan Tata Kelola Pemerintahan	Pengelola Keuangan Daerah	1 Laporan	400,000,000	Badan Pengelolaan Keuangan dan Aset Daerah
5.02.02.2.03	<b>Koordinasi dan Pelaksanaan Akuntansi dan Pelaporan Keuangan Daerah</b>	Jumlah Dokumen Laporan Keuangan Perangkat Daerah Jumlah Dokumen Pertanggungjawaban Anggaran	Dokumen Dokumen		Dokumen Dokumen	2 2 Dokumen	<b>1,237,482,200</b>						2 2 Dokumen	<b>2,600,000,000</b>	
5.02.02.2.01	Koordinasi Pelaksanaan Akuntansi Penerimaan dan Pengeluaran Kas Daerah	Jumlah Laporan Realisasi APBD Bulanan	2 Jenis			2 Jenis	52,516,100	Kab. Sumedang, Semua Kecamatan, Semua Kelurahan	[DANA KHUSUS] - PENDAPATAN ASLI DAERAH		Penguatan Inovasi Pelayanan Publik dan Tata Kelola Pemerintahan	Aparatur Perangkat Daerah	2 Jenis	150,000,000	Badan Pengelolaan Keuangan dan Aset Daerah
5.02.02.2.02	Rekonsiliasi dan Verifikasi Aset, Kewajiban, Ekuitas, Pendapatan, Belanja, Pembiayaan, Pendapatan-LO dan Beban	Jumlah Berita Acara Rekonsiliasi	3 Jenis			3 Jenis	75,799,500	Kab. Sumedang, Semua Kecamatan, Semua Kelurahan	[DANA KHUSUS] - PENDAPATAN ASLI DAERAH		Penguatan Inovasi Pelayanan Publik dan Tata Kelola Pemerintahan	Aparatur Perangkat Daerah	3 Jenis	250,000,000	Badan Pengelolaan Keuangan dan Aset Daerah

**Penetapan Rencana Kerja Pemerintah Daerah (RKPD)  
Kabupaten Sumedang  
Tahun 2022**

Kode	Urusan/ Bidang Urusan/ Program/ Kegiatan/ Sub Kegiatan	Indikator Program/ Kegiatan/ Sub Kegiatan	Target Akhir Periode RPJMD	Realisasi Capaian RKPD Tahun 2020	Prakiraan Capaian Target RKPD Tahun 2021	Capaian Kinerja dan Kerangka Pendanaan					Kelompok Sasaran	Prakiraan Maju Rencana Tahun 2023		Perangkat Daerah Penanggung Jawab	
						Target 2022	Pagu Indikatif	Lokasi	Sumber Dana	Prioritas		Target	Pagu Indikatif		
										Nasional					Daerah
5.02.02.2.03.03	Koordinasi Penyusunan Laporan Pertanggungjawaban Pelaksanaan APBD Bulanan, Triwulanan dan Semesteran	Jumlah Laporan LRA Bulanan Triwulanan dan Semesteran	1 Jenis			1 Jenis	100,000,000	Kab. Sumedang, Semua Kecamatan, Semua Kelurahan	[DANA KHUSUS] - PENDAPATAN ASLI DAERAH		Penguatan Inovasi Pelayanan Publik dan Tata Kelola Pemerintahan	Aparatur Perangkat Daerah	1 Jenis	300,000,000	Badan Pengelolaan Keuangan dan Aset Daerah
5.02.02.2.03.04	Konsolidasi Laporan Keuangan SKPD, BLUD dan Laporan Keuangan Pemerintah Daerah	Jumlah Laporan Keuangan Unaudited dan Audited	4 Dokumen			4 Dokumen	150,000,000	Kab. Sumedang, Semua Kecamatan, Semua Kelurahan	[DANA KHUSUS] - PENDAPATAN ASLI DAERAH		Penguatan Inovasi Pelayanan Publik dan Tata Kelola Pemerintahan	Aparatur Perangkat Daerah	4 Dokumen	350,000,000	Badan Pengelolaan Keuangan dan Aset Daerah
5.02.02.2.03.05	Koordinasi dan Penyusunan Rancangan Peraturan Daerah tentang Pertanggungjawaban Pelaksanaan APBD Provinsi dan Rancangan Peraturan Kepala Daerah tentang Penjabaran Pertanggungjawaban Pelaksanaan APBD Kabupaten/Kota	Jumlah Perda LPP APBD dan Perbup LPP APBD	4 Dokumen			4 Dokumen	200,000,000	Kab. Sumedang, Semua Kecamatan, Semua Kelurahan	[DANA KHUSUS] - PENDAPATAN ASLI DAERAH		Penguatan Inovasi Pelayanan Publik dan Tata Kelola Pemerintahan	Aparatur Perangkat Daerah	4 Dokumen	250,000,000	Badan Pengelolaan Keuangan dan Aset Daerah
5.02.02.2.03.06	Penyusunan Tanggapan/Tindak Lanjut terhadap LHP BPK atas Laporan Pertanggungjawaban Pelaksanaan APBD	Jumlah Laporan Tindak Lanjut BPK	1 Dokumen			1 Dokumen	25,000,000	Kab. Sumedang, Semua Kecamatan, Semua Kelurahan	[DANA KHUSUS] - PENDAPATAN ASLI DAERAH		Penguatan Inovasi Pelayanan Publik dan Tata Kelola Pemerintahan	Aparatur Perangkat Daerah	1 Dokumen	50,000,000	Badan Pengelolaan Keuangan dan Aset Daerah
5.02.02.2.03.07	Koordinasi, Sinkronisasi, dan Penyelesaian Tuntutan Perbendaharaan dan Tuntutan Kerugian Daerah	Jumlah Laporan Tim Majelis TGR	1 Dokumen			1 Dokumen	56,737,200	Kab. Sumedang, Semua Kecamatan, Semua Kelurahan	[DANA KHUSUS] - PENDAPATAN ASLI DAERAH		Penguatan Inovasi Pelayanan Publik dan Tata Kelola Pemerintahan	Aparatur Perangkat Daerah	1 Dokumen	150,000,000	Badan Pengelolaan Keuangan dan Aset Daerah
5.02.02.2.03.08	Penyusunan Analisis Laporan Pertanggungjawaban Pelaksanaan APBD	Jumlah Analisa Laporan Keuangan Pememerintah Daerah	1 Dokumen			1 Dokumen	125,000,000	Semua Kabupaten/Kota, Semua Kecamatan, Semua Kelurahan	[DANA KHUSUS] - PENDAPATAN ASLI DAERAH		Penguatan Inovasi Pelayanan Publik dan Tata Kelola Pemerintahan	Aparatur Perangkat Daerah	1 Dokumen	150,000,000	Badan Pengelolaan Keuangan dan Aset Daerah
5.02.02.2.03.09	Penyusunan Kebijakan dan Panduan Teknis Operasional Penyelenggaraan Akuntansi Pemerintah Daerah	Jumlah Perbup Kebijakan Akuntansi dan Buku Perbup Bagan Akun Standar	2 Buku			2 Buku	50,000,000	Kab. Sumedang, Semua Kecamatan, Semua Kelurahan	[DANA KHUSUS] - PENDAPATAN ASLI DAERAH		Penguatan Inovasi Pelayanan Publik dan Tata Kelola Pemerintahan	Aparatur Perangkat Daerah	2 Buku	150,000,000	Badan Pengelolaan Keuangan dan Aset Daerah
5.02.02.2.03.10	Penyusunan Sistem dan Prosedur Akuntansi dan Pelaporan Keuangan Pemerintah Daerah	Jumlah Perbup Sisdur Akuntansi	1 Buku			1 Buku	200,000,000	Kab. Sumedang, Semua Kecamatan, Semua Kelurahan	[DANA KHUSUS] - PENDAPATAN ASLI DAERAH		Penguatan Inovasi Pelayanan Publik dan Tata Kelola Pemerintahan	Aparatur Perangkat Daerah	1 Buku	50,000,000	Badan Pengelolaan Keuangan dan Aset Daerah

**Penetapan Rencana Kerja Pemerintah Daerah (RKPD)  
Kabupaten Sumedang  
Tahun 2022**

Kode	Urusan/ Bidang Urusan/ Program/ Kegiatan/ Sub Kegiatan	Indikator Program/ Kegiatan/ Sub Kegiatan	Target Akhir Periode RPJMD	Realisasi Capaian RKPD Tahun 2020	Prakiraan Capaian Target RKPD Tahun 2021	Capaian Kinerja dan Kerangka Pendanaan						Kelompok Sasaran	Prakiraan Maju Rencana Tahun 2023		Perangkat Daerah Penanggung Jawab
						Target 2022	Pagu Indikatif	Lokasi	Sumber Dana	Prioritas			Target	Pagu Indikatif	
										Nasional	Daerah				
5.02.02.2.03.11	Pembinaan Akuntansi, Pelaporan dan Pertanggungjawaban Pemerintah Kabupaten/Kota	Jumlah Perangkat Daerah yang Mendapat Pembinaan Akuntansi	1 Laporan			1 Laporan	100,000,000	Kab. Sumedang, Semua Kecamatan, Semua Kelurahan	[DANA KHUSUS] - PENDAPATAN ASLI DAERAH		Penguatan Inovasi Pelayanan Publik dan Tata Kelola Pemerintahan	Aparatur Perangkat Daerah	1 Laporan	400,000,000	Badan Pengelolaan Keuangan dan Aset Daerah
5.02.02.2.03.12	Pembinaan Pengelolaan Keuangan BLUD Kabupaten/Kota	Jumlah Perangkat Daerah yang Mendapat Pembinaan BLUD	1 Laporan			1 Laporan	40,938,500	Kab. Sumedang, Semua Kecamatan, Semua Kelurahan	[DANA KHUSUS] - PENDAPATAN ASLI DAERAH		Penguatan Inovasi Pelayanan Publik dan Tata Kelola Pemerintahan	Aparatur Perangkat Daerah	1 Laporan	100,000,000	Badan Pengelolaan Keuangan dan Aset Daerah
5.02.02.2.03.13	Koordinasi dan Penyusunan Statistik Keuangan Pemerintahan Daerah	Jumlah Penyusunan Statistik Keuangan Pemerintah Daerah	2 Dokumen			2 Dokumen	61,490,900	Kab. Sumedang, Semua Kecamatan, Semua Kelurahan	[DANA KHUSUS] - PENDAPATAN ASLI DAERAH		Penguatan Inovasi Pelayanan Publik dan Tata Kelola Pemerintahan	Aparatur Perangkat Daerah	2 Dokumen	250,000,000	Badan Pengelolaan Keuangan dan Aset Daerah
5.02.02.2.04	<b>Penunjang Urusan Kewenangan Pengelolaan Keuangan Daerah</b>	Jumlah Dokumen Urusan Kewenangan Pengelolaan Keuangan Daerah Jumlah Dokumen Urusan Kewenangan Pengelolaan Keuangan Daerah Jumlah laporan penunjang urusan kewenangan pengelolaan keuangan daerah	Dokumen Dokumen Dokumen		Dokumen Dokumen Dokumen	2 Dokumen 4 Dokumen 12 Dokumen	<b>46,401,777,454</b>						2 Dokumen 4 Dokumen 12 Dokumen	<b>50,000,000,000</b>	
5.02.02.2.04.08	Analisis Perencanaan dan Penyaluran Bantuan Keuangan	Jumlah laporan Penyaluran Bantuan Keuangan	2 Laporan			2 Laporan	0		[DANA KHUSUS] - PENDAPATAN ASLI DAERAH		Penguatan Inovasi Pelayanan Publik dan Tata Kelola Pemerintahan	0	2 Laporan	0	Badan Pengelolaan Keuangan dan Aset Daerah
5.02.02.2.04.09	Pengelolaan Dana Darurat dan Mendesak	Jumlah Laporan Pengelolaan Dana Darurat dan Mendesak	2 Laporan			2 Laporan	46,401,777,454	Kab. Sumedang, Semua Kecamatan, Semua Kelurahan			Penguatan Inovasi Pelayanan Publik dan Tata Kelola Pemerintahan	0	2 Laporan	50,000,000,000	Badan Pengelolaan Keuangan dan Aset Daerah
5.02.02.2.04.10	Pengelolaan Dana Bagi Hasil Kabupaten/Kota	Jumlah Laporan Pengelolaan Dana Bagi Hasil	4 Laporan			4 Laporan	0	Kab. Sumedang, Semua Kecamatan, Semua Kelurahan			Penguatan Inovasi Pelayanan Publik dan Tata Kelola Pemerintahan	0	4 Laporan	0	Badan Pengelolaan Keuangan dan Aset Daerah
5.02.02.2.05	<b>Pengelolaan Data dan Implementasi Sistem Informasi Pemerintah Daerah Lingkup Keuangan Daerah</b>	Persentase ketersediaan data lingkup keuangan daerah	Persen		Persen	92 Persen	<b>68,574,050</b>						92 Persen	<b>100,000,000</b>	
5.02.02.2.05.02	Implementasi dan Pemeliharaan Sistem Informasi Pemerintah Daerah Bidang Keuangan Daerah	Sistem Informasi Akuntansi yang sudah diperbaharui	1 Pemeliharaan Sistem			1 Pemeliharaan Sistem	68,574,050	Kab. Sumedang, Semua Kecamatan, Semua Kelurahan	[DANA KHUSUS] - PENDAPATAN ASLI DAERAH		Penguatan Inovasi Pelayanan Publik dan Tata Kelola Pemerintahan	Aparatur Perangkat Daerah	1 Pemeliharaan Sistem	100,000,000	Badan Pengelolaan Keuangan dan Aset Daerah

**Penetapan Rencana Kerja Pemerintah Daerah (RKPD)  
Kabupaten Sumedang  
Tahun 2022**

Kode	Urusan/ Bidang Urusan/ Program/ Kegiatan/ Sub Kegiatan	Indikator Program/ Kegiatan/ Sub Kegiatan	Target Akhir Periode RPJMD	Realisasi Capaian RKPD Tahun 2020	Prakiraan Capaian Target RKPD Tahun 2021	Capaian Kinerja dan Kerangka Pendanaan						Kelompok Sasaran	Prakiraan Maju Rencana Tahun 2023		Perangkat Daerah Penanggung Jawab		
						Target 2022	Pagu Indikatif	Lokasi	Sumber Dana	Prioritas			Target	Pagu Indikatif			
										Nasional	Daerah						
5 02 03	<b>PROGRAM PENGELOLAAN BARANG MILIK DAERAH</b>	Keakuratan Penatausahaan Aset (Materi Realitas)	%		%	90 %	<b>1,794,181,000</b>						90 %	<b>2,379,250,000</b>			
5 02 03	<b>Pengelolaan Barang Milik Daerah</b>	Jumlah Dokumen Pengamanan Aset Pemerintah Daerah Indek Pengelolaan Barang Milik Daerah Jumlah Dokumen Pengelolaan Barang Milik Daerah	Persen Dokumen		Persen Dokumen	90 Persen 26 Dokumen	<b>1,794,181,000</b>						90 Persen 26 Dokumen	<b>2,379,250,000</b>			
5 02 03	2.0 1	01	Penyusunan Standar Harga	Jumlah Satuan Standar Harga	1 Dokumen			1 Dokumen	350,000,000	Kab. Sumedang, Semua Kecamatan, Semua Kelurahan	[DANA KHUSUS] - PENDAPATAN ASLI DAERAH	Memperkuat Stabilitas Polhukhankam Dan Transformasi Pelayanan Publik	Penguatan Inovasi Pelayanan Publik dan Tata Kelola Pemerintahan	Aparatur Perangkat Daerah	1 Dokumen	525,000,000	Badan Pengelolaan Keuangan dan Aset Daerah
5 02 03	2.0 1	02	Penyusunan Standar Barang Milik Daerah dan Standar Kebutuhan Barang Milik Daerah	Jumlah Standar Barang Milik Daerah dan Jumlah Standar Barang Kebutuhan Barang Milik Daerah	2 Dokumen			2 Dokumen	75,000,000	Kab. Sumedang, Semua Kecamatan, Semua Kelurahan	[DANA KHUSUS] - PENDAPATAN ASLI DAERAH	Memperkuat Stabilitas Polhukhankam Dan Transformasi Pelayanan Publik	Penguatan Inovasi Pelayanan Publik dan Tata Kelola Pemerintahan	Aparatur Perangkat Daerah	2 Dokumen	75,000,000	Badan Pengelolaan Keuangan dan Aset Daerah
5 02 03	2.0 1	03	Penyusunan Perencanaan Kebutuhan Barang Milik Daerah	Jumlah RKBMD dan RKPBMMD	2 Dokumen			2 Dokumen	100,000,000	Kab. Sumedang, Semua Kecamatan, Semua Kelurahan	[DANA KHUSUS] - PENDAPATAN ASLI DAERAH	Memperkuat Stabilitas Polhukhankam Dan Transformasi Pelayanan Publik	Penguatan Inovasi Pelayanan Publik dan Tata Kelola Pemerintahan	Aparatur Perangkat Daerah	2 Dokumen	30,000,000	Badan Pengelolaan Keuangan dan Aset Daerah
5 02 03	2.0 1	04	Penyusunan Kebijakan Pengelolaan Barang Milik Daerah	Jumlah Kebijakan Pengelolaan Barang Milik Daerah	4 Dokumen			4 Dokumen	70,000,000	Kab. Sumedang, Semua Kecamatan, Semua Kelurahan	[DANA KHUSUS] - PENDAPATAN ASLI DAERAH	Memperkuat Stabilitas Polhukhankam Dan Transformasi Pelayanan Publik	Penguatan Inovasi Pelayanan Publik dan Tata Kelola Pemerintahan	Aparatur Perangkat Daerah	4 Dokumen	105,000,000	Badan Pengelolaan Keuangan dan Aset Daerah
5 02 03	2.0 1	05	Penatausahaan Barang Milik Daerah	Jumlah Penatausahaan Barang Milik Daerah	4 Dokumen			4 Dokumen	200,000,000	Kab. Sumedang, Semua Kecamatan, Semua Kelurahan	[DANA KHUSUS] - PENDAPATAN ASLI DAERAH	Memperkuat Stabilitas Polhukhankam Dan Transformasi Pelayanan Publik	Penguatan Inovasi Pelayanan Publik dan Tata Kelola Pemerintahan	Aparatur Perangkat Daerah	4 Dokumen	210,000,000	Badan Pengelolaan Keuangan dan Aset Daerah
5 02 03	2.0 1	06	Inventarisasi Barang Milik Daerah	Jumlah Inventarisasi BMD	2 Dokumen			2 Dokumen	50,000,000	Kab. Sumedang, Semua Kecamatan, Semua Kelurahan	[DANA KHUSUS] - PENDAPATAN ASLI DAERAH	Memperkuat Stabilitas Polhukhankam Dan Transformasi Pelayanan Publik	Penguatan Inovasi Pelayanan Publik dan Tata Kelola Pemerintahan	Aparatur Perangkat Daerah	2 Dokumen	75,000,000	Badan Pengelolaan Keuangan dan Aset Daerah
5 02 03	2.0 1	07	Pengamanan Barang Milik Daerah	Jumlah BMD yang diamankan	1 Dokumen			1 Dokumen	309,681,000	Kab. Sumedang, Semua Kecamatan, Semua Kelurahan	[DANA KHUSUS] - PENDAPATAN ASLI DAERAH	Memperkuat Stabilitas Polhukhankam Dan Transformasi Pelayanan Publik	Penguatan Inovasi Pelayanan Publik dan Tata Kelola Pemerintahan	Aparatur Perangkat Daerah	1 Dokumen	400,000,000	Badan Pengelolaan Keuangan dan Aset Daerah
5 02 03	2.0 1	08	Penilaian Barang Milik Daerah	Jumlah BA Penilaian BMD	2 Dokumen			2 Dokumen	155,000,000	Kab. Sumedang, Semua Kecamatan, Semua Kelurahan	[DANA KHUSUS] - PENDAPATAN ASLI DAERAH	Memperkuat Stabilitas Polhukhankam Dan Transformasi Pelayanan Publik	Penguatan Inovasi Pelayanan Publik dan Tata Kelola Pemerintahan	Aparatur Perangkat Daerah	2 Dokumen	232,500,000	Badan Pengelolaan Keuangan dan Aset Daerah

**Penetapan Rencana Kerja Pemerintah Daerah (RKPD)  
Kabupaten Sumedang  
Tahun 2022**

Kode	Urusan/ Bidang Urusan/ Program/ Kegiatan/ Sub Kegiatan	Indikator Program/ Kegiatan/ Sub Kegiatan	Target Akhir Periode RPJMD	Realisasi Capaian RKPD Tahun 2020	Prakiraan Capaian Target RKPD Tahun 2021	Capaian Kinerja dan Kerangka Pendanaan						Kelompok Sasaran	Prakiraan Maju Rencana Tahun 2023		Perangkat Daerah Penanggung Jawab		
						Target 2022	Pagu Indikatif	Lokasi	Sumber Dana	Prioritas			Target	Pagu Indikatif			
										Nasional	Daerah						
5 02 03 2.0 09	Pengawasan dan Pengendalian Pengelolaan Barang Milik Daerah	Jumlah BA Pengawasan Pengendalian dan Pengelolaan BMD	2 Dokumen			2 Dokumen	79,500,000	Kab. Sumedang, Semua Kecamatan, Semua Kelurahan	[DANA KHUSUS] - PENDAPATAN ASLI DAERAH	Memperkuat Stabilitas Polhukhankam Dan Transformasi Pelayanan Publik	Penguatan Inovasi Pelayanan Publik dan Tata Kelola Pemerintahan	Aparatur Perangkat Daerah	2 Dokumen	119,250,000	Badan Pengelolaan Keuangan dan Aset Daerah		
5 02 03 2.0 10	Optimalisasi Penggunaan, Pemanfaatan, Pemindahtanganan, Pemusnahan, dan Penghapusan Barang Milik Daerah	Jumlah Optimalisasi Penggunaan Pemanfaatan	3 Dokumen			3 Dokumen	145,000,000	Kab. Sumedang, Semua Kecamatan, Semua Kelurahan	[DANA KHUSUS] - PENDAPATAN ASLI DAERAH	Memperkuat Stabilitas Polhukhankam Dan Transformasi Pelayanan Publik	Penguatan Inovasi Pelayanan Publik dan Tata Kelola Pemerintahan	Aparatur Perangkat Daerah	3 Dokumen	217,500,000	Badan Pengelolaan Keuangan dan Aset Daerah		
5 02 03 2.0 11	Rekonsiliasi dalam rangka Penyusunan Laporan Barang Milik Daerah	Jumlah Rekonsiliasi dalam Rangka Penyusunan Laporan BMD	1 Dokumen			1 Dokumen	100,000,000	Kab. Sumedang, Semua Kecamatan, Semua Kelurahan	[DANA KHUSUS] - PENDAPATAN ASLI DAERAH	Memperkuat Stabilitas Polhukhankam Dan Transformasi Pelayanan Publik	Penguatan Inovasi Pelayanan Publik dan Tata Kelola Pemerintahan	Aparatur Perangkat Daerah	1 Dokumen	150,000,000	Badan Pengelolaan Keuangan dan Aset Daerah		
5 02 03 2.0 12	Penyusunan Laporan Barang Milik Daerah	Jumlah Penetapan Status Pengguna Barang	1 Dokumen			1 Dokumen	20,000,000	Kab. Sumedang, Semua Kecamatan, Semua Kelurahan	[DANA KHUSUS] - PENDAPATAN ASLI DAERAH	Memperkuat Stabilitas Polhukhankam Dan Transformasi Pelayanan Publik	Penguatan Inovasi Pelayanan Publik dan Tata Kelola Pemerintahan	Aparatur Perangkat Daerah	1 Dokumen	30,000,000	Badan Pengelolaan Keuangan dan Aset Daerah		
5 02 03 2.0 13	Pembinaan Pengelolaan Barang Milik Daerah Pemerintah Kabupaten/Kota	Jumlah Pembinaan Pengelolaan BMD	1 Laporan			1 Laporan	140,000,000	Kab. Sumedang, Semua Kecamatan, Semua Kelurahan	[DANA KHUSUS] - PENDAPATAN ASLI DAERAH	Memperkuat Stabilitas Polhukhankam Dan Transformasi Pelayanan Publik	Penguatan Inovasi Pelayanan Publik dan Tata Kelola Pemerintahan	Aparatur Perangkat Daerah	1 Laporan	210,000,000	Badan Pengelolaan Keuangan dan Aset Daerah		
<b>5</b>	<b>UNSUR PENUNJANG URUSAN PEMERINTAHAN</b>																
<b>5 02</b>	<b>KEUANGAN</b>						<b>32,746,692,680</b>							<b>36,454,000,000</b>			
<b>5 02 01</b>	<b>PROGRAM PENUNJANG URUSAN PEMERINTAHAN DAERAH KABUPATEN/KOTA</b>	Persentase Ketersediaan Dokumen Perencanaan, Penganggaran, dan Evaluasi Kinerja Perangkat Daerah yang tepat waktu dan sesuai peraturan perundang-undangan	%			%	100 %	<b>25,335,507,580</b>							100 %	<b>25,005,000,000</b>	
<b>5 02 01</b>	<b>Perencanaan, Penganggaran, dan Evaluasi Kinerja Perangkat Daerah</b>	Jumlah Laporan Penyusunan Perencanaan, Penganggaran, dan Evaluasi Kinerja Perangkat Daerah	Dokumen		Dokumen	9 Dokumen	<b>184,250,900</b>							9 Dokumen	<b>150,000,000</b>		
5 02 01 2.0 01	Penyusunan Dokumen Perencanaan Perangkat Daerah	Jumlah Dokumen Perencanaan Perangkat Daerah	1 Dokumen			1 Dokumen	22,001,000	Kab. Sumedang, Semua Kecamatan, Semua Kelurahan	[DANA KHUSUS] - PENDAPATAN ASLI DAERAH	Meningkatkan Sumber Daya Manusia Yang Berkualitas Dan Berdaya Saing	Penguatan Inovasi Pelayanan Publik dan Tata Kelola Pemerintahan	Kabupaten Sumedang	1 Dokumen	25,000,000	Badan Pengelolaan Pendapatan Daerah		
5 02 01 2.0 02	Koordinasi dan Penyusunan Dokumen RKA-SKPD	Jumlah Dokumen Perubahan RKA-SKPD Jumlah Dokumen RKA-SKPD	1 Dokumen 1 Dokumen			1 Dokumen 1 Dokumen	21,865,900	Kab. Sumedang, Semua Kecamatan, Semua Kelurahan	[DANA KHUSUS] - PENDAPATAN ASLI DAERAH	Meningkatkan Sumber Daya Manusia Yang Berkualitas Dan Berdaya Saing	Penguatan Inovasi Pelayanan Publik dan Tata Kelola Pemerintahan	Kabupaten Sumedang	1 Dokumen 1 Dokumen	15,000,000	Badan Pengelolaan Pendapatan Daerah		

**Penetapan Rencana Kerja Pemerintah Daerah (RKPD)  
Kabupaten Sumedang  
Tahun 2022**

Kode	Urusan/ Bidang Urusan/ Program/ Kegiatan/ Sub Kegiatan	Indikator Program/ Kegiatan/ Sub Kegiatan	Target Akhir Periode RPJMD	Realisasi Capaian RKPD Tahun 2020	Prakiraan Capaian Target RKPD Tahun 2021	Capaian Kinerja dan Kerangka Pendanaan						Kelompok Sasaran	Prakiraan Maju Rencana Tahun 2023		Perangkat Daerah Penanggung Jawab
						Target 2022	Pagu Indikatif	Lokasi	Sumber Dana	Prioritas			Target	Pagu Indikatif	
										Nasional	Daerah				
5.02.01.2.01.04	Koordinasi dan Penyusunan DPA-SKPD	Jumlah Dokumen DPA-SKPD Jumlah Dokumen Perubahan DPA-SKPD	1 Dokumen 1 Dokumen			1 Dokumen 1 Dokumen	34,547,550	Kab. Sumedang, Semua Kecamatan, Semua Kelurahan	[DANA KHUSUS] - PENDAPATAN ASLI DAERAH	Meningkatkan Sumber Daya Manusia Yang Berkualitas Dan Berdaya Saing	Penguatan Inovasi Pelayanan Publik dan Tata Kelola Pemerintahan	Kabupaten Sumedang	1 Dokumen 1 Dokumen	25,000,000	Badan Pengelolaan Pendapatan Daerah
5.02.01.2.01.06	Koordinasi dan Penyusunan Laporan Capaian Kinerja dan Ikhtisar Realisasi Kinerja SKPD	Jumlah Laporan Capaian Kinerja dan Ikhtisar Realisasi Kinerja SKPD	4 Dokumen			4 Dokumen	105,836,450	Kab. Sumedang, Semua Kecamatan, Semua Kelurahan	[DANA KHUSUS] - PENDAPATAN ASLI DAERAH	Meningkatkan Sumber Daya Manusia Yang Berkualitas Dan Berdaya Saing	Penguatan Inovasi Pelayanan Publik dan Tata Kelola Pemerintahan	Kabupaten Sumedang	4 Dokumen	85,000,000	Badan Pengelolaan Pendapatan Daerah
<b>5.02.01.2.02</b>	<b>Administrasi Keuangan Perangkat Daerah</b>	Jumlah Laporan Administrasi Keuangan Perangkat Daerah	Laporan		Laporan	38 Laporan	<b>19,338,768,588</b>						38 Laporan	<b>20,145,000,000</b>	
5.02.01.2.02.01	Penyediaan Gaji dan Tunjangan ASN	Jumlah laporan Penyediaan Gaji dan Tunjangan ASN	12 Laporan			12 Laporan	19,202,286,580	Kab. Sumedang, Semua Kecamatan, Semua Kelurahan	[DANA KHUSUS] - PENDAPATAN ASLI DAERAH	Meningkatkan Sumber Daya Manusia Yang Berkualitas Dan Berdaya Saing	Penguatan Inovasi Pelayanan Publik dan Tata Kelola Pemerintahan	Kabupaten Sumedang	12 Laporan	20,000,000,000	Badan Pengelolaan Pendapatan Daerah
5.02.01.2.02.03	Pelaksanaan Penatausahaan dan Pengujian/Verifikasi Keuangan SKPD	Jumlah Laporan Penatausahaan dan Pengujian/Verifikasi Keuangan SKPD	12 Laporan			12 Laporan	20,602,008	Kab. Sumedang, Semua Kecamatan, Semua Kelurahan	[DANA KHUSUS] - PENDAPATAN ASLI DAERAH	Meningkatkan Sumber Daya Manusia Yang Berkualitas Dan Berdaya Saing	Penguatan Inovasi Pelayanan Publik dan Tata Kelola Pemerintahan	Kabupaten Sumedang	12 Laporan	25,000,000	Badan Pengelolaan Pendapatan Daerah
5.02.01.2.02.07	Koordinasi dan Penyusunan Laporan Keuangan Bulanan/Triwulanan/Semesteran SKPD Laporan Tanggapan Pemeriksaan	Jumlah Laporan Keuangan Bulanan/Triwulanan/Semesteran/Akhir Tahun SKPD Laporan Tanggapan Pemeriksaan	12 Laporan 2 Laporan			12 Laporan 2 Laporan	115,880,000	Semua Kabupaten/Kota, Semua Kecamatan, Semua Kelurahan	[DANA KHUSUS] - PENDAPATAN ASLI DAERAH	Meningkatkan Sumber Daya Manusia Yang Berkualitas Dan Berdaya Saing	Penguatan Inovasi Pelayanan Publik dan Tata Kelola Pemerintahan	Kabupaten Sumedang	12 Laporan 2 Laporan	120,000,000	Badan Pengelolaan Pendapatan Daerah
<b>5.02.01.2.05</b>	<b>Administrasi Kepegawaian Perangkat Daerah</b>	Jumlah Laporan Administrasi Kepegawaian Perangkat Daerah	Laporan		Laporan	12 Laporan	<b>114,000,000</b>						12 Laporan	<b>60,000,000</b>	
5.02.01.2.05.03	Pendataan dan Pengolahan Administrasi Kepegawaian	Jumlah Laporan Administrasi Kepegawaian	12 Laporan			12 Laporan	99,000,000	Kab. Sumedang, Semua Kecamatan, Semua Kelurahan	[DANA KHUSUS] - PENDAPATAN ASLI DAERAH	Meningkatkan Sumber Daya Manusia Yang Berkualitas Dan Berdaya Saing	Penguatan Inovasi Pelayanan Publik dan Tata Kelola Pemerintahan	Kabupaten Sumedang	12 Laporan	40,000,000	Badan Pengelolaan Pendapatan Daerah
5.02.01.2.05.09	Pendidikan dan Pelatihan Pegawai Berdasarkan Tugas dan Fungsi	Jumlah Aparatur yang Mengikuti Pendidikan dan Pelatihan	5 Orang			5 Orang	15,000,000	Semua Kabupaten/Kota, Semua Kecamatan, Semua Kelurahan	[DANA KHUSUS] - PENDAPATAN ASLI DAERAH	Meningkatkan Sumber Daya Manusia Yang Berkualitas Dan Berdaya Saing	Penguatan Inovasi Pelayanan Publik dan Tata Kelola Pemerintahan	Kabupaten Sumedang	5 Orang	20,000,000	Badan Pengelolaan Pendapatan Daerah
<b>5.02.01.2.06</b>	<b>Administrasi Umum Perangkat Daerah</b>	Jumlah Laporan Administrasi Umum Perangkat Daerah	Laporan		Laporan	45 Laporan	<b>2,230,440,892</b>						45 Laporan	<b>1,940,000,000</b>	
5.02.01.2.06.02	Penyediaan Peralatan dan Perlengkapan Kantor	Jumlah Laporan Penyediaan Peralatan dan Perlengkapan Kantor	4 Laporan			4 Laporan	640,000,000	Kab. Sumedang, Semua Kecamatan, Semua Kelurahan	[DANA KHUSUS] - PENDAPATAN ASLI DAERAH	Meningkatkan Sumber Daya Manusia Yang Berkualitas Dan Berdaya Saing	Penguatan Inovasi Pelayanan Publik dan Tata Kelola Pemerintahan	Kabupaten Sumedang	4 Laporan	500,000,000	Badan Pengelolaan Pendapatan Daerah

**Penetapan Rencana Kerja Pemerintah Daerah (RKPD)  
Kabupaten Sumedang  
Tahun 2022**

Kode	Urusan/ Bidang Urusan/ Program/ Kegiatan/ Sub Kegiatan	Indikator Program/ Kegiatan/ Sub Kegiatan	Target Akhir Periode RPJMD	Realisasi Capaian RKPD Tahun 2020	Prakiraan Capaian Target RKPD Tahun 2021	Capaian Kinerja dan Kerangka Pendanaan					Kelompok Sasaran	Prakiraan Maju Rencana Tahun 2023		Perangkat Daerah Penanggung Jawab	
						Target 2022	Pagu Indikatif	Lokasi	Sumber Dana	Prioritas		Target	Pagu Indikatif		
										Nasional					Daerah
5.02.01.2.06.03	Penyediaan Peralatan Rumah Tangga	Jumlah Laporan Penyediaan Peralatan Rumah Tangga	4 Laporan			4 Laporan	75,000,000	Kab. Sumedang, Semua Kecamatan, Semua Kelurahan	[DANA KHUSUS] - PENDAPATAN ASLI DAERAH	Meningkatkan Sumber Daya Manusia Yang Berkualitas Dan Berdaya Saing	Penguatan Inovasi Pelayanan Publik dan Tata Kelola Pemerintahan	Kabupaten Sumedang	4 Laporan	75,000,000	Badan Pengelolaan Pendapatan Daerah
5.02.01.2.06.04	Penyediaan Bahan Logistik Kantor	Jumlah Laporan Penyediaan Bahan Logistik Kantor	4 Laporan			4 Laporan	200,000,000	Kab. Sumedang, Semua Kecamatan, Semua Kelurahan	[DANA KHUSUS] - PENDAPATAN ASLI DAERAH	Meningkatkan Sumber Daya Manusia Yang Berkualitas Dan Berdaya Saing	Penguatan Inovasi Pelayanan Publik dan Tata Kelola Pemerintahan	Kabupaten Sumedang	4 Laporan	250,000,000	Badan Pengelolaan Pendapatan Daerah
5.02.01.2.06.05	Penyediaan Barang Cetakan dan Penggandaan	Jumlah Laporan Penyediaan Barang Cetakan dan Penggandaan	4 Laporan			4 Laporan	596,795,000	Kab. Sumedang, Semua Kecamatan, Semua Kelurahan	[DANA KHUSUS] - PENDAPATAN ASLI DAERAH	Meningkatkan Sumber Daya Manusia Yang Berkualitas Dan Berdaya Saing	Penguatan Inovasi Pelayanan Publik dan Tata Kelola Pemerintahan	Kabupaten Sumedang	4 Laporan	500,000,000	Badan Pengelolaan Pendapatan Daerah
5.02.01.2.06.06	Penyediaan Bahan Bacaan dan Peraturan Perundang-undangan	Jumlah Laporan Penyediaan Bahan Bacaan dan Peraturan Perundang-undangan	12 Laporan			12 Laporan	18,000,000	Kab. Sumedang, Semua Kecamatan, Semua Kelurahan	[DANA KHUSUS] - PENDAPATAN ASLI DAERAH	Meningkatkan Sumber Daya Manusia Yang Berkualitas Dan Berdaya Saing	Penguatan Inovasi Pelayanan Publik dan Tata Kelola Pemerintahan	Kabupaten Sumedang	12 Laporan	25,000,000	Badan Pengelolaan Pendapatan Daerah
5.02.01.2.06.09	Penyelenggaraan Rapat Koordinasi dan Konsultasi SKPD	Jumlah Laporan Penyelenggaraan Rapat Koordinasi dan Konsultasi SKPD	4 Laporan			4 Laporan	492,645,892	Kab. Sumedang, Semua Kecamatan, Semua Kelurahan	[DANA KHUSUS] - PENDAPATAN ASLI DAERAH	Meningkatkan Sumber Daya Manusia Yang Berkualitas Dan Berdaya Saing	Penguatan Inovasi Pelayanan Publik dan Tata Kelola Pemerintahan	Kabupaten Sumedang	4 Laporan	350,000,000	Badan Pengelolaan Pendapatan Daerah
5.02.01.2.06.10	Penatausahaan Arsip Dinamis pada SKPD	Jumlah Laporan Penatausahaan Arsip Dinamis pada SKPD	12 Laporan			12 Laporan	33,000,000	Kab. Sumedang, Semua Kecamatan, Semua Kelurahan	[DANA KHUSUS] - PENDAPATAN ASLI DAERAH	Meningkatkan Sumber Daya Manusia Yang Berkualitas Dan Berdaya Saing	Penguatan Inovasi Pelayanan Publik dan Tata Kelola Pemerintahan	Kabupaten Sumedang	12 Laporan	40,000,000	Badan Pengelolaan Pendapatan Daerah
5.02.01.2.06.11	Dukungan Pelaksanaan Sistem Pemerintahan Berbasis Elektronik pada SKPD	Jumlah Laporan Dukungan Pelaksanaan Sistem Pemerintahan Berbasis Elektronik pada SKPD	1 Laporan			1 Laporan	175,000,000	Kab. Sumedang, Semua Kecamatan, Semua Kelurahan	[DANA KHUSUS] - PENDAPATAN ASLI DAERAH	Meningkatkan Sumber Daya Manusia Yang Berkualitas Dan Berdaya Saing	Penguatan Inovasi Pelayanan Publik dan Tata Kelola Pemerintahan	Kabupaten Sumedang	1 Laporan	200,000,000	Badan Pengelolaan Pendapatan Daerah
5.02.01.2.07	<b>Pengadaan Barang Milik Daerah Penunjang Urusan Pemerintah Daerah</b>	Jumlah Laporan Pengadaan Barang Milik Daerah Penunjang Urusan Pemerintah Daerah	Unit		Unit	1 Unit	<b>777,000,000</b>						1 Unit	<b>1,075,000,000</b>	
5.02.01.2.07.06	Pengadaan Peralatan dan Mesin Lainnya	Jumlah Peralatan dan Mesin Lainnya	20 Unit			20 Unit	277,000,000	Kab. Sumedang, Semua Kecamatan, Semua Kelurahan	[DANA KHUSUS] - PENDAPATAN ASLI DAERAH	Meningkatkan Sumber Daya Manusia Yang Berkualitas Dan Berdaya Saing	Penguatan Inovasi Pelayanan Publik dan Tata Kelola Pemerintahan	Kabupaten Sumedang	20 Unit	475,000,000	Badan Pengelolaan Pendapatan Daerah
5.02.01.2.07.10	Pengadaan Sarana dan Prasarana Gedung Kantor atau Bangunan Lainnya	Jumlah Sarana dan Prasarana Gedung Kantor atau Bangunan Lainnya	3 Unit			3 Unit	500,000,000		[DANA KHUSUS] - PENDAPATAN ASLI DAERAH	Meningkatkan Sumber Daya Manusia Yang Berkualitas Dan Berdaya Saing	Penguatan Inovasi Pelayanan Publik dan Tata Kelola Pemerintahan	Kabupaten Sumedang	3 Unit	600,000,000	Badan Pengelolaan Pendapatan Daerah

**Penetapan Rencana Kerja Pemerintah Daerah (RKPD)  
Kabupaten Sumedang  
Tahun 2022**

Kode	Urusan/ Bidang Urusan/ Program/ Kegiatan/ Sub Kegiatan	Indikator Program/ Kegiatan/ Sub Kegiatan	Target Akhir Periode RPJMD	Realisasi Capaian RKPD Tahun 2020	Prakiraan Capaian Target RKPD Tahun 2021	Capaian Kinerja dan Kerangka Pendanaan					Kelompok Sasaran	Prakiraan Maju Rencana Tahun 2023		Perangkat Daerah Penanggung Jawab	
						Target 2022	Pagu Indikatif	Lokasi	Sumber Dana	Prioritas		Target	Pagu Indikatif		
										Nasional					Daerah
5 02 01 2.0 8	Penyediaan Jasa Penunjang Urusan Pemerintahan Daerah	Jumlah Laporan Penyediaan Jasa Penunjang Urusan Pemerintahan Daerah	Laporan		Laporan	24 Laporan	1,656,480,000					24 Laporan	410,000,000		
5 02 01 2.0 8 02	Penyediaan Jasa Komunikasi, Sumber Daya Air dan Listrik	Jumlah Laporan Penyediaan Jasa Komunikasi, Sumber Daya Air, dan Listrik	12 Laporan			12 Laporan	207,000,000	Kab. Sumedang, Semua Kecamatan, Semua Kelurahan	[DANA KHUSUS] - PENDAPATAN ASLI DAERAH	Meningkatkan Sumber Daya Manusia Yang Berkualitas Dan Berdaya Saing	Penguatan Inovasi Pelayanan Publik dan Tata Kelola Pemerintahan	Kabupaten Sumedang	12 Laporan	250,000,000	Badan Pengelolaan Pendapatan Daerah
5 02 01 2.0 8 04	Penyediaan Jasa Pelayanan Umum Kantor	Jumlah Laporan Penyediaan Jasa Pelayanan Umum Kantor	12 Laporan			12 Laporan	1,449,480,000	Kab. Sumedang, Semua Kecamatan, Semua Kelurahan	[DANA KHUSUS] - PENDAPATAN ASLI DAERAH	Meningkatkan Sumber Daya Manusia Yang Berkualitas Dan Berdaya Saing	Penguatan Inovasi Pelayanan Publik dan Tata Kelola Pemerintahan	Kabupaten Sumedang	12 Laporan	160,000,000	Badan Pengelolaan Pendapatan Daerah
5 02 01 2.0 9	Pemeliharaan Barang Milik Daerah Penunjang Urusan Pemerintahan Daerah	Jumlah Laporan Pemeliharaan Barang Milik Daerah Penunjang Urusan Pemerintahan Daerah	Laporan		Laporan	2 Laporan	1,034,567,200						2 Laporan	1,225,000,000	
5 02 01 2.0 9 02	Penyediaan Jasa Pemeliharaan, Biaya Pemeliharaan, Pajak, dan Perizinan Kendaraan Dinas Operasional atau Lapangan	Jumlah Laporan Penyediaan Jasa Pemeliharaan, Biaya Pemeliharaan, Pajak, dan Perizinan Kendaraan Dinas Operasional atau Lapangan	4 Laporan			4 Laporan	284,567,200	Kab. Sumedang, Semua Kecamatan, Semua Kelurahan	[DANA KHUSUS] - PENDAPATAN ASLI DAERAH	Meningkatkan Sumber Daya Manusia Yang Berkualitas Dan Berdaya Saing	Penguatan Inovasi Pelayanan Publik dan Tata Kelola Pemerintahan	Kabupaten Sumedang	4 Laporan	300,000,000	Badan Pengelolaan Pendapatan Daerah
5 02 01 2.0 9 06	Pemeliharaan Peralatan dan Mesin Lainnya	Jumlah Laporan Pemeliharaan Peralatan dan Mesin Lainnya	4 Laporan			4 Laporan	150,000,000	Kab. Sumedang, Semua Kecamatan, Semua Kelurahan	[DANA KHUSUS] - PENDAPATAN ASLI DAERAH	Meningkatkan Sumber Daya Manusia Yang Berkualitas Dan Berdaya Saing	Penguatan Inovasi Pelayanan Publik dan Tata Kelola Pemerintahan	Kabupaten Sumedang	4 Laporan	75,000,000	Badan Pengelolaan Pendapatan Daerah
5 02 01 2.0 9 09	Pemeliharaan/Rehabi litasi Gedung Kantor dan Bangunan Lainnya	Jumlah Laporan Pemeliharaan/Rehabilitasi Gedung Kantor dan Bangunan Lainnya	3 Laporan			3 Laporan	500,000,000	Kab. Sumedang, Semua Kecamatan, Semua Kelurahan	[DANA KHUSUS] - PENDAPATAN ASLI DAERAH	Meningkatkan Sumber Daya Manusia Yang Berkualitas Dan Berdaya Saing	Penguatan Inovasi Pelayanan Publik dan Tata Kelola Pemerintahan	Kabupaten Sumedang	3 Laporan	650,000,000	Badan Pengelolaan Pendapatan Daerah
5 02 01 2.0 9 10	Pemeliharaan/Rehabi litasi Sarana dan Prasarana Gedung Kantor atau Bangunan Lainnya	Jumlah Laporan Pemeliharaan/Rehabilitasi Sarana dan Prasarana Gedung Kantor atau Bangunan Lainnya	1 Laporan			1 Laporan	100,000,000	Kab. Sumedang, Semua Kecamatan, Semua Kelurahan	[DANA KHUSUS] - PENDAPATAN ASLI DAERAH	Meningkatkan Sumber Daya Manusia Yang Berkualitas Dan Berdaya Saing	Penguatan Inovasi Pelayanan Publik dan Tata Kelola Pemerintahan	Kabupaten Sumedang	1 Laporan	200,000,000	Badan Pengelolaan Pendapatan Daerah
5 02 04	<b>PROGRAM PENGELOLAAN PENDAPATAN DAERAH</b>	Persentase Potensi Pajak Daerah	%		%	85 %	7,411,185,100						85 %	11,449,000,000	
5 02 04 2.0 1	<b>Kegiatan Pengelolaan pendapatan Daerah</b>	Presentase Realisasi Pendapatan Asli Daerah (PAD) Terhadap Pendapatan	%		%	18.99 %	7,411,185,100						18.99 %	11,449,000,000	
5 02 04 2.0 1 01	Perencanaan pengelolaan pajak daerah	Jumlah Dokumen Perencanaan Pengelolaan Pajak Daerah	4 Dokumen			4 Dokumen	66,111,900	Kab. Sumedang, Semua Kecamatan, Semua Kelurahan	[DANA KHUSUS] - PENDAPATAN ASLI DAERAH	Meningkatkan Sumber Daya Manusia Yang Berkualitas Dan Berdaya Saing	Penguatan Inovasi Pelayanan Publik dan Tata Kelola Pemerintahan	Kabupaten Sumedang	4 Dokumen	65,000,000	Badan Pengelolaan Pendapatan Daerah



**Penetapan Rencana Kerja Pemerintah Daerah (RKPD)  
Kabupaten Sumedang  
Tahun 2022**

Kode	Urusan/ Bidang Urusan/ Program/ Kegiatan/ Sub Kegiatan	Indikator Program/ Kegiatan/ Sub Kegiatan	Target Akhir Periode RPJMD	Realisasi Capaian RKPD Tahun 2020	Prakiraan Capaian Target RKPD Tahun 2021	Capaian Kinerja dan Kerangka Pendanaan					Kelompok Sasaran	Prakiraan Maju Rencana Tahun 2023		Perangkat Daerah Penanggung Jawab	
						Target 2022	Pagu Indikatif	Lokasi	Sumber Dana	Prioritas		Target	Pagu Indikatif		
										Nasional					Daerah
5.02.04.2.01.02	Analisa dan Pengembangan Pajak Daerah, serta Penyusunan Kebijakan Pajak Daerah.	Jumlah Dokumen Analisa dan Pengembangan Pajak Daerah Jumlah Dokumen Kebijakan Pajak Daerah	4 Dokumen 2 Dokumen			4 Dokumen 2 Dokumen	629,164,451	Kab. Sumedang, Semua Kecamatan, Semua Kelurahan	[DANA KHUSUS] - PENDAPATAN ASLI DAERAH	Meningkatkan Sumber Daya Manusia Yang Berkualitas Dan Berdaya Saing	Penguatan Inovasi Pelayanan Publik dan Tata Kelola Pemerintahan	Kabupaten Sumedang	4 Dokumen 2 Dokumen	700,000,000	Badan Pengelolaan Pendapatan Daerah
5.02.04.2.01.03	Penyuluhan dan Penyebarluasan Kebijakan Pajak Daerah	Jumlah Peserta Yang Mengikuti Penyuluhan dan Penyebarluasan Kebijakan Pajak Daerah	160 Orang			160 Orang	83,704,489	Kab. Sumedang, Semua Kecamatan, Semua Kelurahan	[DANA KHUSUS] - PENDAPATAN ASLI DAERAH	Meningkatkan Sumber Daya Manusia Yang Berkualitas Dan Berdaya Saing	Penguatan Inovasi Pelayanan Publik dan Tata Kelola Pemerintahan	Kabupaten Sumedang	160 Orang	150,000,000	Badan Pengelolaan Pendapatan Daerah
5.02.04.2.01.04	Penyediaan Sarana dan Prasarana Pengelolaan Pajak Daerah	Jumlah Sarana dan Prasarana Pengelolaan Pajak Daerah Yang Dipelihara	88 Buah			88 Buah	710,305,000	Kab. Sumedang, Semua Kecamatan, Semua Kelurahan	[DANA KHUSUS] - PENDAPATAN ASLI DAERAH	Meningkatkan Sumber Daya Manusia Yang Berkualitas Dan Berdaya Saing	Penguatan Inovasi Pelayanan Publik dan Tata Kelola Pemerintahan	Kabupaten Sumedang	88 Buah	1,320,000,000	Badan Pengelolaan Pendapatan Daerah
5.02.04.2.01.05	Pendataan dan Pendaftaran Objek Pajak Daerah	Jumlah Wajib Pajak daerah Yang Terdata dan Terdaftar	43100 Wajib Pajak			43100 Wajib Pajak	818,199,260	Kab. Sumedang, Semua Kecamatan, Semua Kelurahan	[DANA KHUSUS] - PENDAPATAN ASLI DAERAH	Meningkatkan Sumber Daya Manusia Yang Berkualitas Dan Berdaya Saing	Penguatan Inovasi Pelayanan Publik dan Tata Kelola Pemerintahan	Kabupaten Sumedang	43100 Wajib Pajak	2,000,000,000	Badan Pengelolaan Pendapatan Daerah
5.02.04.2.01.06	Pengolahan, Pemeliharaan, dan Pelaporan Basis Data Pajak Daerah	Jumlah Data Objek Subjek Pajak Daerah Dalam Sistem	6000 Berkas			6000 Berkas	750,000,000	Kab. Sumedang, Semua Kecamatan, Semua Kelurahan	[DANA KHUSUS] - PENDAPATAN ASLI DAERAH	Meningkatkan Sumber Daya Manusia Yang Berkualitas Dan Berdaya Saing	Penguatan Inovasi Pelayanan Publik dan Tata Kelola Pemerintahan	Kabupaten Sumedang	6000 Berkas	1,000,000,000	Badan Pengelolaan Pendapatan Daerah
5.02.04.2.01.07	Penilaian Pajak Bumi dan Bangunan Perdesaan dan Perkotaan (PBBP2) serta Bea Perolehan Hak atas Tanah dan Bangunan (BPHTB)	Jumlah Laporan Penilaian PBB P2	2 Laporan			2 Laporan	125,000,000	Kab. Sumedang, Semua Kecamatan, Semua Kelurahan	[DANA KHUSUS] - PENDAPATAN ASLI DAERAH	Meningkatkan Sumber Daya Manusia Yang Berkualitas Dan Berdaya Saing	Penguatan Inovasi Pelayanan Publik dan Tata Kelola Pemerintahan	Kabupaten Sumedang	2 Laporan	289,000,000	Badan Pengelolaan Pendapatan Daerah
5.02.04.2.01.08	Penetapan Wajib Pajak Daerah	Jumlah Wajib Pajak Daerah yang ditetapkan	9 Jenis Pajak Daerah			9 Jenis Pajak Daerah	150,000,000	Kab. Sumedang, Semua Kecamatan, Semua Kelurahan	[DANA KHUSUS] - PENDAPATAN ASLI DAERAH	Meningkatkan Sumber Daya Manusia Yang Berkualitas Dan Berdaya Saing	Penguatan Inovasi Pelayanan Publik dan Tata Kelola Pemerintahan	Kabupaten Sumedang	9 Jenis Pajak Daerah	250,000,000	Badan Pengelolaan Pendapatan Daerah
5.02.04.2.01.09	Pelayanan dan Konsultasi Pajak Daerah	Jumlah laporan pelayanan pajak Daerah	12 Laporan			12 Laporan	302,000,000	Kab. Sumedang, Semua Kecamatan, Semua Kelurahan	[DANA KHUSUS] - PENDAPATAN ASLI DAERAH	Meningkatkan Sumber Daya Manusia Yang Berkualitas Dan Berdaya Saing	Penguatan Inovasi Pelayanan Publik dan Tata Kelola Pemerintahan	Kabupaten Sumedang	12 Laporan	900,000,000	Badan Pengelolaan Pendapatan Daerah
5.02.04.2.01.11	Penagihan Pajak Daerah	Jumlah Laporan Penagihan Pajak Daerah Jumlah Laporan Penertiban Pajak Daerah	9 Laporan 6 Laporan			9 Laporan 6 Laporan	3,401,200,000	Kab. Sumedang, Semua Kecamatan, Semua Kelurahan	[DANA KHUSUS] - PENDAPATAN ASLI DAERAH	Meningkatkan Sumber Daya Manusia Yang Berkualitas Dan Berdaya Saing	Penguatan Inovasi Pelayanan Publik dan Tata Kelola Pemerintahan	Kabupaten Sumedang	9 Laporan 6 Laporan	4,300,000,000	Badan Pengelolaan Pendapatan Daerah

**Penetapan Rencana Kerja Pemerintah Daerah (RKPD)  
Kabupaten Sumedang  
Tahun 2022**

Kode	Urusan/ Bidang Urusan/ Program/ Kegiatan/ Sub Kegiatan	Indikator Program/ Kegiatan/ Sub Kegiatan	Target Akhir Periode RPJMD	Realisasi Capaian RKPD Tahun 2020	Prakiraan Capaian Target RKPD Tahun 2021	Capaian Kinerja dan Kerangka Pendanaan						Kelompok Sasaran	Prakiraan Maju Rencana Tahun 2023		Perangkat Daerah Penanggung Jawab
						Target 2022	Pagu Indikatif	Lokasi	Sumber Dana	Prioritas			Target	Pagu Indikatif	
										Nasional	Daerah				
5 02 04 2.0 1 13	Pengendalian, Pemeriksaan dan Pengawasan Pajak Daerah	Jumlah laporan Pemeriksaan Pajak daerah Jumlah laporan Pengendalian dan pengawasan Pajak daerah	6 Laporan 12 Laporan			6 Laporan 12 Laporan	375,500,000	Kab. Sumedang, Semua Kecamatan, Semua Kelurahan	[DANA KHUSUS] - PENDAPATAN ASLI DAERAH	Meningkatkan Sumber Daya Manusia Yang Berkualitas Dan Berdaya Saing	Penguatan Inovasi Pelayanan Publik dan Tata Kelola Pemerintahan	Kabupaten Sumedang	6 Laporan 12 Laporan	475,000,000	Badan Pengelolaan Pendapatan Daerah
5		<b>UNSUR PENUNJANG URUSAN PEMERINTAHAN</b>													
5 03		<b>KEPEGAWAIAN</b>					<b>30,174,153,432</b>							<b>26,559,125,049</b>	
5 03 01	<b>PROGRAM PENUNJANG URUSAN PEMERINTAHAN DAERAH KABUPATEN/KOTA</b>	Persentase Kesesuaian dokumen perencanaan SKPD dengan dokumen penganggaran SKPD	%		%	100 %	<b>8,077,267,832</b>						100 %	<b>8,632,148,049</b>	
5 03 01 2.0 1	<b>Perencanaan, Penganggaran, dan Evaluasi Kinerja Perangkat Daerah</b>	Jumlah Dokumen Perencanaan, Penganggaran dan Laporan Evaluasi Kinerja SKPD	Dokumen		Dokumen	26 Dokumen	<b>80,500,000</b>						26 Dokumen	<b>61,000,000</b>	
5 03 01 2.0 1 01	Penyusunan Dokumen Perencanaan Perangkat Daerah	Jumlah Dokumen Perencanaan Perangkat Daerah Jumlah Dokumen Profil Perangkat Daerah	3 Dokumen			3 Dokumen	21,000,000	Kab. Sumedang, Sumedang Utara, Situ	[DANA KHUSUS] - PENDAPATAN ASLI DAERAH	Memperkuat Stabilitas Polhukhankam Dan Transformasi Pelayanan Publik	Penguatan Inovasi Pelayanan Publik dan Tata Kelola Pemerintahan	Dokumen perencanaan dan penganggaran	3 Dokumen	24,000,000	Badan Kepegawaian dan Pengembangan Sumber Daya Manusia
5 03 01 2.0 1 02	Koordinasi dan Penyusunan Dokumen RKA-SKPD	Jumlah Dokumen Perubahan RKA-SKPD Jumlah Dokumen RKA- SKPD	1 Dokumen			1 Dokumen	5,500,000	Kab. Sumedang, Sumedang Utara, Situ	[DANA KHUSUS] - PENDAPATAN ASLI DAERAH	Memperkuat Stabilitas Polhukhankam Dan Transformasi Pelayanan Publik	Penguatan Inovasi Pelayanan Publik dan Tata Kelola Pemerintahan	Dokumen perencanaan dan penganggaran	1 Dokumen	6,000,000	Badan Kepegawaian dan Pengembangan Sumber Daya Manusia
5 03 01 2.0 1 04	Koordinasi dan Penyusunan DPA- SKPD	Jumlah Dokumen DPA- SKPD Jumlah Dokumen Perubahan DPA-SKPD	2 Dokumen			2 Dokumen	11,000,000	Kab. Sumedang, Sumedang Utara, Situ	[DANA KHUSUS] - PENDAPATAN ASLI DAERAH	Memperkuat Stabilitas Polhukhankam Dan Transformasi Pelayanan Publik	Penguatan Inovasi Pelayanan Publik dan Tata Kelola Pemerintahan	Dokumen perencanaan dan penganggaran	2 Dokumen	12,000,000	Badan Kepegawaian dan Pengembangan Sumber Daya Manusia
5 03 01 2.0 1 06	Koordinasi dan Penyusunan Laporan Capaian Kinerja dan Ikhtisar Realisasi Kinerja SKPD	Jumlah Laporan Capaian Kinerja dan Ikhtisar Realisasi Kinerja SKPD	20 Dokumen			20 Dokumen	43,000,000	Kab. Sumedang, Sumedang Utara, Situ	[DANA KHUSUS] - PENDAPATAN ASLI DAERAH	Memperkuat Stabilitas Polhukhankam Dan Transformasi Pelayanan Publik	Penguatan Inovasi Pelayanan Publik dan Tata Kelola Pemerintahan	Dokumen perencanaan dan penganggaran	20 Dokumen	19,000,000	Badan Kepegawaian dan Pengembangan Sumber Daya Manusia
5 03 01 2.0 2	<b>Administrasi Keuangan Perangkat Daerah</b>	Jumlah Dokumen Laporan Keuangan SKPD	Dokumen		Dokumen	30 Dokumen	<b>6,647,983,832</b>						30 Dokumen	<b>7,000,148,049</b>	
5 03 01 2.0 2 01	Penyediaan Gaji dan Tunjangan ASN	Jumlah laporan Penyediaan Gaji dan Tunjangan ASN	12 bulan			12 bulan	6,634,483,832	Kab. Sumedang, Sumedang Utara, Situ	[DANA KHUSUS] - PENDAPATAN ASLI DAERAH	Memperkuat Stabilitas Polhukhankam Dan Transformasi Pelayanan Publik	Penguatan Inovasi Pelayanan Publik dan Tata Kelola Pemerintahan	Aparatur BKPSDM Kabupaten Sumedang	12 bulan	6,985,648,049	Badan Kepegawaian dan Pengembangan Sumber Daya Manusia
5 03 01 2.0 2 07	Koordinasi dan Penyusunan Laporan Keuangan Bulanan/Triwulanan/ Semesteran/Semesteran SKPD	Jumlah Laporan Keuangan Bulanan/Triwulanan/ Semesteran/Akhir Tahun SKPD	30 Dokumen			30 Dokumen	13,500,000	Kab. Sumedang, Sumedang Utara, Situ	[DANA KHUSUS] - PENDAPATAN ASLI DAERAH	Memperkuat Stabilitas Polhukhankam Dan Transformasi Pelayanan Publik	Penguatan Inovasi Pelayanan Publik dan Tata Kelola Pemerintahan	Aparatur BKPSDM Kabupaten Sumedang	30 Dokumen	14,500,000	Badan Kepegawaian dan Pengembangan Sumber Daya Manusia

**Penetapan Rencana Kerja Pemerintah Daerah (RKPD)  
Kabupaten Sumedang  
Tahun 2022**

Kode	Urusan/ Bidang Urusan/ Program/ Kegiatan/ Sub Kegiatan	Indikator Program/ Kegiatan/ Sub Kegiatan	Target Akhir Periode RPJMD	Realisasi Capaian RKPD Tahun 2020	Prakiraan Capaian Target RKPD Tahun 2021	Capaian Kinerja dan Kerangka Pendanaan						Kelompok Sasaran	Prakiraan Maju Rencana Tahun 2023		Perangkat Daerah Penanggung Jawab
						Target 2022	Pagu Indikatif	Lokasi	Sumber Dana	Prioritas			Target	Pagu Indikatif	
										Nasional	Daerah				
5 03 01 2.0 5	<b>Administrasi Kepegawaian Perangkat Daerah</b>	Administrasi Kepegawaian Perangkat Daerah	orang		orang	50 orang	<b>12,000,000</b>						50 orang	<b>150,000,000</b>	
5 03 01 2.0 5 10	Sosialisasi Peraturan Perundang- Undangan	Jumlah Aparatur yang Mengikuti Sosialisasi Peraturan Perundangundanga	50 Orang			50 Orang	9,000,000	Kab. Sumedang, Sumedang Utara, Situ	[DANA KHUSUS] - PENDAPATAN ASLI DAERAH		Penguatan Inovasi Pelayanan Publik dan Tata Kelola Pemerintahan	ASN BKPSDM Kabupaten Sumedang	50 Orang	100,000,000	Badan Kepegawaian dan Pengembangan Sumber Daya Manusia
5 03 01 2.0 5 11	Bimbingan Teknis Implementasi Peraturan Perundang- Undangan	Jumlah Aparatur yang Mengikuti Peningkatan Kapasitas	1 Orang			1 Orang	3,000,000	Kab. Sumedang, Sumedang Utara, Situ	[DANA KHUSUS] - PENDAPATAN ASLI DAERAH		Penguatan Inovasi Pelayanan Publik dan Tata Kelola Pemerintahan	ASN BKPSDM Kabupaten Sumedang	1 Orang	50,000,000	Badan Kepegawaian dan Pengembangan Sumber Daya Manusia
5 03 01 2.0 6	<b>Administrasi Umum Perangkat Daerah</b>	Jumlah Pelayanan Administrasi Umum Perkantoran	Jenis		Jenis	6 Jenis	<b>435,000,000</b>						6 Jenis	<b>487,000,000</b>	
5 03 01 2.0 6 02	Penyediaan Peralatan dan Perlengkapan Kantor	Jumlah Laporan Penyediaan Peralatan dan Perlengkapan Kantor	4 Jenis			4 Jenis	70,000,000	Kab. Sumedang, Sumedang Utara, Situ	[DANA KHUSUS] - PENDAPATAN ASLI DAERAH	Memperkuat Stabilitas Polhukhankam Dan Transformasi Pelayanan Publik	Penguatan Inovasi Pelayanan Publik dan Tata Kelola Pemerintahan	Aparatur BKPSDM Kabupaten Sumedang	4 Jenis	80,000,000	Badan Kepegawaian dan Pengembangan Sumber Daya Manusia
5 03 01 2.0 6 04	Penyediaan Bahan Logistik Kantor	Jumlah Laporan Penyediaan Bahan Logistik Kantor	3 Jenis			3 Jenis	50,000,000	Kab. Sumedang, Sumedang Utara, Situ	[DANA KHUSUS] - PENDAPATAN ASLI DAERAH	Memperkuat Stabilitas Polhukhankam Dan Transformasi Pelayanan Publik	Penguatan Inovasi Pelayanan Publik dan Tata Kelola Pemerintahan	Aparatur BKPSDM Kabupaten Sumedang	3 Jenis	55,000,000	Badan Kepegawaian dan Pengembangan Sumber Daya Manusia
5 03 01 2.0 6 05	Penyediaan Barang Cetakan dan Penggandaan	Jumlah Laporan Penyediaan Barang Cetakan dan Penggandaan	3 Jenis			3 Jenis	70,000,000	Semua Kabupaten/K ota, Semua Kecamatan, Semua Kelurahan	[DANA KHUSUS] - PENDAPATAN ASLI DAERAH	Memperkuat Stabilitas Polhukhankam Dan Transformasi Pelayanan Publik	Penguatan Inovasi Pelayanan Publik dan Tata Kelola Pemerintahan	Aparatur BKPSDM Kabupaten Sumedang	3 Jenis	80,000,000	Badan Kepegawaian dan Pengembangan Sumber Daya Manusia
5 03 01 2.0 6 06	Penyediaan Bahan Bacaan dan Peraturan Perundang-undangan	Jumlah Laporan Penyediaan Bahan Bacaan dan Peraturan Perundang-undangan	20 Jenis			20 Jenis	20,000,000	Kab. Sumedang, Sumedang Utara, Situ	[DANA KHUSUS] - PENDAPATAN ASLI DAERAH	Memperkuat Stabilitas Polhukhankam Dan Transformasi Pelayanan Publik	Penguatan Inovasi Pelayanan Publik dan Tata Kelola Pemerintahan	Aparatur BKPSDM Kabupaten Sumedang	20 Jenis	22,000,000	Badan Kepegawaian dan Pengembangan Sumber Daya Manusia
5 03 01 2.0 6 09	Penyelenggaraan Rapat Koordinasi dan Konsultasi SKPD	Jumlah Laporan Penyelenggaraan Rapat Koordinasi dan Konsultasi SKPD	30 Kali			30 Kali	50,000,000	Kab. Sumedang, Sumedang Utara, Situ	[DANA KHUSUS] - PENDAPATAN ASLI DAERAH	Memperkuat Stabilitas Polhukhankam Dan Transformasi Pelayanan Publik	Penguatan Inovasi Pelayanan Publik dan Tata Kelola Pemerintahan	Aparatur BKPSDM Kabupaten Sumedang	30 Kali	250,000,000	Badan Kepegawaian dan Pengembangan Sumber Daya Manusia
5 03 01 2.0 6 11	Dukungan Pelaksanaan Sistem Pemerintahan Berbasis Elektronik pada SKPD	Jumlah Laporan Dukungan Pelaksanaan Sistem Pemerintahan Berbasis Elektronik pada SKPD	1 Dokumen			1 Dokumen	175,000,000	Kab. Sumedang, Sumedang Utara, Situ	[DANA KHUSUS] - PENDAPATAN ASLI DAERAH	Memperkuat Stabilitas Polhukhankam Dan Transformasi Pelayanan Publik	Penguatan Inovasi Pelayanan Publik dan Tata Kelola Pemerintahan	Aparatur BKPSDM Kabupaten Sumedang	1 Dokumen	0	Badan Kepegawaian dan Pengembangan Sumber Daya Manusia
5 03 01 2.0 7	<b>Pengadaan Barang Milik Daerah Penunjang Urusan Pemerintah Daerah</b>	Jumlah Pengadaan Barang Milik Daerah Penunjang Urusan Pemerintah Daerah	Jenis		Jenis	2 Jenis	<b>30,000,000</b>						2 Jenis	<b>75,000,000</b>	

**Penetapan Rencana Kerja Pemerintah Daerah (RKPD)  
Kabupaten Sumedang  
Tahun 2022**

Kode	Urusan/ Bidang Urusan/ Program/ Kegiatan/ Sub Kegiatan	Indikator Program/ Kegiatan/ Sub Kegiatan	Target Akhir Periode RPJMD	Realisasi Capaian RKPD Tahun 2020	Prakiraan Capaian Target RKPD Tahun 2021	Capaian Kinerja dan Kerangka Pendanaan					Kelompok Sasaran	Prakiraan Maju Rencana Tahun 2023		Perangkat Daerah Penanggung Jawab	
						Target 2022	Pagu Indikatif	Lokasi	Sumber Dana	Prioritas		Target	Pagu Indikatif		
										Nasional					Daerah
5.03.01.2.07.06	Pengadaan Peralatan dan Mesin Lainnya	Jumlah Peralatan dan mesin lainnya	2 Jenis			2 Jenis	30,000,000	Kab. Sumedang, Sumedang Utara, Situ	[DANA KHUSUS] - PENDAPATAN ASLI DAERAH	Memperkuat Stabilitas Polhukhankam Dan Transformasi Pelayanan Publik	Penguatan Inovasi Pelayanan Publik dan Tata Kelola Pemerintahan	Aparatur BKPSDM Kabupaten Sumedang	2 Jenis	75,000,000	Badan Kepegawaian dan Pengembangan Sumber Daya Manusia
<b>5.03.01.2.08</b>	<b>Penyediaan Jasa Penunjang Urusan Pemerintahan Daerah</b>	Jumlah Penyediaan Jasa Penunjang Urusan Pemerintahan Daerah	Jenis		Jenis	3 Jenis	<b>564,000,000</b>						3 Jenis	<b>574,000,000</b>	
5.03.01.2.08.02	Penyediaan Jasa Komunikasi, Sumber Daya Air dan Listrik	Jumlah Laporan Penyediaan Jasa Komunikasi, Sumber Daya Air, dan Listrik	3 Jenis			3 Jenis	120,000,000	Kab. Sumedang, Sumedang Utara, Situ	[DANA KHUSUS] - PENDAPATAN ASLI DAERAH	Memperkuat Stabilitas Polhukhankam Dan Transformasi Pelayanan Publik	Penguatan Inovasi Pelayanan Publik dan Tata Kelola Pemerintahan	Aparatur BKPSDM Kabupaten Sumedang	3 Jenis	125,000,000	Badan Kepegawaian dan Pengembangan Sumber Daya Manusia
5.03.01.2.08.03	Penyediaan Jasa Peralatan dan Perlengkapan Kantor	Jumlah Laporan Penyediaan Jasa Peralatan dan Perlengkapan Kantor	3 Jenis			3 Jenis	40,000,000	Kab. Sumedang, Sumedang Utara, Situ	[DANA KHUSUS] - PENDAPATAN ASLI DAERAH	Memperkuat Stabilitas Polhukhankam Dan Transformasi Pelayanan Publik	Penguatan Inovasi Pelayanan Publik dan Tata Kelola Pemerintahan	Aparatur BKPSDM Kabupaten Sumedang	3 Jenis	45,000,000	Badan Kepegawaian dan Pengembangan Sumber Daya Manusia
5.03.01.2.08.04	Penyediaan Jasa Pelayanan Umum Kantor	Jumlah Laporan Penyediaan Jasa Pelayanan Umum Kantor	12 bulan			12 bulan	404,000,000	Kab. Sumedang, Sumedang Utara, Situ	[DANA KHUSUS] - PENDAPATAN ASLI DAERAH	Memperkuat Stabilitas Polhukhankam Dan Transformasi Pelayanan Publik	Penguatan Inovasi Pelayanan Publik dan Tata Kelola Pemerintahan	Aparatur BKPSDM Kabupaten Sumedang	12 bulan	404,000,000	Badan Kepegawaian dan Pengembangan Sumber Daya Manusia
<b>5.03.01.2.09</b>	<b>Pemeliharaan Barang Milik Daerah Penunjang Urusan Pemerintahan Daerah</b>	Jumlah Pengadaan Barang Milik Daerah Penunjang Urusan Pemerintah Daerah	Jenis		Jenis	2 Jenis	<b>307,784,000</b>						2 Jenis	<b>285,000,000</b>	
5.03.01.2.09.02	Penyediaan Jasa Pemeliharaan, Biaya Pemeliharaan, Pajak, dan Perizinan Kendaraan Dinas Operasional atau Lapangan	Jumlah Laporan Penyediaan Jasa Pemeliharaan, Biaya Pemeliharaan, Pajak, dan Perizinan Kendaraan Dinas Operasional atau Lapangan	16 unit			16 unit	200,000,000	Kab. Sumedang, Sumedang Utara, Situ	[DANA KHUSUS] - PENDAPATAN ASLI DAERAH	Memperkuat Stabilitas Polhukhankam Dan Transformasi Pelayanan Publik	Penguatan Inovasi Pelayanan Publik dan Tata Kelola Pemerintahan	Aparatur BKPSDM Kabupaten Sumedang	16 unit	200,000,000	Badan Kepegawaian dan Pengembangan Sumber Daya Manusia
5.03.01.2.09.06	Pemeliharaan Peralatan dan Mesin Lainnya	Jumlah Laporan Pemeliharaan Peralatan dan Mesin Lainnya	5 Jenis			5 Jenis	25,000,000	Kab. Sumedang, Sumedang Utara, Situ	[DANA KHUSUS] - PENDAPATAN ASLI DAERAH	Memperkuat Stabilitas Polhukhankam Dan Transformasi Pelayanan Publik	Penguatan Inovasi Pelayanan Publik dan Tata Kelola Pemerintahan	Aparatur BKPSDM Kabupaten Sumedang	5 Jenis	30,000,000	Badan Kepegawaian dan Pengembangan Sumber Daya Manusia
5.03.01.2.09.09	Pemeliharaan/Rehabilitasi Gedung Kantor dan Bangunan Lainnya	Jumlah Laporan Pemeliharaan/Rehabilitasi Gedung Kantor dan Bangunan Lainnya	1 Kali			1 Kali	47,784,000	Kab. Sumedang, Sumedang Utara, Situ	[DANA KHUSUS] - PENDAPATAN ASLI DAERAH	Memperkuat Stabilitas Polhukhankam Dan Transformasi Pelayanan Publik	Penguatan Inovasi Pelayanan Publik dan Tata Kelola Pemerintahan	Aparatur BKPSDM Kabupaten Sumedang	1 Kali	55,000,000	Badan Kepegawaian dan Pengembangan Sumber Daya Manusia
5.03.01.2.09.10	Pemeliharaan/Rehabilitasi Sarana dan Prasarana Gedung Kantor atau Bangunan Lainnya	Jumlah Laporan Pemeliharaan/Rehabilitasi Sarana dan Prasarana Gedung Kantor atau Bangunan Lainnya	1 Kali			1 Kali	35,000,000	Kab. Sumedang, Sumedang Utara, Situ	[DANA KHUSUS] - PENDAPATAN ASLI DAERAH	Memperkuat Stabilitas Polhukhankam Dan Transformasi Pelayanan Publik	Penguatan Inovasi Pelayanan Publik dan Tata Kelola Pemerintahan	Aparatur BKPSDM Kabupaten Sumedang	1 Kali	0	Badan Kepegawaian dan Pengembangan Sumber Daya Manusia

**Penetapan Rencana Kerja Pemerintah Daerah (RKPD)  
Kabupaten Sumedang  
Tahun 2022**

Kode	Urusan/ Bidang Urusan/ Program/ Kegiatan/ Sub Kegiatan	Indikator Program/ Kegiatan/ Sub Kegiatan	Target Akhir Periode RPJMD	Realisasi Capaian RKPD Tahun 2020	Prakiraan Capaian Target RKPD Tahun 2021	Capaian Kinerja dan Kerangka Pendanaan						Kelompok Sasaran	Prakiraan Maju Rencana Tahun 2023		Perangkat Daerah Penanggung Jawab
						Target 2022	Pagu Indikatif	Lokasi	Sumber Dana	Prioritas			Target	Pagu Indikatif	
										Nasional	Daerah				
5 03 02	<b>PROGRAM KEPEGAWAIAN DAERAH</b>	Persentase pengadaan ASN sesuai dengan formasi jabatan	%		%	100 %	<b>22,096,885,600</b>						100 %	<b>17,926,977,000</b>	
5 03 02	<b>Pengadaan, Pemberhentian dan Informasi Kepegawaian ASN</b>	Jumlah laporan kegiatan pengadaan ASN, pemberhentian PNS dan Informasi Kepegawaian	laporan		laporan	6 laporan	<b>2,730,000,000</b>						6 laporan	<b>1,445,000,000</b>	
5 03 02	Penyusunan Rencana Kebutuhan, Jenis dan Jumlah Jabatan untuk Pelaksanaan Pengadaan ASN	Jumlah dokumen perencanaan Kebutuhan ASN yang sesuai dengan jabatan	1 laporan			1 laporan	80,000,000	Kab. Sumedang, Sumedang Utara, Situ	[DANA KHUSUS] - PENDAPATAN ASLI DAERAH	Memperkuat Stabilitas Polhukhankam Dan Transformasi Pelayanan Publik	Penguatan Inovasi Pelayanan Publik dan Tata Kelola Pemerintahan	ASN Kabupaten Sumedang	1 laporan	30,000,000	Badan Kepegawaian dan Pengembangan Sumber Daya Manusia
5 03 02	Koordinasi dan Fasilitasi Pengadaan PNS dan PPPK	Jumlah pengadaan ASN yang sesuai dengan formasi jabatan	799 Orang			799 Orang	1,600,000,000	Kab. Sumedang, Sumedang Utara, Situ	[DANA KHUSUS] - PENDAPATAN ASLI DAERAH	Memperkuat Stabilitas Polhukhankam Dan Transformasi Pelayanan Publik	Penguatan Inovasi Pelayanan Publik dan Tata Kelola Pemerintahan	ASN Kabupaten Sumedang	799 Orang	1,000,000,000	Badan Kepegawaian dan Pengembangan Sumber Daya Manusia
5 03 02	Koordinasi Pelaksanaan Administrasi Pemberhentian	Jumlah terprosesnya pensiun PNS	799 Orang			799 Orang	250,000,000	Kab. Sumedang, Sumedang Utara, Situ	[DANA KHUSUS] - PENDAPATAN ASLI DAERAH	Memperkuat Stabilitas Polhukhankam Dan Transformasi Pelayanan Publik	Penguatan Inovasi Pelayanan Publik dan Tata Kelola Pemerintahan	ASN Kabupaten Sumedang	799 Orang	200,000,000	Badan Kepegawaian dan Pengembangan Sumber Daya Manusia
5 03 02	Fasilitasi Lembaga Profesi ASN	Pemberian Hibah Korpri	1 Kali			1 Kali	600,000,000	Kab. Sumedang, Sumedang Utara, Situ	[DANA KHUSUS] - PENDAPATAN ASLI DAERAH	Memperkuat Stabilitas Polhukhankam Dan Transformasi Pelayanan Publik	Penguatan Inovasi Pelayanan Publik dan Tata Kelola Pemerintahan	ASN Kabupaten Sumedang	1 Kali	100,000,000	Badan Kepegawaian dan Pengembangan Sumber Daya Manusia
5 03 02	Pengelolaan Sistem Informasi Kepegawaian	Jumlah dokumen sistem informasi kepegawaian	1 Dokumen			1 Dokumen	85,000,000	Kab. Sumedang, Sumedang Utara, Situ	[DANA KHUSUS] - PENDAPATAN ASLI DAERAH	Memperkuat Stabilitas Polhukhankam Dan Transformasi Pelayanan Publik	Penguatan Inovasi Pelayanan Publik dan Tata Kelola Pemerintahan	ASN Kabupaten Sumedang	1 Dokumen	40,000,000	Badan Kepegawaian dan Pengembangan Sumber Daya Manusia
5 03 02	Pengelolaan Data Kepegawaian	Jumlah dokumen data kepegawaian	2 Dokumen			2 Dokumen	115,000,000	Kab. Sumedang, Sumedang Utara, Situ	[DANA KHUSUS] - PENDAPATAN ASLI DAERAH	Memperkuat Stabilitas Polhukhankam Dan Transformasi Pelayanan Publik	Penguatan Inovasi Pelayanan Publik dan Tata Kelola Pemerintahan	ASN Kabupaten Sumedang	2 Dokumen	75,000,000	Badan Kepegawaian dan Pengembangan Sumber Daya Manusia
5 03 02	<b>Mutasi dan Promosi ASN</b>	Jumlah Laporan kegiatan mutasi dan promosi ASN	laporan		laporan	3 laporan	<b>1,916,800,000</b>						3 laporan	<b>1,175,000,000</b>	
5 03 02	Pengelolaan Mutasi ASN	Jumlah terprosesnya perpindahan Pegawai	100 Orang			100 Orang	251,800,000	Kab. Sumedang, Sumedang Utara, Situ	[DANA KHUSUS] - PENDAPATAN ASLI DAERAH	Memperkuat Stabilitas Polhukhankam Dan Transformasi Pelayanan Publik	Penguatan Inovasi Pelayanan Publik dan Tata Kelola Pemerintahan	ASN Kabupaten Sumedang	100 Orang	75,000,000	Badan Kepegawaian dan Pengembangan Sumber Daya Manusia
5 03 02	Pengelolaan Kenaikan Pangkat ASN	Jumlah terprosesnya kenaikan pangkat PNS	1890 Orang			1890 Orang	315,000,000	Kab. Sumedang, Sumedang Utara, Situ	[DANA KHUSUS] - PENDAPATAN ASLI DAERAH	Memperkuat Stabilitas Polhukhankam Dan Transformasi Pelayanan Publik	Penguatan Inovasi Pelayanan Publik dan Tata Kelola Pemerintahan	ASN Kabupaten Sumedang	1890 Orang	350,000,000	Badan Kepegawaian dan Pengembangan Sumber Daya Manusia

**Penetapan Rencana Kerja Pemerintah Daerah (RKPD)  
Kabupaten Sumedang  
Tahun 2022**

Kode	Urusan/ Bidang Urusan/ Program/ Kegiatan/ Sub Kegiatan	Indikator Program/ Kegiatan/ Sub Kegiatan	Target Akhir Periode RPJMD	Realisasi Capaian RKPD Tahun 2020	Prakiraan Capaian Target RKPD Tahun 2021	Capaian Kinerja dan Kerangka Pendanaan						Kelompok Sasaran	Prakiraan Maju Rencana Tahun 2023		Perangkat Daerah Penanggung Jawab
						Target 2022	Pagu Indikatif	Lokasi	Sumber Dana	Prioritas			Target	Pagu Indikatif	
										Nasional	Daerah				
5.03.02.2.03	Pengelolaan Promosi ASN	Jumlah Seleksi, Pengangkatan dan Penempatan JPT, Administrasi dan Jabatan Fungsional pada Instansi Pemerintah	8 Kali			8 Kali	1,350,000,000	Kab. Sumedang, Sumedang Utara, Situ	[DANA KHUSUS] - PENDAPATAN ASLI DAERAH	Memperkuat Stabilitas Polhukhankam Dan Transformasi Pelayanan Publik	Penguatan Inovasi Pelayanan Publik dan Tata Kelola Pemerintahan	ASN Kabupaten Sumedang	8 Kali	750,000,000	Badan Kepegawaian dan Pengembangan Sumber Daya Manusia
5.03.02.2.03	<b>Pengembangan Kompetensi ASN</b>	Jumlah laporan kegiatan pengembangan kompetensi ASN	laporan		laporan	5 laporan	<b>16,614,485,600</b>						5 laporan	<b>14,964,477,000</b>	
5.03.02.2.03	Peningkatan Kapasitas Kinerja ASN	Jumlah ASN yang mengikuti Leadership Development program Jumlah ASN yang mengikuti pelatihan manajerial khusus Jumlah ASN yang mengikuti Pengembangan kompetensi teknis Jumlah ASN yang mengikuti seminar, workshop, bimtek dan webinar	80 Orang 20 Orang 246 Orang 400 Orang			80 Orang 20 Orang 246 Orang 400 Orang	1,874,780,600	Kab. Sumedang, Sumedang Utara, Situ	[DANA KHUSUS] - PENDAPATAN ASLI DAERAH	Memperkuat Stabilitas Polhukhankam Dan Transformasi Pelayanan Publik	Penguatan Inovasi Pelayanan Publik dan Tata Kelola Pemerintahan	ASN Kabupaten Sumedang	80 Orang 20 Orang 246 Orang 400 Orang	650,000,000	Badan Kepegawaian dan Pengembangan Sumber Daya Manusia
5.03.02.2.03	Koordinasi dan Kerjasama Pelaksanaan Diklat	Jumlah CPNS ASN yang mengikuti Diklat Prajabatan /Latsar Jumlah pejabat struktural yang mengikuti pengembangan kompetensi manajerial	175 Orang 362 Orang			175 Orang 362 Orang	12,624,705,000	Kab. Sumedang, Sumedang Utara, Situ	[DANA KHUSUS] - PENDAPATAN ASLI DAERAH	Memperkuat Stabilitas Polhukhankam Dan Transformasi Pelayanan Publik	Penguatan Inovasi Pelayanan Publik dan Tata Kelola Pemerintahan	ASN Kabupaten Sumedang	175 Orang 362 Orang	13,544,477,000	Badan Kepegawaian dan Pengembangan Sumber Daya Manusia
5.03.02.2.03	Fasilitasi Sertifikasi Jabatan ASN	Jumlah ASN yang mengikuti uji kompetensi	500 Orang			500 Orang	700,000,000	Kab. Sumedang, Sumedang Utara, Situ	[DANA KHUSUS] - PENDAPATAN ASLI DAERAH	Memperkuat Stabilitas Polhukhankam Dan Transformasi Pelayanan Publik	Penguatan Inovasi Pelayanan Publik dan Tata Kelola Pemerintahan	ASN Kabupaten Sumedang	500 Orang	350,000,000	Badan Kepegawaian dan Pengembangan Sumber Daya Manusia
5.03.02.2.03	Evaluasi Diklat dan Sertifikasi Jabatan ASN	Jumlah jenis dan susunan kebutuhan pengembangan kompetensi ASN dan alumni pelatihan/pengembangan kompetensi yang telah dievaluasi	2 Dokumen			2 Dokumen	200,000,000	Kab. Sumedang, Sumedang Utara, Situ	[DANA KHUSUS] - PENDAPATAN ASLI DAERAH	Memperkuat Stabilitas Polhukhankam Dan Transformasi Pelayanan Publik	Penguatan Inovasi Pelayanan Publik dan Tata Kelola Pemerintahan	ASN Kabupaten Sumedang	2 Dokumen	200,000,000	Badan Kepegawaian dan Pengembangan Sumber Daya Manusia
5.03.02.2.03	Koordinasi dan Kerjasama Pelaksanaan Diklat Jabatan Fungsional	Jumlah Aparatur Fungsional yang mengikuti Pengembangan Kompetensi Fungsional	60 Orang			60 Orang	1,215,000,000	Kab. Sumedang, Sumedang Utara, Situ	[DANA KHUSUS] - PENDAPATAN ASLI DAERAH	Memperkuat Stabilitas Polhukhankam Dan Transformasi Pelayanan Publik	Penguatan Inovasi Pelayanan Publik dan Tata Kelola Pemerintahan	ASN Kabupaten Sumedang	60 Orang	220,000,000	Badan Kepegawaian dan Pengembangan Sumber Daya Manusia
5.03.02.2.04	<b>Penilaian dan Evaluasi Kinerja Aparatur</b>	Jumlah laporan kegiatan evaluasi kinerja, disiplin dan penghargaan ASN	laporan		laporan	7 laporan	<b>835,600,000</b>						7 laporan	<b>342,500,000</b>	

**Penetapan Rencana Kerja Pemerintah Daerah (RKPD)  
Kabupaten Sumedang  
Tahun 2022**

Kode	Urusan/ Bidang Urusan/ Program/ Kegiatan/ Sub Kegiatan	Indikator Program/ Kegiatan/ Sub Kegiatan	Target Akhir Periode RPJMD	Realisasi Capaian RKPD Tahun 2020	Prakiraan Capaian Target RKPD Tahun 2021	Capaian Kinerja dan Kerangka Pendanaan						Kelompok Sasaran	Prakiraan Maju Rencana Tahun 2023		Perangkat Daerah Penanggung Jawab
						Target 2022	Pagu Indikatif	Lokasi	Sumber Dana	Prioritas			Target	Pagu Indikatif	
										Nasional	Daerah				
5.03.02.2.04.01	Penyusunan Kebijakan Penilaian dan Evaluasi Kinerja Aparatur	Jumlah peraturan tentang penilaian kinerja pegawai	1 Dokumen			1 Dokumen	100,000,000	Kab. Sumedang, Sumedang Utara, Situ	[DANA KHUSUS] - PENDAPATAN ASLI DAERAH	Memperkuat Stabilitas Polhukhankam Dan Transformasi Pelayanan Publik	Penguatan Inovasi Pelayanan Publik dan Tata Kelola Pemerintahan	ASN Kabupaten Sumedang	1 Dokumen	10,000,000	Badan Kepegawaian dan Pengembangan Sumber Daya Manusia
5.03.02.2.04.02	Pelaksanaan Penilaian dan Evaluasi Kinerja Aparatur	Jumlah dokumen laporan dan evaluasi penilaian kinerja aparatur	2 Dokumen			2 Dokumen	100,000,000	Kab. Sumedang, Sumedang Utara, Situ	[DANA KHUSUS] - PENDAPATAN ASLI DAERAH	Memperkuat Stabilitas Polhukhankam Dan Transformasi Pelayanan Publik	Penguatan Inovasi Pelayanan Publik dan Tata Kelola Pemerintahan	ASN Kabupaten Sumedang	2 Dokumen	50,000,000	Badan Kepegawaian dan Pengembangan Sumber Daya Manusia
5.03.02.2.04.04	Pengelolaan Pemberian Penghargaan Bagi Pegawai	Jumlah penghargaan bagi ASN berprestasi	18 Orang			18 Orang	326,000,000	Kab. Sumedang, Sumedang Utara, Situ	[DANA KHUSUS] - PENDAPATAN ASLI DAERAH	Memperkuat Stabilitas Polhukhankam Dan Transformasi Pelayanan Publik	Penguatan Inovasi Pelayanan Publik dan Tata Kelola Pemerintahan	ASN Kabupaten Sumedang	18 Orang	125,000,000	Badan Kepegawaian dan Pengembangan Sumber Daya Manusia
5.03.02.2.04.05	Pengelolaan Tanda Jasa Bagi Pegawai	Jumlah ASN penerima tanda jasa pegawai	100 Orang			100 Orang	65,000,000	Kab. Sumedang, Sumedang Utara, Situ	[DANA KHUSUS] - PENDAPATAN ASLI DAERAH	Memperkuat Stabilitas Polhukhankam Dan Transformasi Pelayanan Publik	Penguatan Inovasi Pelayanan Publik dan Tata Kelola Pemerintahan	ASN Kabupaten Sumedang	100 Orang	20,000,000	Badan Kepegawaian dan Pengembangan Sumber Daya Manusia
5.03.02.2.04.07	Pembinaan Disiplin ASN	Jumlah ASN yang dibina	10 Kali			10 Kali	100,000,000	Kab. Sumedang, Sumedang Utara, Situ	[DANA KHUSUS] - PENDAPATAN ASLI DAERAH	Memperkuat Stabilitas Polhukhankam Dan Transformasi Pelayanan Publik	Penguatan Inovasi Pelayanan Publik dan Tata Kelola Pemerintahan	ASN Kabupaten Sumedang	10 Kali	90,000,000	Badan Kepegawaian dan Pengembangan Sumber Daya Manusia
5.03.02.2.04.08	Pengelolaan Penyelesaian Pelanggaran Disiplin ASN	Jumlah Penyelesaian pelanggaran disiplin ASN	7 Orang			7 Orang	33,000,000	Kab. Sumedang, Sumedang Utara, Situ	[DANA KHUSUS] - PENDAPATAN ASLI DAERAH	Memperkuat Stabilitas Polhukhankam Dan Transformasi Pelayanan Publik	Penguatan Inovasi Pelayanan Publik dan Tata Kelola Pemerintahan	ASN Kabupaten Sumedang	7 Orang	7,500,000	Badan Kepegawaian dan Pengembangan Sumber Daya Manusia
5.03.02.2.04.09	Pelayanan Proses Izin Perceraian Pegawai	Jumlah penyelesaian proses izin perceraian ASN	30 Orang			30 Orang	111,600,000	Kab. Sumedang, Sumedang Utara, Situ	[DANA KHUSUS] - PENDAPATAN ASLI DAERAH	Memperkuat Stabilitas Polhukhankam Dan Transformasi Pelayanan Publik	Penguatan Inovasi Pelayanan Publik dan Tata Kelola Pemerintahan	ASN Kabupaten Sumedang	30 Orang	40,000,000	Badan Kepegawaian dan Pengembangan Sumber Daya Manusia
<b>6</b>	<b>UNSUR PENGAWASAN URUSAN PEMERINTAHAN</b>														
<b>6.01</b>	<b>INSPEKTORAT DAERAH</b>						<b>19,085,309,000</b>							<b>23,557,983,780</b>	
<b>6.01.01</b>	<b>PROGRAM PENUNJANG URUSAN PEMERINTAHAN DAERAH KABUPATEN/KOTA</b>	Persentase ketersediaan dokumen perencanaan, penganggaran dan evaluasi kinerja perangkat daerah yang tepat waktu dan sesuai peraturan perundang-undangan	%			100 %	<b>13,795,552,000</b>						100 %	<b>15,174,000,000</b>	
<b>6.01.01</b>	<b>Perencanaan, Penganggaran, dan Evaluasi Kinerja Perangkat Daerah</b>	Jumlah Laporan penyusunan perencanaan, penganggaran dan evaluasi kinerja PD	laporan		laporan	4 laporan	<b>102,500,000</b>						4 laporan	<b>159,000,000</b>	

**Penetapan Rencana Kerja Pemerintah Daerah (RKPD)  
Kabupaten Sumedang  
Tahun 2022**

Kode	Urusan/ Bidang Urusan/ Program/ Kegiatan/ Sub Kegiatan	Indikator Program/ Kegiatan/ Sub Kegiatan	Target Akhir Periode RPJMD	Realisasi Capaian RKPD Tahun 2020	Prakiraan Capaian Target RKPD Tahun 2021	Capaian Kinerja dan Kerangka Pendanaan					Kelompok Sasaran	Prakiraan Maju Rencana Tahun 2023		Perangkat Daerah Penanggung Jawab	
						Target 2022	Pagu Indikatif	Lokasi	Sumber Dana	Prioritas		Target	Pagu Indikatif		
										Nasional					Daerah
6.01.01.2.01.01	Penyusunan Dokumen Perencanaan Perangkat Daerah	Jumlah dokumen perencanaan Perangkat Daerah	7 dokumen			7 dokumen	13,500,000	Kab. Sumedang, Sumedang Utara, Kotakaler	[DANA KHUSUS] - PENDAPATAN ASLI DAERAH	Memperkuat Stabilitas Polhukhankam Dan Transformasi Pelayanan Publik	Penguatan Inovasi Pelayanan Publik dan Tata Kelola Pemerintahan	ASN Inspektorat	7 dokumen	15,000,000	Inspektorat
6.01.01.2.01.02	Koordinasi dan Penyusunan Dokumen RKA-SKPD	Jumlah dokumen Perubahan RKA SKPD Jumlah dokumen RKA SKPD	1 dokumen 1 Dokumen			1 dokumen 1 Dokumen	12,000,000	Kab. Sumedang, Sumedang Utara, Kotakaler	[DANA KHUSUS] - PENDAPATAN ASLI DAERAH	Memperkuat Stabilitas Polhukhankam Dan Transformasi Pelayanan Publik	Penguatan Inovasi Pelayanan Publik dan Tata Kelola Pemerintahan	ASN Inspektorat	1 dokumen 1 Dokumen	22,000,000	Inspektorat
6.01.01.2.01.04	Koordinasi dan Penyusunan DPA-SKPD	Jumlah dokumen DPA SKPD Jumlah dokumen perubahan DPA SKPD	1 Dokumen 1 Dokumen			1 Dokumen 1 Dokumen	12,000,000	Kab. Sumedang, Sumedang Utara, Kotakaler	[DANA KHUSUS] - PENDAPATAN ASLI DAERAH	Memperkuat Stabilitas Polhukhankam Dan Transformasi Pelayanan Publik	Penguatan Inovasi Pelayanan Publik dan Tata Kelola Pemerintahan	ASN Inspektorat	1 Dokumen 1 Dokumen	22,000,000	Inspektorat
6.01.01.2.01.06	Koordinasi dan Penyusunan Laporan Capaian Kinerja dan Ikhtisar Realisasi Kinerja SKPD	Jumlah laporan kinerja dan realisasi ikhtisar	25 Laporan			25 Laporan	65,000,000	Kab. Sumedang, Sumedang Utara, Kotakaler	[DANA KHUSUS] - PENDAPATAN ASLI DAERAH	Memperkuat Stabilitas Polhukhankam Dan Transformasi Pelayanan Publik	Penguatan Inovasi Pelayanan Publik dan Tata Kelola Pemerintahan	ASN Inspektorat	25 Laporan	100,000,000	Inspektorat
6.01.01.2.02	<b>Administrasi Keuangan Perangkat Daerah</b>	Jumlah laporan administrasi keuangan perangkat daerah	laporan		laporan	2 laporan	<b>11,530,000,000</b>						2 laporan	<b>12,535,000,000</b>	
6.01.01.2.02.01	Penyediaan Gaji dan Tunjangan ASN	Jumlah laporan penyediaan gaji dan tunjangan	12 laporan			12 laporan	11,500,000,000	Kab. Sumedang, Sumedang Utara, Kotakaler	[DANA KHUSUS] - PENDAPATAN ASLI DAERAH		Penguatan Inovasi Pelayanan Publik dan Tata Kelola Pemerintahan	ASN Inspektorat	12 laporan	12,500,000,000	Inspektorat
6.01.01.2.02.07	Koordinasi dan Penyusunan Laporan Keuangan Bulanan/Triwulanan/Semester/tahunan SKPD	Jumlah laporan keuangan bulanan/triwulan/semester/tahunan PD	12 laporan			12 laporan	30,000,000	Kab. Sumedang, Sumedang Utara, Kotakaler	[DANA KHUSUS] - PENDAPATAN ASLI DAERAH		Penguatan Inovasi Pelayanan Publik dan Tata Kelola Pemerintahan	ASN Inspektorat	12 laporan	35,000,000	Inspektorat
6.01.01.2.05	<b>Administrasi Kepegawaian Perangkat Daerah</b>	Jumlah laporan administrasi kepegawaian perangkat daerah	laporan		laporan	2 laporan	<b>70,000,000</b>						2 laporan	<b>90,000,000</b>	
6.01.01.2.05.03	Pendataan dan Pengolahan Administrasi Kepegawaian	Jumlah laporan pendataan dan pengelolaan administrasi kepegawaian	4 laporan			4 laporan	25,000,000	Kab. Sumedang, Sumedang Utara, Kotakaler	[DANA KHUSUS] - PENDAPATAN ASLI DAERAH	Memperkuat Stabilitas Polhukhankam Dan Transformasi Pelayanan Publik	Penguatan Inovasi Pelayanan Publik dan Tata Kelola Pemerintahan	ASN Inspektorat	4 laporan	30,000,000	Inspektorat
6.01.01.2.05.11	Bimbingan Teknis Implementasi Peraturan Perundang-Undangan	Jumlah aparat yang mengikuti bimbingan teknis implementasi peraturan perundang-undangan	55 orang			55 orang	45,000,000	Kab. Sumedang, Sumedang Utara, Kotakaler	[DANA KHUSUS] - PENDAPATAN ASLI DAERAH	Memperkuat Stabilitas Polhukhankam Dan Transformasi Pelayanan Publik	Penguatan Inovasi Pelayanan Publik dan Tata Kelola Pemerintahan	ASN Inspektorat	55 orang	60,000,000	Inspektorat
6.01.01.2.06	<b>Administrasi Umum Perangkat Daerah</b>	Jumlah laporan administrasi umum perangkat daerah	laporan		laporan	6 laporan	<b>1,085,000,000</b>						6 laporan	<b>1,235,000,000</b>	



**Penetapan Rencana Kerja Pemerintah Daerah (RKPD)  
Kabupaten Sumedang  
Tahun 2022**

Kode	Urusan/ Bidang Urusan/ Program/ Kegiatan/ Sub Kegiatan	Indikator Program/ Kegiatan/ Sub Kegiatan	Target Akhir Periode RPJMD	Realisasi Capaian RKPD Tahun 2020	Prakiraan Capaian Target RKPD Tahun 2021	Capaian Kinerja dan Kerangka Pendanaan						Kelompok Sasaran	Prakiraan Maju Rencana Tahun 2023		Perangkat Daerah Penanggung Jawab
						Target 2022	Pagu Indikatif	Lokasi	Sumber Dana	Prioritas			Target	Pagu Indikatif	
										Nasional	Daerah				
6.01.01.2.06.02	Penyediaan Peralatan dan Perlengkapan Kantor	Jumlah laporan peralatan dan perlengkapan	1 laporan			1 laporan	50,000,000	Kab. Sumedang, Sumedang Utara, Kotakaler	[DANA KHUSUS] - PENDAPATAN ASLI DAERAH		Penguatan Inovasi Pelayanan Publik dan Tata Kelola Pemerintahan	ASN Inspektorat	1 laporan	60,000,000	Inspektorat
6.01.01.2.06.04	Penyediaan Bahan Logistik Kantor	Jumlah laporan penyediaan logistik kantor	1 laporan			1 laporan	350,000,000	Kab. Sumedang, Sumedang Utara, Kotakaler	[DANA KHUSUS] - PENDAPATAN ASLI DAERAH		Penguatan Inovasi Pelayanan Publik dan Tata Kelola Pemerintahan	ASN Inspektorat	1 laporan	400,000,000	Inspektorat
6.01.01.2.06.05	Penyediaan Barang Cetakan dan Penggandaan	Jumlah laporan penyediaan barang cetakan dan penggandaan	1 laporan			1 laporan	170,000,000	Kab. Sumedang, Sumedang Utara, Kotakaler	[DANA KHUSUS] - PENDAPATAN ASLI DAERAH		Penguatan Inovasi Pelayanan Publik dan Tata Kelola Pemerintahan	ASN Inspektorat	1 laporan	200,000,000	Inspektorat
6.01.01.2.06.06	Penyediaan Bahan Bacaan dan Peraturan Perundang-undangan	Jumlah laporan penyediaan bahan bacaan dan peraturan perundang-undangan	1 laporan			1 laporan	20,000,000	Kab. Sumedang, Sumedang Utara, Kotakaler	[DANA KHUSUS] - PENDAPATAN ASLI DAERAH		Penguatan Inovasi Pelayanan Publik dan Tata Kelola Pemerintahan	ASN Inspektorat	1 laporan	25,000,000	Inspektorat
6.01.01.2.06.09	Penyelenggaraan Rapat Koordinasi dan Konsultasi SKPD	Jumlah laporan penyelenggaraan rapat koordinasi dan konsultasi PD	1 laporan			1 laporan	300,000,000	Kab. Sumedang, Sumedang Utara, Kotakaler	[DANA KHUSUS] - PENDAPATAN ASLI DAERAH		Penguatan Inovasi Pelayanan Publik dan Tata Kelola Pemerintahan	ASN Inspektorat	1 laporan	350,000,000	Inspektorat
6.01.01.2.06.11	Dukungan Pelaksanaan Sistem Pemerintahan Berbasis Elektronik pada SKPD	Jumlah laporan dukungan pelaksanaan SPBE pada Perangkat Daerah	1 laporan			1 laporan	195,000,000	Kab. Sumedang, Sumedang Utara, Kotakaler	[DANA KHUSUS] - PENDAPATAN ASLI DAERAH		Penguatan Inovasi Pelayanan Publik dan Tata Kelola Pemerintahan	ASN Inspektorat	1 laporan	200,000,000	Inspektorat
6.01.01.2.07	<b>Pengadaan Barang Milik Daerah Penunjang Urusan Pemerintah Daerah</b>	Jumlah Laporan pengadaan Barang Milik daerah penunjang urusan pemerintah daerah	laporan		laporan	1 laporan	<b>25,000,000</b>						1 laporan	<b>30,000,000</b>	
6.01.01.2.07.10	Pengadaan Sarana dan Prasarana Gedung Kantor atau Bangunan Lainnya	Jumlah sarpras gedung kantor atau bangunan lainnya	1 unit			1 unit	25,000,000	Kab. Sumedang, Sumedang Utara, Kotakaler	[DANA KHUSUS] - PENDAPATAN ASLI DAERAH		Penguatan Inovasi Pelayanan Publik dan Tata Kelola Pemerintahan	ASN Inspektorat	1 unit	30,000,000	Inspektorat
6.01.01.2.08	<b>Penyediaan Jasa Penunjang Urusan Pemerintahan Daerah</b>	Jumlah laporan penyediaan jasa penunjang urusan pemerintahan daerah	laporan		laporan	2 laporan	<b>450,000,000</b>						2 laporan	<b>500,000,000</b>	
6.01.01.2.08.02	Penyediaan Jasa Komunikasi, Sumber Daya Air dan Listrik	Jumlah laporan penyediaan jasas komunikasi, sda dan listrik	12 laporan			12 laporan	80,000,000	Kab. Sumedang, Sumedang Utara, Kotakaler	[DANA KHUSUS] - PENDAPATAN ASLI DAERAH		Penguatan Inovasi Pelayanan Publik dan Tata Kelola Pemerintahan	ASN Inspektorat	12 laporan	100,000,000	Inspektorat
6.01.01.2.08.04	Penyediaan Jasa Pelayanan Umum Kantor	Jumlah laporan penyediaan jasa pelayanan umum kantor	3 laporan			3 laporan	370,000,000	Kab. Sumedang, Sumedang Utara, Kotakaler	[DANA KHUSUS] - PENDAPATAN ASLI DAERAH		Penguatan Inovasi Pelayanan Publik dan Tata Kelola Pemerintahan	ASN Inspektorat	3 laporan	400,000,000	Inspektorat
6.01.01.2.09	<b>Pemeliharaan Barang Milik Daerah Penunjang Urusan Pemerintahan Daerah</b>	Jumlah laporan pemeliharaan Barang Milik Daerah penunjang urusan pemeirntaha daerah	laporan		laporan	3 laporan	<b>533,052,000</b>						3 laporan	<b>625,000,000</b>	

**Penetapan Rencana Kerja Pemerintah Daerah (RKPD)  
Kabupaten Sumedang  
Tahun 2022**

Kode	Urusan/ Bidang Urusan/ Program/ Kegiatan/ Sub Kegiatan	Indikator Program/ Kegiatan/ Sub Kegiatan	Target Akhir Periode RPJMD	Realisasi Capaian RKPD Tahun 2020	Prakiraan Capaian Target RKPD Tahun 2021	Capaian Kinerja dan Kerangka Pendanaan						Kelompok Sasaran	Prakiraan Maju Rencana Tahun 2023		Perangkat Daerah Penanggung Jawab
						Target 2022	Pagu Indikatif	Lokasi	Sumber Dana	Prioritas			Target	Pagu Indikatif	
										Nasional	Daerah				
6.01.01.2.09.02	Penyediaan Jasa Pemeliharaan, Biaya Pemeliharaan, Pajak, dan Perizinan Kendaraan Dinas Operasional atau Lapangan	Jumlah laporan jasa pemeliharaan, pajak dan perijinan kendaraan dinas	12 laporan			12 laporan	300,000,000	Kab. Sumedang, Sumedang Utara, Kotakaler	[DANA KHUSUS] - PENDAPATAN ASLI DAERAH		Penguatan Inovasi Pelayanan Publik dan Tata Kelola Pemerintahan	ASN Inspektorat	12 laporan	350,000,000	Inspektorat
6.01.01.2.09.09	Pemeliharaan/Rehabilitasi Gedung Kantor dan Bangunan Lainnya	Jumlah laporan pemeliharaan gedung kantor lainnya	1 laporan			1 laporan	100,000,000	Kab. Sumedang, Sumedang Utara, Kotakaler	[DANA KHUSUS] - PENDAPATAN ASLI DAERAH		Penguatan Inovasi Pelayanan Publik dan Tata Kelola Pemerintahan	ASN Inspektorat	1 laporan	125,000,000	Inspektorat
6.01.01.2.09.10	Pemeliharaan/Rehabilitasi Sarana dan Prasarana Gedung Kantor atau Bangunan Lainnya	Jumlah laporan pemeliharaan sarana gedung kantor	1 laporan			1 laporan	133,052,000	Kab. Sumedang, Sumedang Utara, Kotakaler	[DANA KHUSUS] - PENDAPATAN ASLI DAERAH		Penguatan Inovasi Pelayanan Publik dan Tata Kelola Pemerintahan	ASN Inspektorat	1 laporan	150,000,000	Inspektorat
6.01.02	<b>PROGRAM PENYELENGGARAAN PENGAWASAN</b>	Presentase SAKIP PD yang dievaluasi	%		%	100 %	<b>3,391,500,000</b>						100 %	<b>5,263,783,780</b>	
6.01.02.2.01	<b>Penyelenggaraan Pengawasan Internal</b>	Jumlah Dokumen Laporan Hasil Pengawasan Internal Jumlah Dokumen TLHP BPK dan APIP Jumlah Laporan Hasil Evaluasi SAKIP Jumlah Laporan Hasil Monev MR Jumlah Laporan Hasil Monev SPIP	Dokumen Dokumen LHE LHE LHE		Dokumen Dokumen LHE LHE LHE	6 Dokumen 2 Dokumen 55 LHE 29 LHE 55 LHE	<b>2,575,000,000</b>						6 Dokumen 2 Dokumen 55 LHE 29 LHE 55 LHE	<b>3,812,993,780</b>	
6.01.02.2.01.01	Pengawasan Kinerja Pemerintah Daerah	Jumlah laporan hasil Evaluasi Pelayanan Publik Jumlah laporan hasil evaluasi PPRG Jumlah laporan hasil pemeriksaan kinerja OPD	4 Dokumen 1 Dokumen 12 Dokumen			4 Dokumen 1 Dokumen 12 Dokumen	470,000,000	Kab. Sumedang, Semua Kecamatan, Semua Kelurahan	[DANA KHUSUS] - PENDAPATAN ASLI DAERAH			SKPD dan Pemdes	4 Dokumen 1 Dokumen 12 Dokumen	550,000,000	Inspektorat
6.01.02.2.01.02	Pengawasan Keuangan Pemerintah Daerah	Jumlah laporan hasil pemeriksaan keuangan OPD	32 Dokumen			32 Dokumen	240,000,000	Kab. Sumedang, Semua Kecamatan, Semua Kelurahan	[DANA KHUSUS] - PENDAPATAN ASLI DAERAH [DANA KHUSUS] - Bantuan Keuangan Khusus dari Pemerintah Daerah Provinsi			SKPD dan Pemdes	32 Dokumen	280,000,000	Inspektorat
6.01.02.2.01.03	Reviu Laporan Kinerja	Jumlah laporan hasil reviu perencanaan pembangunan (RPJMD, RKPD) Jumlah laporan hasil reviu perencanaan SKPD (Renstra, Renja, KUA PPAS, RKA, DPA) Reviu DAK Reviu LKIP Pemda	2 Dokumen 4 Dokumen 2 Dokumen 1 Dokumen			2 Dokumen 4 Dokumen 2 Dokumen 1 Dokumen	200,000,000	Kab. Sumedang, Semua Kecamatan, Semua Kelurahan	[DANA KHUSUS] - PENDAPATAN ASLI DAERAH			SKPD dan Pemdes	2 Dokumen 4 Dokumen 2 Dokumen 1 Dokumen	778,763,780	Inspektorat

**Penetapan Rencana Kerja Pemerintah Daerah (RKPD)  
Kabupaten Sumedang  
Tahun 2022**

Kode	Urusan/ Bidang Urusan/ Program/ Kegiatan/ Sub Kegiatan	Indikator Program/ Kegiatan/ Sub Kegiatan	Target Akhir Periode RPJMD	Realisasi Capaian RKPD Tahun 2020	Prakiraan Capaian Target RKPD Tahun 2021	Capaian Kinerja dan Kerangka Pendanaan					Kelompok Sasaran	Prakiraan Maju Rencana Tahun 2023		Perangkat Daerah Penanggung Jawab	
						Target 2022	Pagu Indikatif	Lokasi	Sumber Dana	Prioritas		Target	Pagu Indikatif		
										Nasional					Daerah
6.01.02.2.01.04	Reviu Laporan Keuangan	Jumlah laporan hasil reviu LKPD, jumlah laporan hasil reviu penyerapan anggaran SKPD jumlah laporan hasil reviu penyerapan pengadaan barang dan jasa SKPD	1 Dokumen 55 Dokumen 1 Dokumen			1 Dokumen 55 Dokumen 1 Dokumen	255,000,000	Kab. Sumedang, Semua Kecamatan, Semua Kelurahan	[DANA KHUSUS] - PENDAPATAN ASLI DAERAH	Penguatan Inovasi Pelayanan Publik dan Tata Kelola Pemerintahan	SKPD dan Pemdes	1 Dokumen 55 Dokumen 1 Dokumen	315,000,000	Inspektorat	
6.01.02.2.01.05	Pengawasan Desa	Jumlah laporan hasil monitoring dan evaluasi dana desa Jumlah laporan hasil pemeriksaan Desa	270 Dokumen 270 Dokumen			270 Dokumen 270 Dokumen	730,000,000	Kab. Sumedang, Semua Kecamatan, Semua Kelurahan	[DANA KHUSUS] - PENDAPATAN ASLI DAERAH	Penguatan Inovasi Pelayanan Publik dan Tata Kelola Pemerintahan	SKPD dan Pemdes	270 Dokumen 270 Dokumen	1,019,615,000	Inspektorat	
6.01.02.2.01.06	Kerjasama Pengawasan Internal	Penyelenggaraan Sapu Bersih Pungutan Liar (SABERPUNGLI)	1 Dokumen			1 Dokumen	95,000,000	Kab. Sumedang, Semua Kecamatan, Semua Kelurahan	[DANA KHUSUS] - PENDAPATAN ASLI DAERAH	Penguatan Inovasi Pelayanan Publik dan Tata Kelola Pemerintahan	SKPD dan Pemdes	1 Dokumen	219,615,000	Inspektorat	
6.01.02.2.01.07	Monitoring dan Evaluasi Tindak Lanjut Hasil Pemeriksaan BPK RI dan Tindak Lanjut Hasil Pemeriksaan APIP	Jumlah laporan hasil Evaluasi Pelayanan Publik Jumlah laporan hasil evaluasi PPRG Jumlah laporan hasil pemeriksaan kinerja OPD	4 Dokumen 1 Dokumen 12 Dokumen			4 Dokumen 1 Dokumen 12 Dokumen	585,000,000	Kab. Sumedang, Semua Kecamatan, Semua Kelurahan	[DANA KHUSUS] - PENDAPATAN ASLI DAERAH	Penguatan Inovasi Pelayanan Publik dan Tata Kelola Pemerintahan	SKPD dan Pemdes	4 Dokumen 1 Dokumen 12 Dokumen	650,000,000	Inspektorat	
6.01.02.2.02	<b>Penyelenggaraan Pengawasan dengan Tujuan Tertentu</b>	Jumlah Dokumen Hasil Pengawasan dengan tujuan tertentu	Dokumen		Dokumen	55 Dokumen	<b>816,500,000</b>					55 Dokumen	<b>1,450,790,000</b>		
6.01.02.2.02.01	Penanganan Penyelesaian Kerugian Negara/Daerah	jumlah dokumen pemeriksaan dan penyelesaian TPTGR Jumlah dokumen penanganan benturan kepentingan Jumlah dokumen penanganan Whistle Blowing Sistem jumlah dokumen pengendalian TPTGR di lingkungan Pemda Jumlah laporan hasil pengawasan penanganan kasus pengaduan	1 Dokumen 1 Dokumen 1 Dokumen 1 Dokumen 20 Dokumen			1 Dokumen 1 Dokumen 1 Dokumen 1 Dokumen 20 Dokumen	351,000,000	Kab. Sumedang, Semua Kecamatan, Semua Kelurahan	[DANA KHUSUS] - PENDAPATAN ASLI DAERAH	Memperkuat Stabilitas Polhukhankam Dan Transformasi Pelayanan Publik	Penguatan Inovasi Pelayanan Publik dan Tata Kelola Pemerintahan	SKPD	1 Dokumen 1 Dokumen 1 Dokumen 20 Dokumen	718,740,000	Inspektorat
6.01.02.2.02.02	Pengawasan Dengan Tujuan Tertentu	Jumlah Laporan hasil Pemeriksaan BOS Jumlah laporan hasil pemeriksaan Cash Ofname Jumlah laporan hasil pemeriksaan dengan tujuan tertentu	55 LHP 55 LHP 50 LHP			55 LHP 55 LHP 50 LHP	465,500,000	Kab. Sumedang, Semua Kecamatan, Semua Kelurahan	[DANA KHUSUS] - PENDAPATAN ASLI DAERAH	Memperkuat Stabilitas Polhukhankam Dan Transformasi Pelayanan Publik	Penguatan Inovasi Pelayanan Publik dan Tata Kelola Pemerintahan	SKPD	55 LHP 55 LHP 50 LHP	732,050,000	Inspektorat
6.01.03	<b>PROGRAM PERUMUSAN KEBIJAKAN, PENDAMPINGAN DAN ASISTENSI</b>	Persentase elemen IACM yang terpenuhi	%		%	100 %	<b>1,898,257,000</b>					100 %	<b>3,120,200,000</b>		

**Penetapan Rencana Kerja Pemerintah Daerah (RKPD)  
Kabupaten Sumedang  
Tahun 2022**

Kode	Urusan/ Bidang Urusan/ Program/ Kegiatan/ Sub Kegiatan	Indikator Program/ Kegiatan/ Sub Kegiatan	Target Akhir Periode RPJMD	Realisasi Capaian RKPD Tahun 2020	Prakiraan Capaian Target RKPD Tahun 2021	Capaian Kinerja dan Kerangka Pendanaan					Kelompok Sasaran	Prakiraan Maju Rencana Tahun 2023		Perangkat Daerah Penanggung Jawab	
						Target 2022	Pagu Indikatif	Lokasi	Sumber Dana	Prioritas		Target	Pagu Indikatif		
										Nasional					Daerah
6 01 03 1	Perumusan Kebijakan Teknis di Bidang Pengawasan dan Fasilitas Pengawasan	Jumlah APIP yang mengikuti Diklat bidang Pengawasan Jumlah leveling kapabilitas APIP	orang level		orang level	55 orang 3 level	813,257,000					55 orang 3 level	1,394,000,000		
6 01 03 1 01	Perumusan Kebijakan Teknis di Bidang Pengawasan	Jumlah aparatur yang mengikuti diklat Jumlah dokumen leveling peningkatan kapasitas APIP	50 Orang 1 Dokumen			50 Orang 1 Dokumen	730,257,000	Kab. Sumedang, Semua Kecamatan, Semua Kelurahan	[DANA KHUSUS] - PENDAPATAN ASLI DAERAH [DANA KHUSUS] - Bantuan Keuangan Khusus dari Pemerintah Daerah Provinsi		Penguatan Inovasi Pelayanan Publik dan Tata Kelola Pemerintahan	ASN Inspektorat	50 Orang 1 Dokumen	1,294,000,000	Inspektorat
6 01 03 1 02	Perumusan Kebijakan Teknis di Bidang Fasilitas Pengawasan	Jumlah dokumen kebijakan sistem dan prosedur pengawasan Jumlah dokumen koordinasi pengawasan/gelar pengawasan Jumlah dokumen penilaian angka kredit	1 Dokumen 1 Dokumen 1 Dokumen			1 Dokumen 1 Dokumen 1 Dokumen	83,000,000	Kab. Sumedang, Semua Kecamatan, Semua Kelurahan	[DANA KHUSUS] - PENDAPATAN ASLI DAERAH		Penguatan Inovasi Pelayanan Publik dan Tata Kelola Pemerintahan	ASN Inspektorat	1 Dokumen 1 Dokumen 1 Dokumen	100,000,000	Inspektorat
6 01 03 2	Pendampingan dan Asistensi	Jumlah dokumen kegiatan konsultasi Jumlah dokumen penegakan integritas Jumlah dokumen PMPRB Jumlah Monev Pencegahan Korupsi	Dokumen Dokumen Dokumen Dokumen		Dokumen Dokumen Dokumen	3 Dokumen 2 Dokumen Dokumen 55 Dokumen 4 Dokumen	1,085,000,000						3 Dokumen 2 Dokumen Dokumen 55 Dokumen 4 Dokumen	1,726,200,000	
6 01 03 2 01	Pendampingan dan Asistensi Urusan Pemerintahan Daerah	Jumlah Dokumen Survey Penilaian Integritas (SPI) Jumlah OPD yang dilakukan Pembinaan, Pemantauan dan Penilaian Mandiri Pembangunan Zona Integritas	1 Dokumen 55 OPD			1 Dokumen 55 OPD	380,000,000	Semua Kabupaten/Kota, Semua Kecamatan, Semua Kelurahan	[DANA KHUSUS] - PENDAPATAN ASLI DAERAH		Penguatan Inovasi Pelayanan Publik dan Tata Kelola Pemerintahan	SKPD dan PEMDES	1 Dokumen 55 OPD	450,000,000	Inspektorat
6 01 03 2 02	Pendampingan, Asistensi, Verifikasi, dan Penilaian Reformasi Birokrasi	Jumlah SKPD yang dinilai PMPRB	55 SKPD			55 SKPD	85,000,000	Kab. Sumedang, Semua Kecamatan, Semua Kelurahan	[DANA KHUSUS] - PENDAPATAN ASLI DAERAH		Penguatan Inovasi Pelayanan Publik dan Tata Kelola Pemerintahan	SKPD dan PEMDES	55 SKPD	160,000,000	Inspektorat
6 01 03 2 03	Koordinasi, Monitoring dan Evaluasi serta Verifikasi Pencegahan dan Pemberantasan Korupsi	Jumlah dokumen laporan gratifikasi Jumlah dokumen MCP Korsupgah Jumlah dokumen pelaporan LHKPN dan LHKASN Jumlah dokumen verifikasi pelaporan Stranas PK	1 Dokumen 1 Dokumen 2 Dokumen 1 Dokumen			1 Dokumen 1 Dokumen 2 Dokumen 1 Dokumen	320,000,000	Kab. Sumedang, Semua Kecamatan, Semua Kelurahan	[DANA KHUSUS] - PENDAPATAN ASLI DAERAH		Penguatan Inovasi Pelayanan Publik dan Tata Kelola Pemerintahan	SKPD dan PEMDES	1 Dokumen 1 Dokumen 2 Dokumen 1 Dokumen	650,000,000	Inspektorat

**Penetapan Rencana Kerja Pemerintah Daerah (RKPD)  
Kabupaten Sumedang  
Tahun 2022**

Kode	Urusan/ Bidang Urusan/ Program/ Kegiatan/ Sub Kegiatan	Indikator Program/ Kegiatan/ Sub Kegiatan	Target Akhir Periode RPJMD	Realisasi Capaian RKPD Tahun 2020	Prakiraan Capaian Target RKPD Tahun 2021	Capaian Kinerja dan Kerangka Pendanaan						Kelompok Sasaran	Prakiraan Maju Rencana Tahun 2023		Perangkat Daerah Penanggung Jawab
						Target 2022	Pagu Indikatif	Lokasi	Sumber Dana	Prioritas			Target	Pagu Indikatif	
										Nasional	Daerah				
6 01 03 2.0 04	Pendampingan, Asistensi dan Verifikasi Penegakan Integritas	Jumlah Dokumen Survey Penilaian Integritas (SPI) Jumlah OPD yang dilakukan Pembinaan, Pemantauan dan Penilaian Mandiri Pembangunan Zona Integritas	1 Dokumen 55 OPD			1 Dokumen 55 OPD	300,000,000	Semua Kabupaten/K ota, Semua Kecamatan, Semua Kelurahan	[DANA KHUSUS] - PENDAPATAN ASLI DAERAH		Penguatan Inovasi Pelayanan Publik dan Tata Kelola Pemerintahan	SKPD dan PEMDES	1 Dokumen 55 OPD	466,200,000	Inspektorat
7		<b>UNSUR KEWILAYAHAN</b>													
7 01		<b>KECAMATAN</b>					<b>5,389,688,198</b>							<b>5,454,412,746</b>	
7 01 01	<b>PROGRAM PENUNJANG URUSAN PEMERINTAHAN DAERAH KABUPATEN/KOTA</b>	Persentase Ketersediaan Dokumen Perencanaan, Penggangan dan Evaluasi Kinerja Perangkat Daerah yang tepat waktu dan sesuai peraturan perundangundangan	Persen		Persen	100 Persen	<b>3,652,688,198</b>						100 Persen	<b>3,787,412,746</b>	
7 01 01	<b>Perencanaan, Penggangan, dan Evaluasi Kinerja Perangkat Daerah</b>	Jumlah Laporan Penyusunan Perencanaan, Penggangan, dan Evaluasi Kinerja Perangkat Daerah	Laporan		Laporan	4 Laporan	<b>60,000,000</b>						4 Laporan	<b>95,000,000</b>	
7 01 01	2.0 1 01	Penyusunan Dokumen Perencanaan Perangkat Daerah	Jumlah Dokumen Perencanaan dan Penggangan SKPD Jumlah Dokumen Profil Kecamatan	3 Dokumen 1 Dokumen		3 Dokumen 1 Dokumen	10,000,000	Kab. Sumedang, Wado, Semua Kelurahan	[DANA KHUSUS] - PENDAPATAN ASLI DAERAH	Memperkuat Stabilitas Polhukhankam Dan Transformasi Pelayanan Publik	Penguatan Inovasi Pelayanan Publik dan Tata Kelola Pemerintahan	Aparatur Pemerintah Kecamatan Wado	3 Dokumen 1 Dokumen	10,000,000	Kecamatan Wado
7 01 01	2.0 1 02	Koordinasi dan Penyusunan Dokumen RKA-SKPD	Jumlah Dokumen Perubahan RKA-SKPD Jumlah Dokumen RKA- SKPD	1 Dokumen 1 Dokumen		1 Dokumen 1 Dokumen	10,000,000	Kab. Sumedang, Wado, Semua Kelurahan	[DANA KHUSUS] - PENDAPATAN ASLI DAERAH	Memperkuat Stabilitas Polhukhankam Dan Transformasi Pelayanan Publik	Penguatan Inovasi Pelayanan Publik dan Tata Kelola Pemerintahan	Aparatur Pemerintah Kecamatan Wado	1 Dokumen 1 Dokumen	5,000,000	Kecamatan Wado
7 01 01	2.0 1 04	Koordinasi dan Penyusunan DPA- SKPD	Jumlah Dokumen DPA- SKPD Jumlah Dokumen Perubahan DPA-SKPD	1 Dokumen 1 Dokumen		1 Dokumen 1 Dokumen	10,000,000	Kab. Sumedang, Wado, Semua Kelurahan	[DANA KHUSUS] - PENDAPATAN ASLI DAERAH	Memperkuat Stabilitas Polhukhankam Dan Transformasi Pelayanan Publik	Penguatan Inovasi Pelayanan Publik dan Tata Kelola Pemerintahan	Aparatur Pemerintah Kecamatan Wado	1 Dokumen 1 Dokumen	50,000,000	Kecamatan Wado
7 01 01	2.0 1 06	Koordinasi dan Penyusunan Laporan Capaian Kinerja dan Ikhtisar Realisasi Kinerja SKPD	Jumlah Laporan Capaian Kinerja dan Ikhtisar Realisasi Kinerja SKPD	20 Laporan		20 Laporan	30,000,000	Kab. Sumedang, Wado, Semua Kelurahan	[DANA KHUSUS] - PENDAPATAN ASLI DAERAH	Memperkuat Stabilitas Polhukhankam Dan Transformasi Pelayanan Publik	Penguatan Inovasi Pelayanan Publik dan Tata Kelola Pemerintahan	Aparatur Pemerintah Kecamatan Wado	20 Laporan	30,000,000	Kecamatan Wado
7 01 01	2.0 2	<b>Administrasi Keuangan Perangkat Daerah</b>	Jumlah Laporan Administrasi Keuangan Perangkat Daerah	Laporan	Laporan	2 Laporan	<b>2,096,591,998</b>						2 Laporan	<b>2,186,316,546</b>	
7 01 01	2.0 2 01	Penyediaan Gaji dan Tunjangan ASN	Jumlah Laporan Penyediaan Gaji dan Tunjangan ASN.	14 Laporan		14 Laporan	2,071,973,198	Kab. Sumedang, Wado, Semua Kelurahan	[DANA KHUSUS] - PENDAPATAN ASLI DAERAH	Memperkuat Stabilitas Polhukhankam Dan Transformasi Pelayanan Publik	Penguatan Inovasi Pelayanan Publik dan Tata Kelola Pemerintahan	Aparatur Pemerintah Kecamatan Wado	14 Laporan	2,156,316,546	Kecamatan Wado

**Penetapan Rencana Kerja Pemerintah Daerah (RKPD)  
Kabupaten Sumedang  
Tahun 2022**

Kode	Urusan/ Bidang Urusan/ Program/ Kegiatan/ Sub Kegiatan	Indikator Program/ Kegiatan/ Sub Kegiatan	Target Akhir Periode RPJMD	Realisasi Capaian RKPD Tahun 2020	Prakiraan Capaian Target RKPD Tahun 2021	Capaian Kinerja dan Kerangka Pendanaan					Kelompok Sasaran	Prakiraan Maju Rencana Tahun 2023		Perangkat Daerah Penanggung Jawab	
						Target 2022	Pagu Indikatif	Lokasi	Sumber Dana	Prioritas		Target	Pagu Indikatif		
										Nasional					Daerah
7.01.01.2.02.07	Koordinasi dan Penyusunan Laporan Keuangan Bulanan/Triwulanan/Semesteran/ Akhir Semesteran SKPD	Jumlah Laporan Keuangan Bulanan/ Triwulanan/ Semesteran/ Akhir Tahun SKPD	12 Laporan			12 Laporan	24,618,800	Kab. Sumedang, Wado, Semua Kelurahan	[DANA KHUSUS] - PENDAPATAN ASLI DAERAH	Memperkuat Stabilitas Polhukhankam Dan Transformasi Pelayanan Publik	Penguatan Inovasi Pelayanan Publik dan Tata Kelola Pemerintahan	Aparatur Pemerintah Kecamatan Wado	12 Laporan	30,000,000	Kecamatan Wado
7.01.01.2.05	<b>Administrasi Kepegawaian Perangkat Daerah</b>	Jumlah Laporan Administrasi Kepegawaian Perangkat Daerah	Laporan		Laporan	4 Laporan	<b>80,000,000</b>						4 Laporan	<b>90,000,000</b>	
7.01.01.2.05.02	Pengadaan Pakaian Dinas Beserta Atribut Kelengkapannya	Jumlah Pakaian Dinas Beserta Atribut Kelengkapannya	40 Stel			40 Stel	45,000,000	Kab. Sumedang, Wado, Semua Kelurahan	[DANA KHUSUS] - PENDAPATAN ASLI DAERAH	Memperkuat Stabilitas Polhukhankam Dan Transformasi Pelayanan Publik	Penguatan Inovasi Pelayanan Publik dan Tata Kelola Pemerintahan	Aparatur Pemerintah Kecamatan Wado	40 Stel	45,000,000	Kecamatan Wado
7.01.01.2.05.03	Pendataan dan Pengolahan Administrasi Kepegawaian	Jumlah Laporan Administrasi Kepegawaian	4 Laporan			4 Laporan	10,000,000	Kab. Sumedang, Wado, Semua Kelurahan	[DANA KHUSUS] - PENDAPATAN ASLI DAERAH	Memperkuat Stabilitas Polhukhankam Dan Transformasi Pelayanan Publik	Penguatan Inovasi Pelayanan Publik dan Tata Kelola Pemerintahan	Aparatur Pemerintah Kecamatan Wado	4 Laporan	20,000,000	Kecamatan Wado
7.01.01.2.05.10	Sosialisasi Peraturan Perundang-Undangan	Jumlah Aparatur yang mengikuti Sosialisasi Peraturan Perundang-undangan	40 Orang			40 Orang	10,000,000	Kab. Sumedang, Wado, Semua Kelurahan	[DANA KHUSUS] - PENDAPATAN ASLI DAERAH	Memperkuat Stabilitas Polhukhankam Dan Transformasi Pelayanan Publik	Penguatan Inovasi Pelayanan Publik dan Tata Kelola Pemerintahan	Aparatur Pemerintah Kecamatan Wado	40 Orang	10,000,000	Kecamatan Wado
7.01.01.2.05.11	Bimbingan Teknis Implementasi Peraturan Perundang-Undangan	Jumlah Aparatur yang mengikuti Peningkatan Kapasitas	40 Orang			40 Orang	15,000,000	Kab. Sumedang, Wado, Semua Kelurahan	[DANA KHUSUS] - PENDAPATAN ASLI DAERAH	Memperkuat Stabilitas Polhukhankam Dan Transformasi Pelayanan Publik	Penguatan Inovasi Pelayanan Publik dan Tata Kelola Pemerintahan	Aparatur Pemerintah Kecamatan Wado	40 Orang	15,000,000	Kecamatan Wado
7.01.01.2.06	<b>Administrasi Umum Perangkat Daerah</b>	Jumlah Laporan Administrasi Umum Perangkat Daerah	Laporan		Laporan	5 Laporan	<b>275,951,200</b>						5 Laporan	<b>275,951,200</b>	
7.01.01.2.06.02	Penyediaan Peralatan dan Perlengkapan Kantor	Jumlah Laporan Penyediaan Peralatan dan Perlengkapan Kantor	1 Laporan			1 Laporan	50,000,000	Kab. Sumedang, Wado, Semua Kelurahan	[DANA KHUSUS] - PENDAPATAN ASLI DAERAH	Memperkuat Stabilitas Polhukhankam Dan Transformasi Pelayanan Publik	Penguatan Inovasi Pelayanan Publik dan Tata Kelola Pemerintahan	Aparatur Pemerintah Kecamatan Wado	1 Laporan	50,000,000	Kecamatan Wado
7.01.01.2.06.04	Penyediaan Bahan Logistik Kantor	Jumlah Laporan Penyediaan Logistik Kantor	1 Laporan			1 Laporan	30,000,000	Kab. Sumedang, Wado, Semua Kelurahan	[DANA KHUSUS] - PENDAPATAN ASLI DAERAH	Memperkuat Stabilitas Polhukhankam Dan Transformasi Pelayanan Publik	Penguatan Inovasi Pelayanan Publik dan Tata Kelola Pemerintahan	Aparatur Pemerintah Kecamatan Wado	1 Laporan	30,000,000	Kecamatan Wado
7.01.01.2.06.05	Penyediaan Barang Cetak dan Penggandaan	Jumlah Laporan Penyediaan Barang Cetak dan Penggandaan	1 Laporan			1 Laporan	17,740,600	Kab. Sumedang, Wado, Semua Kelurahan	[DANA KHUSUS] - PENDAPATAN ASLI DAERAH	Memperkuat Stabilitas Polhukhankam Dan Transformasi Pelayanan Publik	Penguatan Inovasi Pelayanan Publik dan Tata Kelola Pemerintahan	Aparatur Pemerintah Kecamatan Wado	1 Laporan	17,740,600	Kecamatan Wado
7.01.01.2.06.06	Penyediaan Bahan Bacaan dan Peraturan Perundang-undangan	Jumlah Laporan Penyediaan Bahan Bacaan dan Peraturan Perundang-undangan	1 Laporan			1 Laporan	3,210,600	Kab. Sumedang, Wado, Semua Kelurahan	[DANA KHUSUS] - PENDAPATAN ASLI DAERAH	Memperkuat Stabilitas Polhukhankam Dan Transformasi Pelayanan Publik	Penguatan Inovasi Pelayanan Publik dan Tata Kelola Pemerintahan	Aparatur Pemerintah Kecamatan Wado	1 Laporan	3,210,600	Kecamatan Wado

**Penetapan Rencana Kerja Pemerintah Daerah (RKPD)  
Kabupaten Sumedang  
Tahun 2022**

Kode	Urusan/ Bidang Urusan/ Program/ Kegiatan/ Sub Kegiatan	Indikator Program/ Kegiatan/ Sub Kegiatan	Target Akhir Periode RPJMD	Realisasi Capaian RKPD Tahun 2020	Prakiraan Capaian Target RKPD Tahun 2021	Capaian Kinerja dan Kerangka Pendanaan					Kelompok Sasaran	Prakiraan Maju Rencana Tahun 2023		Perangkat Daerah Penanggung Jawab	
						Target 2022	Pagu Indikatif	Lokasi	Sumber Dana	Prioritas		Target	Pagu Indikatif		
										Nasional					Daerah
7.01.01.2.06.11	Dukungan Pelaksanaan Sistem Pemerintahan Berbasis Elektronik pada SKPD	Jumlah Laporan Dukungan Pelaksanaan Sistem Pemerintahan Berbasis Elektronik pada SKPD	1 Laporan			1 Laporan	175,000,000	Kab. Sumedang, Wado, Semua Kelurahan	[DANA KHUSUS] - PENDAPATAN ASLI DAERAH	Memperkuat Stabilitas Polhukhankam Dan Transformasi Pelayanan Publik	Penguatan Inovasi Pelayanan Publik dan Tata Kelola Pemerintahan	Aparatur Pemerintah Kecamatan Wado	1 Laporan	175,000,000	Kecamatan Wado
7.01.01.2.07	<b>Pengadaan Barang Milik Daerah Penunjang Urusan Pemerintah Daerah</b>	Jumlah Laporan Pengadaan Barang Milik Daerah Penunjang Urusan Pemerintah Daerah	Laporan		Laporan	3 Laporan	<b>485,145,000</b>						3 Laporan	<b>485,145,000</b>	
7.01.01.2.07.02	Pengadaan Kendaraan Dinas Operasional atau Lapangan	Jumlah Kendaraan Dinas/ Operasional Lapangan	4 Unit			4 Unit	335,145,000	Kab. Sumedang, Wado, Semua Kelurahan	[DANA KHUSUS] - PENDAPATAN ASLI DAERAH	Memperkuat Stabilitas Polhukhankam Dan Transformasi Pelayanan Publik	Penguatan Inovasi Pelayanan Publik dan Tata Kelola Pemerintahan	Aparatur Pemerintah Kecamatan Wado	4 Unit	335,145,000	Kecamatan Wado
7.01.01.2.07.05	Pengadaan Mebel	Jumlah Meubeler	9 Unit			9 Unit	75,000,000	Kab. Sumedang, Wado, Semua Kelurahan	[DANA KHUSUS] - PENDAPATAN ASLI DAERAH	Memperkuat Stabilitas Polhukhankam Dan Transformasi Pelayanan Publik	Penguatan Inovasi Pelayanan Publik dan Tata Kelola Pemerintahan	Aparatur Pemerintah Kecamatan Wado	9 Unit	75,000,000	Kecamatan Wado
7.01.01.2.07.06	Pengadaan Peralatan dan Mesin Lainnya	Jumlah peralatan dan mesin Lainnya	3 Unit			3 Unit	75,000,000	Kab. Sumedang, Wado, Semua Kelurahan	[DANA KHUSUS] - PENDAPATAN ASLI DAERAH	Memperkuat Stabilitas Polhukhankam Dan Transformasi Pelayanan Publik	Penguatan Inovasi Pelayanan Publik dan Tata Kelola Pemerintahan	Aparatur Pemerintah Kecamatan Wado	3 Unit	75,000,000	Kecamatan Wado
7.01.01.2.08	<b>Penyediaan Jasa Penunjang Urusan Pemerintahan Daerah</b>	Jumlah Laporan Penyediaan Jasa Penunjang Urusan Pemerintahan Daerah.	Laporan		Laporan	3 Laporan	<b>370,000,000</b>						3 Laporan	<b>370,000,000</b>	
7.01.01.2.08.02	Penyediaan Jasa Komunikasi, Sumber Daya Air dan Listrik	Jumlah Laporan Penyediaan Jasa Komunikasi, Sumber Daya Air, Listrik dan Internet	1 Laporan			1 Laporan	20,000,000	Kab. Sumedang, Wado, Semua Kelurahan	[DANA KHUSUS] - PENDAPATAN ASLI DAERAH	Memperkuat Stabilitas Polhukhankam Dan Transformasi Pelayanan Publik	Penguatan Inovasi Pelayanan Publik dan Tata Kelola Pemerintahan	Aparatur Pemerintah Kecamatan Wado	1 Laporan	20,000,000	Kecamatan Wado
7.01.01.2.08.04	Penyediaan Jasa Pelayanan Umum Kantor	Jumlah Laporan Penyediaan Jasa Pelayanan Umum Kantor	1 Laporan			1 Laporan	350,000,000	Semua Kabupaten/Kota, Semua Kecamatan, Semua Kelurahan	[DANA KHUSUS] - PENDAPATAN ASLI DAERAH	Memperkuat Stabilitas Polhukhankam Dan Transformasi Pelayanan Publik	Penguatan Inovasi Pelayanan Publik dan Tata Kelola Pemerintahan	Aparatur Pemerintah Kecamatan Wado	1 Laporan	350,000,000	Kecamatan Wado
7.01.01.2.09	<b>Pemeliharaan Barang Milik Daerah Penunjang Urusan Pemerintahan Daerah</b>	Jumlah Laporan Pemeliharaan Barang Milik Daerah Penunjang Urusan Pemerintahan Daerah.	Laporan		Laporan	3 Laporan	<b>285,000,000</b>						3 Laporan	<b>285,000,000</b>	
7.01.01.2.09.02	Penyediaan Jasa Pemeliharaan, Biaya Pemeliharaan, Pajak dan Perizinan Kendaraan Dinas Operasional atau Lapangan	Jumlah Laporan Penyediaan Jasa Pemeliharaan, Biaya Pemeliharaan, Pajak dan Perizinan Kendaraan Dinas Operasional / Lapangan	1 Laporan			1 Laporan	80,000,000	Kab. Sumedang, Wado, Semua Kelurahan	[DANA KHUSUS] - PENDAPATAN ASLI DAERAH	Memperkuat Stabilitas Polhukhankam Dan Transformasi Pelayanan Publik	Penguatan Inovasi Pelayanan Publik dan Tata Kelola Pemerintahan	Aparatur Pemerintah Kecamatan Wado	1 Laporan	80,000,000	Kecamatan Wado

**Penetapan Rencana Kerja Pemerintah Daerah (RKPD)  
Kabupaten Sumedang  
Tahun 2022**

Kode	Urusan/ Bidang Urusan/ Program/ Kegiatan/ Sub Kegiatan	Indikator Program/ Kegiatan/ Sub Kegiatan	Target Akhir Periode RPJMD	Realisasi Capaian RKPD Tahun 2020	Prakiraan Capaian Target RKPD Tahun 2021	Capaian Kinerja dan Kerangka Pendanaan					Kelompok Sasaran	Prakiraan Maju Rencana Tahun 2023		Perangkat Daerah Penanggung Jawab	
						Target 2022	Pagu Indikatif	Lokasi	Sumber Dana	Prioritas		Target	Pagu Indikatif		
										Nasional					Daerah
7.01.01.2.09.06	Pemeliharaan Peralatan dan Mesin Lainnya	Jumlah Laporan Pemeliharaan Peralatan dan Mesin Lainnya	4 Laporan			4 Laporan	5,000,000	Kab. Sumedang, Wado, Semua Kelurahan	[DANA KHUSUS] - PENDAPATAN ASLI DAERAH	Memperkuat Stabilitas Polhukhankam Dan Transformasi Pelayanan Publik	Penguatan Inovasi Pelayanan Publik dan Tata Kelola Pemerintahan	Aparatur Pemerintah Kecamatan Wado	4 Laporan	5,000,000	Kecamatan Wado
7.01.01.2.09.09	Pemeliharaan/Rehabilitasi Gedung Kantor dan Bangunan Lainnya	Jumlah Laporan Pemeliharaan/Rehabilitasi Gedung Kantor dan Bangunan Lainnya	1 Laporan			1 Laporan	200,000,000	Kab. Sumedang, Wado, Semua Kelurahan	[DANA KHUSUS] - PENDAPATAN ASLI DAERAH	Memperkuat Stabilitas Polhukhankam Dan Transformasi Pelayanan Publik	Penguatan Inovasi Pelayanan Publik dan Tata Kelola Pemerintahan	Aparatur Pemerintah Kecamatan Wado	1 Laporan	200,000,000	Kecamatan Wado
7.01.02	<b>PROGRAM PENYELENGGARAAN PEMERINTAHAN DAN PELAYANAN PUBLIK</b>	Persentase Layanan Kepada Masyarakat	Persen		Persen	100 Persen	<b>488,000,000</b>						100 Persen	<b>488,000,000</b>	
7.01.02.2.01	<b>Koordinasi Penyelenggaraan Kegiatan Pemerintahan di Tingkat Kecamatan</b>	Jumlah Laporan Koordinasi Penyelenggaraan Kegiatan Pemerintahan di Tingkat Kecamatan	Laporan		Laporan	2 Laporan	<b>224,000,000</b>						2 Laporan	<b>224,000,000</b>	
7.01.02.2.01.01	Koordinasi/Sinergi Perencanaan dan Pelaksanaan Kegiatan Pemerintahan dengan Perangkat Daerah dan Instansi Vertikal Terkait	Jumlah Daftar Usulan Kegiatan Jumlah Dokumen Monev Pelaksanaan Pembangunan	1 Dokumen 1 Dokumen			1 Dokumen 1 Dokumen	60,000,000	Kab. Sumedang, Wado, Semua Kelurahan	[DANA KHUSUS] - PENDAPATAN ASLI DAERAH	Memperkuat Stabilitas Polhukhankam Dan Transformasi Pelayanan Publik	Penguatan Inovasi Pelayanan Publik dan Tata Kelola Pemerintahan	Aparatur Perangkat Daerah Kecamatan Wado, Aparatur Pemerintahan Desa dan Masyarakat Kecamatan Wado	1 Dokumen 1 Dokumen	60,000,000	Kecamatan Wado
7.01.02.2.01.02	Peningkatan Efektifitas Kegiatan Pemerintahan di Tingkat Kecamatan	Jumlah Lembaga Kemasyarakatan Yang Diberdayakan Jumlah Petugas Administrasi Pertanahan Yang Dibina	2 Lembaga 20 Orang			2 Lembaga 20 Orang	164,000,000	Kab. Sumedang, Wado, Semua Kelurahan	[DANA KHUSUS] - PENDAPATAN ASLI DAERAH	Memperkuat Stabilitas Polhukhankam Dan Transformasi Pelayanan Publik	Penguatan Inovasi Pelayanan Publik dan Tata Kelola Pemerintahan	Aparatur Perangkat Daerah Kecamatan Wado, Aparatur Pemerintahan Desa dan Masyarakat Kecamatan Wado	2 Lembaga 20 Orang	164,000,000	Kecamatan Wado
7.01.02.2.02	<b>Penyelenggaraan Urusan Pemerintahan yang tidak Dilaksanakan oleh Unit Kerja Perangkat Daerah yang ada di Kecamatan</b>	Jumlah Laporan Penyelenggaraan Urusan Pemerintahan yang Tidak Dilaksanakan oleh Unit Kerja Perangkat Daerah yang Ada di Kecamatan.	Laporan		Laporan	1 Laporan	<b>164,000,000</b>						1 Laporan	<b>164,000,000</b>	
7.01.02.2.02.03	Peningkatan Efektifitas Pelaksanaan Pelayanan kepada Masyarakat di Wilayah Kecamatan	Jumlah Laporan SPPT yang disampaikan	1 Laporan			1 Laporan	164,000,000	Kab. Sumedang, Wado, Semua Kelurahan	[DANA KHUSUS] - PENDAPATAN ASLI DAERAH	Memperkuat Stabilitas Polhukhankam Dan Transformasi Pelayanan Publik	Penguatan Inovasi Pelayanan Publik dan Tata Kelola Pemerintahan	Masyarakat Kecamatan Wado	1 Laporan	164,000,000	Kecamatan Wado



**Penetapan Rencana Kerja Pemerintah Daerah (RKPD)  
Kabupaten Sumedang  
Tahun 2022**

Kode	Urusan/ Bidang Urusan/ Program/ Kegiatan/ Sub Kegiatan	Indikator Program/ Kegiatan/ Sub Kegiatan	Target Akhir Periode RPJMD	Realisasi Capaian RKPD Tahun 2020	Prakiraan Capaian Target RKPD Tahun 2021	Capaian Kinerja dan Kerangka Pendanaan					Kelompok Sasaran	Prakiraan Maju Rencana Tahun 2023		Perangkat Daerah Penanggung Jawab	
						Target 2022	Pagu Indikatif	Lokasi	Sumber Dana	Prioritas		Target	Pagu Indikatif		
										Nasional					Daerah
7 01 02 2.0 4	<b>Pelaksanaan Urusan Pemerintahan yang Dilimpahkan kepada Camat</b>	Jumlah Laporan Koordinasi Penyelenggaraan Kegiatan Pemerintahan di Tingkat Kecamatan	Laporan		Laporan	1 Laporan	<b>100,000,000</b>					1 Laporan	<b>100,000,000</b>		
7 01 02 2.0 4 01	Pelaksanaan Urusan Pemerintahan yang terkait dengan Pelayanan Perizinan Non Usaha	Jumlah Pelayanan Publik yang dilaksanakan	8 Jenis Pelayanan			8 Jenis Pelayanan	100,000,000	Kab. Sumedang, Wado, Semua Kelurahan	[DANA KHUSUS] - PENDAPATAN ASLI DAERAH	Memperkuat Stabilitas Polhukhankam Dan Transformasi Pelayanan Publik	Penguatan Inovasi Pelayanan Publik dan Tata Kelola Pemerintahan	Masyarakat Kecamatan Wado	8 Jenis Pelayanan	100,000,000	Kecamatan Wado
7 01 03	<b>PROGRAM PEMBERDAYAAN MASYARAKAT DESA DAN KELURAHAN</b>	Persentase Lembaga Kemasyarakatan yang Aktif	Persen		Persen	100 Persen	<b>795,000,000</b>					100 Persen	<b>775,000,000</b>		
7 01 03 2.0 1	<b>Koordinasi Kegiatan Pemberdayaan Desa</b>	Jumlah Laporan Koordinasi Kegiatan Pemberdayaan Desa,	Laporan		Laporan	1 Laporan	<b>50,000,000</b>					1 Laporan	<b>30,000,000</b>		
7 01 03 2.0 1 03	Peningkatan Efektifitas Kegiatan Pemberdayaan Masyarakat di Wilayah Kecamatan	Jumlah Petugas Penanggulangan Bencana Yang Dilatih	40 Orang			40 Orang	50,000,000	Kab. Sumedang, Wado, Semua Kelurahan	[DANA KHUSUS] - PENDAPATAN ASLI DAERAH	Memperkuat Stabilitas Polhukhankam Dan Transformasi Pelayanan Publik	Penguatan Inovasi Pelayanan Publik dan Tata Kelola Pemerintahan	Aparatur Pemerintahan Desa dan Masyarakat Kecamatan Wado	40 Orang	30,000,000	Kecamatan Wado
7 01 03 2.0 3	<b>Pemberdayaan Lembaga Kemasyarakatan Tingkat Kecamatan</b>	Jumlah Laporan Pemberdayaan Lembaga Kemasyarakatan Tingkat Kecamatan	Laporan		Laporan	3 Laporan	<b>745,000,000</b>					3 Laporan	<b>745,000,000</b>		
7 01 03 2.0 3 01	Penyelenggaraan Lembaga Kemasyarakatan	Jumlah Hari-Hari Besar Yang Diperingati Jumlah Keluarga Yang Diberdayakan Jumlah Lansia Penerima Makanan Pokok Jumlah Laporan Monitoring dan Evaluasi Pelaksanaan Bantuan Langsung Masyarakat (BLM) Jumlah Wakil Peserta TQ untuk tingkat TQ yang lebih tinggi	2 Hari Besar 40 Keluarga 20 Orang 1 Laporan 30 Orang			2 Hari Besar 40 Keluarga 20 Orang 1 Laporan 30 Orang	467,000,000	Kab. Sumedang, Wado, Semua Kelurahan	[DANA KHUSUS] - PENDAPATAN ASLI DAERAH	Memperkuat Stabilitas Polhukhankam Dan Transformasi Pelayanan Publik	Penguatan Inovasi Pelayanan Publik dan Tata Kelola Pemerintahan	Aparatur Pemerintah Kecamatan Wado dan Masyarakat Kecamatan Wado	2 Hari Besar 40 Keluarga 20 Orang 1 Laporan 30 Orang	467,000,000	Kecamatan Wado
7 01 03 2.0 3 02	Peningkatan Kapasitas Lembaga Kemasyarakatan	Jumlah Kader Pos Pelayanan Terpadu yang Dibina Jumlah Kelompok Seni Dan Budaya Yang Dibina Jumlah Organisasi Kepemudaan Dan Olahraga Yang Dibina	40 Orang 10 Kelompok 10 Organisasi			40 Orang 10 Kelompok 10 Organisasi	139,000,000	Kab. Sumedang, Wado, Semua Kelurahan	[DANA KHUSUS] - PENDAPATAN ASLI DAERAH	Memperkuat Stabilitas Polhukhankam Dan Transformasi Pelayanan Publik	Penguatan Inovasi Pelayanan Publik dan Tata Kelola Pemerintahan	Aparatur Pemerintah Kecamatan Wado dan Masyarakat Kecamatan Wado	40 Orang 10 Kelompok 10 Organisasi	139,000,000	Kecamatan Wado
7 01 03 2.0 3 04	Fasilitasi Pengembangan Usaha Ekonomi Masyarakat	Jumlah Kelompok Ekonomi Yang Diberdayakan Jumlah Kelompok Usaha Mikro Kecil Dan Menengah Yang Diberdayakan Jumlah Pengelola BUMDes Yang Dibina	10 Kelompok 10 Kelompok 10 Orang			10 Kelompok 10 Kelompok 10 Orang	139,000,000	Kab. Sumedang, Wado, Semua Kelurahan	[DANA KHUSUS] - PENDAPATAN ASLI DAERAH	Memperkuat Stabilitas Polhukhankam Dan Transformasi Pelayanan Publik	Penguatan Inovasi Pelayanan Publik dan Tata Kelola Pemerintahan	Aparatur Pemerintah Kecamatan Wado dan Masyarakat Kecamatan Wado	10 Kelompok 10 Kelompok 10 Orang	139,000,000	Kecamatan Wado

**Penetapan Rencana Kerja Pemerintah Daerah (RKPD)  
Kabupaten Sumedang  
Tahun 2022**

Kode	Urusan/ Bidang Urusan/ Program/ Kegiatan/ Sub Kegiatan	Indikator Program/ Kegiatan/ Sub Kegiatan	Target Akhir Periode RPJMD	Realisasi Capaian RKPD Tahun 2020	Prakiraan Capaian Target RKPD Tahun 2021	Capaian Kinerja dan Kerangka Pendanaan						Kelompok Sasaran	Prakiraan Maju Rencana Tahun 2023		Perangkat Daerah Penanggung Jawab
						Target 2022	Pagu Indikatif	Lokasi	Sumber Dana	Prioritas			Target	Pagu Indikatif	
										Nasional	Daerah				
7 01 04	<b>PROGRAM KOORDINASI KETENTRAMAN DAN KETERTIBAN UMUM</b>	Persentase Masalah Ketentraman dan Ketertiban Umum yang Ditangani	Persen		Persen	100 Persen	<b>75,000,000</b>						100 Persen	<b>75,000,000</b>	
7 01 04	<b>Koordinasi Upaya Penyelenggaraan Ketenteraman dan Ketertiban Umum</b>	Jumlah Laporan Koordinasi Upaya Penyelenggaraan Ketenteraman dan Ketertiban Umum.	Laporan		Laporan	1 Laporan	<b>50,000,000</b>						1 Laporan	<b>50,000,000</b>	
7 01 04	Sinergitas dengan Kepolisian Negara Republik Indonesia, Tentara Nasional Indonesia dan Instansi Vertikal di Wilayah Kecamatan	Jumlah Laporan Evaluasi Adaptasi Kebiasaan Baru (AKB) Jumlah laporan Pencegahan Covid-19 Jumlah Petugas Linmas Yang Dibina	1 Laporan 6 Laporan 30 Orang			1 Laporan 6 Laporan 30 Orang	50,000,000	Kab. Sumedang, Wado, Semua Kelurahan	[DANA KHUSUS] - PENDAPATAN ASLI DAERAH	Memperkuat Stabilitas Polhukhankam Dan Transformasi Pelayanan Publik	Penguatan Inovasi Pelayanan Publik dan Tata Kelola Pemerintahan	Aparatur Kecamatan, Anggota Linmas dan Masyarakat Kecamatan Wado	1 Laporan 6 Laporan 30 Orang	50,000,000	Kecamatan Wado
7 01 04	<b>Koordinasi Penerapan dan Penegakan Peraturan Daerah dan Peraturan Kepala Daerah</b>	Jumlah Laporan Koordinasi Penerapan dan Penegakan Perda dan Perkada Jumlah Laporan Koordinasi Upaya Penyelenggaraan Ketentraman dan Ketertiban Umum.	Laporan Laporan		Laporan Laporan	1 Laporan 1 Laporan	<b>25,000,000</b>						1 Laporan 1 Laporan	<b>25,000,000</b>	
7 01 04	Koordinasi/Sinergi Dengan Perangkat Daerah yang Tugas dan Fungsinya di Bidang Penegakan Peraturan Perundang- Undangan dan/atau Kepolisian Negara Republik Indonesia	Jumlah Wilayah Penegakan Perda Dan Perkada	1 Wilayah			1 Wilayah	25,000,000	Kab. Sumedang, Wado, Semua Kelurahan	[DANA KHUSUS] - PENDAPATAN ASLI DAERAH	Memperkuat Stabilitas Polhukhankam Dan Transformasi Pelayanan Publik	Penguatan Inovasi Pelayanan Publik dan Tata Kelola Pemerintahan	Masyarakat	1 Wilayah	25,000,000	Kecamatan Wado
7 01 05	<b>PROGRAM PENYELENGGARAAN URUSAN PEMERINTAHAN UMUM</b>	Persentase Masalah Ketentraman dan Ketertiban Umum yang Ditangani	Persen		Persen	100 Persen	<b>90,000,000</b>						100 Persen	<b>70,000,000</b>	
7 01 05	<b>Penyelenggaraan Urusan Pemerintahan Umum sesuai Penugasan Kepala Daerah</b>	Jumlah Laporan Koordinasi Upaya Penyelenggaraan Ketentraman dan Ketertiban Umum.	Laporan		Laporan	1 Laporan	<b>90,000,000</b>						1 Laporan	<b>70,000,000</b>	
7 01 05	Pelaksanaan Tugas Forum Koordinasi Pimpinan di Kecamatan	Persentase Permasalahan Yang Diselesaikan	100 Persen			100 Persen	90,000,000	Kab. Sumedang, Wado, Semua Kelurahan	[DANA KHUSUS] - PENDAPATAN ASLI DAERAH	Memperkuat Stabilitas Polhukhankam Dan Transformasi Pelayanan Publik	Penguatan Inovasi Pelayanan Publik dan Tata Kelola Pemerintahan	Masyarakat Kecamatan Wado	100 Persen	70,000,000	Kecamatan Wado
7 01 06	<b>PROGRAM PEMBINAAN DAN PENGAWASAN PEMERINTAHAN DESA</b>	Persentase Lembaga Kemasyarakatan yang Aktif	Persen		Persen	100 Persen	<b>289,000,000</b>						100 Persen	<b>259,000,000</b>	

**Penetapan Rencana Kerja Pemerintah Daerah (RKPD)  
Kabupaten Sumedang  
Tahun 2022**

Kode	Urusan/ Bidang Urusan/ Program/ Kegiatan/ Sub Kegiatan	Indikator Program/ Kegiatan/ Sub Kegiatan	Target Akhir Periode RPJMD	Realisasi Capaian RKPD Tahun 2020	Prakiraan Capaian Target RKPD Tahun 2021	Capaian Kinerja dan Kerangka Pendanaan						Kelompok Sasaran	Prakiraan Maju Rencana Tahun 2023		Perangkat Daerah Penanggung Jawab
						Target 2022	Pagu Indikatif	Lokasi	Sumber Dana	Prioritas			Target	Pagu Indikatif	
										Nasional	Daerah				
7 01 06 2.0 1	<b>Fasilitasi, Rekomendasi dan Koordinasi Pembinaan dan Pengawasan Pemerintahan Desa</b>	Jumlah Laporan Fasilitasi, Rekomendasi & Koordinasi Pembinaan dan Pengawasan Pemerintahan Desa Jumlah Laporan Pemberdayaan Lembaga Kemasyarakatan Tingkat Kecamatan	Laporan Laporan		Laporan Laporan	4 Laporan 4 Laporan	<b>289,000,000</b>						4 Laporan 4 Laporan	<b>259,000,000</b>	
7 01 06 2.0 1 02	Fasilitasi Administrasi Tata Pemerintahan Desa	Jumlah Desa Peserta Lomba Desa Jumlah Pengelola Administrasi Keuangan Desa Yang Dibina	10 Desa 20 Orang			10 Desa 20 Orang	139,000,000	Kab. Sumedang, Wado, Semua Kelurahan	[DANA KHUSUS] - PENDAPATAN ASLI DAERAH	Memperkuat Stabilitas Polhukhankam Dan Transformasi Pelayanan Publik	Penguatan Inovasi Pelayanan Publik dan Tata Kelola Pemerintahan	Aparatur Pemerintah Desa dan Masyarakat Kecamatan Wado	10 Desa 20 Orang	139,000,000	Kecamatan Wado
7 01 06 2.0 1 03	Fasilitasi Pengelolaan Keuangan Desa dan Pendayagunaan Aset Desa	Jumlah Pengelola Administrasi Keuangan Desa Yang Dibina Jumlah RAPBDes dan RPAPBDes yang Terevaluasi	20 Orang 20 Dokumen			20 Orang 20 Dokumen	50,000,000	Kab. Sumedang, Wado, Semua Kelurahan	[DANA KHUSUS] - PENDAPATAN ASLI DAERAH	Memperkuat Stabilitas Polhukhankam Dan Transformasi Pelayanan Publik	Penguatan Inovasi Pelayanan Publik dan Tata Kelola Pemerintahan	Aparatur Pemerintah Desa dan Masyarakat Kecamatan Wado	20 Orang 20 Dokumen	50,000,000	Kecamatan Wado
7 01 06 2.0 1 06	Fasilitasi Pelaksanaan Pemilihan Kepala Desa	Jumlah Laporan Pelaksanaan Monitoring Pemilihan Umum Jumlah Laporan Pelaksanaan Monitoring Pilkades	1 Laporan 1 Laporan			1 Laporan 1 Laporan	50,000,000	Kab. Sumedang, Wado, Semua Kelurahan	[DANA KHUSUS] - PENDAPATAN ASLI DAERAH	Memperkuat Stabilitas Polhukhankam Dan Transformasi Pelayanan Publik	Penguatan Inovasi Pelayanan Publik dan Tata Kelola Pemerintahan	Aparatur Pemerintah Desa dan Masyarakat Kecamatan Wado	1 Laporan 1 Laporan	50,000,000	Kecamatan Wado
7 01 06 2.0 1 09	Fasilitasi Sinkronisasi Perencanaan Pembangunan Daerah dengan Pembangunan Desa	Jumlah Dokumen Rencana Pembangunan Desa Yang Sesuai Dengan Peraturan	10 Dokumen			10 Dokumen	50,000,000	Kab. Sumedang, Wado, Semua Kelurahan	[DANA KHUSUS] - PENDAPATAN ASLI DAERAH	Memperkuat Stabilitas Polhukhankam Dan Transformasi Pelayanan Publik	Penguatan Inovasi Pelayanan Publik dan Tata Kelola Pemerintahan	Aparatur Pemerintah Desa dan Masyarakat Kecamatan Wado	10 Dokumen	20,000,000	Kecamatan Wado
7	<b>UNSUR KEWILAYAHAN</b>														
7 01	<b>KECAMATAN</b>														
7 01 01	<b>PROGRAM PENUNJANG URUSAN Pemerintahan DAERAH KABUPATEN/KOTA</b>	Persentase Ketersediaan Dokumen Perencanaan, Penggangan, dan Evaluasi Kinerja Perangkat Daerah yang tepat waktu dan sesuai peraturan perundang- undangan	Persen		Persen	100 Persen	<b>3,579,501,910</b>						100 Persen	<b>3,579,501,910</b>	
7 01 01 2.0 1	<b>Perencanaan, Penggangan, dan Evaluasi Kinerja Perangkat Daerah</b>	Jumlah Laporan Penyusunan Perencanaan, Penggangan, dan Evaluasi Kinerja Perangkat Daerah	Laporan		Laporan	4 Laporan	<b>72,000,000</b>						4 Laporan	<b>72,000,000</b>	
7 01 01 2.0 1 01	Penyusunan Dokumen Perencanaan Perangkat Daerah	Jumlah Dokumen Perencanaan dan Penggangan SKPD	3 Dokumen			3 Dokumen	15,000,000	Kab. Sumedang, Jatinunggal, Semua Kelurahan	[DANA KHUSUS] - PENDAPATAN ASLI DAERAH	Memperkuat Stabilitas Polhukhankam Dan Transformasi Pelayanan Publik	Penguatan Inovasi Pelayanan Publik dan Tata Kelola Pemerintahan	Aparatur Pemerintah Kecamatan Jatinunggal	3 Dokumen	15,000,000	Kecamatan Jatinunggal

**Penetapan Rencana Kerja Pemerintah Daerah (RKPD)  
Kabupaten Sumedang  
Tahun 2022**

Kode	Urusan/ Bidang Urusan/ Program/ Kegiatan/ Sub Kegiatan	Indikator Program/ Kegiatan/ Sub Kegiatan	Target Akhir Periode RPJMD	Realisasi Capaian RKPD Tahun 2020	Prakiraan Capaian Target RKPD Tahun 2021	Capaian Kinerja dan Kerangka Pendanaan					Kelompok Sasaran	Prakiraan Maju Rencana Tahun 2023		Perangkat Daerah Penanggung Jawab	
						Target 2022	Pagu Indikatif	Lokasi	Sumber Dana	Prioritas		Target	Pagu Indikatif		
										Nasional					Daerah
7.01.01.2.01.02	Koordinasi dan Penyusunan Dokumen RKA-SKPD	Jumlah Dokumen RKA-SKPD	1 Dokumen			1 Dokumen	5,000,000	Kab. Sumedang, Jatinunggal, Semua Kelurahan	[DANA KHUSUS] - PENDAPATAN ASLI DAERAH	Memperkuat Stabilitas Polhukhankam Dan Transformasi Pelayanan Publik	Penguatan Inovasi Pelayanan Publik dan Tata Kelola Pemerintahan	Aparatur Pemerintah Kecamatan Jatinunggal	1 Dokumen	5,000,000	Kecamatan Jatinunggal
7.01.01.2.01.03	Koordinasi dan Penyusunan Dokumen Perubahan RKA-SKPD	Jumlah Dokumen Perubahan RKA-SKPD	1 Dokumen			1 Dokumen	5,000,000	Kab. Sumedang, Jatinunggal, Semua Kelurahan	[DANA KHUSUS] - PENDAPATAN ASLI DAERAH	Memperkuat Stabilitas Polhukhankam Dan Transformasi Pelayanan Publik	Penguatan Inovasi Pelayanan Publik dan Tata Kelola Pemerintahan	Aparatur Pemerintah Kecamatan Jatinunggal	1 Dokumen	5,000,000	Kecamatan Jatinunggal
7.01.01.2.01.04	Koordinasi dan Penyusunan DPA-SKPD	Jumlah Dokumen DPA-SKPD	1 Dokumen			1 Dokumen	5,000,000	Kab. Sumedang, Jatinunggal, Semua Kelurahan	[DANA KHUSUS] - PENDAPATAN ASLI DAERAH	Memperkuat Stabilitas Polhukhankam Dan Transformasi Pelayanan Publik	Penguatan Inovasi Pelayanan Publik dan Tata Kelola Pemerintahan	Aparatur Pemerintah Kecamatan Jatinunggal	1 Dokumen	5,000,000	Kecamatan Jatinunggal
7.01.01.2.01.05	Koordinasi dan Penyusunan Perubahan DPA-SKPD	Jumlah Dokumen Perubahan DPA-SKPD	1 Dokumen			1 Dokumen	5,000,000	Kab. Sumedang, Jatinunggal, Semua Kelurahan	[DANA KHUSUS] - PENDAPATAN ASLI DAERAH	Memperkuat Stabilitas Polhukhankam Dan Transformasi Pelayanan Publik	Penguatan Inovasi Pelayanan Publik dan Tata Kelola Pemerintahan	Aparatur Pemerintah Kecamatan Jatinunggal	1 Dokumen	5,000,000	Kecamatan Jatinunggal
7.01.01.2.01.06	Koordinasi dan Penyusunan Laporan Capaian Kinerja dan Ikhtisar Realisasi Kinerja SKPD	Jumlah Laporan Capaian Kinerja dan Ikhtisar Realisasi Kinerja SKPD	5 Dokumen			5 Dokumen	37,000,000	Kab. Sumedang, Jatinunggal, Semua Kelurahan	[DANA KHUSUS] - PENDAPATAN ASLI DAERAH	Memperkuat Stabilitas Polhukhankam Dan Transformasi Pelayanan Publik	Penguatan Inovasi Pelayanan Publik dan Tata Kelola Pemerintahan	Aparatur Pemerintah Kecamatan Jatinunggal	5 Dokumen	37,000,000	Kecamatan Jatinunggal
7.01.01.2.02	<b>Administrasi Keuangan Perangkat Daerah</b>	Jumlah Laporan Administrasi Keuangan Perangkat Daerah	Laporan		Laporan	2 Laporan	<b>2,134,215,910</b>						2 Laporan	<b>2,134,215,910</b>	
7.01.01.2.02.01	Penyediaan Gaji dan Tunjangan ASN	Jumlah Laporan Penerimaan Gaji dan Tunjangan PNS	14 Laporan			14 Laporan	2,114,215,910	Kab. Sumedang, Jatinunggal, Semua Kelurahan	[DANA KHUSUS] - Dana Transfer Umum - Dana Alokasi Umum	Memperkuat Stabilitas Polhukhankam Dan Transformasi Pelayanan Publik	Penguatan Inovasi Pelayanan Publik dan Tata Kelola Pemerintahan	Aparatur Pemerintah Kecamatan Jatinunggal	14 Laporan	2,114,215,910	Kecamatan Jatinunggal
7.01.01.2.02.07	Koordinasi dan Penyusunan Laporan Keuangan Bulanan/Triwulanan/Semesteran SKPD	Jumlah Laporan Keuangan Bulanan/Triwulanan/Semesteran/Akhir Tahun SKPD	12 Laporan			12 Laporan	20,000,000	Kab. Sumedang, Jatinunggal, Semua Kelurahan	[DANA KHUSUS] - PENDAPATAN ASLI DAERAH	Memperkuat Stabilitas Polhukhankam Dan Transformasi Pelayanan Publik	Penguatan Inovasi Pelayanan Publik dan Tata Kelola Pemerintahan	Aparatur Pemerintah Kecamatan Jatinunggal	12 Laporan	20,000,000	Kecamatan Jatinunggal
7.01.01.2.05	<b>Administrasi Kepegawaian Perangkat Daerah</b>	Jumlah Laporan Administrasi Kepegawaian Perangkat Daerah	Laporan		Laporan	3 Laporan	<b>54,400,000</b>						3 Laporan	<b>54,400,000</b>	
7.01.01.2.05.02	Pengadaan Pakaian Dinas Beserta Atribut Kelengkapannya	Jumlah Pakaian Dinas Beserta Atribut Kelengkapannya	35 Stel			35 Stel	25,000,000	Kab. Sumedang, Jatinunggal, Semua Kelurahan	[DANA KHUSUS] - PENDAPATAN ASLI DAERAH	Memperkuat Stabilitas Polhukhankam Dan Transformasi Pelayanan Publik	Penguatan Inovasi Pelayanan Publik dan Tata Kelola Pemerintahan	Aparatur Pemerintah Kecamatan Jatinunggal	35 Stel	25,000,000	Kecamatan Jatinunggal
7.01.01.2.05.03	Pendataan dan Pengolahan Administrasi Kepegawaian	Jumlah Laporan Administrasi Kepegawaian	3 Laporan			3 Laporan	12,000,000	Kab. Sumedang, Jatinunggal, Semua Kelurahan	[DANA KHUSUS] - PENDAPATAN ASLI DAERAH	Memperkuat Stabilitas Polhukhankam Dan Transformasi Pelayanan Publik	Penguatan Inovasi Pelayanan Publik dan Tata Kelola Pemerintahan	Aparatur Pemerintah Kecamatan Jatinunggal	3 Laporan	12,000,000	Kecamatan Jatinunggal

**Penetapan Rencana Kerja Pemerintah Daerah (RKPD)  
Kabupaten Sumedang  
Tahun 2022**

Kode	Urusan/ Bidang Urusan/ Program/ Kegiatan/ Sub Kegiatan	Indikator Program/ Kegiatan/ Sub Kegiatan	Target Akhir Periode RPJMD	Realisasi Capaian RKPD Tahun 2020	Prakiraan Capaian Target RKPD Tahun 2021	Capaian Kinerja dan Kerangka Pendanaan						Kelompok Sasaran	Prakiraan Maju Rencana Tahun 2023		Perangkat Daerah Penanggung Jawab
						Target 2022	Pagu Indikatif	Lokasi	Sumber Dana	Prioritas			Target	Pagu Indikatif	
										Nasional	Daerah				
7.01.01.2.05.11	Bimbingan Teknis Implementasi Peraturan Perundang-Undangan	Jumlah Aparatur yang Mengikuti Sosialisasi Peraturan Perundang-undangan	35 Orang			35 Orang	17,400,000	Kab. Sumedang, Jatinunggal, Semua Kelurahan	[DANA KHUSUS] - PENDAPATAN ASLI DAERAH	Memperkuat Stabilitas Polhukhankam Dan Transformasi Pelayanan Publik	Penguatan Inovasi Pelayanan Publik dan Tata Kelola Pemerintahan	Aparatur Pemerintah Kecamatan Jatinunggal	35 Orang	17,400,000	Kecamatan Jatinunggal
<b>7.01.01.2.06</b>	<b>Administrasi Umum Perangkat Daerah</b>	Jumlah Laporan Administrasi Umum Perangkat Daerah	Laporan		Laporan	6 Laporan	<b>284,520,000</b>						6 Laporan	<b>284,520,000</b>	
7.01.01.2.06.02	Penyediaan Peralatan dan Perlengkapan Kantor	Jumlah Laporan Penyediaan Peralatan dan Perlengkapan Kantor	12 Laporan			12 Laporan	55,000,000	Kab. Sumedang, Jatinunggal, Semua Kelurahan	[DANA KHUSUS] - PENDAPATAN ASLI DAERAH	Memperkuat Stabilitas Polhukhankam Dan Transformasi Pelayanan Publik	Penguatan Inovasi Pelayanan Publik dan Tata Kelola Pemerintahan	Aparatur Pemerintah Kecamatan Jatinunggal	12 Laporan	55,000,000	Kecamatan Jatinunggal
7.01.01.2.06.03	Penyediaan Peralatan Rumah Tangga	Jumlah Laporan Penyediaan Peralatan Rumah Tangga	12 Laporan			12 Laporan	25,000,000	Kab. Sumedang, Jatinunggal, Semua Kelurahan	[DANA KHUSUS] - PENDAPATAN ASLI DAERAH	Memperkuat Stabilitas Polhukhankam Dan Transformasi Pelayanan Publik	Penguatan Inovasi Pelayanan Publik dan Tata Kelola Pemerintahan	Aparatur Pemerintah Kecamatan Jatinunggal	12 Laporan	25,000,000	Kecamatan Jatinunggal
7.01.01.2.06.05	Penyediaan Barang Cetakan dan Penggandaan	Jumlah Laporan Penyediaan Barang Cetakan dan Penggandaan	12 Laporan			12 Laporan	10,000,000	Kab. Sumedang, Jatinunggal, Semua Kelurahan	[DANA KHUSUS] - PENDAPATAN ASLI DAERAH	Memperkuat Stabilitas Polhukhankam Dan Transformasi Pelayanan Publik	Penguatan Inovasi Pelayanan Publik dan Tata Kelola Pemerintahan	Aparatur Pemerintah Kecamatan Jatinunggal	12 Laporan	10,000,000	Kecamatan Jatinunggal
7.01.01.2.06.06	Penyediaan Bahan Bacaan dan Peraturan Perundang-undangan	Jumlah Laporan Penyediaan Bahan Bacaan dan Peraturan Perundang-undangan	12 Laporan			12 Laporan	2,520,000	Kab. Sumedang, Jatinunggal, Semua Kelurahan	[DANA KHUSUS] - PENDAPATAN ASLI DAERAH	Memperkuat Stabilitas Polhukhankam Dan Transformasi Pelayanan Publik	Penguatan Inovasi Pelayanan Publik dan Tata Kelola Pemerintahan	Aparatur Pemerintah Kecamatan Jatinunggal	12 Laporan	2,520,000	Kecamatan Jatinunggal
7.01.01.2.06.09	Penyelenggaraan Rapat Koordinasi dan Konsultasi SKPD	Jumlah Laporan Penyelenggaraan Rapat Koordinasi dan Konsultasi SKPD	12 Laporan			12 Laporan	17,000,000	Kab. Sumedang, Jatinunggal, Semua Kelurahan	[DANA KHUSUS] - PENDAPATAN ASLI DAERAH	Memperkuat Stabilitas Polhukhankam Dan Transformasi Pelayanan Publik	Penguatan Inovasi Pelayanan Publik dan Tata Kelola Pemerintahan	Aparatur Pemerintah Kecamatan Jatinunggal	12 Laporan	17,000,000	Kecamatan Jatinunggal
7.01.01.2.06.11	Dukungan Pelaksanaan Sistem Pemerintahan Berbasis Elektronik pada SKPD	Jumlah Laporan Dukungan Pelaksanaan Sistem Pemerintahan Berbasis Elektronik pada SKPD	12 Laporan			12 Laporan	175,000,000	Kab. Sumedang, Jatinunggal, Semua Kelurahan	[DANA KHUSUS] - PENDAPATAN ASLI DAERAH	Memperkuat Stabilitas Polhukhankam Dan Transformasi Pelayanan Publik	Penguatan Inovasi Pelayanan Publik dan Tata Kelola Pemerintahan	Aparatur Pemerintah Kecamatan Jatinunggal	12 Laporan	175,000,000	Kecamatan Jatinunggal
<b>7.01.01.2.07</b>	<b>Pengadaan Barang Milik Daerah Penunjang Urusan Pemerintah Daerah</b>	Jumlah Laporan Pengadaan Barang Milik Daerah Penunjang Urusan Pemerintah Daerah	Laporan		Laporan	1 Laporan	<b>380,145,000</b>						1 Laporan	<b>380,145,000</b>	
7.01.01.2.07.02	Pengadaan Kendaraan Dinas Operasional atau Lapangan	Jumlah Kendaraan Dinas Operasional Atau Lapangan	1 Unit			1 Unit	255,145,000	Kab. Sumedang, Jatinunggal, Semua Kelurahan	[DANA KHUSUS] - PENDAPATAN ASLI DAERAH	Memperkuat Stabilitas Polhukhankam Dan Transformasi Pelayanan Publik	Penguatan Inovasi Pelayanan Publik dan Tata Kelola Pemerintahan	Aparatur Pemerintah Kecamatan Jatinunggal	1 Unit	255,145,000	Kecamatan Jatinunggal

**Penetapan Rencana Kerja Pemerintah Daerah (RKPD)  
Kabupaten Sumedang  
Tahun 2022**

Kode	Urusan/ Bidang Urusan/ Program/ Kegiatan/ Sub Kegiatan	Indikator Program/ Kegiatan/ Sub Kegiatan	Target Akhir Periode RPJMD	Realisasi Capaian RKPD Tahun 2020	Prakiraan Capaian Target RKPD Tahun 2021	Capaian Kinerja dan Kerangka Pendanaan					Kelompok Sasaran	Prakiraan Maju Rencana Tahun 2023		Perangkat Daerah Penanggung Jawab	
						Target 2022	Pagu Indikatif	Lokasi	Sumber Dana	Prioritas		Target	Pagu Indikatif		
										Nasional					Daerah
7.01.01.2.07.06	Pengadaan Peralatan dan Mesin Lainnya	Jumlah Peralatan dan Mesin Lainnya	4 Unit			4 Unit	125,000,000	Kab. Sumedang, Jatinunggal, Semua Kelurahan	[DANA KHUSUS] - PENDAPATAN ASLI DAERAH	Memperkuat Stabilitas Polhukhankam Dan Transformasi Pelayanan Publik	Penguatan Inovasi Pelayanan Publik dan Tata Kelola Pemerintahan	Aparatur Pemerintah Kecamatan Jatinunggal	4 Unit	125,000,000	Kecamatan Jatinunggal
7.01.01.2.08	<b>Penyediaan Jasa Penunjang Urusan Pemerintahan Daerah</b>	Jumlah Laporan Penyediaan Jasa Penunjang Urusan Pemerintahan Daerah	Laporan		Laporan	2 Laporan	<b>423,000,000</b>						2 Laporan	<b>423,000,000</b>	
7.01.01.2.08.02	Penyediaan Jasa Komunikasi, Sumber Daya Air dan Listrik	Jumlah Laporan Penyediaan Jasa Komunikasi, Sumber Daya Air, dan Listrik	12 Laporan			12 Laporan	23,000,000	Kab. Sumedang, Jatinunggal, Semua Kelurahan	[DANA KHUSUS] - PENDAPATAN ASLI DAERAH	Memperkuat Stabilitas Polhukhankam Dan Transformasi Pelayanan Publik	Penguatan Inovasi Pelayanan Publik dan Tata Kelola Pemerintahan	Aparatur Pemerintah Kecamatan Jatinunggal	12 Laporan	23,000,000	Kecamatan Jatinunggal
7.01.01.2.08.04	Penyediaan Jasa Pelayanan Umum Kantor	Jumlah Laporan Penyediaan Jasa Pelayanan Umum Kantor	12 Laporan			12 Laporan	400,000,000	Kab. Sumedang, Jatinunggal, Semua Kelurahan	[DANA KHUSUS] - PENDAPATAN ASLI DAERAH	Memperkuat Stabilitas Polhukhankam Dan Transformasi Pelayanan Publik	Penguatan Inovasi Pelayanan Publik dan Tata Kelola Pemerintahan	Aparatur Pemerintah Kecamatan Jatinunggal	12 Laporan	400,000,000	Kecamatan Jatinunggal
7.01.01.2.09	<b>Pemeliharaan Barang Milik Daerah Penunjang Urusan Pemerintahan Daerah</b>	Jumlah Laporan Pemeliharaan Barang Milik Daerah Penunjang Urusan Pemerintahan Daerah	Laporan		Laporan	2 Laporan	<b>231,221,000</b>						2 Laporan	<b>231,221,000</b>	
7.01.01.2.09.02	Penyediaan Jasa Pemeliharaan, Biaya Pemeliharaan, Pajak, dan Perizinan Kendaraan Dinas Operasional atau Lapangan	Jumlah Laporan Penyediaan Jasa Pemeliharaan, Biaya Pemeliharaan, Pajak, dan Perizinan Kendaraan Dinas Operasional atau Lapangan	12 Laporan			12 Laporan	6,221,000	Kab. Sumedang, Jatinunggal, Semua Kelurahan	[DANA KHUSUS] - PENDAPATAN ASLI DAERAH	Memperkuat Stabilitas Polhukhankam Dan Transformasi Pelayanan Publik	Penguatan Inovasi Pelayanan Publik dan Tata Kelola Pemerintahan	Aparatur Pemerintah Kecamatan Jatinunggal	12 Laporan	6,221,000	Kecamatan Jatinunggal
7.01.01.2.09.09	Pemeliharaan/Rehabilitasi Gedung Kantor dan Bangunan Lainnya	Jumlah Laporan Pemeliharaan/Rehabilitasi Gedung Kantor dan Bangunan Lainnya	1 Laporan			1 Laporan	225,000,000	Kab. Sumedang, Jatinunggal, Semua Kelurahan	[DANA KHUSUS] - PENDAPATAN ASLI DAERAH	Memperkuat Stabilitas Polhukhankam Dan Transformasi Pelayanan Publik	Penguatan Inovasi Pelayanan Publik dan Tata Kelola Pemerintahan	Aparatur Pemerintah Kecamatan Jatinunggal	1 Laporan	225,000,000	Kecamatan Jatinunggal
7.01.02	<b>PROGRAM PENYELENGGARAAN PEMERINTAHAN DAN PELAYANAN PUBLIK</b>	Persentase Layanan Kepada Masyarakat	Persen		Persen	87.80 Persen	<b>555,000,000</b>						87.80 Persen	<b>555,000,000</b>	
7.01.02.2.01	<b>Koordinasi Penyelenggaraan Kegiatan Pemerintahan di Tingkat Kecamatan</b>	Jumlah Laporan Koordinasi Penyelenggaraan Kegiatan Pemerintahan di Tingkat Kecamatan	Laporan		Laporan	2 Laporan	<b>259,000,000</b>						2 Laporan	<b>259,000,000</b>	
7.01.02.2.01.01	Koordinasi/Sinergi Perencanaan dan Pelaksanaan Kegiatan Pemerintahan dengan Perangkat Daerah dan Instansi Vertikal Terkait	Jumlah Daftar Usulan Kegiatan Jumlah Dokumen Monev Pelaksanaan Pembangunan	1 Dokumen 9 Dokumen			1 Dokumen 9 Dokumen	95,000,000	Kab. Sumedang, Jatinunggal, Semua Kelurahan	[DANA KHUSUS] - PENDAPATAN ASLI DAERAH	Memperkuat Stabilitas Polhukhankam Dan Transformasi Pelayanan Publik	Penguatan Inovasi Pelayanan Publik dan Tata Kelola Pemerintahan	Aparatur Pemerintah Desa Kecamatan Jatinunggal	1 Dokumen 9 Dokumen	95,000,000	Kecamatan Jatinunggal

**Penetapan Rencana Kerja Pemerintah Daerah (RKPD)  
Kabupaten Sumedang  
Tahun 2022**

Kode	Urusan/ Bidang Urusan/ Program/ Kegiatan/ Sub Kegiatan	Indikator Program/ Kegiatan/ Sub Kegiatan	Target Akhir Periode RPJMD	Realisasi Capaian RKPD Tahun 2020	Prakiraan Capaian Target RKPD Tahun 2021	Capaian Kinerja dan Kerangka Pendanaan					Kelompok Sasaran	Prakiraan Maju Rencana Tahun 2023		Perangkat Daerah Penanggung Jawab	
						Target 2022	Pagu Indikatif	Lokasi	Sumber Dana	Prioritas		Target	Pagu Indikatif		
										Nasional					Daerah
7.01.02.2.01.02	Peningkatan Efektivitas Kegiatan Pemerintahan di Tingkat Kecamatan	Jumlah Lembaga Masyarakat Yang Diberdayakan	9 Lembaga			9 Lembaga	164,000,000	Kab. Sumedang, Jatinunggal, Semua Kelurahan	[DANA KHUSUS] - PENDAPATAN ASLI DAERAH	Memperkuat Stabilitas Polhukhankam Dan Transformasi Pelayanan Publik	Penguatan Inovasi Pelayanan Publik dan Tata Kelola Pemerintahan	Aparatur Pemerintah Desa Kecamatan Jatinunggal	9 Lembaga	164,000,000	Kecamatan Jatinunggal
7.01.02.2.02	<b>Penyelenggaraan Urusan Pemerintahan yang tidak Dilaksanakan oleh Unit Kerja Perangkat Daerah yang ada di Kecamatan</b>	Pelaksanaan Urusan Pemerintahan yang Dilimpahkan kepada Camat	Laporan		Laporan	1 Laporan	<b>164,000,000</b>						1 Laporan	<b>164,000,000</b>	
7.01.02.2.02.03	Peningkatan Efektivitas Pelaksanaan Pelayanan kepada Masyarakat di Wilayah Kecamatan	Persentase SPPT Yang Disampaikan	100 Persen			100 Persen	164,000,000	Kab. Sumedang, Jatinunggal, Semua Kelurahan	[DANA KHUSUS] - PENDAPATAN ASLI DAERAH	Memperkuat Stabilitas Polhukhankam Dan Transformasi Pelayanan Publik	Penguatan Inovasi Pelayanan Publik dan Tata Kelola Pemerintahan	Masyarakat Kecamatan Jatinunggal	100 Persen	164,000,000	Kecamatan Jatinunggal
7.01.02.2.04	<b>Pelaksanaan Urusan Pemerintahan yang Dilimpahkan kepada Camat</b>	Jumlah Laporan Penyelenggaraan Urusan Pemerintahan yang tidak Dilaksanakan oleh Unit Kerja Perangkat Daerah yang Ada di Kecamatan	Laporan		Laporan	1 Laporan	<b>132,000,000</b>						1 Laporan	<b>132,000,000</b>	
7.01.02.2.04.01	Pelaksanaan Urusan Pemerintahan yang terkait dengan Pelayanan Perizinan Non Usaha	Jumlah Pelayanan Publik Yang Dilaksanakan	3 Jenis Pelayanan			3 Jenis Pelayanan	132,000,000	Kab. Sumedang, Jatinunggal, Semua Kelurahan	[DANA KHUSUS] - PENDAPATAN ASLI DAERAH	Memperkuat Stabilitas Polhukhankam Dan Transformasi Pelayanan Publik	Penguatan Inovasi Pelayanan Publik dan Tata Kelola Pemerintahan	Aparatur Pemerintah Desa Kecamatan Jatinunggal	3 Jenis Pelayanan	132,000,000	Kecamatan Jatinunggal
7.01.03	<b>PROGRAM PEMBERDAYAAN MASYARAKAT DESA DAN KELURAHAN</b>	Persentase Lembaga Masyarakat yang Aktif	Persen		Persen	100 Persen	<b>1,068,000,000</b>						100 Persen	<b>1,068,000,000</b>	
7.01.03.2.01	<b>Koordinasi Kegiatan Pemberdayaan Desa</b>	Jumlah Laporan Koordinasi Kegiatan Pemberdayaan Desa	Laporan		Laporan	1 Laporan	<b>50,000,000</b>						1 Laporan	<b>50,000,000</b>	
7.01.03.2.01.03	Peningkatan Efektivitas Kegiatan Pemberdayaan Masyarakat di Wilayah Kecamatan	Jumlah Petugas Penanggulangan Bencana Yang Dilatih	27 Orang			27 Orang	50,000,000	Kab. Sumedang, Jatinunggal, Semua Kelurahan	[DANA KHUSUS] - PENDAPATAN ASLI DAERAH	Memperkuat Stabilitas Polhukhankam Dan Transformasi Pelayanan Publik	Penguatan Inovasi Pelayanan Publik dan Tata Kelola Pemerintahan	Aparatur Pemerintah Kecamatan Jatinunggal	27 Orang	50,000,000	Kecamatan Jatinunggal
7.01.03.2.03	<b>Pemberdayaan Lembaga Masyarakat Tingkat Kecamatan</b>	Jumlah Laporan Pemberdayaan Lembaga Masyarakat Tingkat Kecamatan	Laporan		Laporan	4 Laporan	<b>1,018,000,000</b>						4 Laporan	<b>1,018,000,000</b>	
7.01.03.2.03.01	Penyelenggaraan Lembaga Masyarakat	Jumlah Hari-Hari Besar Yang Diperingati Jumlah Keluarga Yang Diberdayakan Jumlah Lansia Yang Diberdayakan Jumlah Wakil Peserta TQ untuk tingkat TQ yang lebih tinggi	3 Jenis 18 Orang 20 Orang 10 Orang			3 Jenis 18 Orang 20 Orang 10 Orang	640,000,000	Kab. Sumedang, Jatinunggal, Semua Kelurahan	[DANA KHUSUS] - PENDAPATAN ASLI DAERAH	Memperkuat Stabilitas Polhukhankam Dan Transformasi Pelayanan Publik	Penguatan Inovasi Pelayanan Publik dan Tata Kelola Pemerintahan	Aparatur Pemerintah Desa Kecamatan Jatinunggal	3 Jenis 18 Orang 20 Orang 10 Orang	640,000,000	Kecamatan Jatinunggal

**Penetapan Rencana Kerja Pemerintah Daerah (RKPD)  
Kabupaten Sumedang  
Tahun 2022**

Kode	Urusan/ Bidang Urusan/ Program/ Kegiatan/ Sub Kegiatan	Indikator Program/ Kegiatan/ Sub Kegiatan	Target Akhir Periode RPJMD	Realisasi Capaian RKPD Tahun 2020	Prakiraan Capaian Target RKPD Tahun 2021	Capaian Kinerja dan Kerangka Pendanaan					Kelompok Sasaran	Prakiraan Maju Rencana Tahun 2023		Perangkat Daerah Penanggung Jawab	
						Target 2022	Pagu Indikatif	Lokasi	Sumber Dana	Prioritas		Target	Pagu Indikatif		
										Nasional					Daerah
7 01 03 2.0 02	Peningkatan Kapasitas Lembaga Kemasyarakatan	Jumlah Kader Pos Pelayanan Terpadu yang Dibina Jumlah Kelompok Seni Dan Budaya Yang Dibina Jumlah Organisasi Kepemudaan Dan Olahraga Yang Dibina	18 Orang 9 Kelompok 9 Organisasi			18 Orang 9 Kelompok 9 Organisasi	214,000,000	Kab. Sumedang, Jatinunggal, Semua Kelurahan	[DANA KHUSUS] - PENDAPATAN ASLI DAERAH	Memperkuat Stabilitas Polhukhankam Dan Transformasi Pelayanan Publik	Penguatan Inovasi Pelayanan Publik dan Tata Kelola Pemerintahan	Aparatur Pemerintah Desa Kecamatan Jatinunggal	18 Orang 9 Kelompok 9 Organisasi	214,000,000	Kecamatan Jatinunggal
7 01 03 2.0 04	Fasilitasi Pengembangan Usaha Ekonomi Masyarakat	Jumlah Kelompok Ekonomi Yang Diberdayakan Jumlah Kelompok Usaha Mikro Kecil Dan Menengah Yang Diberdayakan Jumlah Pengelola BUMDes Yang Dibina	9 Kelompok 9 Kelompok 27 Orang			9 Kelompok 9 Kelompok 27 Orang	164,000,000	Kab. Sumedang, Jatinunggal, Semua Kelurahan	[DANA KHUSUS] - PENDAPATAN ASLI DAERAH	Memperkuat Stabilitas Polhukhankam Dan Transformasi Pelayanan Publik	Penguatan Inovasi Pelayanan Publik dan Tata Kelola Pemerintahan	Aparatur Pemerintah Desa Kecamatan Jatinunggal	9 Kelompok 9 Kelompok 27 Orang	164,000,000	Kecamatan Jatinunggal
7 01 04	<b>PROGRAM KOORDINASI KETENTRAMAN DAN KETERTIBAN UMUM</b>	Persentase Masalah Ketentraman dan Ketertiban Umum yang Ditangani	Persen		Persen	100 Persen	<b>30,000,000</b>						100 Persen	<b>30,000,000</b>	
7 01 04 2.0 1	<b>Koordinasi Upaya Penyelenggaraan Ketenteraman dan Ketertiban Umum</b>	Jumlah Laporan Koordinasi Upaya Penyelenggaraan Ketenteraman dan Ketertiban Umum	Laporan		Laporan	3 Laporan	<b>30,000,000</b>						3 Laporan	<b>30,000,000</b>	
7 01 04 2.0 01	Sinergitas dengan Kepolisian Negara Republik Indonesia, Tentara Nasional Indonesia dan Instansi Vertikal di Wilayah Kecamatan	Jumlah Petugas Linmas Yang Dibina	27 Orang			27 Orang	30,000,000	Kab. Sumedang, Jatinunggal, Semua Kelurahan	[DANA KHUSUS] - PENDAPATAN ASLI DAERAH	Memperkuat Stabilitas Polhukhankam Dan Transformasi Pelayanan Publik	Penguatan Inovasi Pelayanan Publik dan Tata Kelola Pemerintahan	Anggota Linmas dan Aparatur Pemerintah Kecamatan Jatinunggal	27 Orang	30,000,000	Kecamatan Jatinunggal
7 01 05	<b>PROGRAM PENYELENGGARAAN URUSAN PEMERINTAHAN UMUM</b>	Persentase Konflik Suku Agama Ras dan Antar Golongan yang Ditangani dengan Baik	Persen		Persen	100 Persen	<b>50,000,000</b>						100 Persen	<b>50,000,000</b>	
7 01 05 2.0 1	<b>Penyelenggaraan Urusan Pemerintahan Umum sesuai Penugasan Kepala Daerah</b>	Jumlah Laporan Penyelenggaraan Urusan Pemerintahan Umum sesuai Penugasan Kepala Daerah	Laporan		Laporan	1 Laporan	<b>50,000,000</b>						1 Laporan	<b>50,000,000</b>	
7 01 05 2.0 08	Pelaksanaan Tugas Forum Koordinasi Pimpinan di Kecamatan	Persentase Permasalahan Yang Diselesaikan	100 Persen			100 Persen	50,000,000	Kab. Sumedang, Jatinunggal, Semua Kelurahan	[DANA KHUSUS] - PENDAPATAN ASLI DAERAH	Memperkuat Stabilitas Polhukhankam Dan Transformasi Pelayanan Publik	Penguatan Inovasi Pelayanan Publik dan Tata Kelola Pemerintahan	Aparatur Pemerintah Kecamatan Jatinunggal	100 Persen	50,000,000	Kecamatan Jatinunggal
7 01 06	<b>PROGRAM PEMBINAAN DAN PENGAWASAN PEMERINTAHAN DESA</b>	Persentase Desa yang Menerapkan Standar Pelayanan Minimal (SPM) Desa	Persen		Persen	100 Persen	<b>231,000,000</b>						100 Persen	<b>231,000,000</b>	



**Penetapan Rencana Kerja Pemerintah Daerah (RKPD)  
Kabupaten Sumedang  
Tahun 2022**

Kode	Urusan/ Bidang Urusan/ Program/ Kegiatan/ Sub Kegiatan	Indikator Program/ Kegiatan/ Sub Kegiatan	Target Akhir Periode RPJMD	Realisasi Capaian RKPD Tahun 2020	Prakiraan Capaian Target RKPD Tahun 2021	Capaian Kinerja dan Kerangka Pendanaan						Kelompok Sasaran	Prakiraan Maju Rencana Tahun 2023		Perangkat Daerah Penanggung Jawab	
						Target 2022	Pagu Indikatif	Lokasi	Sumber Dana	Prioritas			Target	Pagu Indikatif		
										Nasional	Daerah					
7 01 06 2.0 1	Fasilitasi, Rekomendasi dan Koordinasi Pembinaan dan Pengawasan Pemerintahan Desa	Jumlah Laporan Fasilitasi, Rekomendasi dan Koordinasi Pembinaan dan Pengawasan Pemerintahan Desa	Laporan		Laporan	5 Laporan	231,000,000						5 Laporan	231,000,000		
7 01 06 2.0 1 02	Fasilitasi Administrasi Tata Pemerintahan Desa	Jumlah Aparatur Pemerintahan Desa Yang Dibina Jumlah Desa Peserta Lomba Desa	27 Orang 9 Desa			27 Orang 9 Desa	161,000,000	Kab. Sumedang, Jatinunggal, Semua Kelurahan	[DANA KHUSUS] - PENDAPATAN ASLI DAERAH	Memperkuat Stabilitas Polhukhankam Dan Transformasi Pelayanan Publik	Penguatan Inovasi Pelayanan Publik dan Tata Kelola Pemerintahan	Aparatur Pemerintah Desa Kecamatan Jatinunggal	27 Orang 9 Desa	161,000,000	Kecamatan Jatinunggal	
7 01 06 2.0 1 03	Fasilitasi Pengelolaan Keuangan Desa dan Pendayagunaan Aset Desa	Jumlah Pengelola Administrasi Keuangan Desa Yang Dibina Jumlah RAPBDes dan RPAPBDes yang Terevaluasi	18 Orang 18 Dokumen			18 Orang 18 Dokumen	40,000,000	Kab. Sumedang, Jatinunggal, Semua Kelurahan	[DANA KHUSUS] - PENDAPATAN ASLI DAERAH	Memperkuat Stabilitas Polhukhankam Dan Transformasi Pelayanan Publik	Penguatan Inovasi Pelayanan Publik dan Tata Kelola Pemerintahan	Aparatur Pemerintah Desa Kecamatan Jatinunggal	18 Orang 18 Dokumen	40,000,000	Kecamatan Jatinunggal	
7 01 06 2.0 1 09	Fasilitasi Sinkronisasi Perencanaan Pembangunan Daerah dengan Pembangunan Desa	Jumlah Dokumen Rencana Pembangunan Desa Yang Sesuai Dengan Peraturan	9 Dokumen			9 Dokumen	30,000,000	Kab. Sumedang, Jatinunggal, Semua Kelurahan	[DANA KHUSUS] - PENDAPATAN ASLI DAERAH	Memperkuat Stabilitas Polhukhankam Dan Transformasi Pelayanan Publik	Penguatan Inovasi Pelayanan Publik dan Tata Kelola Pemerintahan	Aparatur Pemerintah Desa Kecamatan Jatinunggal	9 Dokumen	30,000,000	Kecamatan Jatinunggal	
7	<b>UNSUR KEWILAYAHAN</b>															
7 01	<b>KECAMATAN</b>						<b>6,323,285,268</b>							<b>6,933,145,000</b>		
7 01 01	<b>PROGRAM PENUNJANG URUSAN PEMERINTAHAN DAERAH KABUPATEN/KOTA</b>	Persentase Ketersediaan Dokumen Perencanaan, Penganggaran, dan Evaluasi Kinerja Perangkat Daerah yang tepat waktu dan sesuai peraturan perundang- undangan	Persen		Persen	100 Persen	4,536,285,268							100 Persen	5,146,145,000	
7 01 01 2.0 1	<b>Perencanaan, Penganggaran, dan Evaluasi Kinerja Perangkat Daerah</b>	Jumlah Laporan Penyusunan Perencanaan, Penganggaran, dan Evaluasi Kinerja Perangkat Daerah	Laporan		Laporan	4 Laporan	70,500,000							4 Laporan	95,000,000	
7 01 01 2.0 1 01	Penyusunan Dokumen Perencanaan Perangkat Daerah	Jumlah Dokumen Perencanaan dan Penganggaran SKPD Jumlah Dokumen Profil Perangkat Daerah	2 Dokumen 1 Dokumen			2 Dokumen 1 Dokumen	15,000,000	Kab. Sumedang, Darmaraja, Semua Kelurahan	[DANA KHUSUS] - PENDAPATAN ASLI DAERAH	Memperkuat Stabilitas Polhukhankam Dan Transformasi Pelayanan Publik	Penguatan Inovasi Pelayanan Publik dan Tata Kelola Pemerintahan	Aparatur Kecamatan Darmaraja	2 Dokumen 1 Dokumen	25,000,000	Kecamatan Darmaraja	
7 01 01 2.0 1 02	Koordinasi dan Penyusunan Dokumen RKA-SKPD	Jumlah Dokumen Perubahan RKA-SKPD Jumlah Dokumen RKA- SKPD	1 Dokumen 1 Dokumen			1 Dokumen 1 Dokumen	6,000,000	Kab. Sumedang, Darmaraja, Semua Kelurahan	[DANA KHUSUS] - PENDAPATAN ASLI DAERAH	Memperkuat Stabilitas Polhukhankam Dan Transformasi Pelayanan Publik	Penguatan Inovasi Pelayanan Publik dan Tata Kelola Pemerintahan	Aparatur Kecamatan Darmaraja	1 Dokumen 1 Dokumen	10,000,000	Kecamatan Darmaraja	
7 01 01 2.0 1 04	Koordinasi dan Penyusunan DPA- SKPD	Jumlah Dokumen DPA- SKPD Jumlah Dokumen Perubahan DPA-SKPD	1 Dokumen 1 Dokumen			1 Dokumen 1 Dokumen	6,000,000	Kab. Sumedang, Darmaraja, Semua Kelurahan	[DANA KHUSUS] - PENDAPATAN ASLI DAERAH	Memperkuat Stabilitas Polhukhankam Dan Transformasi Pelayanan Publik	Penguatan Inovasi Pelayanan Publik dan Tata Kelola Pemerintahan	Aparatur Kecamatan Darmaraja	1 Dokumen 1 Dokumen	10,000,000	Kecamatan Darmaraja	

**Penetapan Rencana Kerja Pemerintah Daerah (RKPD)  
Kabupaten Sumedang  
Tahun 2022**

Kode	Urusan/ Bidang Urusan/ Program/ Kegiatan/ Sub Kegiatan	Indikator Program/ Kegiatan/ Sub Kegiatan	Target Akhir Periode RPJMD	Realisasi Capaian RKPD Tahun 2020	Prakiraan Capaian Target RKPD Tahun 2021	Capaian Kinerja dan Kerangka Pendanaan					Kelompok Sasaran	Prakiraan Maju Rencana Tahun 2023		Perangkat Daerah Penanggung Jawab	
						Target 2022	Pagu Indikatif	Lokasi	Sumber Dana	Prioritas		Target	Pagu Indikatif		
										Nasional					Daerah
7.01.01.2.01.06	Koordinasi dan Penyusunan Laporan Capaian Kinerja dan Ikhtisar Realisasi Kinerja SKPD	Jumlah Laporan Capaian Kinerja dan Ikhtisar Realisasi Kinerja SKPD	20 Laporan			20 Laporan	43,500,000	Kab. Sumedang, Darmaraja, Semua Kelurahan	[DANA KHUSUS] - PENDAPATAN ASLI DAERAH	Memperkuat Stabilitas Polhukhankam Dan Transformasi Pelayanan Publik	Penguatan Inovasi Pelayanan Publik dan Tata Kelola Pemerintahan	Aparatur Kecamatan Darmaraja	20 Laporan	50,000,000	Kecamatan Darmaraja
7.01.01.2.02	<b>Administrasi Keuangan Perangkat Daerah</b>	Jumlah Laporan Administrasi Keuangan Perangkat Daerah	Laporan		Laporan	2 Laporan	<b>3,218,256,268</b>						2 Laporan	<b>3,540,000,000</b>	
7.01.01.2.02.01	Penyediaan Gaji dan Tunjangan ASN	Jumlah laporan Penyediaan Gaji dan Tunjangan ASN	14 Laporan			14 Laporan	3,198,256,268	Kab. Sumedang, Darmaraja, Semua Kelurahan	[DANA KHUSUS] - PENDAPATAN ASLI DAERAH	Memperkuat Stabilitas Polhukhankam Dan Transformasi Pelayanan Publik	Penguatan Inovasi Pelayanan Publik dan Tata Kelola Pemerintahan	Aparatur Kecamatan Darmaraja	14 Laporan	3,500,000,000	Kecamatan Darmaraja
7.01.01.2.02.07	Koordinasi dan Penyusunan Laporan Keuangan Bulanan/Triwulanan/Semesteran/Akhir Tahun SKPD	Jumlah Laporan Keuangan Bulanan/Triwulanan/Semesteran/Akhir Tahun SKPD	12 Laporan			12 Laporan	20,000,000	Kab. Sumedang, Darmaraja, Semua Kelurahan	[DANA KHUSUS] - PENDAPATAN ASLI DAERAH	Memperkuat Stabilitas Polhukhankam Dan Transformasi Pelayanan Publik	Penguatan Inovasi Pelayanan Publik dan Tata Kelola Pemerintahan	Aparatur Kecamatan Darmaraja	12 Laporan	40,000,000	Kecamatan Darmaraja
7.01.01.2.05	<b>Administrasi Kepegawaian Perangkat Daerah</b>	Jumlah Laporan Administrasi Kepegawaian Perangkat Daerah	Laporan		Laporan	3 Laporan	<b>46,750,000</b>						3 Laporan	<b>65,000,000</b>	
7.01.01.2.05.02	Pengadaan Pakaian Dinas Beserta Atribut Kelengkapannya	Jumlah Pakaian Dinas Beserta Atribut Kelengkapannya	51 Stell			51 Stell	16,000,000	Kab. Sumedang, Darmaraja, Semua Kelurahan	[DANA KHUSUS] - PENDAPATAN ASLI DAERAH	Memperkuat Stabilitas Polhukhankam Dan Transformasi Pelayanan Publik	Penguatan Inovasi Pelayanan Publik dan Tata Kelola Pemerintahan	Aparatur Kecamatan Darmaraja	51 Stell	20,000,000	Kecamatan Darmaraja
7.01.01.2.05.03	Pendataan dan Pengolahan Administrasi Kepegawaian	Jumlah Laporan Administrasi Kepegawaian	4 Laporan			4 Laporan	10,000,000	Kab. Sumedang, Darmaraja, Semua Kelurahan	[DANA KHUSUS] - PENDAPATAN ASLI DAERAH	Memperkuat Stabilitas Polhukhankam Dan Transformasi Pelayanan Publik	Penguatan Inovasi Pelayanan Publik dan Tata Kelola Pemerintahan	Aparatur Kecamatan Darmaraja	4 Laporan	15,000,000	Kecamatan Darmaraja
7.01.01.2.05.10	Sosialisasi Peraturan Perundang-Undangan	Jumlah Aparatur yang Mengikuti Sosialisasi Peraturan Perundang-undangan	51 Orang			51 Orang	20,750,000	Kab. Sumedang, Darmaraja, Semua Kelurahan	[DANA KHUSUS] - PENDAPATAN ASLI DAERAH	Memperkuat Stabilitas Polhukhankam Dan Transformasi Pelayanan Publik	Penguatan Inovasi Pelayanan Publik dan Tata Kelola Pemerintahan	Aparatur Kecamatan Darmaraja	51 Orang	30,000,000	Kecamatan Darmaraja
7.01.01.2.06	<b>Administrasi Umum Perangkat Daerah</b>	Jumlah Laporan Administrasi Umum Perangkat Daerah	Laporan		Laporan	6 Laporan	<b>230,834,000</b>						6 Laporan	<b>251,000,000</b>	
7.01.01.2.06.02	Penyediaan Peralatan dan Perlengkapan Kantor	Jumlah Laporan Penyediaan Peralatan dan Perlengkapan Kantor	1 Laporan			1 Laporan	25,834,000	Kab. Sumedang, Darmaraja, Semua Kelurahan	[DANA KHUSUS] - PENDAPATAN ASLI DAERAH	Memperkuat Stabilitas Polhukhankam Dan Transformasi Pelayanan Publik	Penguatan Inovasi Pelayanan Publik dan Tata Kelola Pemerintahan	Aparatur Kecamatan Darmaraja	1 Laporan	30,000,000	Kecamatan Darmaraja
7.01.01.2.06.03	Penyediaan Peralatan Rumah Tangga	Jumlah Laporan Penyediaan Peralatan Rumah Tangga	1 Laporan			1 Laporan	5,000,000	Kab. Sumedang, Darmaraja, Semua Kelurahan	[DANA KHUSUS] - PENDAPATAN ASLI DAERAH	Memperkuat Stabilitas Polhukhankam Dan Transformasi Pelayanan Publik	Penguatan Inovasi Pelayanan Publik dan Tata Kelola Pemerintahan	Aparatur Kecamatan Darmaraja	1 Laporan	10,000,000	Kecamatan Darmaraja

**Penetapan Rencana Kerja Pemerintah Daerah (RKPD)  
Kabupaten Sumedang  
Tahun 2022**

Kode	Urusan/ Bidang Urusan/ Program/ Kegiatan/ Sub Kegiatan	Indikator Program/ Kegiatan/ Sub Kegiatan	Target Akhir Periode RPJMD	Realisasi Capaian RKPD Tahun 2020	Prakiraan Capaian Target RKPD Tahun 2021	Capaian Kinerja dan Kerangka Pendanaan					Kelompok Sasaran	Prakiraan Maju Rencana Tahun 2023		Perangkat Daerah Penanggung Jawab	
						Target 2022	Pagu Indikatif	Lokasi	Sumber Dana	Prioritas		Target	Pagu Indikatif		
										Nasional					Daerah
7 01 01 2.0 6 04	Penyediaan Bahan Logistik Kantor	Jumlah Laporan Penyediaan Bahan Logistik Kantor	1 Laporan			1 Laporan	5,000,000	Kab. Sumedang, Darmaraja, Semua Kelurahan	[DANA KHUSUS] - PENDAPATAN ASLI DAERAH	Memperkuat Stabilitas Polhukhankam Dan Transformasi Pelayanan Publik	Penguatan Inovasi Pelayanan Publik dan Tata Kelola Pemerintahan	Aparatur Kecamatan Darmaraja	1 Laporan	10,000,000	Kecamatan Darmaraja
7 01 01 2.0 6 05	Penyediaan Barang Cetakan dan Penggandaan	Jumlah Laporan Penyediaan Barang Cetakan dan Penggandaan	1 Laporan			1 Laporan	15,000,000	Kab. Sumedang, Darmaraja, Semua Kelurahan	[DANA KHUSUS] - PENDAPATAN ASLI DAERAH	Memperkuat Stabilitas Polhukhankam Dan Transformasi Pelayanan Publik	Penguatan Inovasi Pelayanan Publik dan Tata Kelola Pemerintahan	Aparatur Kecamatan Darmaraja	1 Laporan	20,000,000	Kecamatan Darmaraja
7 01 01 2.0 6 06	Penyediaan Bahan Bacaan dan Peraturan Perundang-undangan	Jumlah Laporan Penyediaan Bahan Bacaan dan Peraturan Perundang-undangan	12 Laporan			12 Laporan	5,000,000	Kab. Sumedang, Darmaraja, Semua Kelurahan	[DANA KHUSUS] - PENDAPATAN ASLI DAERAH	Memperkuat Stabilitas Polhukhankam Dan Transformasi Pelayanan Publik	Penguatan Inovasi Pelayanan Publik dan Tata Kelola Pemerintahan	Aparatur Kecamatan Darmaraja	12 Laporan	6,000,000	Kecamatan Darmaraja
7 01 01 2.0 6 11	Dukungan Pelaksanaan Sistem Pemerintahan Berbasis Elektronik pada SKPD	Jumlah Laporan Dukungan Pelaksanaan Sistem Pemerintahan Berbasis Elektronik pada SKPD	1 Laporan			1 Laporan	175,000,000	Kab. Sumedang, Darmaraja, Semua Kelurahan	[DANA KHUSUS] - PENDAPATAN ASLI DAERAH	Memperkuat Stabilitas Polhukhankam Dan Transformasi Pelayanan Publik	Penguatan Inovasi Pelayanan Publik dan Tata Kelola Pemerintahan	Aparatur Kecamatan Darmaraja	1 Laporan	175,000,000	Kecamatan Darmaraja
<b>7 01 01 2.0 7</b>	<b>Pengadaan Barang Milik Daerah Penunjang Urusan Pemerintah Daerah</b>	Jumlah Laporan Pengadaan Barang Milik Daerah Penunjang Urusan Pemerintah Daerah	Laporan		Laporan	4 Laporan	<b>325,145,000</b>						4 Laporan	<b>425,145,000</b>	

**Penetapan Rencana Kerja Pemerintah Daerah (RKPD)  
Kabupaten Sumedang  
Tahun 2022**

Kode	Urusan/ Bidang Urusan/ Program/ Kegiatan/ Sub Kegiatan	Indikator Program/ Kegiatan/ Sub Kegiatan	Target Akhir Periode RPJMD	Realisasi Capaian RKPD Tahun 2020	Prakiraan Capaian Target RKPD Tahun 2021	Capaian Kinerja dan Kerangka Pendanaan						Kelompok Sasaran	Prakiraan Maju Rencana Tahun 2023		Perangkat Daerah Penanggung Jawab
						Target 2022	Pagu Indikatif	Lokasi	Sumber Dana	Prioritas			Target	Pagu Indikatif	
										Nasional	Daerah				
7.01.01.2.07.02	Pengadaan Kendaraan Dinas Operasional atau Lapangan	Jumlah Kendaraan Dinas Operasional atau Lapangan	1 Unit			1 Unit	255,145,000	Kab. Sumedang, Darmaraja, Semua Kelurahan	[DANA KHUSUS] - PENDAPATAN ASLI DAERAH	Memperkuat Stabilitas Polhukhankam Dan Transformasi Pelayanan Publik	Penguatan Inovasi Pelayanan Publik dan Tata Kelola Pemerintahan Penguatan Inovasi Pelayanan Publik dan Tata Kelola Pemerintahan Penguatan Inovasi Pelayanan Publik dan Tata Kelola Pemerintahan Penguatan Inovasi Pelayanan Publik dan Tata Kelola Pemerintahan Penguatan Inovasi Pelayanan Publik dan Tata Kelola Pemerintahan Penguatan Inovasi Pelayanan Publik dan Tata Kelola Pemerintahan Penguatan Inovasi Pelayanan Publik dan Tata Kelola Pemerintahan Penguatan Inovasi Pelayanan Publik dan Tata Kelola Pemerintahan	Aparatur Kecamatan Darmaraja	1 Unit	255,145,000	Kecamatan Darmaraja
7.01.01.2.07.05	Pengadaan Mebel	Jumlah Mebel	1 Unit			1 Unit	10,000,000	Kab. Sumedang, Darmaraja, Semua Kelurahan	[DANA KHUSUS] - PENDAPATAN ASLI DAERAH	Memperkuat Stabilitas Polhukhankam Dan Transformasi Pelayanan Publik	Penguatan Inovasi Pelayanan Publik dan Tata Kelola Pemerintahan	Aparatur Kecamatan Darmaraja	1 Unit	40,000,000	Kecamatan Darmaraja
7.01.01.2.07.06	Pengadaan Peralatan dan Mesin Lainnya	Jumlah Peralatan dan Mesin Lainnya	5 Unit			5 Unit	40,000,000	Kab. Sumedang, Darmaraja, Semua Kelurahan	[DANA KHUSUS] - PENDAPATAN ASLI DAERAH	Memperkuat Stabilitas Polhukhankam Dan Transformasi Pelayanan Publik	Penguatan Inovasi Pelayanan Publik dan Tata Kelola Pemerintahan	Aparatur Kecamatan Darmaraja	5 Unit	80,000,000	Kecamatan Darmaraja
7.01.01.2.07.10	Pengadaan Sarana dan Prasarana Gedung Kantor atau Bangunan Lainnya	Jumlah Sarana dan Prasarana Gedung Kantor atau Bangunan Lainnya	1 Unit			1 Unit	20,000,000	Kab. Sumedang, Darmaraja, Semua Kelurahan	[DANA KHUSUS] - PENDAPATAN ASLI DAERAH	Memperkuat Stabilitas Polhukhankam Dan Transformasi Pelayanan Publik	Penguatan Inovasi Pelayanan Publik dan Tata Kelola Pemerintahan	Aparatur Kecamatan Darmaraja	1 Unit	50,000,000	Kecamatan Darmaraja
7.01.01.2.08	<b>Penyediaan Jasa Penunjang Urusan Pemerintahan Daerah</b>	Jumlah Laporan Penyediaan Jasa Penunjang Urusan Pemerintahan Daerah	Laporan		Laporan	3 Laporan	<b>294,800,000</b>						3 Laporan	<b>340,000,000</b>	
7.01.01.2.08.02	Penyediaan Jasa Komunikasi, Sumber Daya Air dan Listrik	Jumlah Laporan Penyediaan Jasa Komunikasi, Sumber Daya Air, dan Listrik	12 Laporan			12 Laporan	16,000,000	Kab. Sumedang, Darmaraja, Semua Kelurahan	[DANA KHUSUS] - PENDAPATAN ASLI DAERAH	Memperkuat Stabilitas Polhukhankam Dan Transformasi Pelayanan Publik	Penguatan Inovasi Pelayanan Publik dan Tata Kelola Pemerintahan	Aparatur Kecamatan Darmaraja	12 Laporan	20,000,000	Kecamatan Darmaraja

**Penetapan Rencana Kerja Pemerintah Daerah (RKPD)  
Kabupaten Sumedang  
Tahun 2022**

Kode	Urusan/ Bidang Urusan/ Program/ Kegiatan/ Sub Kegiatan	Indikator Program/ Kegiatan/ Sub Kegiatan	Target Akhir Periode RPJMD	Realisasi Capaian RKPD Tahun 2020	Prakiraan Capaian Target RKPD Tahun 2021	Capaian Kinerja dan Kerangka Pendanaan					Kelompok Sasaran	Prakiraan Maju Rencana Tahun 2023		Perangkat Daerah Penanggung Jawab	
						Target 2022	Pagu Indikatif	Lokasi	Sumber Dana	Prioritas		Target	Pagu Indikatif		
										Nasional					Daerah
7.01.01.2.08.03	Penyediaan Jasa Peralatan dan Perlengkapan Kantor	Jumlah Laporan Penyediaan Jasa Peralatan dan Perlengkapan Kantor	1 Laporan			1 Laporan	10,000,000	Kab. Sumedang, Darmaraja, Semua Kelurahan	[DANA KHUSUS] - PENDAPATAN ASLI DAERAH	Memperkuat Stabilitas Polhukhankam Dan Transformasi Pelayanan Publik	Penguatan Inovasi Pelayanan Publik dan Tata Kelola Pemerintahan	Aparatur Kecamatan Darmaraja	1 Laporan	20,000,000	Kecamatan Darmaraja
7.01.01.2.08.04	Penyediaan Jasa Pelayanan Umum Kantor	Jumlah Laporan Penyediaan Jasa Pelayanan Umum Kantor	12 Laporan			12 Laporan	268,800,000	Kab. Sumedang, Darmaraja, Semua Kelurahan	[DANA KHUSUS] - PENDAPATAN ASLI DAERAH	Memperkuat Stabilitas Polhukhankam Dan Transformasi Pelayanan Publik	Penguatan Inovasi Pelayanan Publik dan Tata Kelola Pemerintahan	Aparatur Kecamatan Darmaraja	12 Laporan	300,000,000	Kecamatan Darmaraja
7.01.01.2.09	<b>Pemeliharaan Barang Milik Daerah Penunjang Urusan Pemerintahan Daerah</b>	Jumlah Laporan Pemeliharaan Barang Milik Daerah Penunjang Urusan Pemerintahan Daerah	Laporan		Laporan	4 Laporan	<b>350,000,000</b>						4 Laporan	<b>430,000,000</b>	
7.01.01.2.09.02	Penyediaan Jasa Pemeliharaan, Biaya Pemeliharaan, Pajak, dan Perizinan Kendaraan Dinas Operasional atau Lapangan	Jumlah Laporan Penyediaan Jasa Pemeliharaan, Biaya Pemeliharaan, Pajak, dan Perizinan Kendaraan Dinas Operasional atau Lapangan	12 Laporan			12 Laporan	120,000,000	Kab. Sumedang, Darmaraja, Semua Kelurahan	[DANA KHUSUS] - PENDAPATAN ASLI DAERAH	Memperkuat Stabilitas Polhukhankam Dan Transformasi Pelayanan Publik	Penguatan Inovasi Pelayanan Publik dan Tata Kelola Pemerintahan	Aparatur Kecamatan Darmaraja	12 Laporan	150,000,000	Kecamatan Darmaraja
7.01.01.2.09.06	Pemeliharaan Peralatan dan Mesin Lainnya	Jumlah Laporan Pemeliharaan Peralatan dan Mesin Lainnya	4 Laporan			4 Laporan	10,000,000	Kab. Sumedang, Darmaraja, Semua Kelurahan	[DANA KHUSUS] - PENDAPATAN ASLI DAERAH	Memperkuat Stabilitas Polhukhankam Dan Transformasi Pelayanan Publik	Penguatan Inovasi Pelayanan Publik dan Tata Kelola Pemerintahan	Aparatur Kecamatan Darmaraja	4 Laporan	30,000,000	Kecamatan Darmaraja
7.01.01.2.09.09	Pemeliharaan/Rehabilitasi Gedung Kantor dan Bangunan Lainnya	Jumlah Laporan Pemeliharaan/Rehabilitasi Gedung Kantor dan Bangunan Lainnya	1 Laporan			1 Laporan	200,000,000	Kab. Sumedang, Darmaraja, Semua Kelurahan	[DANA KHUSUS] - PENDAPATAN ASLI DAERAH	Memperkuat Stabilitas Polhukhankam Dan Transformasi Pelayanan Publik	Penguatan Inovasi Pelayanan Publik dan Tata Kelola Pemerintahan	Aparatur Kecamatan Darmaraja	1 Laporan	200,000,000	Kecamatan Darmaraja
7.01.01.2.09.10	Pemeliharaan/Rehabilitasi Sarana dan Prasarana Gedung Kantor atau Bangunan Lainnya	Jumlah Laporan Pemeliharaan/Rehabilitasi Sarana dan Prasarana Gedung Kantor atau Bangunan Lainnya	1 Laporan			1 Laporan	20,000,000	Kab. Sumedang, Darmaraja, Semua Kelurahan	[DANA KHUSUS] - PENDAPATAN ASLI DAERAH	Memperkuat Stabilitas Polhukhankam Dan Transformasi Pelayanan Publik	Penguatan Inovasi Pelayanan Publik dan Tata Kelola Pemerintahan	Aparatur Kecamatan Darmaraja	1 Laporan	50,000,000	Kecamatan Darmaraja
7.01.02	<b>PROGRAM PENYELENGGARAAN PEMERINTAHAN DAN PELAYANAN PUBLIK</b>	Persentase Layanan Kepada Masyarakat	Persen		Persen	100 Persen	<b>498,000,000</b>						100 Persen	<b>498,000,000</b>	
7.01.02.2.01	<b>Koordinasi Penyelenggaraan Kegiatan Pemerintahan di Tingkat Kecamatan</b>	Jumlah Laporan Koordinasi Penyelenggaraan Kegiatan Pemerintahan di Tingkat Kecamatan	Laporan		Laporan	2 Laporan	<b>224,000,000</b>						2 Laporan	<b>224,000,000</b>	
7.01.02.2.01.01	Koordinasi/Sinergi Perencanaan dan Pelaksanaan Kegiatan Pemerintahan dengan Perangkat Daerah dan Instansi Vertikal Terkait	Jumlah Daftar Usulan Kegiatan Jumlah Dokumen Monev Pelaksanaan Pembangunan	1 Dokumen 1 Dokumen			1 Dokumen 1 Dokumen	85,000,000	Kab. Sumedang, Darmaraja, Semua Kelurahan	[DANA KHUSUS] - PENDAPATAN ASLI DAERAH	Memperkuat Stabilitas Polhukhankam Dan Transformasi Pelayanan Publik	Penguatan Inovasi Pelayanan Publik dan Tata Kelola Pemerintahan	Aparatur, Desa dan Masyarakat Kecamatan Darmaraja	1 Dokumen 1 Dokumen	85,000,000	Kecamatan Darmaraja

**Penetapan Rencana Kerja Pemerintah Daerah (RKPD)  
Kabupaten Sumedang  
Tahun 2022**

Kode	Urusan/ Bidang Urusan/ Program/ Kegiatan/ Sub Kegiatan	Indikator Program/ Kegiatan/ Sub Kegiatan	Target Akhir Periode RPJMD	Realisasi Capaian RKPD Tahun 2020	Prakiraan Capaian Target RKPD Tahun 2021	Capaian Kinerja dan Kerangka Pendanaan					Kelompok Sasaran	Prakiraan Maju Rencana Tahun 2023		Perangkat Daerah Penanggung Jawab	
						Target 2022	Pagu Indikatif	Lokasi	Sumber Dana	Prioritas		Target	Pagu Indikatif		
										Nasional					Daerah
7.01.02.2.01.02	Peningkatan Efektivitas Kegiatan Pemerintahan di Tingkat Kecamatan	Jumlah Lembaga Masyarakat Yang Diberdayakan	4 Lembaga			4 Lembaga	139,000,000	Kab. Sumedang, Darmaraja, Semua Kelurahan	[DANA KHUSUS] - PENDAPATAN ASLI DAERAH	Memperkuat Stabilitas Polhukhankam Dan Transformasi Pelayanan Publik	Penguatan Inovasi Pelayanan Publik dan Tata Kelola Pemerintahan	Aparatur, Desa dan Masyarakat Kecamatan Darmaraja	4 Lembaga	139,000,000	Kecamatan Darmaraja
7.01.02.2.02	<b>Penyelenggaraan Urusan Pemerintahan yang tidak Dilaksanakan oleh Unit Kerja Perangkat Daerah yang ada di Kecamatan</b>	Jumlah Laporan Penyelenggaraan Urusan Pemerintahan yang tidak Dilaksanakan oleh Unit Kerja Perangkat Daerah yang Ada di Kecamatan	Laporan		Laporan	1 Laporan	<b>144,000,000</b>						1 Laporan	<b>144,000,000</b>	
7.01.02.2.02.03	Peningkatan Efektivitas Pelaksanaan Pelayanan kepada Masyarakat di Wilayah Kecamatan	Jumlah Laporan SPPT yang disampaikan	4 Laporan			4 Laporan	144,000,000	Kab. Sumedang, Darmaraja, Semua Kelurahan	[DANA KHUSUS] - PENDAPATAN ASLI DAERAH	Memperkuat Stabilitas Polhukhankam Dan Transformasi Pelayanan Publik	Penguatan Inovasi Pelayanan Publik dan Tata Kelola Pemerintahan	Masyarakat/Wajib Pajak Kecamatan Darmaraja	4 Laporan	144,000,000	Kecamatan Darmaraja
7.01.02.2.04	<b>Pelaksanaan Urusan Pemerintahan yang Dilimpahkan kepada Camat</b>	Pelaksanaan Urusan Pemerintahan yang Dilimpahkan kepada Camat	Laporan		Laporan	1 Laporan	<b>130,000,000</b>						1 Laporan	<b>130,000,000</b>	
7.01.02.2.04.01	Pelaksanaan Urusan Pemerintahan yang terkait dengan Pelayanan Perizinan Non Usaha	Jumlah Pelayanan Publik Yang Dilaksanakan	8 Jenis Pelayanan			8 Jenis Pelayanan	130,000,000	Kab. Sumedang, Darmaraja, Semua Kelurahan	[DANA KHUSUS] - PENDAPATAN ASLI DAERAH	Memperkuat Stabilitas Polhukhankam Dan Transformasi Pelayanan Publik	Penguatan Inovasi Pelayanan Publik dan Tata Kelola Pemerintahan	Masyarakat Kecamatan Darmaraja	8 Jenis Pelayanan	130,000,000	Kecamatan Darmaraja
7.01.03	<b>PROGRAM PEMBERDAYAAN MASYARAKAT DESA DAN KELURAHAN</b>	Persentase Lembaga Masyarakat yang Aktif	Persen		Persen	100 Persen	<b>905,000,000</b>						100 Persen	<b>905,000,000</b>	
7.01.03.2.01	<b>Koordinasi Kegiatan Pemberdayaan Desa</b>	Jumlah Laporan Koordinasi Kegiatan Pemberdayaan Desa	Laporan		Laporan	1 Laporan	<b>30,000,000</b>						1 Laporan	<b>30,000,000</b>	
7.01.03.2.01.03	Peningkatan Efektivitas Kegiatan Pemberdayaan Masyarakat di Wilayah Kecamatan	Jumlah Petugas Penanggulangan Bencana Yang Dilatih	60 Orang			60 Orang	30,000,000	Kab. Sumedang, Darmaraja, Semua Kelurahan	[DANA KHUSUS] - PENDAPATAN ASLI DAERAH	Memperkuat Stabilitas Polhukhankam Dan Transformasi Pelayanan Publik	Penguatan Inovasi Pelayanan Publik dan Tata Kelola Pemerintahan	Petugas Penanggulangan Bencana	60 Orang	30,000,000	Kecamatan Darmaraja
7.01.03.2.03	<b>Pemberdayaan Lembaga Masyarakat Tingkat Kecamatan</b>	Jumlah Laporan Pemberdayaan Lembaga Masyarakat Tingkat Kecamatan	Laporan		Laporan	3 Laporan	<b>875,000,000</b>						3 Laporan	<b>875,000,000</b>	

**Penetapan Rencana Kerja Pemerintah Daerah (RKPD)  
Kabupaten Sumedang  
Tahun 2022**

Kode	Urusan/ Bidang Urusan/ Program/ Kegiatan/ Sub Kegiatan	Indikator Program/ Kegiatan/ Sub Kegiatan	Target Akhir Periode RPJMD	Realisasi Capaian RKPD Tahun 2020	Prakiraan Capaian Target RKPD Tahun 2021	Capaian Kinerja dan Kerangka Pendanaan						Kelompok Sasaran	Prakiraan Maju Rencana Tahun 2023		Perangkat Daerah Penanggung Jawab
						Target 2022	Pagu Indikatif	Lokasi	Sumber Dana	Prioritas			Target	Pagu Indikatif	
										Nasional	Daerah				
7 01 03 2.0 3 01	Penyelenggaraan Lembaga Kemasyarakatan	Jumlah Hari-Hari Besar Yang Diperingati Jumlah Keluarga Yang Diberdayakan Jumlah Lansia Penerima Makanan Pokok Jumlah Laporan Monitoring dan Evaluasi Pelaksanaan Bantuan Langsung Masyarakat (BLM) Jumlah Peserta Penyuluhan Dan Penanggulangan Penyakit Sosial Jumlah Wakil Peserta TQ untuk tingkat TQ yang lebih tinggi,	2 Hari Besar 60 Keluarga 20 Orang 1 Laporan 60 Orang 20 Orang			2 Hari Besar 60 Keluarga 20 Orang 1 Laporan 60 Orang 20 Orang	482,000,000	Kab. Sumedang, Darmaraja, Semua Kelurahan	[DANA KHUSUS] - PENDAPATAN ASLI DAERAH	Memperkuat Stabilitas Polhukhankam Dan Transformasi Pelayanan Publik	Penguatan Inovasi Pelayanan Publik dan Tata Kelola Pemerintahan	Masyarakat Kecamatan Darmaraja	2 Hari Besar 60 Keluarga 20 Orang 1 Laporan 60 Orang 20 Orang	482,000,000	Kecamatan Darmaraja
7 01 03 2.0 3 02	Peningkatan Kapasitas Lembaga Kemasyarakatan	Jumlah Kader Pos Pelayanan Terpadu yang Dibina Jumlah Kelompok Seni Dan Budaya Yang Dibina Jumlah Organisasi Kepemudaan Dan Olahraga Yang Dibina	60 Orang 12 Kelompok 12 Organisasi			60 Orang 12 Kelompok 12 Organisasi	204,000,000	Kab. Sumedang, Darmaraja, Semua Kelurahan	[DANA KHUSUS] - PENDAPATAN ASLI DAERAH	Memperkuat Stabilitas Polhukhankam Dan Transformasi Pelayanan Publik	Penguatan Inovasi Pelayanan Publik dan Tata Kelola Pemerintahan	Masyarakat Kecamatan Darmaraja	60 Orang 12 Kelompok 12 Organisasi	204,000,000	Kecamatan Darmaraja
7 01 03 2.0 3 04	Fasilitasi Pengembangan Usaha Ekonomi Masyarakat	Jumlah Kelompok Ekonomi Yang Diberdayakan Jumlah Kelompok Usaha Mikro Kecil Dan Menengah Yang Diberdayakan Jumlah Pengelola BUMDes Yang Dibina	12 Kelompok 12 Kelompok 60 Orang			12 Kelompok 12 Kelompok 60 Orang	189,000,000	Kab. Sumedang, Darmaraja, Semua Kelurahan	[DANA KHUSUS] - PENDAPATAN ASLI DAERAH	Memperkuat Stabilitas Polhukhankam Dan Transformasi Pelayanan Publik	Penguatan Inovasi Pelayanan Publik dan Tata Kelola Pemerintahan	Masyarakat Kecamatan Darmaraja	12 Kelompok 12 Kelompok 60 Orang	189,000,000	Kecamatan Darmaraja
7 01 04	<b>PROGRAM KOORDINASI KETENTRAMAN DAN KETERTIBAN UMUM</b>	Persentase Masalah Ketentraman dan Ketertiban Umum yang Ditangani	Persen		Persen	100 Persen	<b>80,000,000</b>						100 Persen	<b>80,000,000</b>	
7 01 04 2.0 1	<b>Koordinasi Upaya Penyelenggaraan Ketenteraman dan Ketertiban Umum</b>	Jumlah Laporan Koordinasi Upaya Penyelenggaraan Ketenteraman dan Ketertiban Umum	Orang		Orang	60 Orang	<b>80,000,000</b>						60 Orang	<b>80,000,000</b>	
7 01 04 2.0 1 01	Sinergitas dengan Kepolisian Negara Republik Indonesia, Tentara Nasional Indonesia dan Instansi Vertikal di Wilayah Kecamatan	Jumlah Laporan Evaluasi AKB Jumlah Laporan Pencegahan Covid 19 Jumlah Petugas Linmas Yang Dibina	1 Laporan 1 Laporan 72 Orang			1 Laporan 1 Laporan 72 Orang	80,000,000	Kab. Sumedang, Darmaraja, Semua Kelurahan	[DANA KHUSUS] - PENDAPATAN ASLI DAERAH	Memperkuat Stabilitas Polhukhankam Dan Transformasi Pelayanan Publik	Penguatan Inovasi Pelayanan Publik dan Tata Kelola Pemerintahan	Petugas Linmas Kecamatan Darmaraja	1 Laporan 1 Laporan 72 Orang	80,000,000	Kecamatan Darmaraja
7 01 05	<b>PROGRAM PENYELENGGARAAN URUSAN PEMERINTAHAN UMUM</b>	Persentase Konflik Suku Agama Ras dan Antar Golongan yang Ditangani dengan Baik	Persen		Persen	100 Persen	<b>40,000,000</b>						100 Persen	<b>40,000,000</b>	

**Penetapan Rencana Kerja Pemerintah Daerah (RKPD)  
Kabupaten Sumedang  
Tahun 2022**

Kode	Urusan/ Bidang Urusan/ Program/ Kegiatan/ Sub Kegiatan	Indikator Program/ Kegiatan/ Sub Kegiatan	Target Akhir Periode RPJMD	Realisasi Capaian RKPD Tahun 2020	Prakiraan Capaian Target RKPD Tahun 2021	Capaian Kinerja dan Kerangka Pendanaan						Kelompok Sasaran	Prakiraan Maju Rencana Tahun 2023		Perangkat Daerah Penanggung Jawab
						Target 2022	Pagu Indikatif	Lokasi	Sumber Dana	Prioritas			Target	Pagu Indikatif	
										Nasional	Daerah				
7 01 05 2.0 1	Penyelenggaraan Urusan Pemerintahan Umum sesuai Penugasan Kepala Daerah	Jumlah Laporan Penyelenggaraan Urusan Pemerintahan Umum sesuai Penugasan Kepala Daerah	Laporan		Laporan	1 Laporan	40,000,000						1 Laporan	40,000,000	
7 01 05 2.0 1 08	Pelaksanaan Tugas Forum Koordinasi Pimpinan di Kecamatan	Persentase Permasalahan Yang Diselesaikan	100 Persen			100 Persen	40,000,000	Kab. Sumedang, Darmaraja, Semua Kelurahan	[DANA KHUSUS] - PENDAPATAN ASLI DAERAH	Memperkuat Stabilitas Polhukhankam Dan Transformasi Pelayanan Publik	Penguatan Inovasi Pelayanan Publik dan Tata Kelola Pemerintahan	Aparatur, Desa dan Masyarakat Kecamatan Darmaraja	100 Persen	40,000,000	Kecamatan Darmaraja
7 01 06	<b>PROGRAM PEMBINAAN DAN PENGAWASAN Pemerintahan DESA</b>	Persentase Desa yang Menerapkan Standar Pelayanan Minimal (SPM) Desa	Persen		Persen	100 Persen	264,000,000						100 Persen	264,000,000	
7 01 06 2.0 1	Fasilitasi, Rekomendasi dan Koordinasi Pembinaan dan Pengawasan Pemerintahan Desa	Jumlah Laporan Fasilitasi, Rekomendasi dan Koordinasi Pembinaan dan Pengawasan Pemerintahan Desa	Laporan		Laporan	3 Laporan	264,000,000						3 Laporan	264,000,000	
7 01 06 2.0 1 02	Fasilitasi Administrasi Tata Pemerintahan Desa	Jumlah Aparatur Pemerintahan Desa Yang Dibina Jumlah Desa Peserta Lomba Desa	60 Orang 12 Desa			60 Orang 12 Desa	174,000,000	Kab. Sumedang, Darmaraja, Semua Kelurahan	[DANA KHUSUS] - PENDAPATAN ASLI DAERAH	Memperkuat Stabilitas Polhukhankam Dan Transformasi Pelayanan Publik	Penguatan Inovasi Pelayanan Publik dan Tata Kelola Pemerintahan	Aparatur Pemerintahan Desa	60 Orang 12 Desa	174,000,000	Kecamatan Darmaraja
7 01 06 2.0 1 03	Fasilitasi Pengelolaan Keuangan Desa dan Pendayagunaan Aset Desa	Jumlah Pengelola Administrasi Keuangan Desa Yang Dibina Jumlah RAPBDes dan RPAPBDes yang Terevaluasi	60 Orang 1 Dokumen			60 Orang 1 Dokumen	65,000,000	Kab. Sumedang, Darmaraja, Semua Kelurahan	[DANA KHUSUS] - PENDAPATAN ASLI DAERAH	Memperkuat Stabilitas Polhukhankam Dan Transformasi Pelayanan Publik	Penguatan Inovasi Pelayanan Publik dan Tata Kelola Pemerintahan	Aparatur Pemerintahan Desa	60 Orang 1 Dokumen	65,000,000	Kecamatan Darmaraja
7 01 06 2.0 1 06	Fasilitasi Pelaksanaan Pemilihan Kepala Desa	Jumlah Laporan Pelaksanaan Monitoring Pemilihan Umum	1 Laporan			1 Laporan	25,000,000	Kab. Sumedang, Darmaraja, Semua Kelurahan	[DANA KHUSUS] - PENDAPATAN ASLI DAERAH	Memperkuat Stabilitas Polhukhankam Dan Transformasi Pelayanan Publik	Penguatan Inovasi Pelayanan Publik dan Tata Kelola Pemerintahan	Aparatur Pemerintahan Desa	1 Laporan	25,000,000	Kecamatan Darmaraja
7	<b>UNSUR KEWILAYAHAN</b>														
7 01	<b>KECAMATAN</b>						<b>4,998,272,368</b>							<b>4,743,127,368</b>	
7 01 01	<b>PROGRAM PENUNJANG URUSAN Pemerintahan DAERAH KABUPATEN/KOTA</b>	Persentase Ketersediaan Dokumen Perencanaan, Penganggaran, dan Evaluasi Kinerja Perangkat Daerah yang tepat waktu dan sesuai peraturan perundang- undangan	Persen		Persen	100 Persen	3,125,272,368						100 Persen	2,870,127,368	
7 01 01 2.0 1	<b>Perencanaan, Penganggaran, dan Evaluasi Kinerja Perangkat Daerah</b>	Jumlah Laporan Penyusunan Perencanaan, Penganggaran, dan Evaluasi Kinerja Perangkat Daerah	Laporan		Laporan	28 Laporan	60,000,000						28 Laporan	60,000,000	



**Penetapan Rencana Kerja Pemerintah Daerah (RKPD)  
Kabupaten Sumedang  
Tahun 2022**

Kode	Urusan/ Bidang Urusan/ Program/ Kegiatan/ Sub Kegiatan	Indikator Program/ Kegiatan/ Sub Kegiatan	Target Akhir Periode RPJMD	Realisasi Capaian RKPD Tahun 2020	Prakiraan Capaian Target RKPD Tahun 2021	Capaian Kinerja dan Kerangka Pendanaan					Kelompok Sasaran	Prakiraan Maju Rencana Tahun 2023		Perangkat Daerah Penanggung Jawab	
						Target 2022	Pagu Indikatif	Lokasi	Sumber Dana	Prioritas		Target	Pagu Indikatif		
										Nasional					Daerah
7 01 01 2.0 1 01	Penyusunan Dokumen Perencanaan Perangkat Daerah	Jumlah Dokumen Perencanaan Perangkat Daerah Jumlah Dokumen Profil Perangkat Daerah	3 Dokumen 1 Dokumen			3 Dokumen 1 Dokumen	5,000,000	Kab. Sumedang, Cibugel, Semua Kelurahan	[DANA KHUSUS] - PENDAPATAN ASLI DAERAH		Penguatan Inovasi Pelayanan Publik dan Tata Kelola Pemerintahan	Aparatur	3 Dokumen 1 Dokumen	5,000,000	Kecamatan Cibugel
7 01 01 2.0 1 02	Koordinasi dan Penyusunan Dokumen RKA-SKPD	Jumlah Dokumen Perencanaan dan Penganggaran SKPD Jumlah Dokumen Perubahan RKA-SKPD	1 Dokumen 1 Dokumen			1 Dokumen 1 Dokumen	10,000,000	Kab. Sumedang, Cibugel, Semua Kelurahan	[DANA KHUSUS] - PENDAPATAN ASLI DAERAH		Penguatan Inovasi Pelayanan Publik dan Tata Kelola Pemerintahan	Aparatur	1 Dokumen 1 Dokumen	10,000,000	Kecamatan Cibugel
7 01 01 2.0 1 04	Koordinasi dan Penyusunan DPA-SKPD	Jumlah Dokumen Perencanaan dan Penganggaran SKPD Jumlah Dokumen Perubahan DPA-SKPD	1 Dokumen 1 Dokumen			1 Dokumen 1 Dokumen	10,000,000	Kab. Sumedang, Cibugel, Semua Kelurahan	[DANA KHUSUS] - PENDAPATAN ASLI DAERAH		Penguatan Inovasi Pelayanan Publik dan Tata Kelola Pemerintahan	Aparatur	1 Dokumen 1 Dokumen	10,000,000	Kecamatan Cibugel
7 01 01 2.0 1 06	Koordinasi dan Penyusunan Laporan Capaian Kinerja dan Ikhtisar Realisasi Kinerja SKPD	Jumlah Laporan Capaian Kinerja dan Ikhtisar Realisasi Kinerja SKPD	19 Dokumen			19 Dokumen	35,000,000	Kab. Sumedang, Cibugel, Semua Kelurahan	[DANA KHUSUS] - PENDAPATAN ASLI DAERAH		Penguatan Inovasi Pelayanan Publik dan Tata Kelola Pemerintahan	Aparatur	19 Dokumen	35,000,000	Kecamatan Cibugel
7 01 01 2.0 2	<b>Administrasi Keuangan Perangkat Daerah</b>	Jumlah Laporan Administrasi Keuangan Perangkat Daerah	Laporan		Laporan	26 Laporan	<b>1,970,250,368</b>						26 Laporan	<b>1,970,250,368</b>	
7 01 01 2.0 2 01	Penyediaan Gaji dan Tunjangan ASN	Jumlah laporan penerimaan gaji dan tunjangan PNS	12 Laporan			12 Laporan	1,939,050,368	Kab. Sumedang, Cibugel, Semua Kelurahan	[DANA KHUSUS] - PENDAPATAN ASLI DAERAH		Penguatan Inovasi Pelayanan Publik dan Tata Kelola Pemerintahan	Aparatur	12 Laporan	1,939,050,368	Kecamatan Cibugel
7 01 01 2.0 2 07	Koordinasi dan Penyusunan Laporan Keuangan Bulanan/Triwulanan/ Semesteran SKPD	Jumlah Dokumen Laporan Keuangan SKPD	14 Laporan			14 Laporan	31,200,000	Kab. Sumedang, Cibugel, Semua Kelurahan	[DANA KHUSUS] - PENDAPATAN ASLI DAERAH		Penguatan Inovasi Pelayanan Publik dan Tata Kelola Pemerintahan	Aparatur	14 Laporan	31,200,000	Kecamatan Cibugel
7 01 01 2.0 5	<b>Administrasi Kepegawaian Perangkat Daerah</b>	Jumlah Laporan Penyusunan Perencanaan, Penganggaran, dan Evaluasi Kinerja Perangkat Daerah	Laporan		Laporan	27 Laporan	<b>20,000,000</b>						27 Laporan	<b>20,000,000</b>	
7 01 01 2.0 5 03	Pendataan dan Pengolahan Administrasi Kepegawaian	Jumlah Data Kepegawaian yang Dikelola	4 Dokumen			4 Dokumen	5,000,000	Kab. Sumedang, Cibugel, Semua Kelurahan	[DANA KHUSUS] - PENDAPATAN ASLI DAERAH		Penguatan Inovasi Pelayanan Publik dan Tata Kelola Pemerintahan	Masyarakat dan Aparatur	4 Dokumen	5,000,000	Kecamatan Cibugel
7 01 01 2.0 5 10	Sosialisasi Peraturan Perundang-Undangan	Jumlah Aparatur yang Mengikuti Sosialisasi Peraturan Perundang-undangan	40 Orang			40 Orang	15,000,000	Kab. Sumedang, Cibugel, Semua Kelurahan	[DANA KHUSUS] - PENDAPATAN ASLI DAERAH		Penguatan Inovasi Pelayanan Publik dan Tata Kelola Pemerintahan	Masyarakat dan Aparatur	40 Orang	15,000,000	Kecamatan Cibugel
7 01 01 2.0 6	<b>Administrasi Umum Perangkat Daerah</b>	Jumlah Laporan Administrasi Umum Perangkat Daerah	Laporan		Laporan	9 Laporan	<b>200,920,000</b>						9 Laporan	<b>200,920,000</b>	
7 01 01 2.0 6 02	Penyediaan Peralatan dan Perlengkapan Kantor	Jumlah Peralatan dan Perlengkapan Kantor	1 Jenis			1 Jenis	10,000,000	Kab. Sumedang, Cibugel, Semua Kelurahan	[DANA KHUSUS] - PENDAPATAN ASLI DAERAH		Penguatan Inovasi Pelayanan Publik dan Tata Kelola Pemerintahan	Aparatur	1 Jenis	10,000,000	Kecamatan Cibugel

**Penetapan Rencana Kerja Pemerintah Daerah (RKPD)  
Kabupaten Sumedang  
Tahun 2022**

Kode	Urusan/ Bidang Urusan/ Program/ Kegiatan/ Sub Kegiatan	Indikator Program/ Kegiatan/ Sub Kegiatan	Target Akhir Periode RPJMD	Realisasi Capaian RKPD Tahun 2020	Prakiraan Capaian Target RKPD Tahun 2021	Capaian Kinerja dan Kerangka Pendanaan						Kelompok Sasaran	Prakiraan Maju Rencana Tahun 2023		Perangkat Daerah Penanggung Jawab
						Target 2022	Pagu Indikatif	Lokasi	Sumber Dana	Prioritas			Target	Pagu Indikatif	
										Nasional	Daerah				
7.01.01.2.06.04	Penyediaan Bahan Logistik Kantor	Jumlah bahan baku	2 Jenis			2 Jenis	8,000,000	Kab. Sumedang, Cibugel, Semua Kelurahan	[DANA KHUSUS] - PENDAPATAN ASLI DAERAH		Penguatan Inovasi Pelayanan Publik dan Tata Kelola Pemerintahan	Aparatur	2 Jenis	8,000,000	Kecamatan Cibugel
7.01.01.2.06.05	Penyediaan Barang Cetakan dan Penggandaan	Jumlah barang cetakan dan penggandaan	2 Jenis			2 Jenis	6,000,000	Kab. Sumedang, Cibugel, Semua Kelurahan	[DANA KHUSUS] - PENDAPATAN ASLI DAERAH		Penguatan Inovasi Pelayanan Publik dan Tata Kelola Pemerintahan	Aparatur	2 Jenis	6,000,000	Kecamatan Cibugel
7.01.01.2.06.06	Penyediaan Bahan Bacaan dan Peraturan Perundang-undangan	Jumlah Bahan Bacaan dan Peraturan Perundang undangan	3 Jenis			3 Jenis	1,920,000	Kab. Sumedang, Cibugel, Semua Kelurahan	[DANA KHUSUS] - PENDAPATAN ASLI DAERAH		Penguatan Inovasi Pelayanan Publik dan Tata Kelola Pemerintahan	Aparatur	3 Jenis	1,920,000	Kecamatan Cibugel
7.01.01.2.06.11	Dukungan Pelaksanaan Sistem Pemerintahan Berbasis Elektronik pada SKPD	jumlah Pemanfaatan Sistem Pemerintah berbasis elektronik	1 Sistem			1 Sistem	175,000,000	Kab. Sumedang, Cibugel, Semua Kelurahan	[DANA KHUSUS] - PENDAPATAN ASLI DAERAH		Penguatan Inovasi Pelayanan Publik dan Tata Kelola Pemerintahan	Aparatur	1 Sistem	175,000,000	Kecamatan Cibugel
7.01.01.2.07	<b>Pengadaan Barang Milik Daerah Penunjang Urusan Pemerintah Daerah</b>	Jumlah Laporan Pengadaan Barang Milik Daerah Penunjang Urusan Pemerintah Daerah	Laporan		Laporan	3 Laporan	<b>301,145,000</b>						3 Laporan	<b>46,000,000</b>	
7.01.01.2.07.02	Pengadaan Kendaraan Dinas Operasional atau Lapangan	Jumlah Kendaraan Dinas/ Operasional/ Lapangan	1 Unit			1 Unit	255,145,000	Kab. Sumedang, Cibugel, Semua Kelurahan	[DANA KHUSUS] - PENDAPATAN ASLI DAERAH		Penguatan Inovasi Pelayanan Publik dan Tata Kelola Pemerintahan	Aparatur	1 Unit	0	Kecamatan Cibugel
7.01.01.2.07.06	Pengadaan Peralatan dan Mesin Lainnya	Jumlah Peralatan dan Perlengkapan Kantor	5 Jenis			5 Jenis	40,000,000	Kab. Sumedang, Cibugel, Semua Kelurahan	[DANA KHUSUS] - PENDAPATAN ASLI DAERAH		Penguatan Inovasi Pelayanan Publik dan Tata Kelola Pemerintahan	Aparatur	5 Jenis	40,000,000	Kecamatan Cibugel
7.01.01.2.07.10	Pengadaan Sarana dan Prasarana Gedung Kantor atau Bangunan Lainnya	Jumlah Gedung Kantor atau Bangunan Lainnya	1 Unit			1 Unit	6,000,000	Kab. Sumedang, Cibugel, Semua Kelurahan	[DANA KHUSUS] - PENDAPATAN ASLI DAERAH		Penguatan Inovasi Pelayanan Publik dan Tata Kelola Pemerintahan	Aparatur	1 Unit	6,000,000	Kecamatan Cibugel
7.01.01.2.08	<b>Penyediaan Jasa Penunjang Urusan Pemerintahan Daerah</b>	Jumlah Laporan Penyediaan Jasa Penunjang Urusan Pemerintahan Daerah	Laporan		Laporan	6 Laporan	<b>333,300,000</b>						6 Laporan	<b>333,300,000</b>	
7.01.01.2.08.02	Penyediaan Jasa Komunikasi, Sumber Daya Air dan Listrik	Jumlah Jasa Komunikasi, Sumber Daya Air, Listrik	2 Jenis			2 Jenis	9,000,000	Kab. Sumedang, Cibugel, Semua Kelurahan	[DANA KHUSUS] - PENDAPATAN ASLI DAERAH		Penguatan Inovasi Pelayanan Publik dan Tata Kelola Pemerintahan	Aparatur	2 Jenis	9,000,000	Kecamatan Cibugel
7.01.01.2.08.03	Penyediaan Jasa Peralatan dan Perlengkapan Kantor	Jumlah Publikasi, Dekorasi dan Dokumentasi	1 Jenis			1 Jenis	8,000,000	Kab. Sumedang, Cibugel, Semua Kelurahan	[DANA KHUSUS] - PENDAPATAN ASLI DAERAH		Penguatan Inovasi Pelayanan Publik dan Tata Kelola Pemerintahan	Aparatur	1 Jenis	8,000,000	Kecamatan Cibugel

**Penetapan Rencana Kerja Pemerintah Daerah (RKPD)  
Kabupaten Sumedang  
Tahun 2022**

Kode	Urusan/ Bidang Urusan/ Program/ Kegiatan/ Sub Kegiatan	Indikator Program/ Kegiatan/ Sub Kegiatan	Target Akhir Periode RPJMD	Realisasi Capaian RKPD Tahun 2020	Prakiraan Capaian Target RKPD Tahun 2021	Capaian Kinerja dan Kerangka Pendanaan					Kelompok Sasaran	Prakiraan Maju Rencana Tahun 2023		Perangkat Daerah Penanggung Jawab	
						Target 2022	Pagu Indikatif	Lokasi	Sumber Dana	Prioritas		Target	Pagu Indikatif		
										Nasional					Daerah
7.01.01.2.08.04	Penyediaan Jasa Pelayanan Umum Kantor	Jumlah Jasa Kebersihan Jumlah Pelayanan Administrasi Perkantoran Jumlah Tenaga Operasional Pengamanan	2 Orang 11 Orang 6 Orang			2 Orang 11 Orang 6 Orang	316,300,000	Kab. Sumedang, Cibugel, Semua Kelurahan	[DANA KHUSUS] - PENDAPATAN ASLI DAERAH		Penguatan Inovasi Pelayanan Publik dan Tata Kelola Pemerintahan	Aparatur	2 Orang 11 Orang 6 Orang	316,300,000	Kecamatan Cibugel
7.01.01.2.09	<b>Pemeliharaan Barang Milik Daerah Penunjang Urusan Pemerintahan Daerah</b>	Jumlah Laporan Pemeliharaan Barang Milik Daerah Penunjang Urusan Pemerintahan Daerah Jumlah Laporan Pemeliharaan Barang Milik Daerah Penunjang Urusan Pemerintahan Daerah Jumlah Laporan Pengadaan Barang Milik Daerah Penunjang Urusan Pemerintah Daerah	Laporan Laporan Laporan		Laporan Laporan Laporan	1 Laporan 12 Laporan 2 Laporan	<b>239,657,000</b>						1 Laporan 12 Laporan 2 Laporan	<b>239,657,000</b>	
7.01.01.2.09.02	Penyediaan Jasa Pemeliharaan, Biaya Pemeliharaan, Pajak, dan Perizinan Kendaraan Dinas Operasional atau Lapangan	Jumlah Laporan Penyediaan Jasa Pemeliharaan, Biaya Pemeliharaan, Pajak, dan Perizinan Kendaraan Dinas Operasional atau Lapangan	12 laporan			12 laporan	39,657,000	Kab. Sumedang, Cibugel, Semua Kelurahan	[DANA KHUSUS] - PENDAPATAN ASLI DAERAH		Penguatan Inovasi Pelayanan Publik dan Tata Kelola Pemerintahan	Aparatur	12 laporan	39,657,000	Kecamatan Cibugel
7.01.01.2.09.09	Pemeliharaan/Rehabilitasi Gedung Kantor dan Bangunan Lainnya	Jumlah Gedung/Kantor yang di rehab	1 Unit			1 Unit	200,000,000	Kab. Sumedang, Cibugel, Semua Kelurahan	[DANA KHUSUS] - PENDAPATAN ASLI DAERAH		Penguatan Inovasi Pelayanan Publik dan Tata Kelola Pemerintahan	Aparatur	1 Unit	200,000,000	Kecamatan Cibugel
7.01.02	<b>PROGRAM PENYELENGGARAAN PEMERINTAHAN DAN PELAYANAN PUBLIK</b>	Persentase Layanan Kepada Masyarakat	Persen		Persen	100 Persen	<b>493,000,000</b>						100 Persen	<b>493,000,000</b>	
7.01.02.2.01	<b>Koordinasi Penyelenggaraan Kegiatan Pemerintahan di Tingkat Kecamatan</b>	Jumlah Daftar Usulan Kegiatan Jumlah Dokumen Monev Pelaksanaan Pembangunan Jumlah Laporan Koordinasi Penyelenggaraan Kegiatan Pemerintahan di Tingkat Kecamatan	Dokumen Dokumen Laporan		Dokumen Dokumen Laporan	1 Dokumen 2 Dokumen 3 Laporan	<b>244,000,000</b>						1 Dokumen 2 Dokumen 3 Laporan	<b>244,000,000</b>	
7.01.02.2.01.01	Koordinasi/Sinergi Perencanaan dan Pelaksanaan Kegiatan Pemerintahan dengan Perangkat Daerah dan Instansi Vertikal Terkait	Jumlah Daftar Usulan Kegiatan Jumlah Dokumen Monev Pelaksanaan Pembangunan	1 Dokumen 2 Dokumen			1 Dokumen 2 Dokumen	244,000,000	Kab. Sumedang, Cibugel, Semua Kelurahan	[DANA KHUSUS] - PENDAPATAN ASLI DAERAH		Penguatan Inovasi Pelayanan Publik dan Tata Kelola Pemerintahan	Masyarakat dan Aparatur	1 Dokumen 2 Dokumen	244,000,000	Kecamatan Cibugel

**Penetapan Rencana Kerja Pemerintah Daerah (RKPD)  
Kabupaten Sumedang  
Tahun 2022**

Kode	Urusan/ Bidang Urusan/ Program/ Kegiatan/ Sub Kegiatan	Indikator Program/ Kegiatan/ Sub Kegiatan	Target Akhir Periode RPJMD	Realisasi Capaian RKPD Tahun 2020	Prakiraan Capaian Target RKPD Tahun 2021	Capaian Kinerja dan Kerangka Pendanaan					Kelompok Sasaran	Prakiraan Maju Rencana Tahun 2023		Perangkat Daerah Penanggung Jawab	
						Target 2022	Pagu Indikatif	Lokasi	Sumber Dana	Prioritas		Target	Pagu Indikatif		
										Nasional					Daerah
7 01 02 2.0 2	<b>Penyelenggaraan Urusan Pemerintahan yang tidak Dilaksanakan oleh Unit Kerja Perangkat Daerah yang ada di Kecamatan</b>	Jumlah Laporan Penyelenggaraan Urusan Pemerintahan yang tidak Dilaksanakan oleh Unit Kerja Perangkat Daerah yang Ada di Kecamatan	Laporan		Laporan	1 Laporan	<b>164,000,000</b>					1 Laporan	<b>164,000,000</b>		
7 01 02 2.0 2 03	Peningkatan Efektivitas Pelaksanaan Pelayanan kepada Masyarakat di Wilayah Kecamatan	Jumlah Laporan SPPT yang disampaikan	1 Laporan			1 Laporan	164,000,000	Kab. Sumedang, Cibugel, Semua Kelurahan	[DANA KHUSUS] - PENDAPATAN ASLI DAERAH	Penguatan Inovasi Pelayanan Publik dan Tata Kelola Pemerintahan	Masyarakat dan Aparatur	1 Laporan	164,000,000	Kecamatan Cibugel	
7 01 02 2.0 4	<b>Pelaksanaan Urusan Pemerintahan yang Dilimpahkan kepada Camat</b>	Pelaksanaan Urusan Pemerintahan yang Dilimpahkan kepada Camat	Jenis Pelayanan		Jenis Pelayanan	5 Jenis Pelayanan	<b>85,000,000</b>					5 Jenis Pelayanan	<b>85,000,000</b>		
7 01 02 2.0 4 01	Pelaksanaan Urusan Pemerintahan yang terkait dengan Pelayanan Perizinan Non Usaha	Jumlah Pelayanan Publik Yang Dilaksanakan	5 Pelayanan			5 Pelayanan	85,000,000	Kab. Sumedang, Cibugel, Semua Kelurahan	[DANA KHUSUS] - PENDAPATAN ASLI DAERAH [DANA KHUSUS] - PENDAPATAN ASLI DAERAH	Penguatan Inovasi Pelayanan Publik dan Tata Kelola Pemerintahan Penguatan Inovasi Pelayanan Publik dan Tata Kelola Pemerintahan	Masyarakat dan Aparatur	5 Pelayanan	85,000,000	Kecamatan Cibugel	
7 01 03	<b>PROGRAM PEMBERDAYAAN MASYARAKAT DESA DAN KELURAHAN</b>	Persentase Lembaga Kemasyarakatan yang Aktif	Persen		Persen	100 Persen	<b>950,000,000</b>					100 Persen	<b>950,000,000</b>		
7 01 03 2.0 1	<b>Koordinasi Kegiatan Pemberdayaan Desa</b>	Jumlah Laporan Koordinasi Kegiatan Pemberdayaan Desa Jumlah Laporan Pemberdayaan Lembaga Kemasyarakatan Tingkat Kecamatan	Laporan Laporan		Laporan Laporan	2 Laporan 4 Laporan	<b>40,000,000</b>					2 Laporan 4 Laporan	<b>40,000,000</b>		
7 01 03 2.0 1 03	Peningkatan Efektivitas Kegiatan Pemberdayaan Masyarakat di Wilayah Kecamatan	Jumlah Laporan Pemberdayaan Lembaga Kemasyarakatan Tingkat Kecamatan	1 Laporan			1 Laporan	40,000,000	Semua Kabupaten/K ota, Semua Kecamatan, Semua Kelurahan	[DANA KHUSUS] - PENDAPATAN ASLI DAERAH	Penguatan Inovasi Pelayanan Publik dan Tata Kelola Pemerintahan	Masyarakat dan Aparatur	1 Laporan	40,000,000	Kecamatan Cibugel	
7 01 03 2.0 3	<b>Pemberdayaan Lembaga Kemasyarakatan Tingkat Kecamatan</b>	Jumlah Laporan Pemberdayaan Lembaga Kemasyarakatan Tingkat Kecamatan	Laporan		Laporan	8 Laporan	<b>910,000,000</b>					8 Laporan	<b>910,000,000</b>		
7 01 03 2.0 3 01	Penyelenggaraan Lembaga Kemasyarakatan	Jumlah Hari-Hari Besar Yang Diperingati Jumlah Keluarga Yang Diberdayakan Jumlah Wakil Peserta TQ untuk tingkat TQ yang lebih tinggi lansia terlantar yang menerima rantang lansia	2 Kali 28 Keluarga 20 Orang 20 Lansia			2 Kali 28 Keluarga 20 Orang 20 Lansia	632,000,000	Kab. Sumedang, Cibugel, Semua Kelurahan	[DANA KHUSUS] - PENDAPATAN ASLI DAERAH	Penguatan Inovasi Pelayanan Publik dan Tata Kelola Pemerintahan	Masyarakat dan Aparatur	2 Kali 28 Keluarga 20 Orang 20 Lansia	632,000,000	Kecamatan Cibugel	

**Penetapan Rencana Kerja Pemerintah Daerah (RKPD)  
Kabupaten Sumedang  
Tahun 2022**

Kode	Urusan/ Bidang Urusan/ Program/ Kegiatan/ Sub Kegiatan	Indikator Program/ Kegiatan/ Sub Kegiatan	Target Akhir Periode RPJMD	Realisasi Capaian RKPD Tahun 2020	Prakiraan Capaian Target RKPD Tahun 2021	Capaian Kinerja dan Kerangka Pendanaan						Kelompok Sasaran	Prakiraan Maju Rencana Tahun 2023		Perangkat Daerah Penanggung Jawab
						Target 2022	Pagu Indikatif	Lokasi	Sumber Dana	Prioritas			Target	Pagu Indikatif	
										Nasional	Daerah				
7 01 03 2.0 3 02	Peningkatan Kapasitas Lembaga Kemasyarakatan	Jumlah Kader Pos Pelayanan Terpadu yang Dibina	35 Orang			35 Orang	144,000,000	Kab. Sumedang, Cibugel, Semua Kelurahan	[DANA KHUSUS] - PENDAPATAN ASLI DAERAH		Penguatan Inovasi Pelayanan Publik dan Tata Kelola Pemerintahan	Masyarakat dan Aparatur	35 Orang	144,000,000	Kecamatan Cibugel
7 01 03 2.0 3 04	Fasilitasi Pengembangan Usaha Ekonomi Masyarakat	Jumlah Kelompok Ekonomi Yang Diberdayakan	15 Kelompok			15 Kelompok	134,000,000	Kab. Sumedang, Cibugel, Semua Kelurahan	[DANA KHUSUS] - PENDAPATAN ASLI DAERAH		Penguatan Inovasi Pelayanan Publik dan Tata Kelola Pemerintahan	Masyarakat dan Aparatur	15 Kelompok	134,000,000	Kecamatan Cibugel
7 01 04	<b>PROGRAM KOORDINASI KETENTRAMAN DAN KETERTIBAN UMUM</b>	Persentase Masalah Ketentraman dan Ketertiban Umum yang Ditangani	Persen		Persen	100 Persen	<b>40,000,000</b>						100 Persen	<b>40,000,000</b>	
7 01 04 2.0 1	<b>Koordinasi Upaya Penyelenggaraan Ketenteraman dan Ketertiban Umum</b>	Meningkatnya Kualitas Ketentraman dan Ketertiban Umum	Persen		Persen	100 Persen	<b>40,000,000</b>						100 Persen	<b>40,000,000</b>	
7 01 04 2.0 1 01	Sinergitas dengan Kepolisian Negara Republik Indonesia, Tentara Nasional Indonesia dan Instansi Vertikal di Wilayah Kecamatan	Jumlah Laporan Pencegahan Covid 19 Jumlah Petugas Linmas Yang Dibina	1 Laporan 70 Orang			1 Laporan 70 Orang	40,000,000	Kab. Sumedang, Cibugel, Semua Kelurahan	[DANA KHUSUS] - PENDAPATAN ASLI DAERAH	Memperkuat Stabilitas Polhukhankam Dan Transformasi Pelayanan Publik	Penguatan Inovasi Pelayanan Publik dan Tata Kelola Pemerintahan	Masyarakat dan Aparatur	1 Laporan 70 Orang	40,000,000	Kecamatan Cibugel
7 01 05	<b>PROGRAM PENYELENGGARAAN URUSAN PEMERINTAHAN UMUM</b>	Persentase Konflik Suku Agama Ras dan Antar Golongan yang Ditangani dengan Baik	Persen		Persen	100 Persen	<b>96,000,000</b>						100 Persen	<b>96,000,000</b>	
7 01 05 2.0 1	<b>Penyelenggaraan Urusan Pemerintahan Umum sesuai Penugasan Kepala Daerah</b>	Jumlah Laporan Penyelenggaraan Urusan Pemerintahan Umum sesuai Penugasan Kepala Daerah	Laporan		Laporan	6 Laporan	<b>96,000,000</b>						6 Laporan	<b>96,000,000</b>	
7 01 05 2.0 1 08	Pelaksanaan Tugas Forum Koordinasi Pimpinan di Kecamatan	Persentase Permasalahan Yang Diselesaikan	100 Persen			100 Persen	96,000,000	Kab. Sumedang, Cibugel, Semua Kelurahan	[DANA KHUSUS] - PENDAPATAN ASLI DAERAH		Penguatan Inovasi Pelayanan Publik dan Tata Kelola Pemerintahan	Masyarakat dan Aparatur	100 Persen	96,000,000	Kecamatan Cibugel
7 01 06	<b>PROGRAM PEMBINAAN DAN PENGAWASAN PEMERINTAHAN DESA</b>	Persentase Desa yang Menerapkan Standar Pelayanan Minimal (SPM) Desa	Persen		Persen	100 Persen	<b>294,000,000</b>						100 Persen	<b>294,000,000</b>	
7 01 06 2.0 1	<b>Fasilitasi, Rekomendasi dan Koordinasi Pembinaan dan Pengawasan Pemerintahan Desa</b>	Jumlah Laporan Fasilitasi, Rekomendasi dan Koordinasi Pembinaan dan Pengawasan Pemerintahan Desa	Laporan		Laporan	4 Laporan	<b>294,000,000</b>						4 Laporan	<b>294,000,000</b>	
7 01 06 2.0 1 02	Fasilitasi Administrasi Tata Pemerintahan Desa	Jumlah Aparatur Pemerintahan Desa Yang Dibina Jumlah Desa Peserta Lomba Desa	42 Orang 7 Desa			42 Orang 7 Desa	114,000,000	Kab. Sumedang, Cibugel, Semua Kelurahan	[DANA KHUSUS] - PENDAPATAN ASLI DAERAH		Penguatan Inovasi Pelayanan Publik dan Tata Kelola Pemerintahan	Aparatur	42 Orang 7 Desa	114,000,000	Kecamatan Cibugel

**Penetapan Rencana Kerja Pemerintah Daerah (RKPD)  
Kabupaten Sumedang  
Tahun 2022**

Kode	Urusan/ Bidang Urusan/ Program/ Kegiatan/ Sub Kegiatan	Indikator Program/ Kegiatan/ Sub Kegiatan	Target Akhir Periode RPJMD	Realisasi Capaian RKPD Tahun 2020	Prakiraan Capaian Target RKPD Tahun 2021	Capaian Kinerja dan Kerangka Pendanaan						Kelompok Sasaran	Prakiraan Maju Rencana Tahun 2023		Perangkat Daerah Penanggung Jawab
						Target 2022	Pagu Indikatif	Lokasi	Sumber Dana	Prioritas			Target	Pagu Indikatif	
										Nasional	Daerah				
7 01 06 2.0 03	Fasilitasi Pengelolaan Keuangan Desa dan Pendayagunaan Aset Desa	Jumlah Pengelola Administrasi Keuangan Desa Yang Dibina Jumlah RAPBDes dan RPAPBDes yang Terevaluasi	28 Orang 14 Dokumen			28 Orang 14 Dokumen	180,000,000	Kab. Sumedang, Cibugel, Semua Kelurahan	[DANA KHUSUS] - PENDAPATAN ASLI DAERAH	Penguatan Inovasi Pelayanan Publik dan Tata Kelola Pemerintahan	Aparatur	28 Orang 14 Dokumen	180,000,000	Kecamatan Cibugel	
<b>UNSUR KEWILAYAHAN</b>															
7 01	<b>KECAMATAN</b>						<b>5,268,391,544</b>						<b>5,795,215,898</b>		
7 01 01	<b>PROGRAM PENUNJANG URUSAN PEMERINTAHAN DAERAH KABUPATEN/KOTA</b>	Persentase Ketersediaan Dokumen Perencanaan, Penganggaran, dan Evaluasi Kinerja Perangkat Daerah yang tepat waktu dan sesuai peraturan perundang-undangan	%		%	100 %	<b>3,539,391,544</b>					100 %	<b>3,893,315,898</b>		
7 01 01 2.0 1	<b>Perencanaan, Penganggaran, dan Evaluasi Kinerja Perangkat Daerah</b>	Jumlah Laporan Penyusunan Perencanaan, Penganggaran, dan Evaluasi Kinerja Perangkat Daerah	Laporan		Laporan	4 Laporan	<b>63,500,000</b>					4 Laporan	<b>69,850,000</b>		
7 01 01 2.0 1 01	Penyusunan Dokumen Perencanaan Perangkat Daerah	Jumlah Dokumen Perencanaan Perangkat Daerah Jumlah Dokumen Profil Perangkat Daerah	2 Dokumen 1 Dokumen			2 Dokumen 1 Dokumen	7,500,000	Kab. Sumedang, Cisitu, Semua Kelurahan	[DANA KHUSUS] - PENDAPATAN ASLI DAERAH	Memperkuat Stabilitas Polhukhankam Dan Transformasi Pelayanan Publik	Penguatan Inovasi Pelayanan Publik dan Tata Kelola Pemerintahan	Aparatur Pemerintah	2 Dokumen 1 Dokumen	8,250,000	Kecamatan Cisitu
7 01 01 2.0 1 02	Koordinasi dan Penyusunan Dokumen RKA-SKPD	Jumlah Dokumen Perubahan RKA-SKPD Jumlah Dokumen RKA-SKPD	1 Dokumen 1 Dokumen			1 Dokumen 1 Dokumen	5,500,000	Kab. Sumedang, Cisitu, Semua Kelurahan	[DANA KHUSUS] - PENDAPATAN ASLI DAERAH	Memperkuat Stabilitas Polhukhankam Dan Transformasi Pelayanan Publik	Penguatan Inovasi Pelayanan Publik dan Tata Kelola Pemerintahan	Aparatur Pemerintah	1 Dokumen 1 Dokumen	6,050,000	Kecamatan Cisitu
7 01 01 2.0 1 04	Koordinasi dan Penyusunan DPA-SKPD	Jumlah Dokumen DPA-SKPD Jumlah Dokumen Perubahan DPA-SKPD	1 Dokumen 1 Dokumen			1 Dokumen 1 Dokumen	5,500,000	Kab. Sumedang, Cisitu, Semua Kelurahan	[DANA KHUSUS] - PENDAPATAN ASLI DAERAH	Memperkuat Stabilitas Polhukhankam Dan Transformasi Pelayanan Publik	Penguatan Inovasi Pelayanan Publik dan Tata Kelola Pemerintahan	Aparatur Pemerintah	1 Dokumen 1 Dokumen	6,050,000	Kecamatan Cisitu
7 01 01 2.0 1 06	Koordinasi dan Penyusunan Laporan Capaian Kinerja dan Ikhtisar Realisasi Kinerja SKPD	Jumlah Laporan Capaian Kinerja dan Ikhtisar Realisasi Kinerja SKPD	20 Laporan			20 Laporan	45,000,000	Kab. Sumedang, Cisitu, Semua Kelurahan	[DANA KHUSUS] - PENDAPATAN ASLI DAERAH	Memperkuat Stabilitas Polhukhankam Dan Transformasi Pelayanan Publik	Penguatan Inovasi Pelayanan Publik dan Tata Kelola Pemerintahan	Aparatur Pemerintah	20 Laporan	49,500,000	Kecamatan Cisitu
7 01 01 2.0 2	<b>Administrasi Keuangan Perangkat Daerah</b>	Jumlah Laporan Administrasi Keuangan Perangkat Daerah	Laporan		Laporan	3 Laporan	<b>2,315,578,544</b>					3 Laporan	<b>2,547,136,398</b>		
7 01 01 2.0 2 01	Penyediaan Gaji dan Tunjangan ASN	Jumlah laporan Penyediaan Gaji dan Tunjangan ASNNS	14 Laporan			14 Laporan	2,267,578,544	Kab. Sumedang, Cisitu, Semua Kelurahan	[DANA KHUSUS] - Dana Transfer Umum - Dana Alokasi Umum	Memperkuat Stabilitas Polhukhankam Dan Transformasi Pelayanan Publik	Penguatan Inovasi Pelayanan Publik dan Tata Kelola Pemerintahan	Aparatur Kecamatan	14 Laporan	2,494,336,398	Kecamatan Cisitu

**Penetapan Rencana Kerja Pemerintah Daerah (RKPD)  
Kabupaten Sumedang  
Tahun 2022**

Kode	Urusan/ Bidang Urusan/ Program/ Kegiatan/ Sub Kegiatan	Indikator Program/ Kegiatan/ Sub Kegiatan	Target Akhir Periode RPJMD	Realisasi Capaian RKPD Tahun 2020	Prakiraan Capaian Target RKPD Tahun 2021	Capaian Kinerja dan Kerangka Pendanaan					Kelompok Sasaran	Prakiraan Maju Rencana Tahun 2023		Perangkat Daerah Penanggung Jawab	
						Target 2022	Pagu Indikatif	Lokasi	Sumber Dana	Prioritas		Target	Pagu Indikatif		
										Nasional					Daerah
7.01.01.2.02.03	Pelaksanaan Penatausahaan dan Pengujian/Verifikasi Keuangan SKPD	Jumlah Laporan Penatausahaan dan Pengujian/Verifikasi Keuangan SKPD	12 Laporan			12 Laporan	18,000,000	Kab. Sumedang, Cisitu, Semua Kelurahan	[DANA KHUSUS] - PENDAPATAN ASLI DAERAH	Memperkuat Stabilitas Polhukhankam Dan Transformasi Pelayanan Publik	Penguatan Inovasi Pelayanan Publik dan Tata Kelola Pemerintahan	Aparatur Kecamatan	12 Laporan	19,800,000	Kecamatan Cisitu
7.01.01.2.02.07	Koordinasi dan Penyusunan Laporan Keuangan Bulanan/Triwulanan/Semesteran SKPD	Jumlah Laporan Keuangan Bulanan/Triwulanan/Semesteran/Akhir Tahun SKPD	12 Laporan			12 Laporan	30,000,000	Kab. Sumedang, Cisitu, Semua Kelurahan	[DANA KHUSUS] - PENDAPATAN ASLI DAERAH	Memperkuat Stabilitas Polhukhankam Dan Transformasi Pelayanan Publik	Penguatan Inovasi Pelayanan Publik dan Tata Kelola Pemerintahan	Aparatur Kecamatan	12 Laporan	33,000,000	Kecamatan Cisitu
7.01.01.2.05	<b>Administrasi Kepegawaian Perangkat Daerah</b>	Jumlah Laporan Administrasi Kepegawaian Perangkat Daerah	Laporan		Laporan	3 Laporan	<b>62,000,000</b>						3 Laporan	<b>68,200,000</b>	
7.01.01.2.05.02	Pengadaan Pakaian Dinas Beserta Atribut Kelengkapannya	Jumlah Pakaian Dinas Beserta Atribut Kelengkapannya	44 Stel			44 Stel	25,000,000	Kab. Sumedang, Cisitu, Semua Kelurahan	[DANA KHUSUS] - PENDAPATAN ASLI DAERAH	Memperkuat Stabilitas Polhukhankam Dan Transformasi Pelayanan Publik	Penguatan Inovasi Pelayanan Publik dan Tata Kelola Pemerintahan	Aparatur Kecamatan	44 Stel	27,500,000	Kecamatan Cisitu
7.01.01.2.05.03	Pendataan dan Pengolahan Administrasi Kepegawaian	Jumlah Laporan Administrasi Kepegawaian	4 Laporan			4 Laporan	10,000,000	Kab. Sumedang, Cisitu, Semua Kelurahan	[DANA KHUSUS] - PENDAPATAN ASLI DAERAH	Memperkuat Stabilitas Polhukhankam Dan Transformasi Pelayanan Publik	Penguatan Inovasi Pelayanan Publik dan Tata Kelola Pemerintahan	Aparatur Kecamatan	4 Laporan	11,000,000	Kecamatan Cisitu
7.01.01.2.05.10	Sosialisasi Peraturan Perundang-Undangan	Jumlah Aparatur yang Mengikuti Sosialisasi Peraturan Perundang-undangan	40 Orang			40 Orang	27,000,000	Kab. Sumedang, Cisitu, Semua Kelurahan	[DANA KHUSUS] - PENDAPATAN ASLI DAERAH	Memperkuat Stabilitas Polhukhankam Dan Transformasi Pelayanan Publik	Penguatan Inovasi Pelayanan Publik dan Tata Kelola Pemerintahan	Aparatur Kecamatan	40 Orang	29,700,000	Kecamatan Cisitu
7.01.01.2.06	<b>Administrasi Umum Perangkat Daerah</b>	Jumlah Laporan Administrasi Umum Perangkat Daerah	Laporan		Laporan	5 Laporan	<b>240,168,000</b>						5 Laporan	<b>264,170,000</b>	
7.01.01.2.06.02	Penyediaan Peralatan dan Perlengkapan Kantor	Jumlah Laporan Penyediaan Peralatan dan Perlengkapan Kantor	12 Laporan			12 Laporan	15,000,000	Kab. Sumedang, Cisitu, Semua Kelurahan	[DANA KHUSUS] - PENDAPATAN ASLI DAERAH	Memperkuat Stabilitas Polhukhankam Dan Transformasi Pelayanan Publik	Penguatan Inovasi Pelayanan Publik dan Tata Kelola Pemerintahan	Aparatur Pemerintah /Kecamatan	12 Laporan	16,500,000	Kecamatan Cisitu
7.01.01.2.06.04	Penyediaan Bahan Logistik Kantor	Jumlah Laporan Penyediaan Bahan Logistik Kantor	12 Laporan			12 Laporan	35,468,000	Kab. Sumedang, Cisitu, Semua Kelurahan	[DANA KHUSUS] - PENDAPATAN ASLI DAERAH	Memperkuat Stabilitas Polhukhankam Dan Transformasi Pelayanan Publik	Penguatan Inovasi Pelayanan Publik dan Tata Kelola Pemerintahan	Aparatur Pemerintah /Kecamatan	12 Laporan	39,000,000	Kecamatan Cisitu
7.01.01.2.06.05	Penyediaan Barang Cetakan dan Penggandaan	Jumlah Laporan Penyediaan Barang Cetakan dan Penggandaan	12 Laporan			12 Laporan	10,000,000	Kab. Sumedang, Cisitu, Semua Kelurahan	[DANA KHUSUS] - PENDAPATAN ASLI DAERAH	Memperkuat Stabilitas Polhukhankam Dan Transformasi Pelayanan Publik	Penguatan Inovasi Pelayanan Publik dan Tata Kelola Pemerintahan	Aparatur Pemerintah /Kecamatan	12 Laporan	11,000,000	Kecamatan Cisitu
7.01.01.2.06.06	Penyediaan Bahan Bacaan dan Peraturan Perundang-undangan	Jumlah Laporan Penyediaan Bahan Bacaan dan Peraturan Perundang-undangan	12 Laporan			12 Laporan	4,700,000	Kab. Sumedang, Cisitu, Semua Kelurahan	[DANA KHUSUS] - PENDAPATAN ASLI DAERAH	Memperkuat Stabilitas Polhukhankam Dan Transformasi Pelayanan Publik	Penguatan Inovasi Pelayanan Publik dan Tata Kelola Pemerintahan	Aparatur Pemerintah /Kecamatan	12 Laporan	5,170,000	Kecamatan Cisitu

**Penetapan Rencana Kerja Pemerintah Daerah (RKPD)  
Kabupaten Sumedang  
Tahun 2022**

Kode	Urusan/ Bidang Urusan/ Program/ Kegiatan/ Sub Kegiatan	Indikator Program/ Kegiatan/ Sub Kegiatan	Target Akhir Periode RPJMD	Realisasi Capaian RKPD Tahun 2020	Prakiraan Capaian Target RKPD Tahun 2021	Capaian Kinerja dan Kerangka Pendanaan					Kelompok Sasaran	Prakiraan Maju Rencana Tahun 2023		Perangkat Daerah Penanggung Jawab	
						Target 2022	Pagu Indikatif	Lokasi	Sumber Dana	Prioritas		Target	Pagu Indikatif		
										Nasional					Daerah
7.01.01.2.06.11	Dukungan Pelaksanaan Sistem Pemerintahan Berbasis Elektronik pada SKPD	Jumlah Laporan Dukungan Pelaksanaan Sistem Pemerintahan Berbasis Elektronik pada SKPD	12 Laporan			12 Laporan	175,000,000	Kab. Sumedang, Cisitu, Semua Kelurahan	[DANA KHUSUS] - PENDAPATAN ASLI DAERAH	Memperkuat Stabilitas Polhukhankam Dan Transformasi Pelayanan Publik	Penguatan Inovasi Pelayanan Publik dan Tata Kelola Pemerintahan	Aparatur Pemerintah /Kecamatan	12 Laporan	192,500,000	Kecamatan Cisitu
7.01.01.2.07	<b>Pengadaan Barang Milik Daerah Penunjang Urusan Pemerintah Daerah</b>	Jumlah Laporan Pengadaan Barang Milik Daerah Penunjang Urusan Pemerintah Daerah	Laporan		Laporan	2 Laporan	<b>290,145,000</b>						2 Laporan	<b>319,159,500</b>	
7.01.01.2.07.02	Pengadaan Kendaraan Dinas Operasional atau Lapangan	Jumlah Kendaraan Dinas Operasional atau Lapangan	1 Unit			1 Unit	255,145,000	Kab. Sumedang, Cisitu, Semua Kelurahan	[DANA KHUSUS] - PENDAPATAN ASLI DAERAH	Memperkuat Stabilitas Polhukhankam Dan Transformasi Pelayanan Publik	Penguatan Inovasi Pelayanan Publik dan Tata Kelola Pemerintahan	Masyarakat /Aparatur Pemerintah	1 Unit	280,659,500	Kecamatan Cisitu
7.01.01.2.07.06	Pengadaan Peralatan dan Mesin Lainnya	Jumlah Peralatan dan Mesin Lainnya	4 Unit			4 Unit	35,000,000	Kab. Sumedang, Cisitu, Semua Kelurahan	[DANA KHUSUS] - PENDAPATAN ASLI DAERAH	Memperkuat Stabilitas Polhukhankam Dan Transformasi Pelayanan Publik	Penguatan Inovasi Pelayanan Publik dan Tata Kelola Pemerintahan	Masyarakat /Aparatur Pemerintah	4 Unit	38,500,000	Kecamatan Cisitu
7.01.01.2.08	<b>Penyediaan Jasa Penunjang Urusan Pemerintahan Daerah</b>	Jumlah Laporan Penyediaan Jasa Penunjang Urusan Pemerintahan Daerah	Laporan		Laporan	3 Laporan	<b>307,000,000</b>						3 Laporan	<b>337,700,000</b>	
7.01.01.2.08.02	Penyediaan Jasa Komunikasi, Sumber Daya Air dan Listrik	Jumlah Laporan Penyediaan Jasa Komunikasi, Sumber Daya Air, dan Listrik	12 Laporan			12 Laporan	15,000,000	Kab. Sumedang, Cisitu, Semua Kelurahan	[DANA KHUSUS] - PENDAPATAN ASLI DAERAH	Memperkuat Stabilitas Polhukhankam Dan Transformasi Pelayanan Publik	Penguatan Inovasi Pelayanan Publik dan Tata Kelola Pemerintahan	Aparatur Kecamatan	12 Laporan	16,500,000	Kecamatan Cisitu
7.01.01.2.08.03	Penyediaan Jasa Peralatan dan Perlengkapan Kantor	Jumlah Laporan Penyediaan Jasa Peralatan dan Perlengkapan Kantor	1 Laporan			1 Laporan	10,000,000	Kab. Sumedang, Cisitu, Semua Kelurahan	[DANA KHUSUS] - PENDAPATAN ASLI DAERAH	Memperkuat Stabilitas Polhukhankam Dan Transformasi Pelayanan Publik	Penguatan Inovasi Pelayanan Publik dan Tata Kelola Pemerintahan	Aparatur Kecamatan	1 Laporan	11,000,000	Kecamatan Cisitu
7.01.01.2.08.04	Penyediaan Jasa Pelayanan Umum Kantor	Jumlah Laporan Penyediaan Jasa Pelayanan Umum Kantor	12 Laporan			12 Laporan	282,000,000	Kab. Sumedang, Cisitu, Semua Kelurahan	[DANA KHUSUS] - PENDAPATAN ASLI DAERAH	Memperkuat Stabilitas Polhukhankam Dan Transformasi Pelayanan Publik	Penguatan Inovasi Pelayanan Publik dan Tata Kelola Pemerintahan	Aparatur Kecamatan	12 Laporan	310,200,000	Kecamatan Cisitu
7.01.01.2.09	<b>Pemeliharaan Barang Milik Daerah Penunjang Urusan Pemerintahan Daerah</b>	Jumlah Laporan Pemeliharaan Barang Milik Daerah Penunjang Urusan Pemerintahan Daerah	Laporan		Laporan	3 Laporan	<b>261,000,000</b>						3 Laporan	<b>287,100,000</b>	
7.01.01.2.09.02	Penyediaan Jasa Pemeliharaan, Biaya Pemeliharaan, Pajak, dan Perizinan Kendaraan Dinas Operasional atau Lapangan	Jumlah Laporan Penyediaan Jasa Pemeliharaan, Biaya Pemeliharaan, Pajak, dan Perizinan Kendaraan Dinas Operasional atau Lapangan	12 Laporan			12 Laporan	56,000,000	Kab. Sumedang, Cisitu, Semua Kelurahan	[DANA KHUSUS] - PENDAPATAN ASLI DAERAH	Memperkuat Stabilitas Polhukhankam Dan Transformasi Pelayanan Publik	Penguatan Inovasi Pelayanan Publik dan Tata Kelola Pemerintahan	Aparatur Kecamatan	12 Laporan	61,600,000	Kecamatan Cisitu



**Penetapan Rencana Kerja Pemerintah Daerah (RKPD)  
Kabupaten Sumedang  
Tahun 2022**

Kode	Urusan/ Bidang Urusan/ Program/ Kegiatan/ Sub Kegiatan	Indikator Program/ Kegiatan/ Sub Kegiatan	Target Akhir Periode RPJMD	Realisasi Capaian RKPD Tahun 2020	Prakiraan Capaian Target RKPD Tahun 2021	Capaian Kinerja dan Kerangka Pendanaan					Kelompok Sasaran	Prakiraan Maju Rencana Tahun 2023		Perangkat Daerah Penanggung Jawab	
						Target 2022	Pagu Indikatif	Lokasi	Sumber Dana	Prioritas		Target	Pagu Indikatif		
										Nasional					Daerah
7.01.01.2.09.06	Pemeliharaan Peralatan dan Mesin Lainnya	Jumlah Laporan Pemeliharaan Peralatan dan Mesin Lainnya	1 Laporan			1 Laporan	5,000,000	Kab. Sumedang, Cisitu, Semua Kelurahan	[DANA KHUSUS] - PENDAPATAN ASLI DAERAH	Memperkuat Stabilitas Polhukhankam Dan Transformasi Pelayanan Publik	Penguatan Inovasi Pelayanan Publik dan Tata Kelola Pemerintahan	Aparatur Kecamatan	1 Laporan	5,500,000	Kecamatan Cisitu
7.01.01.2.09.09	Pemeliharaan/Rehabilitasi Gedung Kantor dan Bangunan Lainnya	Jumlah Laporan Pemeliharaan/Rehabilitasi Gedung Kantor dan Bangunan Lainnya	1 Laporan			1 Laporan	200,000,000	Kab. Sumedang, Cisitu, Semua Kelurahan	[DANA KHUSUS] - PENDAPATAN ASLI DAERAH	Memperkuat Stabilitas Polhukhankam Dan Transformasi Pelayanan Publik	Penguatan Inovasi Pelayanan Publik dan Tata Kelola Pemerintahan	Aparatur Kecamatan	1 Laporan	220,000,000	Kecamatan Cisitu
7.01.02	<b>PROGRAM PENYELENGGARAAN PEMERINTAHAN DAN PELAYANAN PUBLIK</b>	Persentase Layanan kepada Masyarakat di Kecamatan Cisitu	Persen		Persen	100 Persen	<b>530,000,000</b>						100 Persen	<b>583,000,000</b>	
7.01.02.2.01	<b>Koordinasi Penyelenggaraan Kegiatan Pemerintahan di Tingkat Kecamatan</b>	Jumlah Laporan Koordinasi Penyelenggaraan Kegiatan Pemerintahan di Tingkat Kecamatan	Laporan		Laporan	2 Laporan	<b>226,000,000</b>						2 Laporan	<b>248,600,000</b>	
7.01.02.2.01.01	Koordinasi/Sinergi Perencanaan dan Pelaksanaan Kegiatan Pemerintahan dengan Perangkat Daerah dan Instansi Vertikal Terkait	Jumlah Daftar Usulan Kegiatan	2 Dokumen			2 Dokumen	45,000,000	Kab. Sumedang, Cisitu, Semua Kelurahan	[DANA KHUSUS] - PENDAPATAN ASLI DAERAH	Memperkuat Stabilitas Polhukhankam Dan Transformasi Pelayanan Publik	Penguatan Inovasi Pelayanan Publik dan Tata Kelola Pemerintahan	Masyarakat dan Aparatur Kecamatan Cisitu	2 Dokumen	49,500,000	Kecamatan Cisitu
7.01.02.2.01.02	Peningkatan Efektifitas Kegiatan Pemerintahan di Tingkat Kecamatan	Jumlah Lembaga Kemasyarakatan Yang Diberdayakan Jumlah Petugas Administrasi Pertanahan Yang Dibina	10 Lembaga 30 Orang			10 Lembaga 30 Orang	181,000,000	Kab. Sumedang, Cisitu, Semua Kelurahan	[DANA KHUSUS] - PENDAPATAN ASLI DAERAH	Memperkuat Stabilitas Polhukhankam Dan Transformasi Pelayanan Publik	Penguatan Inovasi Pelayanan Publik dan Tata Kelola Pemerintahan	Masyarakat dan Aparatur Kecamatan Cisitu	10 Lembaga 30 Orang	199,100,000	Kecamatan Cisitu
7.01.02.2.02	<b>Penyelenggaraan Urusan Pemerintahan yang tidak Dilaksanakan oleh Unit Kerja Perangkat Daerah yang ada di Kecamatan</b>	Jumlah Laporan Penyelenggaraan Urusan Pemerintahan yang tidak Dilaksanakan oleh Unit Kerja Perangkat Daerah yang Ada di Kecamatan	Laporan		Laporan	1 Laporan	<b>134,000,000</b>						1 Laporan	<b>147,400,000</b>	
7.01.02.2.02.03	Peningkatan Efektifitas Pelaksanaan Pelayanan kepada Masyarakat di Wilayah Kecamatan	Jumlah Laporan SPPT yang disampaikan	1 Laporan			1 Laporan	134,000,000	Kab. Sumedang, Cisitu, Semua Kelurahan	[DANA KHUSUS] - PENDAPATAN ASLI DAERAH	Memperkuat Stabilitas Polhukhankam Dan Transformasi Pelayanan Publik	Penguatan Inovasi Pelayanan Publik dan Tata Kelola Pemerintahan	Wajib pajak Kecamatan Cisitu	1 Laporan	147,400,000	Kecamatan Cisitu
7.01.02.2.04	<b>Pelaksanaan Urusan Pemerintahan yang Dilimpahkan kepada Camat</b>	Pelaksanaan Urusan Pemerintahan yang Dilimpahkan kepada Camat	Laporan		Laporan	1 Laporan	<b>170,000,000</b>						1 Laporan	<b>187,000,000</b>	
7.01.02.2.04.01	Pelaksanaan Urusan Pemerintahan yang terkait dengan Pelayanan Perizinan Non Usaha	Jumlah Pelayanan Publik Yang Dilaksanakan	5 Jenis Pelayanan			5 Jenis Pelayanan	170,000,000	Kab. Sumedang, Cisitu, Semua Kelurahan	[DANA KHUSUS] - PENDAPATAN ASLI DAERAH	Memperkuat Stabilitas Polhukhankam Dan Transformasi Pelayanan Publik	Penguatan Inovasi Pelayanan Publik dan Tata Kelola Pemerintahan	Masyarakat / Aparatur Kecamatan Cisitu	5 Jenis Pelayanan	187,000,000	Kecamatan Cisitu

**Penetapan Rencana Kerja Pemerintah Daerah (RKPD)  
Kabupaten Sumedang  
Tahun 2022**

Kode	Urusan/ Bidang Urusan/ Program/ Kegiatan/ Sub Kegiatan	Indikator Program/ Kegiatan/ Sub Kegiatan	Target Akhir Periode RPJMD	Realisasi Capaian RKPD Tahun 2020	Prakiraan Capaian Target RKPD Tahun 2021	Capaian Kinerja dan Kerangka Pendanaan						Kelompok Sasaran	Prakiraan Maju Rencana Tahun 2023		Perangkat Daerah Penanggung Jawab
						Target 2022	Pagu Indikatif	Lokasi	Sumber Dana	Prioritas			Target	Pagu Indikatif	
										Nasional	Daerah				
7 01 03	<b>PROGRAM PEMBERDAYAAN MASYARAKAT DESA DAN KELURAHAN</b>	Persentase Lembaga Kemasyarakatan yang Aktif di Kecamatan Cisitu	Persen		Persen	100 Persen	<b>825,000,000</b>						100 Persen	<b>907,500,000</b>	
7 01 03	<b>Koordinasi Kegiatan Pemberdayaan Desa</b>	Jumlah Laporan Koordinasi Kegiatan Pemberdayaan Desa	Laporan		Laporan	1 Laporan	<b>35,000,000</b>						1 Laporan	<b>38,500,000</b>	
7 01 03	Peningkatan Efektifitas Kegiatan Pemberdayaan Masyarakat di Wilayah Kecamatan	Jumlah Petugas Penanggulangan Bencana Yang Dilatih	30 Orang			30 Orang	35,000,000	Kab. Sumedang, Cisitu, Semua Kelurahan	[DANA KHUSUS] - PENDAPATAN ASLI DAERAH	Memperkuat Stabilitas Polhukhankam Dan Transformasi Pelayanan Publik	Penguatan Inovasi Pelayanan Publik dan Tata Kelola Pemerintahan	Petugas Penanggulan an Bencana Kecamatan Cisitu	30 Orang	38,500,000	Kecamatan Cisitu
7 01 03	<b>Pemberdayaan Lembaga Kemasyarakatan Tingkat Kecamatan</b>	Jumlah Laporan Pemberdayaan Lembaga Kemasyarakatan Tingkat Kecamatan	Laporan		Laporan	3 Laporan	<b>790,000,000</b>						3 Laporan	<b>869,000,000</b>	
7 01 03	Penyelenggaraan Lembaga Kemasyarakatan	Jumlah Hari-Hari Besar Yang Diperingati Jumlah Keluarga Yang Diberdayakan Jumlah Lansia Penerima Makanan Pokok Jumlah Wakil Peserta TQ untuk tingkat TQ yang lebih tinggi	4 Hari Besar 30 Keluarga 20 Orang 20 Orang			4 Hari Besar 30 Keluarga 20 Orang 20 Orang	432,000,000	Kab. Sumedang, Cisitu, Semua Kelurahan	[DANA KHUSUS] - PENDAPATAN ASLI DAERAH	Memperkuat Stabilitas Polhukhankam Dan Transformasi Pelayanan Publik	Penguatan Inovasi Pelayanan Publik dan Tata Kelola Pemerintahan	Masyarakat/ap aratur kecamatan cisitu	4 Hari Besar 30 Keluarga 20 Orang 20 Orang	475,200,000	Kecamatan Cisitu
7 01 03	Peningkatan Kapasitas Lembaga Kemasyarakatan	Jumlah Kader Pos Pelayanan Terpadu yang Dibina	30 Orang			30 Orang	149,000,000	Kab. Sumedang, Cisitu, Semua Kelurahan	[DANA KHUSUS] - PENDAPATAN ASLI DAERAH	Memperkuat Stabilitas Polhukhankam Dan Transformasi Pelayanan Publik	Penguatan Inovasi Pelayanan Publik dan Tata Kelola Pemerintahan	Masyarakat/ap aratur kecamatan cisitu	30 Orang	163,900,000	Kecamatan Cisitu
7 01 03	Fasilitasi Pengembangan Usaha Ekonomi Masyarakat	Jumlah Kelompok ekonomi yang diberdayakan Jumlah Kelompok Usaha Mikro Kecil Dan Menengah Yang Diberdayakan Jumlah Pengelola BUMDes Yang Dibina	10 Kelompok 10 Kelompok 30 Orang			10 Kelompok 10 Kelompok 30 Orang	209,000,000	Kab. Sumedang, Cisitu, Semua Kelurahan	[DANA KHUSUS] - PENDAPATAN ASLI DAERAH	Memperkuat Stabilitas Polhukhankam Dan Transformasi Pelayanan Publik	Penguatan Inovasi Pelayanan Publik dan Tata Kelola Pemerintahan	Masyarakat/ap aratur kecamatan cisitu	10 Kelompok 10 Kelompok 30 Orang	229,900,000	Kecamatan Cisitu
7 01 04	<b>PROGRAM KOORDINASI KETENTRAMAN DAN KETERTIBAN UMUM</b>	Persentase Masalah Ketentraman dan Ketertiban Umum yang Ditangani di Kecamatan Cisitu	Persen		Persen	100 Persen	<b>60,000,000</b>						100 Persen	<b>66,000,000</b>	
7 01 04	<b>Koordinasi Upaya Penyelenggaraan Ketenteraman dan Ketertiban Umum</b>	Jumlah Laporan Koordinasi Upaya Penyelenggaraan Ketenteraman dan Ketertiban Umum	Laporan		Laporan	1 Laporan	<b>60,000,000</b>						1 Laporan	<b>66,000,000</b>	
7 01 04	Sinergitas dengan Kepolisian Negara Republik Indonesia, Tentara Nasional Indonesia dan Instansi Vertikal di Wilayah Kecamatan	Jumlah Laporan Evaluasi AKB Jumlah Laporan Pencegahan Covid 19 Jumlah Petugas Linmas Yang Dibina	2 Laporan 6 Laporan 50 Orang			2 Laporan 6 Laporan 50 Orang	60,000,000	Kab. Sumedang, Cisitu, Semua Kelurahan	[DANA KHUSUS] - PENDAPATAN ASLI DAERAH	Memperkuat Stabilitas Polhukhankam Dan Transformasi Pelayanan Publik	Penguatan Inovasi Pelayanan Publik dan Tata Kelola Pemerintahan	Masyarakat / Aparatur Pemerintah/ Anggota Linmas	2 Laporan 6 Laporan 50 Orang	66,000,000	Kecamatan Cisitu

**Penetapan Rencana Kerja Pemerintah Daerah (RKPD)  
Kabupaten Sumedang  
Tahun 2022**

Kode	Urusan/ Bidang Urusan/ Program/ Kegiatan/ Sub Kegiatan	Indikator Program/ Kegiatan/ Sub Kegiatan	Target Akhir Periode RPJMD	Realisasi Capaian RKPD Tahun 2020	Prakiraan Capaian Target RKPD Tahun 2021	Capaian Kinerja dan Kerangka Pendanaan						Kelompok Sasaran	Prakiraan Maju Rencana Tahun 2023		Perangkat Daerah Penanggung Jawab
						Target 2022	Pagu Indikatif	Lokasi	Sumber Dana	Prioritas			Target	Pagu Indikatif	
										Nasional	Daerah				
7 01 05	<b>PROGRAM PENYELENGGARAAN URUSAN PEMERINTAHAN UMUM</b>	Persentase Konflik Suku Agama Ras dan Antar Golongan yang Ditangani dengan Baik di Kecamatan Cisitu	Persen		Persen	100 Persen	<b>65,000,000</b>						100 Persen	<b>71,500,000</b>	
7 01 05	<b>Penyelenggaraan Urusan Pemerintahan Umum sesuai Penugasan Kepala Daerah</b>	Jumlah Laporan Penyelenggaraan Urusan Pemerintahan Umum sesuai Penugasan Kepala Daerah	Laporan		Laporan	1 Laporan	<b>65,000,000</b>						1 Laporan	<b>71,500,000</b>	
7 01 05	Pelaksanaan Tugas Forum Koordinasi Pimpinan di Kecamatan	Persentase Permasalahan Yang Diselesaikan	100 Persen			100 Persen	65,000,000	Kab. Sumedang, Cisitu, Semua Kelurahan	[DANA KHUSUS] - PENDAPATAN ASLI DAERAH	Memperkuat Stabilitas Polhukhankam Dan Transformasi Pelayanan Publik	Penguatan Inovasi Pelayanan Publik dan Tata Kelola Pemerintahan	FORKOPINCA M/Aparatur Pemerintah	100 Persen	71,500,000	Kecamatan Cisitu
7 01 06	<b>PROGRAM PEMBINAAN DAN PENGAWASAN PEMERINTAHAN DESA</b>	Persentase Desa yang Menerapkan Standar Pelayanan Minimal (SPM) Desa di Kecamatan Cisitu	Persen		Persen	100 Persen	<b>249,000,000</b>						100 Persen	<b>273,900,000</b>	
7 01 06	<b>Fasilitasi, Rekomendasi dan Koordinasi Pembinaan dan Pengawasan Pemerintahan Desa</b>	Jumlah Laporan Fasilitasi, Rekomendasi dan Koordinasi Pembinaan dan Pengawasan Pemerintahan Desa	Laporan		Laporan	3 Laporan	<b>249,000,000</b>						3 Laporan	<b>273,900,000</b>	
7 01 06	Fasilitasi Administrasi Tata Pemerintahan Desa	Jumlah Aparatur Pemerintahan Desa Yang Dibina Jumlah Desa Peserta Lomba Desa	30 Orang 10 Desa			30 Orang 10 Desa	184,000,000	Kab. Sumedang, Cisitu, Semua Kelurahan	[DANA KHUSUS] - PENDAPATAN ASLI DAERAH	Memperkuat Stabilitas Polhukhankam Dan Transformasi Pelayanan Publik	Penguatan Inovasi Pelayanan Publik dan Tata Kelola Pemerintahan	Masyarakat dan Aparatur Desa di Kecamatan Cisitu	30 Orang 10 Desa	202,400,000	Kecamatan Cisitu
7 01 06	Fasilitasi Pengelolaan Keuangan Desa dan Pendayagunaan Aset Desa	Jumlah Pengelola Administrasi Keuangan Desa yang dibina Jumlah RAPBDes dan RPAPBDes yang Terevaluasi	20 Orang 20 Dokumen			20 Orang 20 Dokumen	50,000,000	Kab. Sumedang, Cisitu, Semua Kelurahan	[DANA KHUSUS] - PENDAPATAN ASLI DAERAH	Memperkuat Stabilitas Polhukhankam Dan Transformasi Pelayanan Publik	Penguatan Inovasi Pelayanan Publik dan Tata Kelola Pemerintahan	Masyarakat dan Aparatur Desa di Kecamatan Cisitu	20 Orang 20 Dokumen	55,000,000	Kecamatan Cisitu
7 01 06	Fasilitasi Sinkronisasi Perencanaan Pembangunan Daerah dengan Pembangunan Desa	Jumlah Dokumen Rencana Pembangunan Desa Yang Sesuai Dengan Peraturan	10 Dokumen			10 Dokumen	15,000,000	Kab. Sumedang, Cisitu, Semua Kelurahan	[DANA KHUSUS] - PENDAPATAN ASLI DAERAH	Memperkuat Stabilitas Polhukhankam Dan Transformasi Pelayanan Publik	Penguatan Inovasi Pelayanan Publik dan Tata Kelola Pemerintahan	Masyarakat dan Aparatur Desa di Kecamatan Cisitu	10 Dokumen	16,500,000	Kecamatan Cisitu
7	<b>UNSUR KEWILAYAHAN</b>														
7 01	<b>KECAMATAN</b>						<b>6,009,281,304</b>							<b>6,372,000,000</b>	
7 01 01	<b>PROGRAM PENUNJANG URUSAN PEMERINTAHAN DAERAH KABUPATEN/KOTA</b>	Persentase Ketersediaan Dokumen Perencanaan, Penggangan, dan Evaluasi Kinerja Perangkat Daerah yang tepat waktu dan sesuai peraturan perundang- undangan	Persen		Persen	100 Persen	<b>4,187,281,304</b>						100 Persen	<b>4,550,000,000</b>	

**Penetapan Rencana Kerja Pemerintah Daerah (RKPD)  
Kabupaten Sumedang  
Tahun 2022**

Kode	Urusan/ Bidang Urusan/ Program/ Kegiatan/ Sub Kegiatan	Indikator Program/ Kegiatan/ Sub Kegiatan	Target Akhir Periode RPJMD	Realisasi Capaian RKP Tahun 2020	Prakiraan Capaian Target RKP Tahun 2021	Capaian Kinerja dan Kerangka Pendanaan					Kelompok Sasaran	Prakiraan Maju Rencana Tahun 2023		Perangkat Daerah Penanggung Jawab	
						Target 2022	Pagu Indikatif	Lokasi	Sumber Dana	Prioritas		Target	Pagu Indikatif		
										Nasional					Daerah
7.01.01.2.01	Perencanaan, Penganggaran, dan Evaluasi Kinerja Perangkat Daerah	Jumlah Laporan Penyusunan Perencanaan, Penganggaran, dan Evaluasi Kinerja Perangkat Daerah	Laporan		Laporan	4 Laporan	76,500,000					4 Laporan	110,000,000		
7.01.01.2.01.01	Penyusunan Dokumen Perencanaan Perangkat Daerah	Jumlah Dokumen Perencanaan Perangkat Daerah Jumlah Dokumen Profil Perangkat Daerah	3 Dokumen 1 Dokumen			3 Dokumen 1 Dokumen	9,000,000	Kab. Sumedang, Situraja, Semua Kelurahan	[DANA KHUSUS] - PENDAPATAN ASLI DAERAH	Memperkuat Stabilitas Polhukhankam Dan Transformasi Pelayanan Publik	Penguatan Inovasi Pelayanan Publik dan Tata Kelola Pemerintahan Penguatan Inovasi Pelayanan Publik dan Tata Kelola Pemerintahan	Pemerintahan Kecamatan dan Aparatur Kecamatan Situraja	3 Dokumen 1 Dokumen	20,000,000	Kecamatan Situraja
7.01.01.2.01.02	Koordinasi dan Penyusunan Dokumen RKA-SKPD	Jumlah Dokumen Perubahan RKA-SKPD Jumlah Dokumen RKA-SKPD	1 Dokumen 1 Dokumen			1 Dokumen 1 Dokumen	5,000,000	Kab. Sumedang, Situraja, Semua Kelurahan	[DANA KHUSUS] - PENDAPATAN ASLI DAERAH	Memperkuat Stabilitas Polhukhankam Dan Transformasi Pelayanan Publik	Penguatan Inovasi Pelayanan Publik dan Tata Kelola Pemerintahan	Pemerintahan Kecamatan dan Aparatur Kecamatan Situraja	1 Dokumen 1 Dokumen	10,000,000	Kecamatan Situraja
7.01.01.2.01.04	Koordinasi dan Penyusunan DPA-SKPD	Jumlah Dokumen DPA-SKPD Jumlah Dokumen Perubahan DPA-SKPD	1 Dokumen 1 Dokumen			1 Dokumen 1 Dokumen	5,000,000	Kab. Sumedang, Situraja, Semua Kelurahan	[DANA KHUSUS] - PENDAPATAN ASLI DAERAH	Memperkuat Stabilitas Polhukhankam Dan Transformasi Pelayanan Publik	Penguatan Inovasi Pelayanan Publik dan Tata Kelola Pemerintahan	Pemerintahan Kecamatan dan Aparatur Kecamatan Situraja	1 Dokumen 1 Dokumen	10,000,000	Kecamatan Situraja
7.01.01.2.01.06	Koordinasi dan Penyusunan Laporan Capaian Kinerja dan Ikhtisar Realisasi Kinerja SKPD	Jumlah Laporan Capaian Kinerja dan Ikhtisar Realisasi Kinerja SKPD	24 Laporan			24 Laporan	57,500,000	Kab. Sumedang, Situraja, Semua Kelurahan	[DANA KHUSUS] - PENDAPATAN ASLI DAERAH	Memperkuat Stabilitas Polhukhankam Dan Transformasi Pelayanan Publik	Penguatan Inovasi Pelayanan Publik dan Tata Kelola Pemerintahan	Pemerintahan Kecamatan dan Aparatur Kecamatan Situraja	24 Laporan	70,000,000	Kecamatan Situraja
7.01.01.2.02	Administrasi Keuangan Perangkat Daerah	Jumlah Laporan Administrasi Keuangan Perangkat Daerah	Laporan		Laporan	2 Laporan	2,934,882,304						2 Laporan	3,280,000,000	
7.01.01.2.02.01	Penyediaan Gaji dan Tunjangan ASN	Jumlah laporan Penyediaan Gaji dan Tunjangan ASN	14 Laporan			14 Laporan	2,915,882,304	Kab. Sumedang, Situraja, Semua Kelurahan	[DANA KHUSUS] - PENDAPATAN ASLI DAERAH	Memperkuat Stabilitas Polhukhankam Dan Transformasi Pelayanan Publik	Penguatan Inovasi Pelayanan Publik dan Tata Kelola Pemerintahan	Aparatur Kecamatan Situraja	14 Laporan	3,250,000,000	Kecamatan Situraja
7.01.01.2.02.07	Koordinasi dan Penyusunan Laporan Keuangan Bulanan/Triwulanan/Semesteran/SKPD	Jumlah Laporan Keuangan Bulanan/Triwulanan/Semesteran/Akhir Tahun SKPD	12 Laporan			12 Laporan	19,000,000	Kab. Sumedang, Situraja, Semua Kelurahan	[DANA KHUSUS] - PENDAPATAN ASLI DAERAH	Memperkuat Stabilitas Polhukhankam Dan Transformasi Pelayanan Publik	Penguatan Inovasi Pelayanan Publik dan Tata Kelola Pemerintahan	Aparatur Kecamatan Situraja	12 Laporan	30,000,000	Kecamatan Situraja
7.01.01.2.05	Administrasi Kepegawaian Perangkat Daerah	Jumlah Laporan Administrasi Kepegawaian Perangkat Daerah	Laporan		Laporan	3 Laporan	47,600,000						3 Laporan	80,000,000	
7.01.01.2.05.02	Pengadaan Pakaian Dinas Beserta Atribut Kelengkapannya	Jumlah Pakaian Dinas Beserta Atribut Kelengkapannya	40 Stel			40 Stel	23,000,000	Kab. Sumedang, Situraja, Semua Kelurahan	[DANA KHUSUS] - PENDAPATAN ASLI DAERAH	Memperkuat Stabilitas Polhukhankam Dan Transformasi Pelayanan Publik	Penguatan Inovasi Pelayanan Publik dan Tata Kelola Pemerintahan	Aparatur Kecamatan Situraja	40 Stel	30,000,000	Kecamatan Situraja

**Penetapan Rencana Kerja Pemerintah Daerah (RKPD)  
Kabupaten Sumedang  
Tahun 2022**

Kode	Urusan/ Bidang Urusan/ Program/ Kegiatan/ Sub Kegiatan	Indikator Program/ Kegiatan/ Sub Kegiatan	Target Akhir Periode RPJMD	Realisasi Capaian RKPD Tahun 2020	Prakiraan Capaian Target RKPD Tahun 2021	Capaian Kinerja dan Kerangka Pendanaan						Kelompok Sasaran	Prakiraan Maju Rencana Tahun 2023		Perangkat Daerah Penanggung Jawab
						Target 2022	Pagu Indikatif	Lokasi	Sumber Dana	Prioritas			Target	Pagu Indikatif	
										Nasional	Daerah				
7.01.01.2.05.03	Pendataan dan Pengolahan Administrasi Kepegawaian	Jumlah Laporan Administrasi Kepegawaian	4 Laporan			4 Laporan	6,000,000	Kab. Sumedang, Situraja, Semua Kelurahan	[DANA KHUSUS] - PENDAPATAN ASLI DAERAH	Memperkuat Stabilitas Polhukhankam Dan Transformasi Pelayanan Publik	Penguatan Inovasi Pelayanan Publik dan Tata Kelola Pemerintahan	Aparatur Kecamatan Situraja	4 Laporan	20,000,000	Kecamatan Situraja
7.01.01.2.05.10	Sosialisasi Peraturan Perundang-Undangan	Jumlah Aparatur yang Mengikuti Sosialisasi Peraturan Perundang-undangan	40 Orang			40 Orang	18,600,000	Kab. Sumedang, Situraja, Semua Kelurahan	[DANA KHUSUS] - PENDAPATAN ASLI DAERAH	Memperkuat Stabilitas Polhukhankam Dan Transformasi Pelayanan Publik	Penguatan Inovasi Pelayanan Publik dan Tata Kelola Pemerintahan	Aparatur Kecamatan Situraja	40 Orang	30,000,000	Kecamatan Situraja
<b>7.01.01.2.06</b>	<b>Administrasi Umum Perangkat Daerah</b>	Jumlah Laporan Administrasi Umum Perangkat Daerah	Laporan		Laporan	5 Laporan	<b>214,052,000</b>						5 Laporan	<b>260,000,000</b>	
7.01.01.2.06.02	Penyediaan Peralatan dan Perlengkapan Kantor	Jumlah Laporan Penyediaan Peralatan dan Perlengkapan Kantor	12 Laporan			12 Laporan	18,241,400	Kab. Sumedang, Situraja, Semua Kelurahan	[DANA KHUSUS] - PENDAPATAN ASLI DAERAH	Memperkuat Stabilitas Polhukhankam Dan Transformasi Pelayanan Publik	Penguatan Inovasi Pelayanan Publik dan Tata Kelola Pemerintahan	Aparatur Kecamatan Situraja	12 Laporan	30,000,000	Kecamatan Situraja
7.01.01.2.06.03	Penyediaan Peralatan Rumah Tangga	Jumlah Laporan Penyediaan Peralatan Rumah Tangga	4 Laporan			4 Laporan	2,000,000	Kab. Sumedang, Situraja, Semua Kelurahan	[DANA KHUSUS] - PENDAPATAN ASLI DAERAH	Memperkuat Stabilitas Polhukhankam Dan Transformasi Pelayanan Publik	Penguatan Inovasi Pelayanan Publik dan Tata Kelola Pemerintahan	Aparatur Kecamatan Situraja	4 Laporan	10,000,000	Kecamatan Situraja
7.01.01.2.06.04	Penyediaan Bahan Logistik Kantor	Jumlah Laporan Penyediaan Bahan Logistik Kantor	12 Laporan			12 Laporan	12,000,000	Kab. Sumedang, Situraja, Semua Kelurahan	[DANA KHUSUS] - PENDAPATAN ASLI DAERAH	Memperkuat Stabilitas Polhukhankam Dan Transformasi Pelayanan Publik	Penguatan Inovasi Pelayanan Publik dan Tata Kelola Pemerintahan	Aparatur Kecamatan Situraja	12 Laporan	25,000,000	Kecamatan Situraja
7.01.01.2.06.05	Penyediaan Barang Cetak dan Penggandaan	Jumlah Laporan Penyediaan Barang Cetak dan Penggandaan	12 Laporan			12 Laporan	3,000,000	Kab. Sumedang, Situraja, Semua Kelurahan	[DANA KHUSUS] - PENDAPATAN ASLI DAERAH	Memperkuat Stabilitas Polhukhankam Dan Transformasi Pelayanan Publik	Penguatan Inovasi Pelayanan Publik dan Tata Kelola Pemerintahan	Aparatur Kecamatan Situraja	12 Laporan	10,000,000	Kecamatan Situraja
7.01.01.2.06.06	Penyediaan Bahan Bacaan dan Peraturan Perundang-undangan	Jumlah Laporan Penyediaan Bahan Bacaan dan Peraturan Perundang-undangan	12 Laporan			12 Laporan	3,810,600	Kab. Sumedang, Situraja, Semua Kelurahan	[DANA KHUSUS] - PENDAPATAN ASLI DAERAH	Memperkuat Stabilitas Polhukhankam Dan Transformasi Pelayanan Publik	Penguatan Inovasi Pelayanan Publik dan Tata Kelola Pemerintahan	Aparatur Kecamatan Situraja	12 Laporan	10,000,000	Kecamatan Situraja
7.01.01.2.06.11	Dukungan Pelaksanaan Sistem Pemerintahan Berbasis Elektronik pada SKPD	Jumlah Laporan Dukungan Pelaksanaan Sistem Pemerintahan Berbasis Elektronik pada SKPD	12 Laporan			12 Laporan	175,000,000	Kab. Sumedang, Situraja, Semua Kelurahan	[DANA KHUSUS] - PENDAPATAN ASLI DAERAH	Memperkuat Stabilitas Polhukhankam Dan Transformasi Pelayanan Publik	Penguatan Inovasi Pelayanan Publik dan Tata Kelola Pemerintahan	Aparatur Kecamatan Situraja	12 Laporan	175,000,000	Kecamatan Situraja
<b>7.01.01.2.07</b>	<b>Pengadaan Barang Milik Daerah Penunjang Urusan Pemerintah Daerah</b>	Jumlah Laporan Pengadaan Barang Milik Daerah Penunjang Urusan Pemerintah Daerah	Laporan		Laporan	3 Laporan	<b>320,145,000</b>						3 Laporan	<b>145,000,000</b>	

**Penetapan Rencana Kerja Pemerintah Daerah (RKPD)  
Kabupaten Sumedang  
Tahun 2022**

Kode	Urusan/ Bidang Urusan/ Program/ Kegiatan/ Sub Kegiatan	Indikator Program/ Kegiatan/ Sub Kegiatan	Target Akhir Periode RPJMD	Realisasi Capaian RKPD Tahun 2020	Prakiraan Capaian Target RKPD Tahun 2021	Capaian Kinerja dan Kerangka Pendanaan						Kelompok Sasaran	Prakiraan Maju Rencana Tahun 2023		Perangkat Daerah Penanggung Jawab
						Target 2022	Pagu Indikatif	Lokasi	Sumber Dana	Prioritas			Target	Pagu Indikatif	
										Nasional	Daerah				
7.01.01.2.07.02	Pengadaan Kendaraan Dinas Operasional atau Lapangan	Jumlah Kendaraan Dinas Operasional atau Lapangan	2 Unit			2 Unit	290,145,000	Kab. Sumedang, Situraja, Semua Kelurahan	[DANA KHUSUS] - PENDAPATAN ASLI DAERAH	Memperkuat Stabilitas Polhukhankam Dan Transformasi Pelayanan Publik	Penguatan Inovasi Pelayanan Publik dan Tata Kelola Pemerintahan	Aparatur Kecamatan Situraja	2 Unit	70,000,000	Kecamatan Situraja
7.01.01.2.07.05	Pengadaan Mebel	Jumlah Mebel	1 Unit			1 Unit	10,000,000	Kab. Sumedang, Situraja, Semua Kelurahan	[DANA KHUSUS] - PENDAPATAN ASLI DAERAH	Memperkuat Stabilitas Polhukhankam Dan Transformasi Pelayanan Publik	Penguatan Inovasi Pelayanan Publik dan Tata Kelola Pemerintahan	Aparatur Kecamatan Situraja	1 Unit	25,000,000	Kecamatan Situraja
7.01.01.2.07.06	Pengadaan Peralatan dan Mesin Lainnya	Jumlah Peralatan dan Mesin Lainnya	2 Unit			2 Unit	20,000,000	Kab. Sumedang, Situraja, Semua Kelurahan	[DANA KHUSUS] - PENDAPATAN ASLI DAERAH	Memperkuat Stabilitas Polhukhankam Dan Transformasi Pelayanan Publik	Penguatan Inovasi Pelayanan Publik dan Tata Kelola Pemerintahan	Aparatur Kecamatan Situraja	2 Unit	50,000,000	Kecamatan Situraja
<b>7.01.01.2.08</b>	<b>Penyediaan Jasa Penunjang Urusan Pemerintahan Daerah</b>	Jumlah Laporan Penyediaan Jasa Penunjang Urusan Pemerintahan Daerah	Laporan		Laporan	3 Laporan	<b>314,000,000</b>						3 Laporan	<b>365,000,000</b>	
7.01.01.2.08.02	Penyediaan Jasa Komunikasi, Sumber Daya Air dan Listrik	Jumlah Laporan Penyediaan Jasa Komunikasi, Sumber Daya Air, dan Listrik	12 Laporan			12 Laporan	21,000,000	Kab. Sumedang, Situraja, Semua Kelurahan	[DANA KHUSUS] - PENDAPATAN ASLI DAERAH	Memperkuat Stabilitas Polhukhankam Dan Transformasi Pelayanan Publik	Penguatan Inovasi Pelayanan Publik dan Tata Kelola Pemerintahan	Aparatur Kecamatan Situraja	12 Laporan	50,000,000	Kecamatan Situraja
7.01.01.2.08.03	Penyediaan Jasa Peralatan dan Perlengkapan Kantor	Jumlah Laporan Penyediaan Jasa Peralatan dan Perlengkapan Kantor	1 Laporan			1 Laporan	5,000,000	Kab. Sumedang, Situraja, Semua Kelurahan	[DANA KHUSUS] - PENDAPATAN ASLI DAERAH	Memperkuat Stabilitas Polhukhankam Dan Transformasi Pelayanan Publik	Penguatan Inovasi Pelayanan Publik dan Tata Kelola Pemerintahan	Aparatur Kecamatan Situraja	1 Laporan	15,000,000	Kecamatan Situraja
7.01.01.2.08.04	Penyediaan Jasa Pelayanan Umum Kantor	Jumlah Laporan Penyediaan Jasa Pelayanan Umum Kantor	12 Laporan			12 Laporan	288,000,000	Kab. Sumedang, Situraja, Semua Kelurahan	[DANA KHUSUS] - PENDAPATAN ASLI DAERAH	Memperkuat Stabilitas Polhukhankam Dan Transformasi Pelayanan Publik	Penguatan Inovasi Pelayanan Publik dan Tata Kelola Pemerintahan	Aparatur Kecamatan Situraja	12 Laporan	300,000,000	Kecamatan Situraja
<b>7.01.01.2.09</b>	<b>Pemeliharaan Barang Milik Daerah Penunjang Urusan Pemerintahan Daerah</b>	Jumlah Laporan Pemeliharaan Barang Milik Daerah Penunjang Urusan Pemerintahan Daerah	Laporan		Laporan	3 Laporan	<b>280,102,000</b>						3 Laporan	<b>310,000,000</b>	
7.01.01.2.09.02	Penyediaan Jasa Pemeliharaan, Biaya Pemeliharaan, Pajak, dan Perizinan Kendaraan Dinas Operasional atau Lapangan	Jumlah Laporan Penyediaan Jasa Pemeliharaan, Biaya Pemeliharaan, Pajak, dan Perizinan Kendaraan Dinas Operasional atau Lapangan	12 Laporan			12 Laporan	76,122,000	Kab. Sumedang, Situraja, Semua Kelurahan	[DANA KHUSUS] - PENDAPATAN ASLI DAERAH	Memperkuat Stabilitas Polhukhankam Dan Transformasi Pelayanan Publik	Penguatan Inovasi Pelayanan Publik dan Tata Kelola Pemerintahan	Aparatur Kecamatan Situraja	12 Laporan	100,000,000	Kecamatan Situraja
7.01.01.2.09.06	Pemeliharaan Peralatan dan Mesin Lainnya	Jumlah Laporan Pemeliharaan Peralatan dan Mesin Lainnya	3 Laporan			3 Laporan	3,980,000	Kab. Sumedang, Situraja, Semua Kelurahan	[DANA KHUSUS] - PENDAPATAN ASLI DAERAH	Memperkuat Stabilitas Polhukhankam Dan Transformasi Pelayanan Publik	Penguatan Inovasi Pelayanan Publik dan Tata Kelola Pemerintahan	Aparatur Kecamatan Situraja	3 Laporan	10,000,000	Kecamatan Situraja

**Penetapan Rencana Kerja Pemerintah Daerah (RKPD)  
Kabupaten Sumedang  
Tahun 2022**

Kode	Urusan/ Bidang Urusan/ Program/ Kegiatan/ Sub Kegiatan	Indikator Program/ Kegiatan/ Sub Kegiatan	Target Akhir Periode RPJMD	Realisasi Capaian RKPD Tahun 2020	Prakiraan Capaian Target RKPD Tahun 2021	Capaian Kinerja dan Kerangka Pendanaan					Kelompok Sasaran	Prakiraan Maju Rencana Tahun 2023		Perangkat Daerah Penanggung Jawab	
						Target 2022	Pagu Indikatif	Lokasi	Sumber Dana	Prioritas		Target	Pagu Indikatif		
										Nasional					Daerah
7.01.01.2.09	Pemeliharaan/Rehabilitasi Gedung Kantor dan Bangunan Lainnya	Jumlah Laporan Pemeliharaan/Rehabilitasi Gedung Kantor dan Bangunan Lainnya	1 Laporan			1 Laporan	200,000,000	Kab. Sumedang, Situraja, Semua Kelurahan	[DANA KHUSUS] - PENDAPATAN ASLI DAERAH	Memperkuat Stabilitas Polhukhankam Dan Transformasi Pelayanan Publik	Penguatan Inovasi Pelayanan Publik dan Tata Kelola Pemerintahan	Aparatur Kecamatan Situraja	1 Laporan	200,000,000	Kecamatan Situraja
7.01.02	<b>PROGRAM PENYELENGGARAAN PEMERINTAHAN DAN PELAYANAN PUBLIK</b>	Persentase Layanan Kepada Masyarakat	Persen		Persen	100 Persen	<b>473,000,000</b>						100 Persen	<b>473,000,000</b>	
7.01.02.2.01	<b>Koordinasi Penyelenggaraan Kegiatan Pemerintahan di Tingkat Kecamatan</b>	Jumlah Laporan Koordinasi Penyelenggaraan Kegiatan Pemerintahan di Tingkat Kecamatan	Laporan		Laporan	2 Laporan	<b>224,000,000</b>						2 Laporan	<b>224,000,000</b>	
7.01.02.2.01	Koordinasi/Sinergi Perencanaan dan Pelaksanaan Kegiatan Pemerintahan dengan Perangkat Daerah dan Instansi Vertikal Terkait	Dokumen Monev Pelaksanaan Pembangunan Jumlah Daftar Usulan Kegiatan	2 Dokumen 1 Dokumen			2 Dokumen 1 Dokumen	70,000,000	Kab. Sumedang, Situraja, Semua Kelurahan	[DANA KHUSUS] - PENDAPATAN ASLI DAERAH	Memperkuat Stabilitas Polhukhankam Dan Transformasi Pelayanan Publik	Penguatan Inovasi Pelayanan Publik dan Tata Kelola Pemerintahan	Pemerintahan Desa dan Masyarakat Kecamatan Situraja	2 Dokumen 1 Dokumen	70,000,000	Kecamatan Situraja
7.01.02.2.02	Peningkatan Efektifitas Kegiatan Pemerintahan di Tingkat Kecamatan	Jumlah Lembaga Kemasyarakatan Yang Diberdayakan Jumlah Petugas Administrasi Pertanahan Yang Dibina	4 Lembaga 30 Orang			4 Lembaga 30 Orang	154,000,000	Kab. Sumedang, Situraja, Semua Kelurahan	[DANA KHUSUS] - PENDAPATAN ASLI DAERAH	Memperkuat Stabilitas Polhukhankam Dan Transformasi Pelayanan Publik	Penguatan Inovasi Pelayanan Publik dan Tata Kelola Pemerintahan	Pemerintahan Desa dan Masyarakat Kecamatan Situraja	4 Lembaga 30 Orang	154,000,000	Kecamatan Situraja
7.01.02.2.02	<b>Penyelenggaraan Urusan Pemerintahan yang tidak Dilaksanakan oleh Unit Kerja Perangkat Daerah yang ada di Kecamatan</b>	Jumlah Laporan Penyelenggaraan Urusan Pemerintahan yang tidak Dilaksanakan oleh Unit Kerja Perangkat Daerah yang Ada di Kecamatan	Laporan		Laporan	2 Laporan	<b>174,000,000</b>						2 Laporan	<b>174,000,000</b>	
7.01.02.2.02	Fasilitasi Percepatan Pencapaian Standar Pelayanan Minimal di Wilayah Kecamatan	Jumlah Laporan Fasilitasi Percepatan Pencapaian Standar Pelayanan Minimal di Wilayah Kecamatan	1 Laporan			1 Laporan	30,000,000	Kab. Sumedang, Situraja, Semua Kelurahan	[DANA KHUSUS] - PENDAPATAN ASLI DAERAH	Memperkuat Stabilitas Polhukhankam Dan Transformasi Pelayanan Publik	Penguatan Inovasi Pelayanan Publik dan Tata Kelola Pemerintahan	Pemerintahan Desa, Wajib Pajak dan Masyarakat Kecamatan Situraja	1 Laporan	30,000,000	Kecamatan Situraja
7.01.02.2.03	Peningkatan Efektifitas Pelaksanaan Pelayanan kepada Masyarakat di Wilayah Kecamatan	Jumlah Laporan SPPT yang disampaikan	5 Laporan			5 Laporan	144,000,000	Kab. Sumedang, Situraja, Semua Kelurahan	[DANA KHUSUS] - PENDAPATAN ASLI DAERAH	Memperkuat Stabilitas Polhukhankam Dan Transformasi Pelayanan Publik	Penguatan Inovasi Pelayanan Publik dan Tata Kelola Pemerintahan	Pemerintahan Desa, Wajib Pajak dan Masyarakat Kecamatan Situraja	5 Laporan	144,000,000	Kecamatan Situraja
7.01.02.2.04	<b>Pelaksanaan Urusan Pemerintahan yang Dilimpahkan kepada Camat</b>	Jumlah Laporan Pelaksanaan Urusan Pemerintahan yang Dilimpahkan kepada Camat	Laporan		Laporan	1 Laporan	<b>75,000,000</b>						1 Laporan	<b>75,000,000</b>	
7.01.02.2.04	Pelaksanaan Urusan Pemerintahan yang terkait dengan Pelayanan Perizinan Non Usaha	Jumlah Pelayanan Publik Yang Dilaksanakan	5 Jenis Pelayanan			5 Jenis Pelayanan	75,000,000	Kab. Sumedang, Situraja, Semua Kelurahan	[DANA KHUSUS] - PENDAPATAN ASLI DAERAH	Memperkuat Stabilitas Polhukhankam Dan Transformasi Pelayanan Publik	Penguatan Inovasi Pelayanan Publik dan Tata Kelola Pemerintahan	Pemerintah Desa dan Masyarakat Kecamatan Situraja	5 Jenis Pelayanan	75,000,000	Kecamatan Situraja

**Penetapan Rencana Kerja Pemerintah Daerah (RKPD)  
Kabupaten Sumedang  
Tahun 2022**

Kode	Urusan/ Bidang Urusan/ Program/ Kegiatan/ Sub Kegiatan	Indikator Program/ Kegiatan/ Sub Kegiatan	Target Akhir Periode RPJMD	Realisasi Capaian RKPD Tahun 2020	Prakiraan Capaian Target RKPD Tahun 2021	Capaian Kinerja dan Kerangka Pendanaan						Kelompok Sasaran	Prakiraan Maju Rencana Tahun 2023		Perangkat Daerah Penanggung Jawab
						Target 2022	Pagu Indikatif	Lokasi	Sumber Dana	Prioritas			Target	Pagu Indikatif	
										Nasional	Daerah				
7 01 03	<b>PROGRAM PEMBERDAYAAN MASYARAKAT DESA DAN KELURAHAN</b>	0Persentase Lembaga Kemasyarakatan yang Aktif	Persen		Persen	100 Persen	<b>928,000,000</b>						100 Persen	<b>928,000,000</b>	
7 01 03	<b>Koordinasi Kegiatan Pemberdayaan Desa</b>	Jumlah Laporan Koordinasi Kegiatan Pemberdayaan Desa	Laporan		Laporan	1 Laporan	<b>30,000,000</b>						1 Laporan	<b>30,000,000</b>	
7 01 03	Peningkatan Efektifitas Kegiatan Pemberdayaan Masyarakat di Wilayah Kecamatan	Jumlah Petugas Penanggulangan Bencana Yang Dilatih	30 Orang			30 Orang	30,000,000	Semua Kabupaten/K ota, Semua Kecamatan, Semua Kelurahan	[DANA KHUSUS] - PENDAPATAN ASLI DAERAH	Memperkuat Stabilitas Polhukhankam Dan Transformasi Pelayanan Publik	Penguatan Inovasi Pelayanan Publik dan Tata Kelola Pemerintahan	Aparatur Desa dan Masyarakat Kecamatan Situraja	30 Orang	30,000,000	Kecamatan Situraja
7 01 03	<b>Pemberdayaan Lembaga Kemasyarakatan Tingkat Kecamatan</b>	Jumlah Laporan Pemberdayaan Lembaga Kemasyarakatan Tingkat Kecamatan	Laporan		Laporan	3 Laporan	<b>898,000,000</b>						3 Laporan	<b>898,000,000</b>	
7 01 03	Penyelenggaraan Lembaga Kemasyarakatan	Jumlah Hari-Hari Besar Yang Diperingati Jumlah Keluarga Yang Diberdayakan Jumlah Lansia Penerima Makanan Pokok Jumlah Laporan Monitoring dan Evaluasi Pelaksanaan Bantuan Langsung Masyarakat (BLM) Jumlah Wakil Peserta TQ untuk tingkat TQ yang lebih tinggi Penyuluhan Dan Penanggulangan Penyakit Sosial	3 Hari Besar 105 Orang 20 Orang 1 Laporan 30 Orang 30 Orang			3 Hari Besar 105 Orang 20 Orang 1 Laporan 30 Orang 30 Orang	520,000,000	Kab. Sumedang, Situraja, Semua Kelurahan	[DANA KHUSUS] - PENDAPATAN ASLI DAERAH	Memperkuat Stabilitas Polhukhankam Dan Transformasi Pelayanan Publik	Penguatan Inovasi Pelayanan Publik dan Tata Kelola Pemerintahan	Desa dan Masyarakat Kecamatan Situraja	3 Hari Besar 105 Orang 20 Orang 1 Laporan 30 Orang 30 Orang	520,000,000	Kecamatan Situraja
7 01 03	Peningkatan Kapasitas Lembaga Kemasyarakatan	Jumlah Kader Pos Pelayanan Terpadu yang dibina Jumlah Kelompok Seni Dan Budaya Yang Dibina Jumlah Kelompok Seni Dan Budaya Yang Dibina	45 Orang 4 Kelompok 15 Kelompok			45 Orang 4 Kelompok 15 Kelompok	189,000,000	Kab. Sumedang, Situraja, Semua Kelurahan	[DANA KHUSUS] - PENDAPATAN ASLI DAERAH	Memperkuat Stabilitas Polhukhankam Dan Transformasi Pelayanan Publik	Penguatan Inovasi Pelayanan Publik dan Tata Kelola Pemerintahan	Desa dan Masyarakat Kecamatan Situraja	45 Orang 4 Kelompok 15 Kelompok	189,000,000	Kecamatan Situraja
7 01 03	Fasilitasi Pengembangan Usaha Ekonomi Masyarakat	Jumlah Kelompok Ekonomi Yang Diberdayakan Jumlah Kelompok Usaha Mikro Kecil Dan Menengah Yang Diberdayakan Jumlah Pengelola BUMDes Yang Dibina	15 Kelompok 15 Kelompok 45 Orang			15 Kelompok 15 Kelompok 45 Orang	189,000,000	Kab. Sumedang, Situraja, Semua Kelurahan	[DANA KHUSUS] - PENDAPATAN ASLI DAERAH	Memperkuat Stabilitas Polhukhankam Dan Transformasi Pelayanan Publik	Penguatan Inovasi Pelayanan Publik dan Tata Kelola Pemerintahan	Desa dan Masyarakat Kecamatan Situraja	15 Kelompok 15 Kelompok 45 Orang	189,000,000	Kecamatan Situraja
7 01 04	<b>PROGRAM KOORDINASI KETENTRAMAN DAN KETERTIBAN UMUM</b>	Persentase Masalah Ketentraman dan Ketertiban Umum yang Ditangani	Persen		Persen	100 Persen	<b>142,000,000</b>						100 Persen	<b>142,000,000</b>	



**Penetapan Rencana Kerja Pemerintah Daerah (RKPD)  
Kabupaten Sumedang  
Tahun 2022**

Kode	Urusan/ Bidang Urusan/ Program/ Kegiatan/ Sub Kegiatan	Indikator Program/ Kegiatan/ Sub Kegiatan	Target Akhir Periode RPJMD	Realisasi Capaian RKPD Tahun 2020	Prakiraan Capaian Target RKPD Tahun 2021	Capaian Kinerja dan Kerangka Pendanaan						Kelompok Sasaran	Prakiraan Maju Rencana Tahun 2023		Perangkat Daerah Penanggung Jawab
						Target 2022	Pagu Indikatif	Lokasi	Sumber Dana	Prioritas			Target	Pagu Indikatif	
										Nasional	Daerah				
7 01 04 2.0 1	<b>Koordinasi Upaya Penyelenggaraan Ketenteraman dan Ketertiban Umum</b>	Jumlah Laporan Koordinasi Upaya Penyelenggaraan Ketenteraman dan Ketertiban Umum	Laporan		Laporan	1 Laporan	107,000,000						1 Laporan	107,000,000	
7 01 04 2.0 1 01	Sinergitas dengan Kepolisian Negara Republik Indonesia, Tentara Nasional Indonesia dan Instansi Vertikal di Wilayah Kecamatan	Jumlah Laporan Evaluasi AKB Jumlah Laporan Pencegahan Covid 19 Jumlah Petugas Linmas Yang Dibina	1 Laporan 1 Laporan 75 Orang			1 Laporan 1 Laporan 75 Orang	107,000,000	Kab. Sumedang, Situraja, Semua Kelurahan	[DANA KHUSUS] - PENDAPATAN ASLI DAERAH	Memperkuat Stabilitas Polhukhankam Dan Transformasi Pelayanan Publik	Penguatan Inovasi Pelayanan Publik dan Tata Kelola Pemerintahan	Anggota Linmas dan Masyarakat Kecamatan Situraja	1 Laporan 1 Laporan 75 Orang	107,000,000	Kecamatan Situraja
7 01 04 2.0 2	<b>Koordinasi Penerapan dan Penegakan Peraturan Daerah dan Peraturan Kepala Daerah</b>	Jumlah Laporan Koordinasi Penerapan dan Penegakan Perda dan Perkada	Laporan		Laporan	1 Laporan	35,000,000						1 Laporan	35,000,000	
7 01 04 2.0 2 01	Koordinasi/Sinergi Dengan Perangkat Daerah yang Tugas dan Fungsinya di Bidang Penegakan Peraturan Perundang-Undangan dan/atau Kepolisian Negara Republik Indonesia	Jumlah Wilayah Penegakan Perda Dan Perkada	1 Wilayah			1 Wilayah	35,000,000	Kab. Sumedang, Situraja, Semua Kelurahan	[DANA KHUSUS] - PENDAPATAN ASLI DAERAH [DANA KHUSUS] - PENDAPATAN ASLI DAERAH	Memperkuat Stabilitas Polhukhankam Dan Transformasi Pelayanan Publik	Penguatan Inovasi Pelayanan Publik dan Tata Kelola Pemerintahan Penguatan Inovasi Pelayanan Publik dan Tata Kelola Pemerintahan	Aparatur Kecamatan dan Masyarakat Kecamatan Situraja	1 Wilayah	35,000,000	Kecamatan Situraja
7 01 05	<b>PROGRAM PENYELENGGARAAN URUSAN PEMERINTAHAN UMUM</b>	Persentase Konflik Suku Agama Ras dan Antar Golongan yang Ditangani dengan Baik	Persen		Persen	100 Persen	65,000,000						100 Persen	65,000,000	
7 01 05 2.0 1	<b>Penyelenggaraan Urusan Pemerintahan Umum sesuai Penugasan Kepala Daerah</b>	Jumlah Laporan Penyelenggaraan Urusan Pemerintahan Umum sesuai Penugasan Kepala Daerah	Laporan		Laporan	1 Laporan	65,000,000						1 Laporan	65,000,000	
7 01 05 2.0 1 08	Pelaksanaan Tugas Forum Koordinasi Pimpinan di Kecamatan	Persentase Permasalahan Yang Diselesaikan	100 Persen			100 Persen	65,000,000	Kab. Sumedang, Situraja, Semua Kelurahan	[DANA KHUSUS] - PENDAPATAN ASLI DAERAH	Memperkuat Stabilitas Polhukhankam Dan Transformasi Pelayanan Publik	Penguatan Inovasi Pelayanan Publik dan Tata Kelola Pemerintahan	Pemerintahan Desa dan Masyarakat Kecamatan Situraja	100 Persen	65,000,000	Kecamatan Situraja
7 01 06	<b>PROGRAM PEMBINAAN DAN PENGAWASAN PEMERINTAHAN DESA</b>	Persentase Desa yang Menerapkan Standar Pelayanan Minimal (SPM) Desa	Persen		Persen	100 Persen	214,000,000						100 Persen	214,000,000	
7 01 06 2.0 1	<b>Fasilitasi, Rekomendasi dan Koordinasi Pembinaan dan Pengawasan Pemerintahan Desa</b>	Jumlah Laporan Fasilitasi, Rekomendasi dan Koordinasi Pembinaan dan Pengawasan Pemerintahan Desa	Laporan		Laporan	3 Laporan	214,000,000						3 Laporan	214,000,000	

**Penetapan Rencana Kerja Pemerintah Daerah (RKPD)  
Kabupaten Sumedang  
Tahun 2022**

Kode	Urusan/ Bidang Urusan/ Program/ Kegiatan/ Sub Kegiatan	Indikator Program/ Kegiatan/ Sub Kegiatan	Target Akhir Periode RPJMD	Realisasi Capaian RKPD Tahun 2020	Prakiraan Capaian Target RKPD Tahun 2021	Capaian Kinerja dan Kerangka Pendanaan						Kelompok Sasaran	Prakiraan Maju Rencana Tahun 2023		Perangkat Daerah Penanggung Jawab
						Target 2022	Pagu Indikatif	Lokasi	Sumber Dana	Prioritas			Target	Pagu Indikatif	
										Nasional	Daerah				
7 01 06 2.0 1 02	Fasilitasi Administrasi Tata Pemerintahan Desa	Jumlah Aparatur Pemerintahan Desa Yang Dibina Jumlah Desa Peserta Lomba Desa	45 Orang 15 Desa			45 Orang 15 Desa	154,000,000	Kab. Sumedang, Situraja, Semua Kelurahan	[DANA KHUSUS] - PENDAPATAN ASLI DAERAH	Memperkuat Stabilitas Polhukhankam Dan Transformasi Pelayanan Publik	Penguatan Inovasi Pelayanan Publik dan Tata Kelola Pemerintahan Penguatan Inovasi Pelayanan Publik dan Tata Kelola Pemerintahan	Aparatur Pemerintahan Desa dan Desa Se Kecamatan Situraja	45 Orang 15 Desa	154,000,000	Kecamatan Situraja
7 01 06 2.0 1 03	Fasilitasi Pengelolaan Keuangan Desa dan Pendayagunaan Aset Desa	Jumlah Pengelola Administrasi Keuangan Desa Yang Dibina Jumlah RAPBDes dan RPAPBDes yang Terevaluasi	45 Orang 2 Dokumen			45 Orang 2 Dokumen	40,000,000	Kab. Sumedang, Situraja, Semua Kelurahan	[DANA KHUSUS] - PENDAPATAN ASLI DAERAH	Memperkuat Stabilitas Polhukhankam Dan Transformasi Pelayanan Publik	Penguatan Inovasi Pelayanan Publik dan Tata Kelola Pemerintahan	Aparatur Pemerintahan Desa dan Desa Se Kecamatan Situraja	45 Orang 2 Dokumen	40,000,000	Kecamatan Situraja
7 01 06 2.0 1 09	Fasilitasi Sinkronisasi Perencanaan Pembangunan Daerah dengan Pembangunan Desa	Jumlah Dokumen Rencana Pembangunan Desa Yang Sesuai Dengan Peraturan	1 Laporan			1 Laporan	20,000,000	Kab. Sumedang, Situraja, Semua Kelurahan	[DANA KHUSUS] - PENDAPATAN ASLI DAERAH	Memperkuat Stabilitas Polhukhankam Dan Transformasi Pelayanan Publik	Penguatan Inovasi Pelayanan Publik dan Tata Kelola Pemerintahan	Aparatur Pemerintahan Desa dan Desa Se Kecamatan Situraja	1 Laporan	20,000,000	Kecamatan Situraja
7	<b>UNSUR KEWILAYAHAN</b>														
7 01	<b>KECAMATAN</b>						<b>5,739,291,554</b>							<b>5,946,449,154</b>	
7 01 01	<b>PROGRAM PENUNJANG URUSAN PEMERINTAHAN DAERAH KABUPATEN/KOTA</b>	Persentase Ketersediaan Dokumen Perencanaan, Penggangan, dan Evaluasi Kinerja Perangkat Daerah yang tepat waktu dan sesuai peraturan perundang- undangan	persen		persen	100 persen	<b>3,802,291,554</b>						100 persen	<b>3,919,449,154</b>	
7 01 01 2.0 1	<b>Perencanaan, Penggangan, dan Evaluasi Kinerja Perangkat Daerah</b>	Jumlah Laporan Penyusunan Perencanaan, Penggangan, dan Evaluasi Kinerja Perangkat Daerah	laporan		laporan	4 laporan	<b>125,000,000</b>						4 laporan	<b>145,000,000</b>	
7 01 01 2.0 1 01	Penyusunan Dokumen Perencanaan Perangkat Daerah	Jumlah Dokumen Perencanaan Perangkat Daerah Jumlah Dokumen Profil Perangkat Daerah	4 dokumen 1 dokumen			4 dokumen 1 dokumen	35,000,000	Kab. Sumedang, Conggeang, Semua Kelurahan	[DANA KHUSUS] - PENDAPATAN ASLI DAERAH		Penguatan Inovasi Pelayanan Publik dan Tata Kelola Pemerintahan	Aparatur Kecamatan Conggeang	4 dokumen 1 dokumen	45,000,000	Kecamatan Conggeang
7 01 01 2.0 1 02	Koordinasi dan Penyusunan Dokumen RKA-SKPD	Jumlah Dokumen Perubahan RKA-SKPD Jumlah Dokumen RKA- SKPD	1 dokumen 1 dokumen			1 dokumen 1 dokumen	20,000,000	Kab. Sumedang, Conggeang, Semua Kelurahan	[DANA KHUSUS] - PENDAPATAN ASLI DAERAH		Penguatan Inovasi Pelayanan Publik dan Tata Kelola Pemerintahan	Aparatur Kecamatan Conggeang	1 dokumen 1 dokumen	20,000,000	Kecamatan Conggeang
7 01 01 2.0 1 04	Koordinasi dan Penyusunan DPA- SKPD	Jumlah Dokumen DPA- SKPD Jumlah Dokumen Perubahan DPA-SKPD	1 dokumen 1 dokumen			1 dokumen 1 dokumen	20,000,000	Kab. Sumedang, Conggeang, Semua Kelurahan	[DANA KHUSUS] - PENDAPATAN ASLI DAERAH		Penguatan Inovasi Pelayanan Publik dan Tata Kelola Pemerintahan	Aparatur Kecamatan Conggeang	1 dokumen 1 dokumen	20,000,000	Kecamatan Conggeang
7 01 01 2.0 1 06	Koordinasi dan Penyusunan Laporan Capaian Kinerja dan Ikhtisar Realisasi Kinerja SKPD	Jumlah Laporan Capaian Kinerja dan Ikhtisar Realisasi Kinerja SKPD	20 laporan			20 laporan	50,000,000	Kab. Sumedang, Conggeang, Semua Kelurahan	[DANA KHUSUS] - PENDAPATAN ASLI DAERAH		Penguatan Inovasi Pelayanan Publik dan Tata Kelola Pemerintahan	Aparatur Kecamatan Conggeang	20 laporan	60,000,000	Kecamatan Conggeang

**Penetapan Rencana Kerja Pemerintah Daerah (RKPD)  
Kabupaten Sumedang  
Tahun 2022**

Kode	Urusan/ Bidang Urusan/ Program/ Kegiatan/ Sub Kegiatan	Indikator Program/ Kegiatan/ Sub Kegiatan	Target Akhir Periode RPJMD	Realisasi Capaian RKPD Tahun 2020	Prakiraan Capaian Target RKPD Tahun 2021	Capaian Kinerja dan Kerangka Pendanaan					Kelompok Sasaran	Prakiraan Maju Rencana Tahun 2023		Perangkat Daerah Penanggung Jawab	
						Target 2022	Pagu Indikatif	Lokasi	Sumber Dana	Prioritas		Target	Pagu Indikatif		
										Nasional					Daerah
7 01 01 2.0 2	Administrasi Keuangan Perangkat Daerah	Jumlah Laporan Administrasi Keuangan Perangkat Daerah	laporan		laporan	2 laporan	2,211,198,554					2 laporan	2,216,198,554		
7 01 01 2.0 2 01	Penyediaan Gaji dan Tunjangan ASN	Jumlah laporan penerimaan Gaji dan Tunjangan PNS	14 laporan			14 laporan	2,176,198,554	Kab. Sumedang, Conggeang, Semua Kelurahan		Penguatan Inovasi Pelayanan Publik dan Tata Kelola Pemerintahan	Aparatur Kecamatan Conggeang	14 laporan	2,176,198,554	Kecamatan Conggeang	
7 01 01 2.0 2 07	Koordinasi dan Penyusunan Laporan Keuangan Bulanan/Triwulanan/ Semesteran SKPD	Jumlah Laporan Keuangan Bulanan/Triwulanan/Se mesteran/Akhir Tahun SKPD	12 laporan			12 laporan	35,000,000	Kab. Sumedang, Conggeang, Semua Kelurahan	[DANA KHUSUS] - PENDAPATAN ASLI DAERAH	Penguatan Inovasi Pelayanan Publik dan Tata Kelola Pemerintahan	Aparatur Kecamatan Conggeang	12 laporan	40,000,000	Kecamatan Conggeang	
7 01 01 2.0 3	Administrasi Barang Milik Daerah pada Perangkat Daerah	Jumlah Laporan Penyusunan Perencanaan, Penggabungan, dan Evaluasi Kinerja Perangkat Daerah Persentase Ketersediaan Administrasi Barang Milik Daerah pada Perangkat Daerah yang tertib dan sesuai peraturan perundang- undangan	laporan laporan		laporan laporan	4 laporan 2 laporan	16,000,000					4 laporan 2 laporan	17,000,000		
7 01 01 2.0 3 01	Penyusunan Perencanaan Kebutuhan Barang Milik Daerah SKPD	Jumlah Dokumen Perencanaan Kebutuhan Barang Milik Daerah	1 dokumen			1 dokumen	3,000,000	Kab. Sumedang, Conggeang, Semua Kelurahan	[DANA KHUSUS] - PENDAPATAN ASLI DAERAH		Aparatur Kecamatan Conggeang	1 dokumen	4,000,000	Kecamatan Conggeang	
7 01 01 2.0 3 06	Penatausahaan Barang Milik Daerah pada SKPD	Jumlah Laporan Penatausahaan Barang Milik Daerah pada SKPD	12 laporan			12 laporan	13,000,000	Kab. Sumedang, Conggeang, Semua Kelurahan	[DANA KHUSUS] - PENDAPATAN ASLI DAERAH	Penguatan Inovasi Pelayanan Publik dan Tata Kelola Pemerintahan	Aparatur Kecamatan Conggeang	12 laporan	13,000,000	Kecamatan Conggeang	
7 01 01 2.0 5	Administrasi Kepegawaian Perangkat Daerah	Jumlah Laporan Administrasi Kepegawaian Perangkat Daerah	laporan		laporan	2 laporan	111,260,000					2 laporan	112,260,000		
7 01 01 2.0 5 02	Pengadaan Pakaian Dinas Beserta Atribut Kelengkapannya	Jumlah Pakaian Dinas Beserta Perlengkapan Jumlah Pakaian Khusus Hari-Hari Tertentu	36 stel 36 stel			36 stel 36 stel	32,260,000	Kab. Sumedang, Conggeang, Semua Kelurahan	[DANA KHUSUS] - PENDAPATAN ASLI DAERAH	Penguatan Inovasi Pelayanan Publik dan Tata Kelola Pemerintahan	Aparatur Kecamatan Conggeang	36 stel 36 stel	32,260,000	Kecamatan Conggeang	
7 01 01 2.0 5 11	Bimbingan Teknis Implementasi Peraturan Perundang- Undangan	Jumlah Aparatur yang Mengikuti Peningkatan Kapasitas	37 Orang			37 Orang	79,000,000	Kab. Sumedang, Conggeang, Semua Kelurahan		Penguatan Inovasi Pelayanan Publik dan Tata Kelola Pemerintahan	Aparatur Kecamatan Conggeang	37 Orang	80,000,000	Kecamatan Conggeang	
7 01 01 2.0 6	Administrasi Umum Perangkat Daerah	Jumlah Laporan Administrasi Umum Perangkat Daerah	laporan		laporan	6 laporan	236,011,400					6 laporan	246,990,600		
7 01 01 2.0 6 02	Penyediaan Peralatan dan Perlengkapan Kantor	Jumlah Laporan Penyediaan Peralatan dan Perlengkapan Kantor	1 laporan			1 laporan	17,020,800	Kab. Sumedang, Conggeang, Semua Kelurahan	[DANA KHUSUS] - PENDAPATAN ASLI DAERAH	Penguatan Inovasi Pelayanan Publik dan Tata Kelola Pemerintahan	Aparatur Kecamatan Conggeang	1 laporan	18,000,000	Kecamatan Conggeang	

**Penetapan Rencana Kerja Pemerintah Daerah (RKPD)  
Kabupaten Sumedang  
Tahun 2022**

Kode	Urusan/ Bidang Urusan/ Program/ Kegiatan/ Sub Kegiatan	Indikator Program/ Kegiatan/ Sub Kegiatan	Target Akhir Periode RPJMD	Realisasi Capaian RKPD Tahun 2020	Prakiraan Capaian Target RKPD Tahun 2021	Capaian Kinerja dan Kerangka Pendanaan						Kelompok Sasaran	Prakiraan Maju Rencana Tahun 2023		Perangkat Daerah Penanggung Jawab
						Target 2022	Pagu Indikatif	Lokasi	Sumber Dana	Prioritas			Target	Pagu Indikatif	
										Nasional	Daerah				
7 01 01 2.0 6 03	Penyediaan Peralatan Rumah Tangga	Jumlah Laporan Penyediaan Peralatan Rumah Tangga	1 laporan			1 laporan	10,000,000	Kab. Sumedang, Conggeang, Semua Kelurahan	[DANA KHUSUS] - PENDAPATAN ASLI DAERAH		Penguatan Inovasi Pelayanan Publik dan Tata Kelola Pemerintahan	Aparatur Kecamatan Conggeang	1 laporan	10,000,000	Kecamatan Conggeang
7 01 01 2.0 6 04	Penyediaan Bahan Logistik Kantor	Jumlah Laporan Penyediaan Bahan Logistik Kantor	1 laporan			1 laporan	11,200,000	Kab. Sumedang, Conggeang, Semua Kelurahan	[DANA KHUSUS] - PENDAPATAN ASLI DAERAH		Penguatan Inovasi Pelayanan Publik dan Tata Kelola Pemerintahan	Aparatur Kecamatan Conggeang	1 laporan	11,200,000	Kecamatan Conggeang
7 01 01 2.0 6 05	Penyediaan Barang Cetakan dan Penggandaan	Jumlah Laporan Penyediaan Barang Cetakan dan Penggandaan	1 laporan			1 laporan	20,000,000	Kab. Sumedang, Conggeang, Semua Kelurahan	[DANA KHUSUS] - PENDAPATAN ASLI DAERAH		Penguatan Inovasi Pelayanan Publik dan Tata Kelola Pemerintahan	Aparatur Kecamatan Conggeang	1 laporan	25,000,000	Kecamatan Conggeang
7 01 01 2.0 6 06	Penyediaan Bahan Bacaan dan Peraturan Perundang-undangan	Jumlah Laporan Penyediaan Bahan Bacaan dan Peraturan Perundang-undangan	5 laporan			5 laporan	2,790,600	Kab. Sumedang, Conggeang, Semua Kelurahan	[DANA KHUSUS] - PENDAPATAN ASLI DAERAH		Penguatan Inovasi Pelayanan Publik dan Tata Kelola Pemerintahan	Aparatur Kecamatan Conggeang	5 laporan	2,790,600	Kecamatan Conggeang
7 01 01 2.0 6 11	Dukungan Pelaksanaan Sistem Pemerintahan Berbasis Elektronik pada SKPD	Jumlah Laporan Dukungan Pelaksanaan Sistem Pemerintahan Berbasis Elektronik pada SKPD	1 laporan			1 laporan	175,000,000	Kab. Sumedang, Conggeang, Semua Kelurahan	[DANA KHUSUS] - PENDAPATAN ASLI DAERAH		Penguatan Inovasi Pelayanan Publik dan Tata Kelola Pemerintahan	Aparatur Kecamatan Conggeang	1 laporan	180,000,000	Kecamatan Conggeang
7 01 01 2.0 7	<b>Pengadaan Barang Milik Daerah Penunjang Urusan Pemerintah Daerah</b>	Jumlah Laporan Pengadaan Barang Milik Daerah Penunjang Urusan Pemerintah Daerah	laporan		laporan	3 laporan	<b>439,821,600</b>						3 laporan	<b>495,000,000</b>	
7 01 01 2.0 7 02	Pengadaan Kendaraan Dinas Operasional atau Lapangan	Jumlah Kendaraan dinas operasional atau lapangan	1 unit			1 unit	255,145,000	Kab. Sumedang, Conggeang, Semua Kelurahan	[DANA KHUSUS] - PENDAPATAN ASLI DAERAH		Penguatan Inovasi Pelayanan Publik dan Tata Kelola Pemerintahan	Aparatur Kecamatan Conggeang	1 unit	300,000,000	Kecamatan Conggeang
7 01 01 2.0 7 05	Pengadaan Mebel	Jumlah Mebel	10 unit			10 unit	23,000,000	Kab. Sumedang, Conggeang, Semua Kelurahan	[DANA KHUSUS] - PENDAPATAN ASLI DAERAH		Penguatan Inovasi Pelayanan Publik dan Tata Kelola Pemerintahan	Aparatur Kecamatan Conggeang	10 unit	25,000,000	Kecamatan Conggeang
7 01 01 2.0 7 06	Pengadaan Peralatan dan Mesin Lainnya	Jumlah Peralatan dan Mesin Lainnya	6 unit			6 unit	61,676,600	Kab. Sumedang, Conggeang, Semua Kelurahan	[DANA KHUSUS] - PENDAPATAN ASLI DAERAH		Penguatan Inovasi Pelayanan Publik dan Tata Kelola Pemerintahan	Aparatur Kecamatan Conggeang	6 unit	70,000,000	Kecamatan Conggeang
7 01 01 2.0 7 10	Pengadaan Sarana dan Prasarana Gedung Kantor atau Bangunan Lainnya	Jumlah Sarana dan Prasarana Gedung Kantor atau Bangunan Lainnya	1 unit			1 unit	100,000,000	Kab. Sumedang, Conggeang, Semua Kelurahan	[DANA KHUSUS] - PENDAPATAN ASLI DAERAH		Penguatan Inovasi Pelayanan Publik dan Tata Kelola Pemerintahan	Aparatur Kecamatan Conggeang	1 unit	100,000,000	Kecamatan Conggeang
7 01 01 2.0 8	<b>Penyediaan Jasa Penunjang Urusan Pemerintahan Daerah</b>	Jumlah Laporan Penyediaan Jasa Penunjang Urusan Pemerintahan Daerah	laporan		laporan	2 laporan	<b>321,000,000</b>						2 laporan	<b>340,000,000</b>	
7 01 01 2.0 8 02	Penyediaan Jasa Komunikasi, Sumber Daya Air dan Listrik	Jumlah Laporan Penyediaan Jasa Komunikasi, Sumber Daya Air, dan Listrik	12 laporan			12 laporan	36,000,000	Kab. Sumedang, Conggeang, Semua Kelurahan	[DANA KHUSUS] - PENDAPATAN ASLI DAERAH		Penguatan Inovasi Pelayanan Publik dan Tata Kelola Pemerintahan	Aparatur Kecamatan Conggeang	12 laporan	50,000,000	Kecamatan Conggeang

**Penetapan Rencana Kerja Pemerintah Daerah (RKPD)  
Kabupaten Sumedang  
Tahun 2022**

Kode	Urusan/ Bidang Urusan/ Program/ Kegiatan/ Sub Kegiatan	Indikator Program/ Kegiatan/ Sub Kegiatan	Target Akhir Periode RPJMD	Realisasi Capaian RKPD Tahun 2020	Prakiraan Capaian Target RKPD Tahun 2021	Capaian Kinerja dan Kerangka Pendanaan						Kelompok Sasaran	Prakiraan Maju Rencana Tahun 2023		Perangkat Daerah Penanggung Jawab
						Target 2022	Pagu Indikatif	Lokasi	Sumber Dana	Prioritas			Target	Pagu Indikatif	
										Nasional	Daerah				
7 01 01 8 04	Penyediaan Jasa Pelayanan Umum Kantor	Jumlah Laporan Penyediaan Jasa Pelayanan Umum Kantor	12 laporan			12 laporan	285,000,000	Kab. Sumedang, Conggeang, Semua Kelurahan	[DANA KHUSUS] - PENDAPATAN ASLI DAERAH		Penguatan Inovasi Pelayanan Publik dan Tata Kelola Pemerintahan	Aparatur Kecamatan Conggeang	12 laporan	290,000,000	Kecamatan Conggeang
7 01 01 9	<b>Pemeliharaan Barang Milik Daerah Penunjang Urusan Pemerintahan Daerah</b>	Jumlah Laporan Pemeliharaan Barang Milik Daerah Penunjang Urusan Pemerintahan Daerah	laporan		laporan	1 laporan	<b>342,000,000</b>						1 laporan	<b>347,000,000</b>	
7 01 01 9 02	Penyediaan Jasa Pemeliharaan, Biaya Pemeliharaan, Pajak, dan Perizinan Kendaraan Dinas Operasional atau Lapangan	Jumlah Laporan Penyediaan Jasa Pemeliharaan, Biaya Pemeliharaan, Pajak, dan Perizinan Kendaraan Dinas Operasional atau Lapangan	1 laporan			1 laporan	67,000,000	Kab. Sumedang, Conggeang, Semua Kelurahan	[DANA KHUSUS] - PENDAPATAN ASLI DAERAH		Penguatan Inovasi Pelayanan Publik dan Tata Kelola Pemerintahan	Aparatur Kecamatan Conggeang	1 laporan	67,000,000	Kecamatan Conggeang
7 01 01 9 09	Pemeliharaan/Rehabilitasi Gedung Kantor dan Bangunan Lainnya	Jumlah Laporan Pemeliharaan/Rehabilitasi Gedung Kantor dan Bangunan Lainnya	1 laporan			1 laporan	200,000,000	Kab. Sumedang, Conggeang, Semua Kelurahan	[DANA KHUSUS] - PENDAPATAN ASLI DAERAH		Penguatan Inovasi Pelayanan Publik dan Tata Kelola Pemerintahan	Aparatur Kecamatan Conggeang	1 laporan	200,000,000	Kecamatan Conggeang
7 01 01 9 10	Pemeliharaan/Rehabilitasi Sarana dan Prasarana Gedung Kantor atau Bangunan Lainnya	Jumlah Laporan Pemeliharaan/Rehabilitasi Sarana dan Prasarana Gedung Kantor atau Bangunan Lainnya	1 laporan			1 laporan	75,000,000	Kab. Sumedang, Conggeang, Semua Kelurahan	[DANA KHUSUS] - PENDAPATAN ASLI DAERAH		Penguatan Inovasi Pelayanan Publik dan Tata Kelola Pemerintahan	Aparatur Kecamatan Conggeang	1 laporan	80,000,000	Kecamatan Conggeang
7 01 02	<b>PROGRAM PENYELENGGARAAN PEMERINTAHAN DAN PELAYANAN PUBLIK</b>	Persentase Layanan Kepada Masyarakat	persen		persen	88,20 persen	<b>468,000,000</b>						88,20 persen	<b>473,000,000</b>	
7 01 02 1	<b>Koordinasi Penyelenggaraan Kegiatan Pemerintahan di Tingkat Kecamatan</b>	Jumlah Laporan Koordinasi Penyelenggaraan Kegiatan Pemerintahan di Tingkat Kecamatan	laporan		laporan	2 laporan	<b>174,000,000</b>						2 laporan	<b>179,000,000</b>	
7 01 02 1 01	Koordinasi/Sinergi Perencanaan dan Pelaksanaan Kegiatan Pemerintahan dengan Perangkat Daerah dan Instansi Vertikal Terkait	Jumlah Daftar Usulan Kegiatan	2 dokumen			2 dokumen	45,000,000	Kab. Sumedang, Conggeang, Semua Kelurahan	[DANA KHUSUS] - PENDAPATAN ASLI DAERAH		Penguatan Inovasi Pelayanan Publik dan Tata Kelola Pemerintahan	Masyarakat Kecamatan Conggeang	2 dokumen	50,000,000	Kecamatan Conggeang
7 01 02 1 02	Peningkatan Efektifitas Kegiatan Pemerintahan di Tingkat Kecamatan	Jumlah Lembaga Kemasyarakatan Yang Diberdayakan	4 Lembaga			4 Lembaga	129,000,000	Kab. Sumedang, Conggeang, Semua Kelurahan	[DANA KHUSUS] - PENDAPATAN ASLI DAERAH		Penguatan Inovasi Pelayanan Publik dan Tata Kelola Pemerintahan	Masyarakat Kecamatan Conggeang	4 Lembaga	129,000,000	Kecamatan Conggeang
7 01 02 2	<b>Penyelenggaraan Urusan Pemerintahan yang tidak Dilaksanakan oleh Unit Kerja Perangkat Daerah yang ada di Kecamatan</b>	Jumlah Laporan Penyelenggaraan Urusan Pemerintahan yang tidak Dilaksanakan oleh Unit Kerja Perangkat Daerah yang Ada di Kecamatan	laporan		laporan	1 laporan	<b>194,000,000</b>						1 laporan	<b>194,000,000</b>	

**Penetapan Rencana Kerja Pemerintah Daerah (RKPD)  
Kabupaten Sumedang  
Tahun 2022**

Kode	Urusan/ Bidang Urusan/ Program/ Kegiatan/ Sub Kegiatan	Indikator Program/ Kegiatan/ Sub Kegiatan	Target Akhir Periode RPJMD	Realisasi Capaian RKPD Tahun 2020	Prakiraan Capaian Target RKPD Tahun 2021	Capaian Kinerja dan Kerangka Pendanaan						Kelompok Sasaran	Prakiraan Maju Rencana Tahun 2023		Perangkat Daerah Penanggung Jawab
						Target 2022	Pagu Indikatif	Lokasi	Sumber Dana	Prioritas			Target	Pagu Indikatif	
										Nasional	Daerah				
7.01.02.2.03	Peningkatan Efektifitas Pelaksanaan Pelayanan kepada Masyarakat di Wilayah Kecamatan	Persentase SPPT Yang Disampaikan	12 laporan			12 laporan	194,000,000	Kab. Sumedang, Conggeang, Semua Kelurahan	[DANA KHUSUS] - PENDAPATAN ASLI DAERAH	Penguatan Inovasi Pelayanan Publik dan Tata Kelola Pemerintahan	Masyarakat Kecamatan Conggeang	12 laporan	194,000,000	Kecamatan Conggeang	
7.01.02.2.04	<b>Pelaksanaan Urusan Pemerintahan yang Dilimpahkan kepada Camat</b>	Pelaksanaan Urusan Pemerintahan yang Dilimpahkan kepada Camat	Jenis Pelayanan		Jenis Pelayanan	12 Jenis Pelayanan	<b>100,000,000</b>					12 Jenis Pelayanan	<b>100,000,000</b>		
7.01.02.2.04.01	Pelaksanaan Urusan Pemerintahan yang terkait dengan Pelayanan Perizinan Non Usaha	Jumlah Pelayanan Publik Yang Dilaksanakan	12 Jenis Pelayanan			12 Jenis Pelayanan	100,000,000	Kab. Sumedang, Conggeang, Semua Kelurahan	[DANA KHUSUS] - PENDAPATAN ASLI DAERAH	Penguatan Inovasi Pelayanan Publik dan Tata Kelola Pemerintahan	Masyarakat Kecamatan Conggeang	12 Jenis Pelayanan	100,000,000	Kecamatan Conggeang	
7.01.03	<b>PROGRAM PEMBERDAYAAN MASYARAKAT DESA DAN KELURAHAN</b>	Persentase Lembaga Kemasyarakatan yang Aktif	persen		persen	100 persen	<b>705,000,000</b>					100 persen	<b>710,000,000</b>		
7.01.03.2.01	<b>Koordinasi Kegiatan Pemberdayaan Desa</b>	Jumlah Laporan Koordinasi Kegiatan Pemberdayaan Desa Jumlah Petugas Penanggulangan Bencana Yang Dilatih	laporan orang		laporan orang	1 laporan 60 orang	<b>60,000,000</b>					1 laporan 60 orang	<b>65,000,000</b>		
7.01.03.2.01.03	Peningkatan Efektifitas Kegiatan Pemberdayaan Masyarakat di Wilayah Kecamatan	umlah Petugas Penanggulangan Bencana Yang Dilatih	60 Orang			60 Orang	60,000,000	Kab. Sumedang, Conggeang, Semua Kelurahan	[DANA KHUSUS] - PENDAPATAN ASLI DAERAH	Penguatan Inovasi Pelayanan Publik dan Tata Kelola Pemerintahan	Anggota Satlak penanggulangan Bencana	60 Orang	65,000,000	Kecamatan Conggeang	
7.01.03.2.03	<b>Pemberdayaan Lembaga Kemasyarakatan Tingkat Kecamatan</b>	Jumlah Laporan Pemberdayaan Lembaga Kemasyarakatan Tingkat Kecamatan	persen		persen	100 persen	<b>645,000,000</b>					100 persen	<b>645,000,000</b>		
7.01.03.2.03.01	Penyelenggaraan Lembaga Kemasyarakatan	Jumlah Hari-Hari Besar Yang Diperingati Jumlah Keluarga Yang Diberdayakan Jumlah Lansia Penerima Makanan Pokok Jumlah Laporan Monitoring dan Evaluasi Pelaksanaan Bantuan Langsung Masyarakat (BLM) Jumlah Peserta Penyuluhan Dan Penanggulangan Penyakit Sosial Jumlah Wakil Peserta TQ untuk tingkat TQ yang lebih tinggi	2 Hari Besar 24 keluarga 20 Orang 12 laporan 60 orang 20 Orang			2 Hari Besar 24 keluarga 20 Orang 12 laporan 60 orang 20 Orang	352,000,000	Kab. Sumedang, Conggeang, Semua Kelurahan	[DANA KHUSUS] - PENDAPATAN ASLI DAERAH	Penguatan Inovasi Pelayanan Publik dan Tata Kelola Pemerintahan	Masyarakat Kecamatan Conggeang	2 Hari Besar 24 keluarga 20 Orang 12 laporan 60 orang 20 Orang	352,000,000	Kecamatan Conggeang	

**Penetapan Rencana Kerja Pemerintah Daerah (RKPD)  
Kabupaten Sumedang  
Tahun 2022**

Kode	Urusan/ Bidang Urusan/ Program/ Kegiatan/ Sub Kegiatan	Indikator Program/ Kegiatan/ Sub Kegiatan	Target Akhir Periode RPJMD	Realisasi Capaian RKPD Tahun 2020	Prakiraan Capaian Target RKPD Tahun 2021	Capaian Kinerja dan Kerangka Pendanaan						Kelompok Sasaran	Prakiraan Maju Rencana Tahun 2023		Perangkat Daerah Penanggung Jawab
						Target 2022	Pagu Indikatif	Lokasi	Sumber Dana	Prioritas			Target	Pagu Indikatif	
										Nasional	Daerah				
7 01 03 2.0 02	Peningkatan Kapasitas Lembaga Kemasyarakatan	Jumlah Kader Pos Pelayanan Terpadu yang Dibina Jumlah Kelompok Seni Dan Budaya Yang Dibina Jumlah Organisasi Kepemudaan Dan Olahraga Yang Dibina	60 Orang 12 Kelompok 24 tim			60 Orang 12 Kelompok 24 tim	134,000,000	Kab. Sumedang, Conggeang, Semua Kelurahan	[DANA KHUSUS] - PENDAPATAN ASLI DAERAH		Penguatan Inovasi Pelayanan Publik dan Tata Kelola Pemerintahan	Masyarakat Kecamatan Conggeang	60 Orang 12 Kelompok 24 tim	134,000,000	Kecamatan Conggeang
7 01 03 2.0 04	Fasilitasi Pengembangan Usaha Ekonomi Masyarakat	Jumlah Kelompok Ekonomi Yang Diberdayakan Jumlah Kelompok Ekonomi Yang Diberdayakan Jumlah Pengelola BUMDes Yang Dibina	12 kelompok 12 Kelompok 60 Orang			12 kelompok 12 Kelompok 60 Orang	159,000,000	Kab. Sumedang, Conggeang, Semua Kelurahan	[DANA KHUSUS] - PENDAPATAN ASLI DAERAH		Penguatan Inovasi Pelayanan Publik dan Tata Kelola Pemerintahan	Masyarakat Kecamatan Conggeang	12 kelompok 12 Kelompok 60 Orang	159,000,000	Kecamatan Conggeang
7 01 04	<b>PROGRAM KOORDINASI KETENTERAMAN DAN KETERTIBAN UMUM</b>	Persentase Masalah Ketenteraman dan Ketertiban Umum yang Ditangani	persen		persen	100 persen	<b>435,000,000</b>						100 persen	<b>500,000,000</b>	
7 01 04 2.0 1	<b>Koordinasi Upaya Penyelenggaraan Ketenteraman dan Ketertiban Umum</b>	Jumlah Laporan Koordinasi Upaya Penyelenggaraan Ketenteraman dan Ketertiban Umum	persen		persen	100 persen	<b>435,000,000</b>						100 persen	<b>500,000,000</b>	
7 01 04 2.0 1 01	Sinergitas dengan Kepolisian Negara Republik Indonesia, Tentara Nasional Indonesia dan Instansi Vertikal di Wilayah Kecamatan	Jumlah Laporan Evaluasi AKB Jumlah Laporan Pencegahan Covid 19 Jumlah Laporan Pencegahan Covid 19 Jumlah Petugas Linmas Yang Dibina	6 laporan 12 laporan 84 Orang			6 laporan 12 laporan 84 Orang	435,000,000	Kab. Sumedang, Conggeang, Semua Kelurahan	[DANA KHUSUS] - PENDAPATAN ASLI DAERAH	Memperkuat Stabilitas Polhukhankam Dan Transformasi Pelayanan Publik	Penguatan Inovasi Pelayanan Publik dan Tata Kelola Pemerintahan	Petugas Linmas Yang dibina, Masyarakat Kecamatan Conggeang	6 laporan 12 laporan 84 Orang	500,000,000	Kecamatan Conggeang
7 01 05	<b>PROGRAM PENYELENGGARAAN URUSAN PEMERINTAHAN UMUM</b>	Persentase Konflik Suku Agama Ras dan Antar Golongan yang Ditangani dengan Baik	persen		persen	100 persen	<b>80,000,000</b>						100 persen	<b>85,000,000</b>	
7 01 05 2.0 1	<b>Penyelenggaraan Urusan Pemerintahan Umum sesuai Penugasan Kepala Daerah</b>	Jumlah Laporan Penyelenggaraan Urusan Pemerintahan Umum sesuai Penugasan Kepala Daerah	laporan		laporan	1 laporan	<b>80,000,000</b>						1 laporan	<b>85,000,000</b>	
7 01 05 2.0 1 08	Pelaksanaan Tugas Forum Koordinasi Pimpinan di Kecamatan	Persentase Permasalahan Yang Diselesaikan	100 Persen			100 Persen	80,000,000	Kab. Sumedang, Conggeang, Semua Kelurahan	[DANA KHUSUS] - PENDAPATAN ASLI DAERAH		Penguatan Inovasi Pelayanan Publik dan Tata Kelola Pemerintahan	Masyarakat Kecamatan Conggeang	100 Persen	85,000,000	Kecamatan Conggeang
7 01 06	<b>PROGRAM PEMBINAAN DAN PENGAWASAN PEMERINTAHAN DESA</b>	Persentase Desa yang Menerapkan Standar Pelayanan Minimal (SPM) Desa	persen		persen	100 persen	<b>249,000,000</b>						100 persen	<b>259,000,000</b>	
7 01 06 2.0 1	<b>Fasilitasi, Rekomendasi dan Koordinasi Pembinaan dan Pengawasan Pemerintahan Desa</b>	Jumlah Laporan Fasilitasi, Rekomendasi dan Koordinasi Pembinaan dan Pengawasan Pemerintahan Desa	laporan		laporan	2 laporan	<b>249,000,000</b>						2 laporan	<b>259,000,000</b>	

**Penetapan Rencana Kerja Pemerintah Daerah (RKPD)  
Kabupaten Sumedang  
Tahun 2022**

Kode	Urusan/ Bidang Urusan/ Program/ Kegiatan/ Sub Kegiatan	Indikator Program/ Kegiatan/ Sub Kegiatan	Target Akhir Periode RPJMD	Realisasi Capaian RKPD Tahun 2020	Prakiraan Capaian Target RKPD Tahun 2021	Capaian Kinerja dan Kerangka Pendanaan						Kelompok Sasaran	Prakiraan Maju Rencana Tahun 2023		Perangkat Daerah Penanggung Jawab
						Target 2022	Pagu Indikatif	Lokasi	Sumber Dana	Prioritas			Target	Pagu Indikatif	
										Nasional	Daerah				
7 01 06 2.0 02	Fasilitasi Administrasi Tata Pemerintahan Desa	Jumlah Aparatur Pemerintahan Desa Yang Dibina	60 Orang			60 Orang	144,000,000	Kab. Sumedang, Conggeang, Semua Kelurahan	[DANA KHUSUS] - PENDAPATAN ASLI DAERAH	Memperkuat Stabilitas Polhukhankam Dan Transformasi Pelayanan Publik	Penguatan Inovasi Pelayanan Publik dan Tata Kelola Pemerintahan	Aparatur Desa	60 Orang	144,000,000	Kecamatan Conggeang
7 01 06 2.0 03	Fasilitasi Pengelolaan Keuangan Desa dan Pendayagunaan Aset Desa	Jumlah RAPBDes dan RPAPBDes yang Terevaluasi Pembinaan Pengelolaan Administrasi Keuangan Desa	3 dokumen 48 orang			3 dokumen 48 orang	60,000,000	Kab. Sumedang, Conggeang, Semua Kelurahan	[DANA KHUSUS] - PENDAPATAN ASLI DAERAH	Memperkuat Stabilitas Polhukhankam Dan Transformasi Pelayanan Publik	Penguatan Inovasi Pelayanan Publik dan Tata Kelola Pemerintahan	Aparatur Desa	3 dokumen 48 orang	65,000,000	Kecamatan Conggeang
7 01 06 2.0 06	Fasilitasi Pelaksanaan Pemilihan Kepala Desa	Jumlah Laporan Pelaksanaan Monitoring Pilkades	1 laporan			1 laporan	25,000,000	Kab. Sumedang, Conggeang, Semua Kelurahan	[DANA KHUSUS] - PENDAPATAN ASLI DAERAH	Memperkuat Stabilitas Polhukhankam Dan Transformasi Pelayanan Publik	Penguatan Inovasi Pelayanan Publik dan Tata Kelola Pemerintahan	Aparatur Desa	1 laporan	25,000,000	Kecamatan Conggeang
7 01 06 2.0 09	Fasilitasi Sinkronisasi Perencanaan Pembangunan Daerah dengan Pembangunan Desa	Jumlah Dokumen Rencana Pembangunan Desa Yang Sesuai Dengan Peraturan	3 Dokumen			3 Dokumen	20,000,000	Kab. Sumedang, Conggeang, Semua Kelurahan	[DANA KHUSUS] - PENDAPATAN ASLI DAERAH	Memperkuat Stabilitas Polhukhankam Dan Transformasi Pelayanan Publik	Penguatan Inovasi Pelayanan Publik dan Tata Kelola Pemerintahan	Aparatur Desa	3 Dokumen	25,000,000	Kecamatan Conggeang
7	<b>UNSUR KEWILAYAHAN</b>														
7 01	<b>KECAMATAN</b>						<b>5,104,148,736</b>							<b>5,333,497,736</b>	
7 01 01	<b>PROGRAM PENUNJANG URUSAN Pemerintahan DAERAH KABUPATEN/KOTA</b>	Persentase Ketersediaan Dokumen Perencanaan, Penganggaran, dan Evaluasi Kinerja Perangkat Daerah yang tepat waktu dan sesuai peraturan perundang- undangan	Persen		Persen	100 Persen	<b>3,720,948,736</b>						100 Persen	<b>3,879,497,736</b>	
7 01 01 2.0 1	<b>Perencanaan, Penganggaran, dan Evaluasi Kinerja Perangkat Daerah</b>	Jumlah Laporan Penyusunan Perencanaan, Penganggaran, dan Evaluasi Kinerja Perangkat Daerah	Laporan		Laporan	17 Laporan	<b>110,000,000</b>						17 Laporan	<b>130,000,000</b>	
7 01 01 2.0 01	Penyusunan Dokumen Perencanaan Perangkat Daerah	Jumlah Dokumen Perencanaan Perangkat Daerah Jumlah Dokumen Profil Perangkat Daerah	2 Dokumen 1 Dokumen			2 Dokumen 1 Dokumen	40,000,000	Kab. Sumedang, Paseh, Semua Kelurahan	[DANA KHUSUS] - PENDAPATAN ASLI DAERAH	Meningkatkan Sumber Daya Manusia Yang Berkualitas Dan Berdaya Saing	Penguatan Inovasi Pelayanan Publik dan Tata Kelola Pemerintahan	Kantor Kecamatan Paseh	2 Dokumen 1 Dokumen	45,000,000	Kecamatan Paseh
7 01 01 2.0 02	Koordinasi dan Penyusunan Dokumen RKA-SKPD	Jumlah Dokumen Perubahan RKA-SKPD Jumlah Dokumen RKA- SKPD	1 Dokumen 1 Dokumen			1 Dokumen 1 Dokumen	10,000,000	Kab. Sumedang, Paseh, Semua Kelurahan	[DANA KHUSUS] - PENDAPATAN ASLI DAERAH	Meningkatkan Sumber Daya Manusia Yang Berkualitas Dan Berdaya Saing	Penguatan Inovasi Pelayanan Publik dan Tata Kelola Pemerintahan	Kantor Kecamatan Paseh	1 Dokumen 1 Dokumen	15,000,000	Kecamatan Paseh
7 01 01 2.0 04	Koordinasi dan Penyusunan DPA- SKPD	Jumlah Dokumen DPA- SKPD Jumlah Dokumen Perubahan DPA-SKPD	1 Dokumen 1 Dokumen			1 Dokumen 1 Dokumen	10,000,000	Kab. Sumedang, Paseh, Semua Kelurahan	[DANA KHUSUS] - PENDAPATAN ASLI DAERAH	Meningkatkan Sumber Daya Manusia Yang Berkualitas Dan Berdaya Saing	Penguatan Inovasi Pelayanan Publik dan Tata Kelola Pemerintahan	Kantor Kecamatan Paseh	1 Dokumen 1 Dokumen	15,000,000	Kecamatan Paseh



**Penetapan Rencana Kerja Pemerintah Daerah (RKPD)  
Kabupaten Sumedang  
Tahun 2022**

Kode	Urusan/ Bidang Urusan/ Program/ Kegiatan/ Sub Kegiatan	Indikator Program/ Kegiatan/ Sub Kegiatan	Target Akhir Periode RPJMD	Realisasi Capaian RKPD Tahun 2020	Prakiraan Capaian Target RKPD Tahun 2021	Capaian Kinerja dan Kerangka Pendanaan					Kelompok Sasaran	Prakiraan Maju Rencana Tahun 2023		Perangkat Daerah Penanggung Jawab	
						Target 2022	Pagu Indikatif	Lokasi	Sumber Dana	Prioritas		Target	Pagu Indikatif		
										Nasional					Daerah
7 01 01 2.0 1 06	Koordinasi dan Penyusunan Laporan Capaian Kinerja dan Ikhtisar Realisasi Kinerja SKPD	Jumlah Laporan Capaian Kinerja dan Ikhtisar Realisasi Kinerja SKPD	5 Laporan			5 Laporan	50,000,000	Kab. Sumedang, Paseh, Semua Kelurahan	[DANA KHUSUS] - PENDAPATAN ASLI DAERAH	Meningkatkan Sumber Daya Manusia Yang Berkualitas Dan Berdaya Saing	Penguatan Inovasi Pelayanan Publik dan Tata Kelola Pemerintahan	Kantor Kecamatan Paseh	5 Laporan	55,000,000	Kecamatan Paseh
<b>7 01 01 2.0 2</b>	<b>Administrasi Keuangan Perangkat Daerah</b>	Jumlah Laporan Administrasi Keuangan Perangkat Daerah	Laporan		Laporan	26 Laporan	<b>2,097,497,736</b>						26 Laporan	<b>2,102,497,736</b>	
7 01 01 2.0 2 01	Penyediaan Gaji dan Tunjangan ASN	Jumlah laporan Penyediaan Gaji dan Tunjangan ASN	14 Laporan			14 Laporan	2,057,497,736	Kab. Sumedang, Paseh, Semua Kelurahan	[DANA KHUSUS] - Dana Transfer Umum - Dana Alokasi Umum		Penguatan Inovasi Pelayanan Publik dan Tata Kelola Pemerintahan	0	14 Laporan	2,057,497,736	Kecamatan Paseh
7 01 01 2.0 2 07	Koordinasi dan Penyusunan Laporan Keuangan Bulanan/Triwulanan/Semesteran/Akhir Tahun SKPD	Jumlah Laporan Keuangan Bulanan/Triwulanan/Semesteran/Akhir Tahun SKPD	12 Laporan			12 Laporan	40,000,000	Kab. Sumedang, Paseh, Semua Kelurahan	[DANA KHUSUS] - PENDAPATAN ASLI DAERAH		Penguatan Inovasi Pelayanan Publik dan Tata Kelola Pemerintahan	0	12 Laporan	45,000,000	Kecamatan Paseh
<b>7 01 01 2.0 5</b>	<b>Administrasi Kepegawaian Perangkat Daerah</b>	Jumlah Laporan Administrasi Kepegawaian Perangkat Daerah	Lporan		Lporan	12 Lporan	<b>130,000,000</b>						12 Lporan	<b>145,000,000</b>	
7 01 01 2.0 5 02	Pengadaan Pakaian Dinas Beserta Atribut Kelengkapannya	Jumlah Pakaian Dinas Beserta Atribut Kelengkapannya	32 Stell			32 Stell	70,000,000	Kab. Sumedang, Paseh, Semua Kelurahan	[DANA KHUSUS] - PENDAPATAN ASLI DAERAH		Penguatan Inovasi Pelayanan Publik dan Tata Kelola Pemerintahan	0	32 Stell	75,000,000	Kecamatan Paseh
7 01 01 2.0 5 03	Pendataan dan Pengolahan Administrasi Kepegawaian	Jumlah Laporan Administrasi Kepegawaian	4 Laporan			4 Laporan	30,000,000	Kab. Sumedang, Paseh, Semua Kelurahan	[DANA KHUSUS] - PENDAPATAN ASLI DAERAH		Penguatan Inovasi Pelayanan Publik dan Tata Kelola Pemerintahan	0	4 Laporan	35,000,000	Kecamatan Paseh
7 01 01 2.0 5 10	Sosialisasi Peraturan Perundang-Undangan	Jumlah Aparatur yang Mengikuti Sosialisasi Peraturan Perundang-undangan	20 Orang			20 Orang	30,000,000	Kab. Sumedang, Paseh, Semua Kelurahan	[DANA KHUSUS] - PENDAPATAN ASLI DAERAH		Penguatan Inovasi Pelayanan Publik dan Tata Kelola Pemerintahan	0	20 Orang	35,000,000	Kecamatan Paseh
<b>7 01 01 2.0 6</b>	<b>Administrasi Umum Perangkat Daerah</b>	Jumlah Laporan Administrasi Umum Perangkat Daerah	Laporan		Laporan	12 Laporan	<b>343,306,000</b>						12 Laporan	<b>375,000,000</b>	
7 01 01 2.0 6 02	Penyediaan Peralatan dan Perlengkapan Kantor	Jumlah Laporan Penyediaan Peralatan dan Perlengkapan Kantor	12 Laporan			12 Laporan	30,106,000	Kab. Sumedang, Paseh, Semua Kelurahan	[DANA KHUSUS] - PENDAPATAN ASLI DAERAH		Penguatan Inovasi Pelayanan Publik dan Tata Kelola Pemerintahan	0	12 Laporan	35,000,000	Kecamatan Paseh
7 01 01 2.0 6 03	Penyediaan Peralatan Rumah Tangga	Jumlah Laporan Penyediaan Peralatan Rumah Tangga	12 Laporan			12 Laporan	23,200,000	Kab. Sumedang, Paseh, Semua Kelurahan	[DANA KHUSUS] - PENDAPATAN ASLI DAERAH		Penguatan Inovasi Pelayanan Publik dan Tata Kelola Pemerintahan	0	12 Laporan	25,000,000	Kecamatan Paseh
7 01 01 2.0 6 04	Penyediaan Bahan Logistik Kantor	Jumlah Laporan Penyediaan Bahan Logistik Kantor	12 Laporan			12 Laporan	30,000,000	Kab. Sumedang, Paseh, Semua Kelurahan	[DANA KHUSUS] - PENDAPATAN ASLI DAERAH		Penguatan Inovasi Pelayanan Publik dan Tata Kelola Pemerintahan	0	12 Laporan	35,000,000	Kecamatan Paseh
7 01 01 2.0 6 05	Penyediaan Barang Cetakan dan Penggandaan	Jumlah Laporan Penyediaan Barang Cetakan dan Penggandaan	12 Laporan			12 Laporan	20,000,000	Kab. Sumedang, Paseh, Semua Kelurahan	[DANA KHUSUS] - PENDAPATAN ASLI DAERAH		Penguatan Inovasi Pelayanan Publik dan Tata Kelola Pemerintahan	0	12 Laporan	25,000,000	Kecamatan Paseh

**Penetapan Rencana Kerja Pemerintah Daerah (RKPD)  
Kabupaten Sumedang  
Tahun 2022**

Kode	Urusan/ Bidang Urusan/ Program/ Kegiatan/ Sub Kegiatan	Indikator Program/ Kegiatan/ Sub Kegiatan	Target Akhir Periode RPJMD	Realisasi Capaian RKPD Tahun 2020	Prakiraan Capaian Target RKPD Tahun 2021	Capaian Kinerja dan Kerangka Pendanaan						Kelompok Sasaran	Prakiraan Maju Rencana Tahun 2023		Perangkat Daerah Penanggung Jawab
						Target 2022	Pagu Indikatif	Lokasi	Sumber Dana	Prioritas			Target	Pagu Indikatif	
										Nasional	Daerah				
7.01.01.2.06.06	Penyediaan Bahan Bacaan dan Peraturan Perundang-undangan	Jumlah Laporan Penyediaan Bahan Bacaan dan Peraturan Perundang-undangan	12 Laporan			12 Laporan	20,000,000	Kab. Sumedang, Paseh, Semua Kelurahan	[DANA KHUSUS] - PENDAPATAN ASLI DAERAH		Penguatan Inovasi Pelayanan Publik dan Tata Kelola Pemerintahan	0	12 Laporan	25,000,000	Kecamatan Paseh
7.01.01.2.06.10	Penatausahaan Arsip Dinamis pada SKPD	Jumlah Laporan Penatausahaan Arsip Dinamis pada SKPD	12 Laporan			12 Laporan	20,000,000	Kab. Sumedang, Paseh, Semua Kelurahan	[DANA KHUSUS] - PENDAPATAN ASLI DAERAH		Penguatan Inovasi Pelayanan Publik dan Tata Kelola Pemerintahan	0	12 Laporan	25,000,000	Kecamatan Paseh
7.01.01.2.06.11	Dukungan Pelaksanaan Sistem Pemerintahan Berbasis Elektronik pada SKPD	Jumlah Laporan Dukungan Pelaksanaan Sistem Pemerintahan Berbasis Elektronik pada SKPD	1 Laporan			1 Laporan	200,000,000	Kab. Sumedang, Paseh, Semua Kelurahan	[DANA KHUSUS] - PENDAPATAN ASLI DAERAH		Penguatan Inovasi Pelayanan Publik dan Tata Kelola Pemerintahan	0	1 Laporan	205,000,000	Kecamatan Paseh
7.01.01.2.07.07	<b>Pengadaan Barang Milik Daerah Penunjang Urusan Pemerintah Daerah</b>	Jumlah Laporan Pengadaan Barang Milik Daerah Penunjang Urusan Pemerintah Daerah	Laporan		Laporan	3 Laporan	<b>365,145,000</b>						3 Laporan	<b>375,000,000</b>	
7.01.01.2.07.02	Pengadaan Kendaraan Dinas Operasional atau Lapangan	Jumlah Kendaraan Dinas Operasional atau Lapangan	3 Unit			3 Unit	315,145,000	Kab. Sumedang, Paseh, Semua Kelurahan	[DANA KHUSUS] - PENDAPATAN ASLI DAERAH		Penguatan Inovasi Pelayanan Publik dan Tata Kelola Pemerintahan	0	3 Unit	320,000,000	Kecamatan Paseh
7.01.01.2.07.06	Pengadaan Peralatan dan Mesin Lainnya	Jumlah Peralatan dan Mesin Lainnya	3 Unit			3 Unit	50,000,000	Kab. Sumedang, Paseh, Semua Kelurahan	[DANA KHUSUS] - PENDAPATAN ASLI DAERAH		Penguatan Inovasi Pelayanan Publik dan Tata Kelola Pemerintahan	0	3 Unit	55,000,000	Kecamatan Paseh
7.01.01.2.08.08	<b>Penyediaan Jasa Penunjang Urusan Pemerintahan Daerah</b>	Jumlah Laporan Penyediaan Jasa Penunjang Urusan Pemerintahan Daerah	Laporan		Laporan	12 Laporan	<b>370,000,000</b>						12 Laporan	<b>400,000,000</b>	
7.01.01.2.08.02	Penyediaan Jasa Komunikasi, Sumber Daya Air dan Listrik	Jumlah Laporan Penyediaan Jasa Komunikasi, Sumber Daya Air, dan Listrik	12 Laporan			12 Laporan	40,000,000	Kab. Sumedang, Paseh, Semua Kelurahan	[DANA KHUSUS] - PENDAPATAN ASLI DAERAH		Penguatan Inovasi Pelayanan Publik dan Tata Kelola Pemerintahan	0	12 Laporan	45,000,000	Kecamatan Paseh
7.01.01.2.08.03	Penyediaan Jasa Peralatan dan Perlengkapan Kantor	Jumlah Laporan Penyediaan Jasa Peralatan dan Perlengkapan Kantor	2 Laporan			2 Laporan	30,000,000	Kab. Sumedang, Paseh, Semua Kelurahan	[DANA KHUSUS] - PENDAPATAN ASLI DAERAH		Penguatan Inovasi Pelayanan Publik dan Tata Kelola Pemerintahan	0	2 Laporan	35,000,000	Kecamatan Paseh
7.01.01.2.08.04	Penyediaan Jasa Pelayanan Umum Kantor	Jumlah Laporan Penyediaan Jasa Pelayanan Umum Kantor	12 Laporan			12 Laporan	300,000,000	Kab. Sumedang, Paseh, Semua Kelurahan	[DANA KHUSUS] - PENDAPATAN ASLI DAERAH		Penguatan Inovasi Pelayanan Publik dan Tata Kelola Pemerintahan	0	12 Laporan	320,000,000	Kecamatan Paseh
7.01.01.2.09.09	<b>Pemeliharaan Barang Milik Daerah Penunjang Urusan Pemerintahan Daerah</b>	Jumlah Laporan Pemeliharaan Barang Milik Daerah Penunjang Urusan Pemerintahan Daerah	Laporan		Laporan	12 Laporan	<b>305,000,000</b>						12 Laporan	<b>352,000,000</b>	

**Penetapan Rencana Kerja Pemerintah Daerah (RKPD)  
Kabupaten Sumedang  
Tahun 2022**

Kode	Urusan/ Bidang Urusan/ Program/ Kegiatan/ Sub Kegiatan	Indikator Program/ Kegiatan/ Sub Kegiatan	Target Akhir Periode RPJMD	Realisasi Capaian RKPD Tahun 2020	Prakiraan Capaian Target RKPD Tahun 2021	Capaian Kinerja dan Kerangka Pendanaan						Kelompok Sasaran	Prakiraan Maju Rencana Tahun 2023		Perangkat Daerah Penanggung Jawab
						Target 2022	Pagu Indikatif	Lokasi	Sumber Dana	Prioritas			Target	Pagu Indikatif	
										Nasional	Daerah				
7.01.01.2.09.02	Penyediaan Jasa Pemeliharaan, Biaya Pemeliharaan, Pajak, dan Perizinan Kendaraan Dinas Operasional atau Lapangan	Jumlah Laporan Penyediaan Jasa Pemeliharaan, Biaya Pemeliharaan, Pajak, dan Perizinan Kendaraan Dinas Operasional atau Lapangan	12 Laporan			12 Laporan	70,000,000	Kab. Sumedang, Paseh, Semua Kelurahan	[DANA KHUSUS] - PENDAPATAN ASLI DAERAH	Penguatan Inovasi Pelayanan Publik dan Tata Kelola Pemerintahan	0	12 Laporan	77,000,000	Kecamatan Paseh	
7.01.01.2.09.06	Pemeliharaan Peralatan dan Mesin Lainnya	Jumlah Laporan Pemeliharaan Peralatan dan Mesin Lainnya	12 Laporan			12 Laporan	20,000,000	Kab. Sumedang, Paseh, Semua Kelurahan	[DANA KHUSUS] - PENDAPATAN ASLI DAERAH	Penguatan Inovasi Pelayanan Publik dan Tata Kelola Pemerintahan	0	12 Laporan	25,000,000	Kecamatan Paseh	
7.01.01.2.09.09	Pemeliharaan/Rehabilitasi Gedung Kantor dan Bangunan Lainnya	Jumlah Laporan Pemeliharaan/Rehabilitasi Gedung Kantor dan Bangunan Lainnya	3 Laporan			3 Laporan	215,000,000	Kab. Sumedang, Paseh, Semua Kelurahan	[DANA KHUSUS] - PENDAPATAN ASLI DAERAH	Penguatan Inovasi Pelayanan Publik dan Tata Kelola Pemerintahan	0	3 Laporan	250,000,000	Kecamatan Paseh	
7.01.02	<b>PROGRAM PENYELENGGARAAN PEMERINTAHAN DAN PELAYANAN PUBLIK</b>	Persentase Layanan kepada Masyarakat di Kecamatan Paseh	persen		persen	100 persen	<b>324,400,000</b>					100 persen	<b>340,000,000</b>		
7.01.02	<b>Koordinasi Penyelenggaraan Kegiatan Pemerintahan di Tingkat Kecamatan</b>	Jumlah Laporan Koordinasi Penyelenggaraan Kegiatan Pemerintahan di Tingkat Kecamatan	Laporan		Laporan	2 Laporan	<b>157,200,000</b>					2 Laporan	<b>165,000,000</b>		
7.01.02.2.01.01	Koordinasi/Sinergi Perencanaan dan Pelaksanaan Kegiatan Pemerintahan dengan Perangkat Daerah dan Instansi Vertikal Terkait	Jumlah Daftar Usulan Kegiatan Jumlah Dokumen Monev Pelaksanaan Pembangunan	1 Dokumen 1 Dokumen			1 Dokumen 1 Dokumen	60,000,000	Kab. Sumedang, Paseh, Semua Kelurahan	[DANA KHUSUS] - Dana Transfer Umum - Dana Bagi Hasil	Memperkuat Stabilitas Polhukhankam Dan Transformasi Pelayanan Publik	Penguatan Inovasi Pelayanan Publik dan Tata Kelola Pemerintahan	Aparatur dan Masyarakat Kecamatan paseh	1 Dokumen 1 Dokumen	65,000,000	Kecamatan Paseh
7.01.02.2.01.02	Peningkatan Efektifitas Kegiatan Pemerintahan di Tingkat Kecamatan	Jumlah Lembaga Masyarakat Yang Diberdayakan	6 Lembaga			6 Lembaga	97,200,000	Kab. Sumedang, Paseh, Semua Kelurahan	[DANA KHUSUS] - Dana Transfer Umum - Dana Bagi Hasil	Penguatan Inovasi Pelayanan Publik dan Tata Kelola Pemerintahan	Aparatur dan Masyarakat Kecamatan paseh	6 Lembaga	100,000,000	Kecamatan Paseh	
7.01.02.2.02	<b>Penyelenggaraan Urusan Pemerintahan yang tidak Dilaksanakan oleh Unit Kerja Perangkat Daerah yang ada di Kecamatan</b>	Jumlah Laporan Penyelenggaraan Urusan Pemerintahan yang tidak Dilaksanakan oleh Unit Kerja Perangkat Daerah yang Ada di Kecamatan	Laporan		Laporan	1 Laporan	<b>127,200,000</b>					1 Laporan	<b>130,000,000</b>		
7.01.02.2.02.03	Peningkatan Efektifitas Pelaksanaan Pelayanan kepada Masyarakat di Wilayah Kecamatan	Jumlah Laporan SPPT yang disampaikan	12 Laporan			12 Laporan	127,200,000	Kab. Sumedang, Paseh, Semua Kelurahan	[DANA KHUSUS] - Dana Transfer Umum - Dana Bagi Hasil	Memperkuat Stabilitas Polhukhankam Dan Transformasi Pelayanan Publik	Penguatan Inovasi Pelayanan Publik dan Tata Kelola Pemerintahan	Wajib Pajak Kecamatan Paseh	12 Laporan	130,000,000	Kecamatan Paseh
7.01.02.2.04	<b>Pelaksanaan Urusan Pemerintahan yang Dilimpahkan kepada Camat</b>	Pelaksanaan Urusan Pemerintahan yang Dilimpahkan kepada Camat	Laporan		Laporan	1 Laporan	<b>40,000,000</b>					1 Laporan	<b>45,000,000</b>		

**Penetapan Rencana Kerja Pemerintah Daerah (RKPD)  
Kabupaten Sumedang  
Tahun 2022**

Kode	Urusan/ Bidang Urusan/ Program/ Kegiatan/ Sub Kegiatan	Indikator Program/ Kegiatan/ Sub Kegiatan	Target Akhir Periode RPJMD	Realisasi Capaian RKPD Tahun 2020	Prakiraan Capaian Target RKPD Tahun 2021	Capaian Kinerja dan Kerangka Pendanaan					Kelompok Sasaran	Prakiraan Maju Rencana Tahun 2023		Perangkat Daerah Penanggung Jawab	
						Target 2022	Pagu Indikatif	Lokasi	Sumber Dana	Prioritas		Target	Pagu Indikatif		
										Nasional					Daerah
7.01.02.2.04.01	Pelaksanaan Urusan Pemerintahan yang terkait dengan Pelayanan Perizinan Non Usaha	Jumlah Pelayanan Publik Yang Dilaksanakan	9 Jenis			9 Jenis	40,000,000	Kab. Sumedang, Paseh, Semua Kelurahan	[DANA KHUSUS] - Dana Transfer Umum - Dana Bagi Hasil	Memperkuat Stabilitas Polhukhankam Dan Transformasi Pelayanan Publik	Penguatan Inovasi Pelayanan Publik dan Tata Kelola Pemerintahan	Masyarakat Kecamatan Paseh	9 Jenis	45,000,000	Kecamatan Paseh
7.01.03	<b>PROGRAM PEMBERDAYAAN MASYARAKAT DESA DAN KELURAHAN</b>	Persentase Lembaga Kemasyarakatan yang Aktif di Kecamatan Paseh	persen		persen	100 persen	<b>771,600,000</b>						100 persen	<b>797,000,000</b>	
7.01.03.2.01	<b>Koordinasi Kegiatan Pemberdayaan Desa</b>	Jumlah Laporan Koordinasi Kegiatan Pemberdayaan Desa	Laporan		Laporan	2 Laporan	<b>30,000,000</b>						2 Laporan	<b>35,000,000</b>	
7.01.03.2.01.03	Peningkatan Efektifitas Kegiatan Pemberdayaan Masyarakat di Wilayah Kecamatan	Jumlah Petugas Penanggulangan Bencana Yang Dilatih	100 Orang			100 Orang	30,000,000	Kab. Sumedang, Paseh, Semua Kelurahan	[DANA KHUSUS] - Dana Transfer Umum - Dana Bagi Hasil	Memperkuat Stabilitas Polhukhankam Dan Transformasi Pelayanan Publik	Penguatan Inovasi Pelayanan Publik dan Tata Kelola Pemerintahan	Masyarakat Kecamatan Paseh	100 Orang	35,000,000	Kecamatan Paseh
7.01.03.2.03	<b>Pemberdayaan Lembaga Kemasyarakatan Tingkat Kecamatan</b>	Jumlah Laporan Pemberdayaan Lembaga Kemasyarakatan Tingkat Kecamatan	Laporan		Laporan	9 Laporan	<b>741,600,000</b>						9 Laporan	<b>762,000,000</b>	
7.01.03.2.03.01	Penyelenggaraan Lembaga Kemasyarakatan	Jumlah Hari-Hari Besar Yang Diperingati Jumlah Keluarga Yang Diberdayakan Jumlah Lansia Penerima Makanan Pokok Jumlah Wakil Peserta TQ untuk tingkat TQ yang lebih tinggi	2 Hari Besar 40 Orang 20 Orang 30 Orang			2 Hari Besar 40 Orang 20 Orang 30 Orang	447,200,000	Kab. Sumedang, Paseh, Semua Kelurahan	[DANA KHUSUS] - Dana Transfer Umum - Dana Bagi Hasil	Memperkuat Stabilitas Polhukhankam Dan Transformasi Pelayanan Publik	Penguatan Inovasi Pelayanan Publik dan Tata Kelola Pemerintahan	Masyarakat Kecamatan Paseh	2 Hari Besar 40 Orang 20 Orang 30 Orang	455,000,000	Kecamatan Paseh
7.01.03.2.03.02	Peningkatan Kapasitas Lembaga Kemasyarakatan	Jumlah Kelompok Seni Dan Budaya Yang Dibina Jumlah Organisasi Kepemudaan Dan Olahraga Yang Dibina	1 Kesenian 2 Organisasi			1 Kesenian 2 Organisasi	137,200,000	Kab. Sumedang, Paseh, Semua Kelurahan	[DANA KHUSUS] - Dana Transfer Umum - Dana Bagi Hasil	Memperkuat Stabilitas Polhukhankam Dan Transformasi Pelayanan Publik	Penguatan Inovasi Pelayanan Publik dan Tata Kelola Pemerintahan	Masyarakat Kecamatan Paseh	1 Kesenian 2 Organisasi	140,000,000	Kecamatan Paseh

**Penetapan Rencana Kerja Pemerintah Daerah (RKPD)  
Kabupaten Sumedang  
Tahun 2022**

Kode	Urusan/ Bidang Urusan/ Program/ Kegiatan/ Sub Kegiatan	Indikator Program/ Kegiatan/ Sub Kegiatan	Target Akhir Periode RPJMD	Realisasi Capaian RKPD Tahun 2020	Prakiraan Capaian Target RKPD Tahun 2021	Capaian Kinerja dan Kerangka Pendanaan						Kelompok Sasaran	Prakiraan Maju Rencana Tahun 2023		Perangkat Daerah Penanggung Jawab
						Target 2022	Pagu Indikatif	Lokasi	Sumber Dana	Prioritas			Target	Pagu Indikatif	
										Nasional	Daerah				
7 01 03 2.0 3 04	Fasilitasi Pengembangan Usaha Ekonomi Masyarakat	Jumlah Kelompok Ekonomi Yang Diberdayakan Jumlah Kelompok Usaha Mikro Kecil Dan Menengah Yang Diberdayakan Jumlah Pengelola BUMDes Yang Dibina	3 Kelompok 3 Kelompok 50 Orang			3 Kelompok 3 Kelompok 50 Orang	157,200,000	Kab. Sumedang, Paseh, Semua Kelurahan	[DANA KHUSUS] - Dana Transfer Umum - Dana Bagi Hasil	Memperkuat Stabilitas Polhukhankam Dan Transformasi Pelayanan Publik	Penguatan Inovasi Pelayanan Publik dan Tata Kelola Pemerintahan Penguatan Inovasi Pelayanan Publik dan Tata Kelola Pemerintahan	Masyarakat Kecamatan Paseh	3 Kelompok 3 Kelompok 50 Orang	167,000,000	Kecamatan Paseh
7 01 04	<b>PROGRAM KOORDINASI KETENTRAMAN DAN KETERTIBAN UMUM</b>	Persentase Masalah Ketentraman dan Ketertiban Umum yang Ditangani di Kecamatan Paseh	persen		persen	100 persen	70,000,000						100 persen	80,000,000	
7 01 04 2.0 1	<b>Koordinasi Upaya Penyelenggaraan Ketenteraman dan Ketertiban Umum</b>	Jumlah Laporan Koordinasi Upaya Penyelenggaraan Ketenteraman dan Ketertiban Umum	Laporan		Laporan	1 Laporan	30,000,000						1 Laporan	35,000,000	
7 01 04 2.0 1 01	Sinergitas dengan Kepolisian Negara Republik Indonesia, Tentara Nasional Indonesia dan Instansi Vertikal di Wilayah Kecamatan	Jumlah Petugas Linmas Yang Dibina	100 Orang			100 Orang	30,000,000	Kab. Sumedang, Paseh, Semua Kelurahan	[DANA KHUSUS] - Dana Transfer Umum - Dana Bagi Hasil	Memperkuat Stabilitas Polhukhankam Dan Transformasi Pelayanan Publik	Penguatan Inovasi Pelayanan Publik dan Tata Kelola Pemerintahan	Petugas Linmas Kecamatan Paseh	100 Orang	35,000,000	Kecamatan Paseh
7 01 04 2.0 3	<b>Koordinasi Upaya Penyelenggaraan Ketentraman dan Ketertiban Umum</b>	Jumlah Laporan Koordinasi Upaya Penyelenggaraan Ketenteraman dan Ketertiban Umum	Laporan		Laporan	12 Laporan	40,000,000						12 Laporan	45,000,000	
7 01 04 2.0 3 01	Sinergitas dengan Kepolisian Negara Republik Indonesia, Tentara Nasional Indonesia dan Instansi Vertikal di Wilayah Kecamatan	Jumlah Laporan Evaluasi AKB Jumlah Laporan Pencegahan Covid 19	12 Laporan 12 Laporan			12 Laporan 12 Laporan	40,000,000	Kab. Sumedang, Paseh, Semua Kelurahan	[DANA KHUSUS] - Dana Transfer Umum - Dana Bagi Hasil		Penguatan Inovasi Pelayanan Publik dan Tata Kelola Pemerintahan Penguatan Inovasi Pelayanan Publik dan Tata Kelola Pemerintahan	0	12 Laporan 12 Laporan	45,000,000	Kecamatan Paseh
7 01 05	<b>PROGRAM PENYELENGGARAAN URUSAN PEMERINTAHAN UMUM</b>	Persentase Konflik Suku Agama Ras dan Antar Golongan yang Ditangani dengan Baik di Kecamatan Paseh	persen		persen	100 persen	40,000,000						100 persen	45,000,000	
7 01 05 2.0 1	<b>Penyelenggaraan Urusan Pemerintahan Umum sesuai Penugasan Kepala Daerah</b>	Jumlah Laporan Penyelenggaraan Urusan Pemerintahan Umum sesuai Penugasan Kepala Daerah	Laporan		Laporan	1 Laporan	40,000,000						1 Laporan	45,000,000	

**Penetapan Rencana Kerja Pemerintah Daerah (RKPD)  
Kabupaten Sumedang  
Tahun 2022**

Kode	Urusan/ Bidang Urusan/ Program/ Kegiatan/ Sub Kegiatan	Indikator Program/ Kegiatan/ Sub Kegiatan	Target Akhir Periode RPJMD	Realisasi Capaian RKPD Tahun 2020	Prakiraan Capaian Target RKPD Tahun 2021	Capaian Kinerja dan Kerangka Pendanaan						Kelompok Sasaran	Prakiraan Maju Rencana Tahun 2023		Perangkat Daerah Penanggung Jawab
						Target 2022	Pagu Indikatif	Lokasi	Sumber Dana	Prioritas			Target	Pagu Indikatif	
										Nasional	Daerah				
7 01 05 2.0 1 08	Pelaksanaan Tugas Forum Koordinasi Pimpinan di Kecamatan	Persentase Permasalahan Yang Diselesaikan	100 Persen			100 Persen	40,000,000	Kab. Sumedang, Paseh, Semua Kelurahan	[DANA KHUSUS] - Dana Transfer Umum - Dana Bagi Hasil	Memperkuat Stabilitas Polhukhankam Dan Transformasi Pelayanan Publik	Penguatan Inovasi Pelayanan Publik dan Tata Kelola Pemerintahan Penguatan Inovasi Pelayanan Publik dan Tata Kelola Pemerintahan	Forum Koordinasi Pimpinan Kecamatan Paseh	100 Persen	45,000,000	Kecamatan Paseh
7 01 06	<b>PROGRAM PEMBINAAN DAN PENGAWASAN PEMERINTAHAN DESA</b>	Persentase Desa yang Menerapkan Standar Pelayanan Minimal (SPM) Desa di Kecamatan Paseh	persen		persen	100 persen	<b>177,200,000</b>						100 persen	<b>192,000,000</b>	
7 01 06 2.0 1	<b>Fasilitasi, Rekomendasi dan Koordinasi Pembinaan dan Pengawasan Pemerintahan Desa</b>	Jumlah Laporan Fasilitasi, Rekomendasi dan Koordinasi Pembinaan dan Pengawasan Pemerintahan Desa, Jumlah Laporan Fasilitasi, Rekomendasi dan Koordinasi Pembinaan dan Pengawasan Pemerintahan Desa	Laporan		Laporan	2 Laporan	<b>177,200,000</b>						2 Laporan	<b>192,000,000</b>	
7 01 06 2.0 1 02	Fasilitasi Administrasi Tata Pemerintahan Desa	Jumlah Aparatur Pemerintahan Desa Yang Dibina Jumlah Desa Peserta Lomba Desa	100 Orang 10 Desa			100 Orang 10 Desa	137,200,000	Kab. Sumedang, Paseh, Semua Kelurahan	[DANA KHUSUS] - Dana Transfer Umum - Dana Bagi Hasil	Memperkuat Stabilitas Polhukhankam Dan Transformasi Pelayanan Publik	Penguatan Inovasi Pelayanan Publik dan Tata Kelola Pemerintahan Penguatan Inovasi Pelayanan Publik dan Tata Kelola Pemerintahan	Desa Peserta Lomba Desa, Aparatur Desa dan Kecamatan Paseh	100 Orang 10 Desa	147,000,000	Kecamatan Paseh
7 01 06 2.0 1 03	Fasilitasi Pengelolaan Keuangan Desa dan Pendayagunaan Aset Desa	Jumlah Pengelola Administrasi Keuangan Desa Yang Dibina Jumlah RAPBDes dan RPAPBDes yang Terevaluasi	50 Orang 2 Dokumen			50 Orang 2 Dokumen	40,000,000	Kab. Sumedang, Paseh, Semua Kelurahan	[DANA KHUSUS] - Dana Transfer Umum - Dana Bagi Hasil	Memperkuat Stabilitas Polhukhankam Dan Transformasi Pelayanan Publik	Penguatan Inovasi Pelayanan Publik dan Tata Kelola Pemerintahan Penguatan Inovasi Pelayanan Publik dan Tata Kelola Pemerintahan	Desa Peserta Lomba Desa, Aparatur Desa dan Kecamatan Paseh	50 Orang 2 Dokumen	45,000,000	Kecamatan Paseh
7		<b>UNSUR KEWILAYAHAN</b>													
7 01		<b>KECAMATAN</b>					<b>5,028,322,918</b>							<b>5,311,242,918</b>	
7 01 01	<b>PROGRAM PENUNJANG URUSAN PEMERINTAHAN DAERAH KABUPATEN/KOTA</b>	Persentase Ketersediaan Dokumen Perencanaan, Pengggaran, dan Evaluasi Kinerja Perangkat Daerah yang tepat waktu dan sesuai peraturan perundang- undangan	%		%	100 %	<b>3,158,322,918</b>						100 %	<b>3,376,242,918</b>	

**Penetapan Rencana Kerja Pemerintah Daerah (RKPD)  
Kabupaten Sumedang  
Tahun 2022**

Kode	Urusan/ Bidang Urusan/ Program/ Kegiatan/ Sub Kegiatan	Indikator Program/ Kegiatan/ Sub Kegiatan	Target Akhir Periode RPJMD	Realisasi Capaian RKPD Tahun 2020	Prakiraan Capaian Target RKPD Tahun 2021	Capaian Kinerja dan Kerangka Pendanaan					Kelompok Sasaran	Prakiraan Maju Rencana Tahun 2023		Perangkat Daerah Penanggung Jawab	
						Target 2022	Pagu Indikatif	Lokasi	Sumber Dana	Prioritas		Target	Pagu Indikatif		
										Nasional					Daerah
7.01.01.2.01	<b>Perencanaan, Penganggaran, dan Evaluasi Kinerja Perangkat Daerah</b>	Jumlah Dokumen Perencanaan Perangkat Daerah Jumlah Dokumen Perubahan RKA-SKPD Jumlah Dokumen Profil Perangkat Daerah Jumlah Dokumen RKA-SKPD Jumlah Laporan Capaian Kinerja dan Ikhtisar Realisasi Kinerja SKPD	Dokumen Dokumen Dokumen Dokumen Dokumen		Dokumen Dokumen Dokumen Dokumen Dokumen	3 Dokumen 1 Dokumen 1 Dokumen 1 Dokumen 5 Dokumen	76,000,000					3 Dokumen 1 Dokumen 1 Dokumen 5 Dokumen	120,000,000		
7.01.01.2.01.01	Penyusunan Dokumen Perencanaan Perangkat Daerah	Jumlah Dokumen Perencanaan Perangkat Daerah Jumlah Dokumen Profil Perangkat Daerah	3 Dokumen 1 Dokumen			3 Dokumen 1 Dokumen	15,000,000	Kab. Sumedang, Surian, Semua Kelurahan	[DANA KHUSUS] - PENDAPATAN ASLI DAERAH	Meningkatkan Sumber Daya Manusia Yang Berkualitas Dan Berdaya Saing	Penguatan Inovasi Pelayanan Publik dan Tata Kelola Pemerintahan Penguatan Inovasi Pelayanan Publik dan Tata Kelola Pemerintahan	Aparatur Kecamatan Surian	3 Dokumen 1 Dokumen	25,000,000	Kecamatan Surian
7.01.01.2.01.02	Koordinasi dan Penyusunan Dokumen RKA-SKPD	Jumlah Dokumen Perubahan RKA-SKPD Jumlah Dokumen RKA-SKPD	1 Dokumen 1 Dokumen			1 Dokumen 1 Dokumen	8,000,000	Kab. Sumedang, Surian, Semua Kelurahan	[DANA KHUSUS] - PENDAPATAN ASLI DAERAH	Meningkatkan Sumber Daya Manusia Yang Berkualitas Dan Berdaya Saing	Penguatan Inovasi Pelayanan Publik dan Tata Kelola Pemerintahan Penguatan Inovasi Pelayanan Publik dan Tata Kelola Pemerintahan	Aparatur Kecamatan Surian	1 Dokumen 1 Dokumen	20,000,000	Kecamatan Surian
7.01.01.2.01.04	Koordinasi dan Penyusunan DPA-SKPD	Jumlah Dokumen DPA-SKPD Jumlah Dokumen Perubahan DPA-SKPD	1 Dokumen 1 Dokumen			1 Dokumen 1 Dokumen	8,000,000	Kab. Sumedang, Surian, Semua Kelurahan	[DANA KHUSUS] - PENDAPATAN ASLI DAERAH	Meningkatkan Sumber Daya Manusia Yang Berkualitas Dan Berdaya Saing	Penguatan Inovasi Pelayanan Publik dan Tata Kelola Pemerintahan Penguatan Inovasi Pelayanan Publik dan Tata Kelola Pemerintahan	Aparatur Kecamatan Surian	1 Dokumen 1 Dokumen	20,000,000	Kecamatan Surian
7.01.01.2.01.06	Koordinasi dan Penyusunan Laporan Capaian Kinerja dan Ikhtisar Realisasi Kinerja SKPD	Jumlah Laporan Capaian Kinerja dan Ikhtisar Realisasi Kinerja SKPD	24 Laporan			24 Laporan	45,000,000	Kab. Sumedang, Surian, Semua Kelurahan	[DANA KHUSUS] - PENDAPATAN ASLI DAERAH	Meningkatkan Sumber Daya Manusia Yang Berkualitas Dan Berdaya Saing	Penguatan Inovasi Pelayanan Publik dan Tata Kelola Pemerintahan Penguatan Inovasi Pelayanan Publik dan Tata Kelola Pemerintahan	Aparatur Kecamatan Surian	24 Laporan	55,000,000	Kecamatan Surian
7.01.01.2.02	<b>Administrasi Keuangan Perangkat Daerah</b>	Jumlah Laporan Keuangan Bulanan/Triwulan/ Semesteran/Akhir Tahun SKPD Jumlah laporan Penyediaan Gaji dan Tunjangan ASN	Dokumen Dokumen		Dokumen Dokumen	12 Dokumen 14 Dokumen	2,016,097,918						12 Dokumen 14 Dokumen	2,021,097,918	

**Penetapan Rencana Kerja Pemerintah Daerah (RKPD)  
Kabupaten Sumedang  
Tahun 2022**

Kode	Urusan/ Bidang Urusan/ Program/ Kegiatan/ Sub Kegiatan	Indikator Program/ Kegiatan/ Sub Kegiatan	Target Akhir Periode RPJMD	Realisasi Capaian RKPD Tahun 2020	Prakiraan Capaian Target RKPD Tahun 2021	Capaian Kinerja dan Kerangka Pendanaan						Kelompok Sasaran	Prakiraan Maju Rencana Tahun 2023		Perangkat Daerah Penanggung Jawab
						Target 2022	Pagu Indikatif	Lokasi	Sumber Dana	Prioritas			Target	Pagu Indikatif	
										Nasional	Daerah				
7.01.01.2.0.01	Penyediaan Gaji dan Tunjangan ASN	Jumlah laporan Penyediaan Gaji dan Tunjangan ASN	14 Laporan			14 Laporan	1,996,097,918	Kab. Sumedang, Surian, Semua Kelurahan	[DANA KHUSUS] - PENDAPATAN ASLI DAERAH	Meningkatkan Sumber Daya Manusia Yang Berkualitas Dan Berdaya Saing	Akselerasi Pelayanan Dasar	Aparatur Kecamatan Surian	14 Laporan	1,996,097,918	Kecamatan Surian
7.01.01.2.0.07	Koordinasi dan Penyusunan Laporan Keuangan Bulanan/Triwulanan/Semesteran SKPD	Jumlah Laporan Keuangan Bulanan/Triwulanan/Semesteran/Akhir Tahun SKPD	12 Laporan			12 Laporan	20,000,000	Kab. Sumedang, Surian, Semua Kelurahan	[DANA KHUSUS] - PENDAPATAN ASLI DAERAH	Meningkatkan Sumber Daya Manusia Yang Berkualitas Dan Berdaya Saing	Akselerasi Pelayanan Dasar	Aparatur Kecamatan Surian	12 Laporan	25,000,000	Kecamatan Surian
7.01.01.2.0.05	<b>Administrasi Kepegawaian Perangkat Daerah</b>	Jumlah Aparatur yang Mengikuti Sosialisasi Peraturan Perundang-undangan Jumlah Laporan Administrasi Kepegawaian Jumlah Pakaian Dinas Beserta Atribut Kelengkapannya	Orang Dokumen Stel		Orang Dokumen Stel	25 Orang 4 Dokumen 25 Stel	<b>32,000,000</b>						25 Orang 4 Dokumen 25 Stel	<b>50,000,000</b>	
7.01.01.2.0.02	Pengadaan Pakaian Dinas Beserta Atribut Kelengkapannya	Jumlah Pakaian Dinas Beserta Atribut Kelengkapannya	25 Stel			25 Stel	7,500,000	Kab. Sumedang, Surian, Semua Kelurahan	[DANA KHUSUS] - PENDAPATAN ASLI DAERAH	Meningkatkan Sumber Daya Manusia Yang Berkualitas Dan Berdaya Saing	Akselerasi Pelayanan Dasar	Aparatur Kecamatan Surian	25 Stel	15,000,000	Kecamatan Surian
7.01.01.2.0.03	Pendataan dan Pengolahan Administrasi Kepegawaian	Jumlah Laporan Administrasi Kepegawaian	4 Laporan			4 Laporan	9,500,000	Kab. Sumedang, Surian, Semua Kelurahan	[DANA KHUSUS] - PENDAPATAN ASLI DAERAH	Meningkatkan Sumber Daya Manusia Yang Berkualitas Dan Berdaya Saing	Akselerasi Pelayanan Dasar	Aparatur Kecamatan Surian	4 Laporan	15,000,000	Kecamatan Surian
7.01.01.2.0.10	Sosialisasi Peraturan Perundang-Undangan	Jumlah Aparatur yang Mengikuti Sosialisasi Peraturan Perundang-undangan	25 Orang			25 Orang	15,000,000	Kab. Sumedang, Surian, Semua Kelurahan	[DANA KHUSUS] - PENDAPATAN ASLI DAERAH	Meningkatkan Sumber Daya Manusia Yang Berkualitas Dan Berdaya Saing	Akselerasi Pelayanan Dasar	Aparatur Kecamatan Surian	25 Orang	20,000,000	Kecamatan Surian
7.01.01.2.0.06	<b>Administrasi Umum Perangkat Daerah</b>	Jumlah Laporan Dukungan Pelaksanaan Sistem Pemerintahan Berbasis Elektronik pada SKPD Jumlah Laporan Penyediaan Bahan Bacaan dan Peraturan Perundang-undangan Jumlah Laporan Penyediaan Barang Cetak dan Penggandaan Jumlah Laporan Penyediaan Peralatan dan Perlengkapan Kantor Jumlah Laporan Penyediaan Peralatan Rumah Tangga	Laporan Laporan Laporan Laporan Laporan		Laporan Laporan Laporan Laporan Laporan	1 Laporan 1 Laporan 1 Laporan 1 Laporan 1 Laporan	<b>203,830,000</b>						1 Laporan 1 Laporan 1 Laporan 1 Laporan 1 Laporan	<b>230,500,000</b>	
7.01.01.2.0.02	Penyediaan Peralatan dan Perlengkapan Kantor	Jumlah Laporan Penyediaan Peralatan dan Perlengkapan Kantor	1 Laporan			1 Laporan	15,000,000	Kab. Sumedang, Surian, Semua Kelurahan	[DANA KHUSUS] - PENDAPATAN ASLI DAERAH	Meningkatkan Sumber Daya Manusia Yang Berkualitas Dan Berdaya Saing	Akselerasi Pelayanan Dasar	Aparatur dan Masyarakat Kecamatan Surian	1 Laporan	30,000,000	Kecamatan Surian



**Penetapan Rencana Kerja Pemerintah Daerah (RKPD)  
Kabupaten Sumedang  
Tahun 2022**

Kode	Urusan/ Bidang Urusan/ Program/ Kegiatan/ Sub Kegiatan	Indikator Program/ Kegiatan/ Sub Kegiatan	Target Akhir Periode RPJMD	Realisasi Capaian RKPD Tahun 2020	Prakiraan Capaian Target RKPD Tahun 2021	Capaian Kinerja dan Kerangka Pendanaan						Kelompok Sasaran	Prakiraan Maju Rencana Tahun 2023		Perangkat Daerah Penanggung Jawab
						Target 2022	Pagu Indikatif	Lokasi	Sumber Dana	Prioritas			Target	Pagu Indikatif	
										Nasional	Daerah				
7.01.01.2.06.03	Penyediaan Peralatan Rumah Tangga	Jumlah Laporan Penyediaan Peralatan Rumah Tangga	1 Laporan			1 Laporan	5,000,000	Kab. Sumedang, Surian, Semua Kelurahan	[DANA KHUSUS] - PENDAPATAN ASLI DAERAH	Meningkatkan Sumber Daya Manusia Yang Berkualitas Dan Berdaya Saing	Akselerasi Pelayanan Dasar	Aparatur dan Masyarakat Kecamatan Surian	1 Laporan	15,000,000	Kecamatan Surian
7.01.01.2.06.05	Penyediaan Barang Cetak dan Penggandaan	Jumlah Laporan Penyediaan Barang Cetak dan Penggandaan	1 Laporan			1 Laporan	7,330,000	Kab. Sumedang, Surian, Semua Kelurahan	[DANA KHUSUS] - PENDAPATAN ASLI DAERAH	Meningkatkan Sumber Daya Manusia Yang Berkualitas Dan Berdaya Saing	Akselerasi Pelayanan Dasar	Aparatur dan Masyarakat Kecamatan Surian	1 Laporan	8,500,000	Kecamatan Surian
7.01.01.2.06.06	Penyediaan Bahan Bacaan dan Peraturan Perundang-undangan	Jumlah Laporan Penyediaan Bahan Bacaan dan Peraturan Perundang-undangan	1 Laporan			1 Laporan	1,500,000	Kab. Sumedang, Surian, Semua Kelurahan	[DANA KHUSUS] - PENDAPATAN ASLI DAERAH	Meningkatkan Sumber Daya Manusia Yang Berkualitas Dan Berdaya Saing	Akselerasi Pelayanan Dasar	Aparatur dan Masyarakat Kecamatan Surian	1 Laporan	2,000,000	Kecamatan Surian
7.01.01.2.06.11	Dukungan Pelaksanaan Sistem Pemerintahan Berbasis Elektronik pada SKPD	Jumlah Laporan Dukungan Pelaksanaan Sistem Pemerintahan Berbasis Elektronik pada SKPD	12 Laporan			12 Laporan	175,000,000	Kab. Sumedang, Surian, Semua Kelurahan	[DANA KHUSUS] - PENDAPATAN ASLI DAERAH	Meningkatkan Sumber Daya Manusia Yang Berkualitas Dan Berdaya Saing	Penguatan Inovasi Pelayanan Publik dan Tata Kelola Pemerintahan	Aparatur dan Masyarakat Kecamatan Surian	12 Laporan	175,000,000	Kecamatan Surian
7.01.01.2.07	<b>Pengadaan Barang Milik Daerah Penunjang Urusan Pemerintah Daerah</b>	Jumlah Gedung Kantor atau Bangunan Lainnya Jumlah Kendaraan Dinas Operasional atau Lapangan Jumlah Peralatan dan Mesin Lainnya	Unit Unit Unit		Unit Unit Unit	2 Unit 1 Unit 1 Unit	<b>297,145,000</b>						2 Unit 1 Unit 1 Unit	<b>305,145,000</b>	
7.01.01.2.07.02	Pengadaan Kendaraan Dinas Operasional atau Lapangan	Jumlah Kendaraan Dinas Operasional atau Lapangan	2 Unit			2 Unit	275,145,000	Kab. Sumedang, Surian, Semua Kelurahan	[DANA KHUSUS] - PENDAPATAN ASLI DAERAH	Meningkatkan Sumber Daya Manusia Yang Berkualitas Dan Berdaya Saing	Akselerasi Pelayanan Dasar	Aparatur Kecamatan Surian	2 Unit	275,145,000	Kecamatan Surian
7.01.01.2.07.06	Pengadaan Peralatan dan Mesin Lainnya	Jumlah Peralatan dan Mesin Lainnya	1 Unit			1 Unit	10,000,000	Kab. Sumedang, Surian, Semua Kelurahan	[DANA KHUSUS] - PENDAPATAN ASLI DAERAH	Meningkatkan Sumber Daya Manusia Yang Berkualitas Dan Berdaya Saing	Akselerasi Pelayanan Dasar	Aparatur Kecamatan Surian	1 Unit	15,000,000	Kecamatan Surian
7.01.01.2.07.09	Pengadaan Gedung Kantor atau Bangunan Lainnya	Jumlah Gedung Kantor atau Bangunan Lainnya	1 Unit			1 Unit	12,000,000	Kab. Sumedang, Surian, Semua Kelurahan	[DANA KHUSUS] - PENDAPATAN ASLI DAERAH	Meningkatkan Sumber Daya Manusia Yang Berkualitas Dan Berdaya Saing	Akselerasi Pelayanan Dasar	Aparatur Kecamatan Surian	1 Unit	15,000,000	Kecamatan Surian

**Penetapan Rencana Kerja Pemerintah Daerah (RKPD)  
Kabupaten Sumedang  
Tahun 2022**

Kode	Urusan/ Bidang Urusan/ Program/ Kegiatan/ Sub Kegiatan	Indikator Program/ Kegiatan/ Sub Kegiatan	Target Akhir Periode RPJMD	Realisasi Capaian RKPD Tahun 2020	Prakiraan Capaian Target RKPD Tahun 2021	Capaian Kinerja dan Kerangka Pendanaan						Kelompok Sasaran	Prakiraan Maju Rencana Tahun 2023		Perangkat Daerah Penanggung Jawab
						Target 2022	Pagu Indikatif	Lokasi	Sumber Dana	Prioritas			Target	Pagu Indikatif	
										Nasional	Daerah				
7 01 01 2.0 8	<b>Penyediaan Jasa Penunjang Urusan Pemerintahan Daerah</b>	Jumlah Laporan Penyediaan Jasa Komunikasi, Sumber Daya Air, dan Listrik Jumlah Laporan Penyediaan Jasa Komunikasi, Sumber Daya Air, dan Listrik Jumlah Laporan Penyediaan Jasa Pelayanan Umum Kantor Jumlah Laporan Penyediaan Jasa Pelayanan Umum Kantor Jumlah Laporan Penyediaan Jasa Peralatan dan Perlengkapan Kantor Jumlah Laporan Penyediaan Jasa Peralatan dan Perlengkapan Kantor	Laporan Laporan Laporan Laporan Laporan Laporan		Laporan Laporan Laporan Laporan Laporan Laporan	1 Laporan 12 Laporan 3 Laporan 12 Laporan 1 Laporan 12 Laporan	<b>272,000,000</b>						1 Laporan 12 Laporan 3 Laporan 12 Laporan 1 Laporan 12 Laporan	<b>350,000,000</b>	
7 01 01 2.0 8 02	Penyediaan Jasa Komunikasi, Sumber Daya Air dan Listrik	Jumlah Laporan Penyediaan Jasa Komunikasi, Sumber Daya Air, dan Listrik	12 Laporan			12 Laporan	12,000,000	Kab. Sumedang, Surian, Semua Kelurahan	[DANA KHUSUS] - PENDAPATAN ASLI DAERAH	Meningkatkan Sumber Daya Manusia Yang Berkualitas Dan Berdaya Saing	Akselerasi Pelayanan Dasar Akselerasi Pelayanan Dasar	Aparatur Kecamatan Surian	12 Laporan	15,000,000	Kecamatan Surian
7 01 01 2.0 8 03	Penyediaan Jasa Peralatan dan Perlengkapan Kantor	Jumlah Laporan Penyediaan Jasa Peralatan dan Perlengkapan Kantor	12 Laporan			12 Laporan	10,000,000	Kab. Sumedang, Surian, Semua Kelurahan	[DANA KHUSUS] - PENDAPATAN ASLI DAERAH	Meningkatkan Sumber Daya Manusia Yang Berkualitas Dan Berdaya Saing	Akselerasi Pelayanan Dasar Akselerasi Pelayanan Dasar	Aparatur Kecamatan Surian	12 Laporan	15,000,000	Kecamatan Surian
7 01 01 2.0 8 04	Penyediaan Jasa Pelayanan Umum Kantor	Jumlah Laporan Penyediaan Jasa Pelayanan Umum Kantor	12 Laporan			12 Laporan	250,000,000	Kab. Sumedang, Surian, Semua Kelurahan	[DANA KHUSUS] - PENDAPATAN ASLI DAERAH	Meningkatkan Sumber Daya Manusia Yang Berkualitas Dan Berdaya Saing	Akselerasi Pelayanan Dasar Akselerasi Pelayanan Dasar	Aparatur Kecamatan Surian	12 Laporan	320,000,000	Kecamatan Surian

**Penetapan Rencana Kerja Pemerintah Daerah (RKPD)  
Kabupaten Sumedang  
Tahun 2022**

Kode	Urusan/ Bidang Urusan/ Program/ Kegiatan/ Sub Kegiatan	Indikator Program/ Kegiatan/ Sub Kegiatan	Target Akhir Periode RPJMD	Realisasi Capaian RKPD Tahun 2020	Prakiraan Capaian Target RKPD Tahun 2021	Capaian Kinerja dan Kerangka Pendanaan						Kelompok Sasaran	Prakiraan Maju Rencana Tahun 2023		Perangkat Daerah Penanggung Jawab
						Target 2022	Pagu Indikatif	Lokasi	Sumber Dana	Prioritas			Target	Pagu Indikatif	
										Nasional	Daerah				
7 01 01 2.0 9	<b>Pemeliharaan Barang Milik Daerah Penunjang Urusan Pemerintahan Daerah</b>	Jumlah Gedung Kantor atau Bangunan Lainnya Jumlah Kendaraan Dinas Operasional atau Lapangan Jumlah Laporan Pemeliharaan Peralatan dan Mesin Lainnya Jumlah Laporan Pemeliharaan/Rehabilitasi Gedung Kantor dan Bangunan Lainnya Jumlah Laporan Penyediaan Jasa Pemeliharaan, Biaya Pemeliharaan, Pajak, dan Perizinan Kendaraan Dinas Operasional atau Lapangan Jumlah Peralatan dan Mesin Lainnya Jumlah Sarana dan Prasarana Gedung Kantor atau Bangunan Lainnya	Unit Unit Laporan Laporan Laporan Unit Unit		Unit Unit Laporan Laporan Laporan Unit Unit	1 Unit 1 Unit 4 Laporan 1 Laporan 12 Laporan 1 Unit 1 Unit	<b>261,250,000</b>						1 Unit 1 Unit 4 Laporan 1 Laporan 12 Laporan 1 Unit 1 Unit	<b>299,500,000</b>	
7 01 01 2.0 9 02	Penyediaan Jasa Pemeliharaan, Biaya Pemeliharaan, Pajak, dan Perizinan Kendaraan Dinas Operasional atau Lapangan	Jumlah Laporan Penyediaan Jasa Pemeliharaan, Biaya Pemeliharaan, Pajak, dan Perizinan Kendaraan Dinas Operasional atau Lapangan	1 Laporan			1 Laporan	50,000,000	Kab. Sumedang, Surian, Semua Kelurahan	[DANA KHUSUS] - PENDAPATAN ASLI DAERAH	Meningkatkan Sumber Daya Manusia Yang Berkualitas Dan Berdaya Saing	Akselerasi Pelayanan Dasar Akselerasi Pelayanan Dasar	Aparatur dan Masyarakat Kecamatan Surian	1 Laporan	80,000,000	Kecamatan Surian
7 01 01 2.0 9 06	Pemeliharaan Peralatan dan Mesin Lainnya	Jumlah Laporan Pemeliharaan Peralatan dan Mesin Lainnya	4 Laporan			4 Laporan	8,250,000	Kab. Sumedang, Surian, Semua Kelurahan	[DANA KHUSUS] - PENDAPATAN ASLI DAERAH	Meningkatkan Sumber Daya Manusia Yang Berkualitas Dan Berdaya Saing	Akselerasi Pelayanan Dasar Akselerasi Pelayanan Dasar	Aparatur dan Masyarakat Kecamatan Surian	4 Laporan	15,000,000	Kecamatan Surian
7 01 01 2.0 9 09	Pemeliharaan/Rehabilitasi Gedung Kantor dan Bangunan Lainnya	Jumlah Laporan Pemeliharaan/Rehabilitasi Gedung Kantor dan Bangunan Lainnya	1 Laporan			1 Laporan	200,000,000	Kab. Sumedang, Surian, Semua Kelurahan	[DANA KHUSUS] - PENDAPATAN ASLI DAERAH	Meningkatkan Sumber Daya Manusia Yang Berkualitas Dan Berdaya Saing	Akselerasi Pelayanan Dasar Akselerasi Pelayanan Dasar	Aparatur dan Masyarakat Kecamatan Surian	1 Laporan	200,000,000	Kecamatan Surian
7 01 01 2.0 9 10	Pemeliharaan/Rehabilitasi Sarana dan Prasarana Gedung Kantor atau Bangunan Lainnya	Jumlah Laporan Pemeliharaan/Rehabilitasi Sarana dan Prasarana Gedung Kantor atau Bangunan Lainnya	1 Laporan			1 Laporan	3,000,000	Kab. Sumedang, Surian, Semua Kelurahan	[DANA KHUSUS] - PENDAPATAN ASLI DAERAH	Meningkatkan Sumber Daya Manusia Yang Berkualitas Dan Berdaya Saing	Akselerasi Pelayanan Dasar Akselerasi Pelayanan Dasar	Aparatur dan Masyarakat Kecamatan Surian	1 Laporan	4,500,000	Kecamatan Surian
7 01 02	<b>PROGRAM PENYELENGGARAAN Pemerintahan Dan Pelayanan Publik</b>	Persentase Layanan Kepada Masyarakat	%		%	100 %	<b>428,000,000</b>						100 %	<b>458,000,000</b>	

**Penetapan Rencana Kerja Pemerintah Daerah (RKPD)  
Kabupaten Sumedang  
Tahun 2022**

Kode	Urusan/ Bidang Urusan/ Program/ Kegiatan/ Sub Kegiatan	Indikator Program/ Kegiatan/ Sub Kegiatan	Target Akhir Periode RPJMD	Realisasi Capaian RKPD Tahun 2020	Prakiraan Capaian Target RKPD Tahun 2021	Capaian Kinerja dan Kerangka Pendanaan						Kelompok Sasaran	Prakiraan Maju Rencana Tahun 2023		Perangkat Daerah Penanggung Jawab
						Target 2022	Pagu Indikatif	Lokasi	Sumber Dana	Prioritas			Target	Pagu Indikatif	
										Nasional	Daerah				
7 01 02 2.0 1	<b>Koordinasi Penyelenggaraan Kegiatan Pemerintahan di Tingkat Kecamatan</b>	Jumlah Daftar Usulan Kegiatan Jumlah Lembaga Kemasyarakatan Yang Diberdayakan Jumlah Petugas Administrasi Pertanahan Yang Dibina	Dokumen Lembaga Orang		Dokumen Lembaga Orang	1 Dokumen 3 Lembaga 18 Orang	<b>184,000,000</b>						1 Dokumen 3 Lembaga 18 Orang	<b>194,000,000</b>	
7 01 02 2.0 1 01	Koordinasi/Sinergi Perencanaan dan Pelaksanaan Kegiatan Pemerintahan dengan Perangkat Daerah dan Instansi Vertikal Terkait	Jumlah Daftar Usulan Kegiatan	1 Dokumen			1 Dokumen	40,000,000	Kab. Sumedang, Surian, Semua Kelurahan	[DANA KHUSUS] - PENDAPATAN ASLI DAERAH	Memperkuat Stabilitas Polhukhankam Dan Transformasi Pelayanan Publik	Penguatan Inovasi Pelayanan Publik dan Tata Kelola Pemerintahan	Aparatur dan Lembaga Desa Kec. Surian	1 Dokumen	50,000,000	Kecamatan Surian
7 01 02 2.0 1 02	Peningkatan Efektivitas Kegiatan Pemerintahan di Tingkat Kecamatan	Jumlah Lembaga Kemasyarakatan Yang Diberdayakan Jumlah Daftar Usulan Kegiatan Jumlah Petugas Administrasi Pertanahan Yang Dibina	3 Lembaga 18 Orang			3 Lembaga 18 Orang	144,000,000	Kab. Sumedang, Surian, Semua Kelurahan	[DANA KHUSUS] - PENDAPATAN ASLI DAERAH	Memperkuat Stabilitas Polhukhankam Dan Transformasi Pelayanan Publik	Penguatan Inovasi Pelayanan Publik dan Tata Kelola Pemerintahan	Aparatur dan Lembaga Desa Kec. Surian	3 Lembaga 18 Orang	144,000,000	Kecamatan Surian
7 01 02 2.0 2	<b>Penyelenggaraan Urusan Pemerintahan yang tidak Dilaksanakan oleh Unit Kerja Perangkat Daerah yang ada di Kecamatan</b>	Jumlah Laporan SPPT yang disampaikan	Laporan		Laporan	2 Laporan	<b>144,000,000</b>						2 Laporan	<b>144,000,000</b>	
7 01 02 2.0 2 03	Peningkatan Efektivitas Pelaksanaan Pelayanan kepada Masyarakat di Wilayah Kecamatan	Persentase SPPT Yang Disampaikan	100 Persen			100 Persen	144,000,000	Kab. Sumedang, Surian, Semua Kelurahan	[DANA KHUSUS] - PENDAPATAN ASLI DAERAH	Memperkuat Stabilitas Polhukhankam Dan Transformasi Pelayanan Publik	Akselerasi Pelayanan Dasar	Wajib Pajak dan Masyarakat Kec. Surian	100 Persen	144,000,000	Kecamatan Surian
7 01 02 2.0 4	<b>Pelaksanaan Urusan Pemerintahan yang Dilimpahkan kepada Camat</b>	Jumlah Pelayanan Publik Yang Dilaksanakan	Jenis Pelayanan		Jenis Pelayanan	4 Jenis Pelayanan	<b>100,000,000</b>						4 Jenis Pelayanan	<b>120,000,000</b>	
7 01 02 2.0 4 01	Pelaksanaan Urusan Pemerintahan yang terkait dengan Pelayanan Perizinan Non Usaha	Jumlah Pelayanan Publik yang Dilaksanakan	4 Jenis Pelayanan			4 Jenis Pelayanan	100,000,000	Kab. Sumedang, Surian, Semua Kelurahan	[DANA KHUSUS] - PENDAPATAN ASLI DAERAH	Memperkuat Stabilitas Polhukhankam Dan Transformasi Pelayanan Publik	Penguatan Inovasi Pelayanan Publik dan Tata Kelola Pemerintahan	Masyarakat Kecamatan Surian	4 Jenis Pelayanan	120,000,000	Kecamatan Surian
7 01 03	<b>PROGRAM PEMBERDAYAAN MASYARAKAT DESA DAN KELURAHAN</b>	Persentase Lembaga Kemasyarakatan yang Aktif	%		%	100 %	<b>1,053,000,000</b>						100 %	<b>1,058,000,000</b>	
7 01 03 2.0 1	<b>Koordinasi Kegiatan Pemberdayaan Desa</b>	Jumlah Petugas Penanggulangan Bencana Yang Dilatih	Orang		Orang	45 Orang	<b>15,000,000</b>						45 Orang	<b>20,000,000</b>	

**Penetapan Rencana Kerja Pemerintah Daerah (RKPD)  
Kabupaten Sumedang  
Tahun 2022**

Kode	Urusan/ Bidang Urusan/ Program/ Kegiatan/ Sub Kegiatan	Indikator Program/ Kegiatan/ Sub Kegiatan	Target Akhir Periode RPJMD	Realisasi Capaian RKPD Tahun 2020	Prakiraan Capaian Target RKPD Tahun 2021	Capaian Kinerja dan Kerangka Pendanaan						Kelompok Sasaran	Prakiraan Maju Rencana Tahun 2023		Perangkat Daerah Penanggung Jawab
						Target 2022	Pagu Indikatif	Lokasi	Sumber Dana	Prioritas			Target	Pagu Indikatif	
										Nasional	Daerah				
7 01 03 2.0 1 03	Peningkatan Efektivitas Kegiatan Pemberdayaan Masyarakat di Wilayah Kecamatan	Jumlah Petugas Penanggulangan Bencana Yang Dilatih	45 Orang			45 Orang	15,000,000	Kab. Sumedang, Surian, Semua Kelurahan	[DANA KHUSUS] - PENDAPATAN ASLI DAERAH	Membangun Lingkungan Hidup, Meningkatkan Ketahanan Bencana Dan Perubahan Iklim	Penguatan Ketahanan Daerah	Masyarakat, Aparatur dan Linmas	45 Orang	20,000,000	Kecamatan Surian
7 01 03 2.0 3	<b>Pemberdayaan Lembaga Kemasyarakatan Tingkat Kecamatan</b>	Jumlah Hari-Hari Besar Yang Diperingati Jumlah Kader Pos Pelayanan Terpadu yang Dibina Jumlah Kelompok Ekonomi Yang Diberdayakan Jumlah Kelompok Usaha Mikro Kecil Dan Menengah Yang Diberdayakan Jumlah Keluarga Yang Diberdayakan Jumlah Lansia Penerima Makanan Pokok Jumlah Laporan Monitoring dan Evaluasi Pelaksanaan Bantuan Langsung Masyarakat (BLM) Jumlah Organisasi Kepemudaan Dan Olahraga Yang Dibina Jumlah Pengelola BUMDes Yang Dibina Jumlah Peserta Penyuluhan Dan Penanggulangan Penyakit Sosial Jumlah Wakil Peserta TQ untuk tingkat TQ yang lebih tinggi	Jenis Hari Besar Laporan Orang Keluarga Orang Laporan Keluarga Orang Orang Orang	Jenis Hari Besar Laporan Orang Keluarga Orang Laporan Keluarga Orang Orang Orang	4 Jenis 4 Hari Besar 1 Laporan 20 Orang 45 Keluarga 20 Orang 1 Laporan 45 Orang 45 Orang 15 Orang	<b>1,038,000,000</b>						4 Jenis 4 Hari Besar 1 Laporan 20 Orang 45 Keluarga 20 Orang 1 Laporan 45 Orang 45 Orang 15 Orang	<b>1,038,000,000</b>		
7 01 03 2.0 3 01	Penyelenggaraan Lembaga Kemasyarakatan	Jumlah Hari-Hari Besar Yang Diperingati Jumlah Keluarga Yang Diberdayakan Jumlah Lansia Prioritas Berdasarkan Basis Data Terpadu, Jumlah Laporan Monitoring dan Evaluasi Pelaksanaan Bantuan Langsung Masyarakat (BLM) Jumlah Peserta Penyuluhan Dan Penanggulangan Penyakit Sosial Jumlah Wakil Peserta TQ untuk tingkat TQ yang lebih tinggi	4 Jenis 45 Keluarga 20 Orang 1 Laporan 45 Orang 15 Orang		4 Jenis 45 Keluarga 20 Orang 1 Laporan 45 Orang 15 Orang	715,000,000	Kab. Sumedang, Surian, Semua Kelurahan	[DANA KHUSUS] - PENDAPATAN ASLI DAERAH	Memperkuat Infrastruktur Untuk Mendukung Pengembangan Ekonomi Dan Pelayanan Dasar	Akselerasi Pelayanan Dasar	Masyarakat Kecamatan Surian	4 Jenis 45 Keluarga 20 Orang 1 Laporan 45 Orang 15 Orang	715,000,000	Kecamatan Surian	

**Penetapan Rencana Kerja Pemerintah Daerah (RKPD)  
Kabupaten Sumedang  
Tahun 2022**

Kode	Urusan/ Bidang Urusan/ Program/ Kegiatan/ Sub Kegiatan	Indikator Program/ Kegiatan/ Sub Kegiatan	Target Akhir Periode RPJMD	Realisasi Capaian RKPD Tahun 2020	Prakiraan Capaian Target RKPD Tahun 2021	Capaian Kinerja dan Kerangka Pendanaan						Kelompok Sasaran	Prakiraan Maju Rencana Tahun 2023		Perangkat Daerah Penanggung Jawab
						Target 2022	Pagu Indikatif	Lokasi	Sumber Dana	Prioritas			Target	Pagu Indikatif	
										Nasional	Daerah				
7 01 03 2.0 3 02	Peningkatan Kapasitas Lembaga Kemasyarakatan	Jumlah Kader Pos Pelayanan Terpadu yang Dibina Jumlah Organisasi Kepemudaan Dan Olahraga Yang Dibina	125 Orang 1 Organisasi			125 Orang 1 Organisasi	164,000,000	Kab. Sumedang, Surian, Semua Kelurahan	[DANA KHUSUS] - PENDAPATAN ASLI DAERAH	Memperkuat Infrastruktur Untuk Mendukung Pengembangan Ekonomi Dan Pelayanan Dasar	Akselerasi Pelayanan Dasar	Masyarakat Kecamatan Surian	125 Orang 1 Organisasi	164,000,000	Kecamatan Surian
7 01 03 2.0 3 04	Fasilitasi Pengembangan Usaha Ekonomi Masyarakat	Jumlah Kelompok Ekonomi Yang Diberdayakan Jumlah Kelompok Usaha Mikro Kecil Dan Menengah Yang Diberdayakan Jumlah Pengelola BUMDes Yang Dibina	9 Kelompok 9 Kelompok 18 Orang			9 Kelompok 9 Kelompok 18 Orang	159,000,000	Kab. Sumedang, Surian, Semua Kelurahan	[DANA KHUSUS] - PENDAPATAN ASLI DAERAH	Memperkuat Infrastruktur Untuk Mendukung Pengembangan Ekonomi Dan Pelayanan Dasar	Akselerasi Pemulihan Ekonomi	Masyarakat Kecamatan Surian	9 Kelompok 9 Kelompok 18 Orang	159,000,000	Kecamatan Surian
7 01 04	<b>PROGRAM KOORDINASI KETENTRAMAN DAN KETERTIBAN UMUM</b>	Persentase Masalah Ketentraman dan Ketertiban Umum yang Ditangani	%		%	100 %	<b>65,000,000</b>						100 %	<b>80,000,000</b>	
7 01 04 2.0 1	<b>Koordinasi Upaya Penyelenggaraan Ketenteraman dan Ketertiban Umum</b>	Jumlah Laporan Evaluasi Adaptasi Kebiasaan Baru (AKB) Jumlah Laporan Pencegahan Covid-19 Jumlah Petugas Linmas Yang Dibina	Laporan Laporan Orang		Laporan Laporan Orang	2 Laporan 6 Laporan 62 Orang	<b>65,000,000</b>						2 Laporan 6 Laporan 62 Orang	<b>80,000,000</b>	
7 01 04 2.0 1 01	Sinergitas dengan Kepolisian Negara Republik Indonesia, Tentara Nasional Indonesia dan Instansi Vertikal di Wilayah Kecamatan	Jumlah Laporan Evaluasi Adaptasi Kebiasaan Baru (AKB) Jumlah Laporan Pencegahan Covid 19 Jumlah Petugas Linmas Yang Dibina	2 Laporan 6 Laporan 62 Orang			2 Laporan 6 Laporan 62 Orang	65,000,000	Kab. Sumedang, Surian, Semua Kelurahan	[DANA KHUSUS] - PENDAPATAN ASLI DAERAH	Membangun Lingkungan Hidup, Meningkatkan Ketahanan Bencana Dan Perubahan Iklim	Penguatan Ketahanan Daerah	Masyarakat, Aparatur dan Linmas	2 Laporan 6 Laporan 62 Orang	80,000,000	Kecamatan Surian
7 01 05	<b>PROGRAM PENYELENGGARAAN URUSAN PEMERINTAHAN UMUM</b>	Persentase Konflik Suku Agama Ras dan Antar Golongan yang Ditangani dengan Baik	%		%	100 %	<b>50,000,000</b>						100 %	<b>55,000,000</b>	
7 01 05 2.0 1	<b>Penyelenggaraan Urusan Pemerintahan Umum sesuai Penugasan Kepala Daerah</b>	Persentase Permasalahan Yang Diselesaikan	Persen		Persen	100 Persen	<b>50,000,000</b>						100 Persen	<b>55,000,000</b>	
7 01 05 2.0 1 08	Pelaksanaan Tugas Forum Koordinasi Pimpinan di Kecamatan	Persentase Permasalahan Yang Diselesaikan	100 Persen			100 Persen	50,000,000	Kab. Sumedang, Surian, Semua Kelurahan	[DANA KHUSUS] - PENDAPATAN ASLI DAERAH	Memperkuat Stabilitas Polhukhankam Dan Transformasi Pelayanan Publik	Penguatan Inovasi Pelayanan Publik dan Tata Kelola Pemerintahan	Aparatur Kecamatan dan Forkopimcam Surian	100 Persen	55,000,000	Kecamatan Surian
7 01 06	<b>PROGRAM PEMBINAAN DAN PENGAWASAN PEMERINTAHAN DESA</b>	Persentase Desa yang Menerapkan Standar Pelayanan Minimal (SPM) Desa	%		%	100 %	<b>274,000,000</b>						100 %	<b>284,000,000</b>	

**Penetapan Rencana Kerja Pemerintah Daerah (RKPD)  
Kabupaten Sumedang  
Tahun 2022**

Kode	Urusan/ Bidang Urusan/ Program/ Kegiatan/ Sub Kegiatan	Indikator Program/ Kegiatan/ Sub Kegiatan	Target Akhir Periode RPJMD	Realisasi Capaian RKPD Tahun 2020	Prakiraan Capaian Target RKPD Tahun 2021	Capaian Kinerja dan Kerangka Pendanaan						Kelompok Sasaran	Prakiraan Maju Rencana Tahun 2023		Perangkat Daerah Penanggung Jawab
						Target 2022	Pagu Indikatif	Lokasi	Sumber Dana	Prioritas			Target	Pagu Indikatif	
										Nasional	Daerah				
7 01 06 2.0 1	Fasilitasi, Rekomendasi dan Koordinasi Pembinaan dan Pengawasan Pemerintahan Desa	Jumlah Aparatur Pemerintahan Desa Yang Dibina Jumlah Desa Peserta Lomba Desa Jumlah Dokumen Rencana Pembangunan Desa Yang Sesuai Dengan Peraturan Jumlah Pengelola Administrasi Keuangan Desa Yang Dibina Jumlah RABDes dan RPABDes yang Terevaluasi	Orang Desa Desa Orang Orang		Orang Desa Desa Orang Orang	45 Orang 9 Desa 9 Desa 27 Orang 45 Orang	274,000,000					45 Orang 9 Desa 9 Desa 27 Orang 45 Orang	284,000,000		
7 01 06 2.0 1 02	Fasilitasi Administrasi Tata Pemerintahan Desa	Jumlah Aparatur Pemerintahan Desa Yang Dibina Jumlah Desa Peserta Lomba Desa	45 Orang 9 Desa			45 Orang 9 Desa	174,000,000	Kab. Sumedang, Surian, Semua Kelurahan	[DANA KHUSUS] - PENDAPATAN ASLI DAERAH	Memperkuat Stabilitas Polhukhankam Dan Transformasi Pelayanan Publik	Penguatan Inovasi Pelayanan Publik dan Tata Kelola Pemerintahan	Aparatur Desa se-Kecamatan Surian	45 Orang 9 Desa	174,000,000	Kecamatan Surian
7 01 06 2.0 1 03	Fasilitasi Pengelolaan Keuangan Desa dan Pendayagunaan Aset Desa	Jumlah Pengelola Administrasi Keuangan Desa Yang Dibina Jumlah RABDes dan RPABDes yang Terevaluasi	27 Orang 18 Dokumen			27 Orang 18 Dokumen	60,000,000	Kab. Sumedang, Surian, Semua Kelurahan	[DANA KHUSUS] - PENDAPATAN ASLI DAERAH	Memperkuat Stabilitas Polhukhankam Dan Transformasi Pelayanan Publik	Penguatan Inovasi Pelayanan Publik dan Tata Kelola Pemerintahan	Aparatur Desa se-Kecamatan Surian	27 Orang 18 Dokumen	70,000,000	Kecamatan Surian
7 01 06 2.0 1 09	Fasilitasi Sinkronisasi Perencanaan Pembangunan Daerah dengan Pembangunan Desa	Jumlah Dokumen Rencana Pembangunan Desa Yang Sesuai Dengan Peraturan	9 Dokumen			9 Dokumen	40,000,000	Kab. Sumedang, Surian, Semua Kelurahan	[DANA KHUSUS] - PENDAPATAN ASLI DAERAH	Memperkuat Stabilitas Polhukhankam Dan Transformasi Pelayanan Publik	Penguatan Inovasi Pelayanan Publik dan Tata Kelola Pemerintahan	Aparatur Desa se-Kecamatan Surian	9 Dokumen	40,000,000	Kecamatan Surian
7	<b>UNSUR KEWILAYAHAN</b>														
7 01	<b>KECAMATAN</b>						<b>5,641,652,104</b>							<b>4,702,507,104</b>	
7 01 01	<b>PROGRAM PENUNJANG URUSAN Pemerintahan DAERAH KABUPATEN/KOTA</b>	Persentase Ketersediaan Dokumen Perencanaan, Penggangan, dan Evaluasi Kinerja Perangkat Daerah yang tepat waktu dan sesuai peraturan perundang- undangan	persen		persen	100 persen	3,695,652,104						100 persen	3,440,507,104	
7 01 01 2.0 1	<b>Perencanaan, Penggangan, dan Evaluasi Kinerja Perangkat Daerah</b>	Jumlah Laporan Penyusunan Perencanaan, Penggangan, dan Evaluasi Kinerja Perangkat Daerah	laporan		laporan	4 laporan	88,000,000						4 laporan	88,000,000	
7 01 01 2.0 1 01	Penyusunan Dokumen Perencanaan Perangkat Daerah	Jumlah Dokumen Perencanaan Perangkat Daerah	3 Dokumen			3 Dokumen	25,000,000	Kab. Sumedang, Buahdua, Semua Kelurahan	[DANA KHUSUS] - PENDAPATAN ASLI DAERAH	Memperkuat Stabilitas Polhukhankam Dan Transformasi Pelayanan Publik	Penguatan Inovasi Pelayanan Publik dan Tata Kelola Pemerintahan	Aparatur Kecamatan Buahdua	3 Dokumen	25,000,000	Kecamatan Buahdua

**Penetapan Rencana Kerja Pemerintah Daerah (RKPD)  
Kabupaten Sumedang  
Tahun 2022**

Kode	Urusan/ Bidang Urusan/ Program/ Kegiatan/ Sub Kegiatan	Indikator Program/ Kegiatan/ Sub Kegiatan	Target Akhir Periode RPJMD	Realisasi Capaian RKPD Tahun 2020	Prakiraan Capaian Target RKPD Tahun 2021	Capaian Kinerja dan Kerangka Pendanaan					Kelompok Sasaran	Prakiraan Maju Rencana Tahun 2023		Perangkat Daerah Penanggung Jawab	
						Target 2022	Pagu Indikatif	Lokasi	Sumber Dana	Prioritas		Target	Pagu Indikatif		
										Nasional					Daerah
7.01.01.2.01.02	Koordinasi dan Penyusunan Dokumen RKA-SKPD	Jumlah Dokumen Perubahan RKA-SKPD Jumlah Dokumen RKA-SKPD	1 Dokumen 1 Dokumen			1 Dokumen 1 Dokumen	8,000,000	Kab. Sumedang, Buahdua, Semua Kelurahan	[DANA KHUSUS] - PENDAPATAN ASLI DAERAH	Memperkuat Stabilitas Polhukhankam Dan Transformasi Pelayanan Publik	Penguatan Inovasi Pelayanan Publik dan Tata Kelola Pemerintahan	Aparatur Kecamatan Buahdua	1 Dokumen 1 Dokumen	8,000,000	Kecamatan Buahdua
7.01.01.2.01.04	Koordinasi dan Penyusunan DPA-SKPD	Jumlah Dokumen DPA-SKPD Jumlah Dokumen Perubahan DPA-SKPD	1 Dokumen 1 Dokumen			1 Dokumen 1 Dokumen	8,000,000	Kab. Sumedang, Buahdua, Semua Kelurahan	[DANA KHUSUS] - PENDAPATAN ASLI DAERAH	Memperkuat Stabilitas Polhukhankam Dan Transformasi Pelayanan Publik	Penguatan Inovasi Pelayanan Publik dan Tata Kelola Pemerintahan	Aparatur Kecamatan Buahdua	1 Dokumen 1 Dokumen	8,000,000	Kecamatan Buahdua
7.01.01.2.01.06	Koordinasi dan Penyusunan Laporan Capaian Kinerja dan Ikhtisar Realisasi Kinerja SKPD	Jumlah Laporan Capaian Kinerja dan Ikhtisar Realisasi Kinerja SKPD	9 laporan			9 laporan	47,000,000	Kab. Sumedang, Buahdua, Semua Kelurahan	[DANA KHUSUS] - PENDAPATAN ASLI DAERAH	Memperkuat Stabilitas Polhukhankam Dan Transformasi Pelayanan Publik	Penguatan Inovasi Pelayanan Publik dan Tata Kelola Pemerintahan	Aparatur Kecamatan Buahdua	9 laporan	47,000,000	Kecamatan Buahdua
7.01.01.2.02	<b>Administrasi Keuangan Perangkat Daerah</b>	Jumlah Laporan Administrasi Keuangan Perangkat Daerah	laporan		laporan	2 laporan	<b>1,967,760,104</b>						2 laporan	<b>1,967,760,104</b>	
7.01.01.2.02.01	Penyediaan Gaji dan Tunjangan ASN	Jumlah laporan Penyediaan Gaji dan Tunjangan ASN	14 Laporan			14 Laporan	1,942,760,104	Kab. Sumedang, Buahdua, Semua Kelurahan	[DANA KHUSUS] - PENDAPATAN ASLI DAERAH	Memperkuat Stabilitas Polhukhankam Dan Transformasi Pelayanan Publik	Penguatan Inovasi Pelayanan Publik dan Tata Kelola Pemerintahan	Aparatur Kecamatan Buahdua	14 Laporan	1,942,760,104	Kecamatan Buahdua
7.01.01.2.02.07	Koordinasi dan Penyusunan Laporan Keuangan Bulanan/Triwulanan/Semesteran/Akhir Tahun SKPD	Jumlah Laporan Keuangan Bulanan/Triwulanan/Semesteran/Akhir Tahun SKPD	12 laporan			12 laporan	25,000,000	Kab. Sumedang, Buahdua, Semua Kelurahan	[DANA KHUSUS] - PENDAPATAN ASLI DAERAH	Memperkuat Stabilitas Polhukhankam Dan Transformasi Pelayanan Publik	Penguatan Inovasi Pelayanan Publik dan Tata Kelola Pemerintahan	Aparatur Kecamatan Buahdua	12 laporan	25,000,000	Kecamatan Buahdua
7.01.01.2.05	<b>Administrasi Kepegawaian Perangkat Daerah</b>	Jumlah Laporan Administrasi Kepegawaian Perangkat Daerah	laporan		laporan	2 laporan	<b>33,747,000</b>						2 laporan	<b>33,747,000</b>	
7.01.01.2.05.03	Pendataan dan Pengolahan Administrasi Kepegawaian	Jumlah Laporan Administrasi Kepegawaian	3 Laporan			3 Laporan	15,000,000	Kab. Sumedang, Buahdua, Semua Kelurahan	[DANA KHUSUS] - PENDAPATAN ASLI DAERAH	Memperkuat Stabilitas Polhukhankam Dan Transformasi Pelayanan Publik	Penguatan Inovasi Pelayanan Publik dan Tata Kelola Pemerintahan	Aparatur Kecamatan Buahdua	3 Laporan	15,000,000	Kecamatan Buahdua
7.01.01.2.05.10	Sosialisasi Peraturan Perundang-Undangan	Jumlah Aparatur yang Mengikuti Sosialisasi Peraturan Perundang-undangan	36 Orang			36 Orang	18,747,000	Kab. Sumedang, Buahdua, Semua Kelurahan	[DANA KHUSUS] - PENDAPATAN ASLI DAERAH	Memperkuat Stabilitas Polhukhankam Dan Transformasi Pelayanan Publik	Penguatan Inovasi Pelayanan Publik dan Tata Kelola Pemerintahan	Aparatur Kecamatan Buahdua	36 Orang	18,747,000	Kecamatan Buahdua
7.01.01.2.06	<b>Administrasi Umum Perangkat Daerah</b>	Jumlah Laporan Administrasi Umum Perangkat Daerah	laporan		laporan	4 laporan	<b>217,000,000</b>						4 laporan	<b>217,000,000</b>	
7.01.01.2.06.02	Penyediaan Peralatan dan Perlengkapan Kantor	Jumlah Laporan Penyediaan Peralatan Rumah Tangga	20 laporan			20 laporan	29,000,000	Kab. Sumedang, Buahdua, Semua Kelurahan	[DANA KHUSUS] - PENDAPATAN ASLI DAERAH	Memperkuat Stabilitas Polhukhankam Dan Transformasi Pelayanan Publik	Penguatan Inovasi Pelayanan Publik dan Tata Kelola Pemerintahan	Aparatur Kecamatan Buahdua	20 laporan	29,000,000	Kecamatan Buahdua



**Penetapan Rencana Kerja Pemerintah Daerah (RKPD)  
Kabupaten Sumedang  
Tahun 2022**

Kode	Urusan/ Bidang Urusan/ Program/ Kegiatan/ Sub Kegiatan	Indikator Program/ Kegiatan/ Sub Kegiatan	Target Akhir Periode RPJMD	Realisasi Capaian RKPD Tahun 2020	Prakiraan Capaian Target RKPD Tahun 2021	Capaian Kinerja dan Kerangka Pendanaan						Kelompok Sasaran	Prakiraan Maju Rencana Tahun 2023		Perangkat Daerah Penanggung Jawab
						Target 2022	Pagu Indikatif	Lokasi	Sumber Dana	Prioritas			Target	Pagu Indikatif	
										Nasional	Daerah				
7.01.01.2.06.05	Penyediaan Barang Cetakan dan Penggandaan	Jumlah Laporan Penyediaan Barang Cetakan dan Penggandaan	5 Laporan			5 Laporan	8,000,000	Kab. Sumedang, Buahdua, Semua Kelurahan	[DANA KHUSUS] - PENDAPATAN ASLI DAERAH	Memperkuat Stabilitas Polhukhankam Dan Transformasi Pelayanan Publik	Penguatan Inovasi Pelayanan Publik dan Tata Kelola Pemerintahan	Aparatur Kecamatan Buahdua	5 Laporan	8,000,000	Kecamatan Buahdua
7.01.01.2.06.06	Penyediaan Bahan Bacaan dan Peraturan Perundang-undangan	Jumlah Laporan Penyediaan Bahan Bacaan dan Peraturan Perundang-undangan	5 laporan			5 laporan	5,000,000	Kab. Sumedang, Buahdua, Semua Kelurahan	[DANA KHUSUS] - PENDAPATAN ASLI DAERAH	Memperkuat Stabilitas Polhukhankam Dan Transformasi Pelayanan Publik	Penguatan Inovasi Pelayanan Publik dan Tata Kelola Pemerintahan	Aparatur Kecamatan Buahdua	5 laporan	5,000,000	Kecamatan Buahdua
7.01.01.2.06.11	Dukungan Pelaksanaan Sistem Pemerintahan Berbasis Elektronik pada SKPD	Jumlah Laporan Dukungan Pelaksanaan Sistem Pemerintahan Berbasis Elektronik pada SKPD	1 laporan			1 laporan	175,000,000	Kab. Sumedang, Buahdua, Semua Kelurahan	[DANA KHUSUS] - PENDAPATAN ASLI DAERAH	Memperkuat Stabilitas Polhukhankam Dan Transformasi Pelayanan Publik	Penguatan Inovasi Pelayanan Publik dan Tata Kelola Pemerintahan	Aparatur Kecamatan Buahdua	1 laporan	175,000,000	Kecamatan Buahdua
7.01.01.2.07.07	<b>Pengadaan Barang Milik Daerah Penunjang Urusan Pemerintah Daerah</b>	Jumlah Laporan Pengadaan Barang Milik Daerah Penunjang Urusan Pemerintah Daerah	Laporan		Laporan	2 Laporan	<b>565,145,000</b>						2 Laporan	<b>310,000,000</b>	
7.01.01.2.07.02	Pengadaan Kendaraan Dinas Operasional atau Lapangan	Jumlah Kendaraan Dinas Operasional atau Lapangan	7 Unit			7 Unit	470,145,000	Kab. Sumedang, Buahdua, Semua Kelurahan	[DANA KHUSUS] - PENDAPATAN ASLI DAERAH	Memperkuat Stabilitas Polhukhankam Dan Transformasi Pelayanan Publik	Penguatan Inovasi Pelayanan Publik dan Tata Kelola Pemerintahan	Aparatur Kecamatan Buahdua	7 Unit	215,000,000	Kecamatan Buahdua
7.01.01.2.07.06	Pengadaan Peralatan dan Mesin Lainnya	Jumlah Peralatan dan Mesin Lainnya	4 unit			4 unit	95,000,000	Kab. Sumedang, Buahdua, Semua Kelurahan	[DANA KHUSUS] - PENDAPATAN ASLI DAERAH	Memperkuat Stabilitas Polhukhankam Dan Transformasi Pelayanan Publik	Penguatan Inovasi Pelayanan Publik dan Tata Kelola Pemerintahan	Aparatur Kecamatan Buahdua	4 unit	95,000,000	Kecamatan Buahdua
7.01.01.2.08.08	<b>Penyediaan Jasa Penunjang Urusan Pemerintahan Daerah</b>	Jumlah Laporan Penyediaan Jasa Penunjang Urusan Pemerintahan Daerah	laporan		laporan	3 laporan	<b>277,000,000</b>						3 laporan	<b>277,000,000</b>	
7.01.01.2.08.02	Penyediaan Jasa Komunikasi, Sumber Daya Air dan Listrik	Jumlah Laporan Penyediaan Jasa Komunikasi, Sumber Daya Air, dan Listrik	12 laporan			12 laporan	18,000,000	Kab. Sumedang, Buahdua, Semua Kelurahan	[DANA KHUSUS] - PENDAPATAN ASLI DAERAH	Memperkuat Stabilitas Polhukhankam Dan Transformasi Pelayanan Publik	Penguatan Inovasi Pelayanan Publik dan Tata Kelola Pemerintahan	Aparatur kecamatan Buahdua	12 laporan	18,000,000	Kecamatan Buahdua
7.01.01.2.08.03	Penyediaan Jasa Peralatan dan Perlengkapan Kantor	Jumlah Laporan Penyediaan Jasa Peralatan dan Perlengkapan Kantor	1 laporan			1 laporan	9,000,000	Kab. Sumedang, Buahdua, Semua Kelurahan	[DANA KHUSUS] - PENDAPATAN ASLI DAERAH	Memperkuat Stabilitas Polhukhankam Dan Transformasi Pelayanan Publik	Penguatan Inovasi Pelayanan Publik dan Tata Kelola Pemerintahan	Aparatur kecamatan Buahdua	1 laporan	9,000,000	Kecamatan Buahdua
7.01.01.2.08.04	Penyediaan Jasa Pelayanan Umum Kantor	Jumlah Laporan Penyediaan Jasa Pelayanan Umum Kantor	12 laporan			12 laporan	250,000,000	Kab. Sumedang, Buahdua, Semua Kelurahan	[DANA KHUSUS] - PENDAPATAN ASLI DAERAH	Memperkuat Stabilitas Polhukhankam Dan Transformasi Pelayanan Publik	Penguatan Inovasi Pelayanan Publik dan Tata Kelola Pemerintahan	Aparatur kecamatan Buahdua	12 laporan	250,000,000	Kecamatan Buahdua

**Penetapan Rencana Kerja Pemerintah Daerah (RKPD)  
Kabupaten Sumedang  
Tahun 2022**

Kode	Urusan/ Bidang Urusan/ Program/ Kegiatan/ Sub Kegiatan	Indikator Program/ Kegiatan/ Sub Kegiatan	Target Akhir Periode RPJMD	Realisasi Capaian RKPD Tahun 2020	Prakiraan Capaian Target RKPD Tahun 2021	Capaian Kinerja dan Kerangka Pendanaan					Kelompok Sasaran	Prakiraan Maju Rencana Tahun 2023		Perangkat Daerah Penanggung Jawab	
						Target 2022	Pagu Indikatif	Lokasi	Sumber Dana	Prioritas		Target	Pagu Indikatif		
										Nasional					Daerah
7 01 01 2.0 9	Pemeliharaan Barang Milik Daerah Penunjang Urusan Pemerintahan Daerah	Jumlah Laporan Pemeliharaan Barang Milik Daerah Penunjang Urusan Pemerintahan Daerah	Laporan		Laporan	4 Laporan	547,000,000					4 Laporan	547,000,000		
7 01 01 2.0 9 02	Penyediaan Jasa Pemeliharaan, Biaya Pemeliharaan, Pajak, dan Perizinan Kendaraan Dinas Operasional atau Lapangan	Jumlah Laporan Penyediaan Jasa Pemeliharaan, Biaya Pemeliharaan, Pajak, dan Perizinan Kendaraan Dinas Operasional atau Lapangan	4 Laporan			4 Laporan	27,000,000	Kab. Sumedang, Buahdua, Semua Kelurahan	[DANA KHUSUS] - PENDAPATAN ASLI DAERAH	Memperkuat Stabilitas Polhukhankam Dan Transformasi Pelayanan Publik	Penguatan Inovasi Pelayanan Publik dan Tata Kelola Pemerintahan	Aparatur Kecamatan Buahdua	4 Laporan	27,000,000	Kecamatan Buahdua
7 01 01 2.0 9 06	Pemeliharaan Peralatan dan Mesin Lainnya	Jumlah Laporan Pemeliharaan Peralatan dan Mesin Lainnya	3 laporan			3 laporan	10,000,000	Kab. Sumedang, Buahdua, Semua Kelurahan	[DANA KHUSUS] - PENDAPATAN ASLI DAERAH	Memperkuat Stabilitas Polhukhankam Dan Transformasi Pelayanan Publik	Penguatan Inovasi Pelayanan Publik dan Tata Kelola Pemerintahan	Aparatur Kecamatan Buahdua	3 laporan	10,000,000	Kecamatan Buahdua
7 01 01 2.0 9 09	Pemeliharaan/Rehabi- litasi Gedung Kantor dan Bangunan Lainnya	Jumlah Laporan Pemeliharaan/Rehabilitasi Gedung Kantor dan Bangunan Lainnya	1 laporan			1 laporan	340,000,000	Kab. Sumedang, Buahdua, Semua Kelurahan	[DANA KHUSUS] - PENDAPATAN ASLI DAERAH	Memperkuat Stabilitas Polhukhankam Dan Transformasi Pelayanan Publik	Penguatan Inovasi Pelayanan Publik dan Tata Kelola Pemerintahan	Aparatur Kecamatan Buahdua	1 laporan	340,000,000	Kecamatan Buahdua
7 01 01 2.0 9 10	Pemeliharaan/Rehabi- litasi Sarana dan Prasarana Gedung Kantor atau Bangunan Lainnya	Jumlah Laporan Pemeliharaan/Rehabilitasi Sarana dan Prasarana Gedung Kantor atau Bangunan Lainnya	1 Laporan			1 Laporan	170,000,000	Kab. Sumedang, Buahdua, Semua Kelurahan	[DANA KHUSUS] - PENDAPATAN ASLI DAERAH	Memperkuat Stabilitas Polhukhankam Dan Transformasi Pelayanan Publik	Penguatan Inovasi Pelayanan Publik dan Tata Kelola Pemerintahan	Aparatur Kecamatan Buahdua	1 Laporan	170,000,000	Kecamatan Buahdua
7 01 02	<b>PROGRAM PENYELENGGARAAN Pemerintahan DAN PELAYANAN PUBLIK</b>	Persentase Layanan Kepada Masyarakat	persen		persen	100 persen	498,000,000						100 persen	270,000,000	
7 01 02 2.0 1	<b>Koordinasi Penyelenggaraan Kegiatan Pemerintahan di Tingkat Kecamatan</b>	Jumlah Laporan Koordinasi Penyelenggaraan Kegiatan Pemerintahan di Tingkat Kecamatan	Laporan		Laporan	2 Laporan	229,000,000						2 Laporan	115,000,000	
7 01 02 2.0 1 01	Koordinasi/Sinergi Perencanaan dan Pelaksanaan Kegiatan Pemerintahan dengan Perangkat Daerah dan Instansi Vertikal Terkait	Jumlah Daftar Usulan Kegiatan Jumlah Dokumen Monev Pelaksanaan Pembangunan	1 Dokumen 2 Dokumen			1 Dokumen 2 Dokumen	80,000,000	Kab. Sumedang, Buahdua, Semua Kelurahan	[DANA KHUSUS] - PENDAPATAN ASLI DAERAH	Memperkuat Stabilitas Polhukhankam Dan Transformasi Pelayanan Publik	Penguatan Inovasi Pelayanan Publik dan Tata Kelola Pemerintahan	Aparatur dan Masyarakat Kec.Buahdua	1 Dokumen 2 Dokumen	80,000,000	Kecamatan Buahdua
7 01 02 2.0 1 02	Peningkatan Efektifitas Kegiatan Pemerintahan di Tingkat Kecamatan	Jumlah Lembaga Kemasyarakatan Yang Diberdayakan	2 Lembaga			2 Lembaga	149,000,000	Kab. Sumedang, Buahdua, Semua Kelurahan	[DANA KHUSUS] - PENDAPATAN ASLI DAERAH	Memperkuat Stabilitas Polhukhankam Dan Transformasi Pelayanan Publik	Penguatan Inovasi Pelayanan Publik dan Tata Kelola Pemerintahan	Aparatur dan Masyarakat Kec.Buahdua	2 Lembaga	35,000,000	Kecamatan Buahdua

**Penetapan Rencana Kerja Pemerintah Daerah (RKPD)  
Kabupaten Sumedang  
Tahun 2022**

Kode	Urusan/ Bidang Urusan/ Program/ Kegiatan/ Sub Kegiatan	Indikator Program/ Kegiatan/ Sub Kegiatan	Target Akhir Periode RPJMD	Realisasi Capaian RKPD Tahun 2020	Prakiraan Capaian Target RKPD Tahun 2021	Capaian Kinerja dan Kerangka Pendanaan						Kelompok Sasaran	Prakiraan Maju Rencana Tahun 2023		Perangkat Daerah Penanggung Jawab
						Target 2022	Pagu Indikatif	Lokasi	Sumber Dana	Prioritas			Target	Pagu Indikatif	
										Nasional	Daerah				
7 01 02 2.0 2	<b>Penyelenggaraan Urusan Pemerintahan yang tidak Dilaksanakan oleh Unit Kerja Perangkat Daerah yang ada di Kecamatan</b>	Jumlah Laporan Penyelenggaraan Urusan Pemerintahan yang tidak Dilaksanakan oleh Unit Kerja Perangkat Daerah yang Ada di Kecamatan	laporan		laporan	3 laporan	<b>179,000,000</b>						3 laporan	<b>65,000,000</b>	
7 01 02 2.0 2 01	Perencanaan Kegiatan Pelayanan kepada Masyarakat di Kecamatan	Jumlah Laporan Perencanaan Kegiatan Pelayanan Kepada Masyarakat di Kecamatan	1 Laporan			1 Laporan	15,000,000	Kab. Sumedang, Buahdua, Semua Kelurahan	[DANA KHUSUS] - PENDAPATAN ASLI DAERAH	Memperkuat Stabilitas Polhukhankam Dan Transformasi Pelayanan Publik	Penguatan Inovasi Pelayanan Publik dan Tata Kelola Pemerintahan	Aparatur dan Masyarakat Kec.Buahdua	1 Laporan	15,000,000	Kecamatan Buahdua
7 01 02 2.0 2 02	Fasilitasi Percepatan Pencapaian Standar Pelayanan Minimal di Wilayah Kecamatan	Jumlah Laporan Fasilitasi Percepatan Pencapaian Standar Pelayanan Minimal di Wilayah Kecamatan	1 Laporan			1 Laporan	15,000,000	Kab. Sumedang, Buahdua, Semua Kelurahan	[DANA KHUSUS] - PENDAPATAN ASLI DAERAH	Memperkuat Stabilitas Polhukhankam Dan Transformasi Pelayanan Publik	Penguatan Inovasi Pelayanan Publik dan Tata Kelola Pemerintahan	Aparatur dan Masyarakat Kec.Buahdua	1 Laporan	15,000,000	Kecamatan Buahdua
7 01 02 2.0 2 03	Peningkatan Efektifitas Pelaksanaan Pelayanan kepada Masyarakat di Wilayah Kecamatan	Jumlah Laporan SPPT yang disampaikan	1 Laporan			1 Laporan	149,000,000	Kab. Sumedang, Buahdua, Semua Kelurahan	[DANA KHUSUS] - PENDAPATAN ASLI DAERAH	Memperkuat Stabilitas Polhukhankam Dan Transformasi Pelayanan Publik	Penguatan Inovasi Pelayanan Publik dan Tata Kelola Pemerintahan	Aparatur dan Masyarakat Kec.Buahdua	1 Laporan	35,000,000	Kecamatan Buahdua
7 01 02 2.0 4	<b>Pelaksanaan Urusan Pemerintahan yang Dilimpahkan kepada Camat</b>	Pelaksanaan Urusan Pemerintahan yang Dilimpahkan kepada Camat	laporan		laporan	1 laporan	<b>90,000,000</b>						1 laporan	<b>90,000,000</b>	
7 01 02 2.0 4 01	Pelaksanaan Urusan Pemerintahan yang terkait dengan Pelayanan Perizinan Non Usaha	Jumlah Pelayanan Publik Yang Dilaksanakan	6 Jenis Pelayanan			6 Jenis Pelayanan	90,000,000	Kab. Sumedang, Buahdua, Semua Kelurahan	[DANA KHUSUS] - PENDAPATAN ASLI DAERAH	Memperkuat Stabilitas Polhukhankam Dan Transformasi Pelayanan Publik	Penguatan Inovasi Pelayanan Publik dan Tata Kelola Pemerintahan	masyarakat Kec.Buahdua	6 Jenis Pelayanan	90,000,000	Kecamatan Buahdua
7 01 03	<b>PROGRAM PEMBERDAYAAN MASYARAKAT DESA DAN KELURAHAN</b>	Persentase Lembaga Kemasyarakatan yang Aktif	persen		persen	100 persen	<b>1,162,000,000</b>						100 persen	<b>820,000,000</b>	
7 01 03 2.0 1	<b>Koordinasi Kegiatan Pemberdayaan Desa</b>	Jumlah Laporan Koordinasi Kegiatan Pemberdayaan Desa	laporan		laporan	1 laporan	<b>35,000,000</b>						1 laporan	<b>35,000,000</b>	
7 01 03 2.0 1 03	Peningkatan Efektifitas Kegiatan Pemberdayaan Masyarakat di Wilayah Kecamatan	Jumlah Petugas Penanggulangan Bencana Yang Dilatih	42 Orang			42 Orang	35,000,000	Kab. Sumedang, Buahdua, Semua Kelurahan	[DANA KHUSUS] - PENDAPATAN ASLI DAERAH	Memperkuat Stabilitas Polhukhankam Dan Transformasi Pelayanan Publik	Penguatan Inovasi Pelayanan Publik dan Tata Kelola Pemerintahan	anggota sat linmas kec buahdua	42 Orang	35,000,000	Kecamatan Buahdua
7 01 03 2.0 3	<b>Pemberdayaan Lembaga Kemasyarakatan Tingkat Kecamatan</b>	Jumlah Laporan Pemberdayaan Lembaga Kemasyarakatan Tingkat Kecamatan	laporan		laporan	4 laporan	<b>1,127,000,000</b>						4 laporan	<b>785,000,000</b>	

**Penetapan Rencana Kerja Pemerintah Daerah (RKPD)  
Kabupaten Sumedang  
Tahun 2022**

Kode	Urusan/ Bidang Urusan/ Program/ Kegiatan/ Sub Kegiatan	Indikator Program/ Kegiatan/ Sub Kegiatan	Target Akhir Periode RPJMD	Realisasi Capaian RKPD Tahun 2020	Prakiraan Capaian Target RKPD Tahun 2021	Capaian Kinerja dan Kerangka Pendanaan					Kelompok Sasaran	Prakiraan Maju Rencana Tahun 2023		Perangkat Daerah Penanggung Jawab	
						Target 2022	Pagu Indikatif	Lokasi	Sumber Dana	Prioritas		Target	Pagu Indikatif		
										Nasional					Daerah
7 01 03 2.0 3 01	Penyelenggaraan Lembaga Kemasyarakatan	Jumlah Hari-Hari Besar Yang Diperingati Jumlah Keluarga Yang Diberdayakan Jumlah Laporan Monitoring dan Evaluasi Pelaksanaan Bantuan Langsung Masyarakat (BLM) Jumlah Wakil Peserta TQ untuk tingkat TQ yang lebih tinggi	2 Kali 48 Orang 4 Laporan 15 Orang			2 Kali 48 Orang 4 Laporan 15 Orang	642,000,000	Kab. Sumedang, Buahdua, Semua Kelurahan	[DANA KHUSUS] - PENDAPATAN ASLI DAERAH	Memperkuat Stabilitas Polhukhankam Dan Transformasi Pelayanan Publik	Penguatan Inovasi Pelayanan Publik dan Tata Kelola Pemerintahan	Masyarakat Kec.Buahdua	2 Kali 48 Orang 4 Laporan 15 Orang	528,000,000	Kecamatan Buahdua
7 01 03 2.0 3 02	Peningkatan Kapasitas Lembaga Kemasyarakatan	Jumlah Kader Pos Pelayanan Terpadu yang Dibina Jumlah Organisasi Kepemudaan Dan Olahraga Yang Dibina	28 Orang 1 Organisasi			28 Orang 1 Organisasi	184,000,000	Kab. Sumedang, Buahdua, Semua Kelurahan	[DANA KHUSUS] - PENDAPATAN ASLI DAERAH	Memperkuat Stabilitas Polhukhankam Dan Transformasi Pelayanan Publik	Penguatan Inovasi Pelayanan Publik dan Tata Kelola Pemerintahan	Masyarakat Kec.Buahdua	28 Orang 1 Organisasi	70,000,000	Kecamatan Buahdua
7 01 03 2.0 3 04	Fasilitasi Pengembangan Usaha Ekonomi Masyarakat	Jumlah Kelompok Ekonomi Yang Diberdayakan Jumlah Kelompok Usaha Mikro Kecil Dan Menengah Yang Diberdayakan Jumlah Pengelola BUMDes Yang Dibina	10 Kelompok 28 Orang 28 Orang			10 Kelompok 28 Orang 28 Orang	256,000,000	Kab. Sumedang, Buahdua, Semua Kelurahan	[DANA KHUSUS] - PENDAPATAN ASLI DAERAH	Memperkuat Stabilitas Polhukhankam Dan Transformasi Pelayanan Publik	Penguatan Inovasi Pelayanan Publik dan Tata Kelola Pemerintahan	Masyarakat Kec.Buahdua	10 Kelompok 28 Orang 28 Orang	142,000,000	Kecamatan Buahdua
7 01 03 2.0 3 05	Fasilitasi Pemanfaatan Teknologi Tepat Guna	Jumlah Laporan Fasilitasi Pemanfaatan Teknologi Tepat Guna	1 Laporan			1 Laporan	45,000,000	Kab. Sumedang, Buahdua, Semua Kelurahan	[DANA KHUSUS] - PENDAPATAN ASLI DAERAH	Memperkuat Stabilitas Polhukhankam Dan Transformasi Pelayanan Publik	Penguatan Inovasi Pelayanan Publik dan Tata Kelola Pemerintahan	Masyarakat Kec.Buahdua	1 Laporan	45,000,000	Kecamatan Buahdua
7 01 04	<b>PROGRAM KOORDINASI KETENTRAMAN DAN KETERTIBAN UMUM</b>	Persentase Masalah Ketentraman dan Ketertiban Umum yang Ditangani	persen		persen	100 persen	<b>30,000,000</b>						100 persen	<b>30,000,000</b>	
7 01 04 2.0 1	<b>Koordinasi Upaya Penyelenggaraan Ketenteraman dan Ketertiban Umum</b>	Jumlah Laporan Koordinasi Upaya Penyelenggaraan Ketenteraman dan Ketertiban Umum	laporan		laporan	1 laporan	<b>30,000,000</b>						1 laporan	<b>30,000,000</b>	
7 01 04 2.0 1 01	Sinergitas dengan Kepolisian Negara Republik Indonesia, Tentara Nasional Indonesia dan Instansi Vertikal di Wilayah Kecamatan	Jumlah Laporan Evaluasi AKB Jumlah Laporan Pencegahan Covid 19 Jumlah Petugas Linmas Yang Dibina	1 Laporan 1 laporan 28 Orang			1 Laporan 1 laporan 28 Orang	30,000,000	Kab. Sumedang, Buahdua, Semua Kelurahan	[DANA KHUSUS] - PENDAPATAN ASLI DAERAH	Memperkuat Stabilitas Polhukhankam Dan Transformasi Pelayanan Publik	Penguatan Inovasi Pelayanan Publik dan Tata Kelola Pemerintahan	anggota sat linmas	1 Laporan 1 laporan 28 Orang	30,000,000	Kecamatan Buahdua
7 01 05	<b>PROGRAM PENYELENGGARAAN URUSAN PEMERINTAHAN UMUM</b>	Persentase Konflik Suku Agama Ras dan Antar Golongan yang Ditangani dengan Baik	persen		persen	100 persen	<b>37,000,000</b>						100 persen	<b>37,000,000</b>	
7 01 05 2.0 1	<b>Penyelenggaraan Urusan Pemerintahan Umum sesuai Penugasan Kepala Daerah</b>	Jumlah Laporan Penyelenggaraan Urusan Pemerintahan Umum sesuai Penugasan Kepala Daerah	laporan		laporan	1 laporan	<b>37,000,000</b>						1 laporan	<b>37,000,000</b>	

**Penetapan Rencana Kerja Pemerintah Daerah (RKPD)  
Kabupaten Sumedang  
Tahun 2022**

Kode	Urusan/ Bidang Urusan/ Program/ Kegiatan/ Sub Kegiatan	Indikator Program/ Kegiatan/ Sub Kegiatan	Target Akhir Periode RPJMD	Realisasi Capaian RKPD Tahun 2020	Prakiraan Capaian Target RKPD Tahun 2021	Capaian Kinerja dan Kerangka Pendanaan					Kelompok Sasaran	Prakiraan Maju Rencana Tahun 2023		Perangkat Daerah Penanggung Jawab	
						Target 2022	Pagu Indikatif	Lokasi	Sumber Dana	Prioritas		Target	Pagu Indikatif		
										Nasional					Daerah
7 01 05 2.0 08	Pelaksanaan Tugas Forum Koordinasi Pimpinan di Kecamatan	Persentase Permasalahan Yang Diselesaikan	100 Persen			100 Persen	37,000,000	Kab. Sumedang, Buahdua, Semua Kelurahan	[DANA KHUSUS] - PENDAPATAN ASLI DAERAH	Memperkuat Stabilitas Polhukhankam Dan Transformasi Pelayanan Publik	Penguatan Inovasi Pelayanan Publik dan Tata Kelola Pemerintahan	Aparatur dan Masyarakat Kec.Buahdua	100 Persen	37,000,000	Kecamatan Buahdua
7 01 06	<b>PROGRAM PEMBINAAN DAN PENGAWASAN PEMERINTAHAN DESA</b>	Persentase Desa yang Menerapkan Standar Pelayanan Minimal (SPM) Desa	Persen		Persen	100 Persen	<b>219,000,000</b>						100 Persen	<b>105,000,000</b>	
7 01 06 2.0 1	<b>Fasilitasi, Rekomendasi dan Koordinasi Pembinaan dan Pengawasan Pemerintahan Desa</b>	Jumlah Laporan Fasilitasi, Rekomendasi dan Koordinasi Pembinaan dan Pengawasan Pemerintahan Desa	Laporan		Laporan	2 Laporan	<b>219,000,000</b>						2 Laporan	<b>105,000,000</b>	
7 01 06 2.0 02	Fasilitasi Administrasi Tata Pemerintahan Desa	Jumlah Aparatur Pemerintahan Desa Yang Dibina	28 Orang			28 Orang	149,000,000	Kab. Sumedang, Buahdua, Semua Kelurahan	[DANA KHUSUS] - PENDAPATAN ASLI DAERAH	Memperkuat Stabilitas Polhukhankam Dan Transformasi Pelayanan Publik	Penguatan Inovasi Pelayanan Publik dan Tata Kelola Pemerintahan	Aparatur Desa di Kecamatan Buahdua	28 Orang	35,000,000	Kecamatan Buahdua
7 01 06 2.0 03	Fasilitasi Pengelolaan Keuangan Desa dan Pendayagunaan Aset Desa	Jumlah Pengelola Administrasi Keuangan Desa Yang Dibina, Jumlah RAPBDes dan RPAPBDes yang Terevaluasi	42 Orang 2 dokumen			42 Orang 2 dokumen	70,000,000	Kab. Sumedang, Buahdua, Semua Kelurahan	[DANA KHUSUS] - PENDAPATAN ASLI DAERAH	Memperkuat Stabilitas Polhukhankam Dan Transformasi Pelayanan Publik	Penguatan Inovasi Pelayanan Publik dan Tata Kelola Pemerintahan	Aparatur Desa di Kecamatan Buahdua	42 Orang 2 dokumen	70,000,000	Kecamatan Buahdua
7	<b>UNSUR KEWILAYAHAN</b>														
7 01	<b>KECAMATAN</b>						<b>6,156,338,768</b>						<b>5,820,280,968</b>		
7 01 01	<b>PROGRAM PENUNJANG URUSAN PEMERINTAHAN DAERAH KABUPATEN/KOTA</b>	Persentase Ketersediaan Dokumen Perencanaan, Penganggaran dan Evaluasi Kinerja Perangkat Daerah yang tepat waktu dan sesuai peraturan perundang-undangan	%		%	100 %	<b>4,333,338,768</b>						100 %	<b>4,652,207,768</b>	
7 01 01 2.0 1	<b>Perencanaan, Penganggaran, dan Evaluasi Kinerja Perangkat Daerah</b>	Jumlah Laporan Penyusunan Perencanaan, Penganggaran dan Evaluasi Kinerja Perangkat Daerah	Dokumen		Dokumen	7 Dokumen	<b>122,469,000</b>						7 Dokumen	<b>128,469,000</b>	
7 01 01 2.0 01	Penyusunan Dokumen Perencanaan Perangkat Daerah	Jumlah Dokumen Perencanaan Perangkat Daerah Jumlah Dokumen Profil Perangkat Daerah	2 Dokumen 1 Dokumen			2 Dokumen 1 Dokumen	33,000,000	Kab. Sumedang, Tanjungsari, Semua Kelurahan	[DANA KHUSUS] - PENDAPATAN ASLI DAERAH	Memperkuat Stabilitas Polhukhankam Dan Transformasi Pelayanan Publik	Penguatan Inovasi Pelayanan Publik dan Tata Kelola Pemerintahan	SKPD Kecamatan Tanjungsari	2 Dokumen 1 Dokumen	36,000,000	Kecamatan Tanjungsari
7 01 01 2.0 02	Koordinasi dan Penyusunan Dokumen RKA-SKPD	Jumlah Dokumen Perubahan RKA-SKPD Jumlah Dokumen RKA-SKPD	1 Dokumen 1 Dokumen			1 Dokumen 1 Dokumen	20,000,000	Kab. Sumedang, Tanjungsari, Semua Kelurahan	[DANA KHUSUS] - PENDAPATAN ASLI DAERAH	Memperkuat Stabilitas Polhukhankam Dan Transformasi Pelayanan Publik	Penguatan Inovasi Pelayanan Publik dan Tata Kelola Pemerintahan	SKPD Kecamatan Tanjungsari	1 Dokumen 1 Dokumen	21,500,000	Kecamatan Tanjungsari

**Penetapan Rencana Kerja Pemerintah Daerah (RKPD)  
Kabupaten Sumedang  
Tahun 2022**

Kode	Urusan/ Bidang Urusan/ Program/ Kegiatan/ Sub Kegiatan	Indikator Program/ Kegiatan/ Sub Kegiatan	Target Akhir Periode RPJMD	Realisasi Capaian RKPD Tahun 2020	Prakiraan Capaian Target RKPD Tahun 2021	Capaian Kinerja dan Kerangka Pendanaan					Kelompok Sasaran	Prakiraan Maju Rencana Tahun 2023		Perangkat Daerah Penanggung Jawab	
						Target 2022	Pagu Indikatif	Lokasi	Sumber Dana	Prioritas		Target	Pagu Indikatif		
										Nasional					Daerah
7.01.01.2.01.04	Koordinasi dan Penyusunan DPA-SKPD	Jumlah Dokumen DPA-SKPD Jumlah Dokumen Perubahan DPA-SKPD	1 Dokumen 1 Dokumen			1 Dokumen 1 Dokumen	20,000,000	Kab. Sumedang, Tanjungsari, Semua Kelurahan	[DANA KHUSUS] - PENDAPATAN ASLI DAERAH	Memperkuat Stabilitas Polhukhankam Dan Transformasi Pelayanan Publik	Penguatan Inovasi Pelayanan Publik dan Tata Kelola Pemerintahan	SKPD Kecamatan Tanjungsari	1 Dokumen 1 Dokumen	21,500,000	Kecamatan Tanjungsari
7.01.01.2.01.06	Koordinasi dan Penyusunan Laporan Capaian Kinerja dan Ikhtisar Realisasi Kinerja SKPD	Jumlah Laporan Capaian Kinerja dan Ikhtisar Realisasi Kinerja SKPD	5 Laporan			5 Laporan	49,469,000	Kab. Sumedang, Tanjungsari, Semua Kelurahan	[DANA KHUSUS] - PENDAPATAN ASLI DAERAH	Memperkuat Stabilitas Polhukhankam Dan Transformasi Pelayanan Publik	Penguatan Inovasi Pelayanan Publik dan Tata Kelola Pemerintahan	SKPD Kecamatan Tanjungsari	5 Laporan	49,469,000	Kecamatan Tanjungsari
<b>7.01.01.2.02</b>	<b>Administrasi Keuangan Perangkat Daerah</b>	Jumlah Laporan Administrasi Keuangan Perangkat Daerah	Dokumen		Dokumen	12 Dokumen	<b>2,833,143,768</b>						12 Dokumen	<b>2,840,943,768</b>	
7.01.01.2.02.01	Penyediaan Gaji dan Tunjangan ASN	Jumlah Laporan Penyediaan Gaji dan Tunjangan ASN	14 Laporan			14 Laporan	2,795,943,768	Kab. Sumedang, Tanjungsari, Semua Kelurahan	[DANA KHUSUS] - PENDAPATAN ASLI DAERAH	Memperkuat Stabilitas Polhukhankam Dan Transformasi Pelayanan Publik	Penguatan Inovasi Pelayanan Publik dan Tata Kelola Pemerintahan	ASN dan SKPD Kecamatan Tanjungsari	14 Laporan	2,795,943,768	Kecamatan Tanjungsari
7.01.01.2.02.03	Pelaksanaan Penatausahaan dan Pengujian/Verifikasi Keuangan SKPD	Jumlah Laporan Penatausahaan dan Pengujian/Verifikasi Keuangan SKPD	12 Laporan			12 Laporan	10,000,000	Kab. Sumedang, Tanjungsari, Semua Kelurahan	[DANA KHUSUS] - PENDAPATAN ASLI DAERAH		Penguatan Inovasi Pelayanan Publik dan Tata Kelola Pemerintahan	ASN dan SKPD Kecamatan Tanjungsari	12 Laporan	10,000,000	Kecamatan Tanjungsari
7.01.01.2.02.07	Koordinasi dan Penyusunan Laporan Keuangan Bulanan/Triwulanan/Semesteran SKPD	Jumlah Laporan Keuangan Bulanan/Triwulanan/Semesteran/Akhir Tahun	12 Laporan			12 Laporan	27,200,000	Kab. Sumedang, Tanjungsari, Semua Kelurahan	[DANA KHUSUS] - PENDAPATAN ASLI DAERAH	Memperkuat Stabilitas Polhukhankam Dan Transformasi Pelayanan Publik	Penguatan Inovasi Pelayanan Publik dan Tata Kelola Pemerintahan	ASN dan SKPD Kecamatan Tanjungsari	12 Laporan	35,000,000	Kecamatan Tanjungsari
<b>7.01.01.2.05</b>	<b>Administrasi Kepegawaian Perangkat Daerah</b>	Jumlah Laporan Administrasi Kepegawaian Perangkat Daerah	Dokumen		Dokumen	4 Dokumen	<b>48,850,000</b>						4 Dokumen	<b>58,850,000</b>	
7.01.01.2.05.03	Pendataan dan Pengolahan Administrasi Kepegawaian	Jumlah Laporan Administrasi Kepegawaian	4 Laporan			4 Laporan	10,000,000	Kab. Sumedang, Tanjungsari, Semua Kelurahan	[DANA KHUSUS] - PENDAPATAN ASLI DAERAH	Memperkuat Stabilitas Polhukhankam Dan Transformasi Pelayanan Publik	Penguatan Inovasi Pelayanan Publik dan Tata Kelola Pemerintahan	SKPD Kecamatan Tanjungsari	4 Laporan	10,000,000	Kecamatan Tanjungsari
7.01.01.2.05.09	Pendidikan dan Pelatihan Pegawai Berdasarkan Tugas dan Fungsi	Jumlah Aparatur Yang Mengikuti Pendidikan dan Pelatihan	1 Orang			1 Orang	25,050,000	Kab. Sumedang, Tanjungsari, Semua Kelurahan	[DANA KHUSUS] - PENDAPATAN ASLI DAERAH	Memperkuat Stabilitas Polhukhankam Dan Transformasi Pelayanan Publik	Penguatan Inovasi Pelayanan Publik dan Tata Kelola Pemerintahan	SKPD Kecamatan Tanjungsari	1 Orang	35,050,000	Kecamatan Tanjungsari
7.01.01.2.05.10	Sosialisasi Peraturan Perundang-Undangan	Jumlah Aparatur yang Mengikuti Sosialisasi Peraturan Perundang-undangan	20 Orang			20 Orang	13,800,000	Kab. Sumedang, Tanjungsari, Semua Kelurahan	[DANA KHUSUS] - PENDAPATAN ASLI DAERAH	Memperkuat Stabilitas Polhukhankam Dan Transformasi Pelayanan Publik	Penguatan Inovasi Pelayanan Publik dan Tata Kelola Pemerintahan	SKPD Kecamatan Tanjungsari	20 Orang	13,800,000	Kecamatan Tanjungsari
<b>7.01.01.2.06</b>	<b>Administrasi Umum Perangkat Daerah</b>	Jumlah Laporan Administrasi Umum Perangkat Daerah	Jenis		Jenis	4 Jenis	<b>288,961,000</b>						4 Jenis	<b>375,061,000</b>	

**Penetapan Rencana Kerja Pemerintah Daerah (RKPD)  
Kabupaten Sumedang  
Tahun 2022**

Kode	Urusan/ Bidang Urusan/ Program/ Kegiatan/ Sub Kegiatan	Indikator Program/ Kegiatan/ Sub Kegiatan	Target Akhir Periode RPJMD	Realisasi Capaian RKPD Tahun 2020	Prakiraan Capaian Target RKPD Tahun 2021	Capaian Kinerja dan Kerangka Pendanaan						Kelompok Sasaran	Prakiraan Maju Rencana Tahun 2023		Perangkat Daerah Penanggung Jawab
						Target 2022	Pagu Indikatif	Lokasi	Sumber Dana	Prioritas			Target	Pagu Indikatif	
										Nasional	Daerah				
7.01.01.2.06.02	Penyediaan Peralatan dan Perlengkapan Kantor	Jumlah Laporan Penyediaan Peralatan dan Perlengkapan Kantor	12 Laporan			12 Laporan	30,000,000	Kab. Sumedang, Tanjungsari, Semua Kelurahan	[DANA KHUSUS] - PENDAPATAN ASLI DAERAH	Memperkuat Stabilitas Polhukhankam Dan Transformasi Pelayanan Publik	Penguatan Inovasi Pelayanan Publik dan Tata Kelola Pemerintahan	SKPD Kecamatan Tanjungsari	12 Laporan	116,100,000	Kecamatan Tanjungsari
7.01.01.2.06.03	Penyediaan Peralatan Rumah Tangga	Jumlah Laporan Penyediaan Peralatan Rumah Tangga	12 Laporan			12 Laporan	25,000,000	Kab. Sumedang, Tanjungsari, Semua Kelurahan	[DANA KHUSUS] - PENDAPATAN ASLI DAERAH		Penguatan Inovasi Pelayanan Publik dan Tata Kelola Pemerintahan	SKPD Kecamatan Tanjungsari	12 Laporan	25,000,000	Kecamatan Tanjungsari
7.01.01.2.06.04	Penyediaan Bahan Logistik Kantor	Jumlah Laporan Penyediaan Bahan Logistik Kantor	12 Laporan			12 Laporan	18,735,500	Kab. Sumedang, Tanjungsari, Semua Kelurahan	[DANA KHUSUS] - PENDAPATAN ASLI DAERAH	Memperkuat Stabilitas Polhukhankam Dan Transformasi Pelayanan Publik	Penguatan Inovasi Pelayanan Publik dan Tata Kelola Pemerintahan	SKPD Kecamatan Tanjungsari	12 Laporan	18,735,500	Kecamatan Tanjungsari
7.01.01.2.06.05	Penyediaan Barang Cetakan dan Penggandaan	Jumlah Laporan Penyediaan Barang Cetakan dan Penggandaan	12 Laporan			12 Laporan	2,865,500	Kab. Sumedang, Tanjungsari, Semua Kelurahan	[DANA KHUSUS] - PENDAPATAN ASLI DAERAH	Memperkuat Stabilitas Polhukhankam Dan Transformasi Pelayanan Publik	Penguatan Inovasi Pelayanan Publik dan Tata Kelola Pemerintahan	SKPD Kecamatan Tanjungsari	12 Laporan	2,865,500	Kecamatan Tanjungsari
7.01.01.2.06.06	Penyediaan Bahan Bacaan dan Peraturan Perundang-undangan	Jumlah Laporan Penyediaan Bahan Bacaan dan Peraturan Perundang-undangan	12 Laporan			12 Laporan	4,260,000	Kab. Sumedang, Tanjungsari, Semua Kelurahan	[DANA KHUSUS] - PENDAPATAN ASLI DAERAH	Memperkuat Stabilitas Polhukhankam Dan Transformasi Pelayanan Publik	Penguatan Inovasi Pelayanan Publik dan Tata Kelola Pemerintahan	SKPD Kecamatan Tanjungsari	12 Laporan	4,260,000	Kecamatan Tanjungsari
7.01.01.2.06.09	Penyelenggaraan Rapat Koordinasi dan Konsultasi SKPD	Jumlah Laporan Penyelenggaraan Rapat Koordinasi dan Konsultasi SKPD	12 Laporan			12 Laporan	16,100,000	Kab. Sumedang, Tanjungsari, Semua Kelurahan	[DANA KHUSUS] - PENDAPATAN ASLI DAERAH		Penguatan Inovasi Pelayanan Publik dan Tata Kelola Pemerintahan	SKPD Kecamatan Tanjungsari	12 Laporan	16,100,000	Kecamatan Tanjungsari
7.01.01.2.06.11	Dukungan Pelaksanaan Sistem Pemerintahan Berbasis Elektronik pada SKPD	Jumlah Laporan Dukungan Pelaksanaan Sistem Pemerintahan Berbasis Elektronik pada SKPD	1 Laporan			1 Laporan	192,000,000	Kab. Sumedang, Tanjungsari, Semua Kelurahan	[DANA KHUSUS] - PENDAPATAN ASLI DAERAH	Memperkuat Stabilitas Polhukhankam Dan Transformasi Pelayanan Publik	Penguatan Inovasi Pelayanan Publik dan Tata Kelola Pemerintahan	SKPD Kecamatan Tanjungsari	1 Laporan	192,000,000	Kecamatan Tanjungsari
7.01.01.2.07	<b>Pengadaan Barang Milik Daerah Penunjang Urusan Pemerintah Daerah</b>	Jumlah Laporan Pengadaan Barang Milik Daerah Penunjang Urusan Pemerintah Daerah	Jenis		Jenis	3 Jenis	<b>373,445,000</b>						3 Jenis	<b>373,445,000</b>	
7.01.01.2.07.02	Pengadaan Kendaraan Dinas Operasional atau Lapangan	Jumlah Kendaraan Dinas Operasional atau Lapangan	3 Unit			3 Unit	307,145,000	Kab. Sumedang, Tanjungsari, Semua Kelurahan	[DANA KHUSUS] - PENDAPATAN ASLI DAERAH	Memperkuat Stabilitas Polhukhankam Dan Transformasi Pelayanan Publik	Penguatan Inovasi Pelayanan Publik dan Tata Kelola Pemerintahan	SKPD Kecamatan Tanjungsari	3 Unit	307,145,000	Kecamatan Tanjungsari
7.01.01.2.07.06	Pengadaan Peralatan dan Mesin Lainnya	Jumlah Peralatan dan Mesin Lainnya	5 Unit			5 Unit	66,300,000	Kab. Sumedang, Tanjungsari, Semua Kelurahan	[DANA KHUSUS] - PENDAPATAN ASLI DAERAH	Memperkuat Stabilitas Polhukhankam Dan Transformasi Pelayanan Publik	Penguatan Inovasi Pelayanan Publik dan Tata Kelola Pemerintahan	SKPD Kecamatan Tanjungsari	5 Unit	66,300,000	Kecamatan Tanjungsari
7.01.01.2.08	<b>Penyediaan Jasa Penunjang Urusan Pemerintahan Daerah</b>	Jumlah Laporan Penyediaan Jasa Penunjang Urusan Pemerintahan Daerah	Orang		Orang	19 Orang	<b>247,320,000</b>						19 Orang	<b>256,289,000</b>	

**Penetapan Rencana Kerja Pemerintah Daerah (RKPD)  
Kabupaten Sumedang  
Tahun 2022**

Kode	Urusan/ Bidang Urusan/ Program/ Kegiatan/ Sub Kegiatan	Indikator Program/ Kegiatan/ Sub Kegiatan	Target Akhir Periode RPJMD	Realisasi Capaian RKPD Tahun 2020	Prakiraan Capaian Target RKPD Tahun 2021	Capaian Kinerja dan Kerangka Pendanaan					Kelompok Sasaran	Prakiraan Maju Rencana Tahun 2023		Perangkat Daerah Penanggung Jawab	
						Target 2022	Pagu Indikatif	Lokasi	Sumber Dana	Prioritas		Target	Pagu Indikatif		
										Nasional					Daerah
7.01.01.2.08.02	Penyediaan Jasa Komunikasi, Sumber Daya Air dan Listrik	Jumlah Laporan Penyediaan Jasa Komunikasi, Sumber Daya Air dan Listrik	12 Laporan			12 Laporan	19,000,000	Kab. Sumedang, Tanjungsari, Semua Kelurahan	[DANA KHUSUS] - PENDAPATAN ASLI DAERAH	Memperkuat Stabilitas Polhukhankam Dan Transformasi Pelayanan Publik	Penguatan Inovasi Pelayanan Publik dan Tata Kelola Pemerintahan	Aparatur dan SKPD Kecamatan Tanjungsari	12 Laporan	27,969,000	Kecamatan Tanjungsari
7.01.01.2.08.03	Penyediaan Jasa Peralatan dan Perlengkapan Kantor	Jumlah Laporan Penyediaan Jasa Peralatan dan Perlengkapan Kantor	1 Laporan			1 Laporan	19,520,000	Kab. Sumedang, Tanjungsari, Semua Kelurahan	[DANA KHUSUS] - PENDAPATAN ASLI DAERAH	Memperkuat Stabilitas Polhukhankam Dan Transformasi Pelayanan Publik	Penguatan Inovasi Pelayanan Publik dan Tata Kelola Pemerintahan	Aparatur dan SKPD Kecamatan Tanjungsari	1 Laporan	19,520,000	Kecamatan Tanjungsari
7.01.01.2.08.04	Penyediaan Jasa Pelayanan Umum Kantor	Jumlah Laporan Penyediaan Jasa Pelayanan Umum Kantor	12 Laporan			12 Laporan	208,800,000	Kab. Sumedang, Tanjungsari, Semua Kelurahan	[DANA KHUSUS] - PENDAPATAN ASLI DAERAH	Memperkuat Stabilitas Polhukhankam Dan Transformasi Pelayanan Publik	Penguatan Inovasi Pelayanan Publik dan Tata Kelola Pemerintahan	Aparatur dan SKPD Kecamatan Tanjungsari	12 Laporan	208,800,000	Kecamatan Tanjungsari
7.01.01.2.09	<b>Pemeliharaan Barang Milik Daerah Penunjang Urusan Pemerintahan Daerah</b>	Jumlah Laporan Pemeliharaan Barang Milik Daerah Penunjang Urusan Pemerintahan Daerah	Unit		Unit	7 Unit	<b>419,150,000</b>						7 Unit	<b>619,150,000</b>	
7.01.01.2.09.01	Penyediaan Jasa Pemeliharaan, Biaya Pemeliharaan dan Pajak Kendaraan Perorangan Dinas atau Kendaraan Dinas Jabatan	Jumlah Laporan Penyediaan Jasa Pemeliharaan, Biaya Pemeliharaan dan Pajak Kendaraan Perorangan Dinas atau Kendaraan Dinas Jabatan	12 Laporan			12 Laporan	69,150,000	Kab. Sumedang, Tanjungsari, Semua Kelurahan	[DANA KHUSUS] - PENDAPATAN ASLI DAERAH	Memperkuat Stabilitas Polhukhankam Dan Transformasi Pelayanan Publik	Penguatan Inovasi Pelayanan Publik dan Tata Kelola Pemerintahan	SKPD Kecamatan Tanjungsari	12 Laporan	69,150,000	Kecamatan Tanjungsari
7.01.01.2.09.09	Pemeliharaan/Rehabilitasi Gedung Kantor dan Bangunan Lainnya	Jumlah Laporan Pemeliharaan/Rehabilitasi Gedung Kantor dan Bangunan Lainnya	1 Laporan			1 Laporan	150,000,000	Kab. Sumedang, Tanjungsari, Semua Kelurahan	[DANA KHUSUS] - PENDAPATAN ASLI DAERAH	Memperkuat Stabilitas Polhukhankam Dan Transformasi Pelayanan Publik	Penguatan Inovasi Pelayanan Publik dan Tata Kelola Pemerintahan	SKPD Kecamatan Tanjungsari	1 Laporan	350,000,000	Kecamatan Tanjungsari
7.01.01.2.09.10	Pemeliharaan/Rehabilitasi Sarana dan Prasarana Gedung Kantor atau Bangunan Lainnya	Jumlah Sarana dan Prasarana Gedung Kantor atau Bangunan Lainnya	1 Unit			1 Unit	200,000,000	Kab. Sumedang, Tanjungsari, Semua Kelurahan	[DANA KHUSUS] - PENDAPATAN ASLI DAERAH		Penguatan Inovasi Pelayanan Publik dan Tata Kelola Pemerintahan	SKPD Kecamatan Tanjungsari	1 Unit	200,000,000	Kecamatan Tanjungsari
7.01.02	<b>PROGRAM PENYELENGGARAAN PEMERINTAHAN DAN PELAYANAN PUBLIK</b>	Persentase Layanan Kepada Masyarakat di Kecamatan Tanjungsari	Persen		Persen	100 Persen	<b>539,739,000</b>						100 Persen	<b>310,563,300</b>	
7.01.02.2.01	<b>Koordinasi Penyelenggaraan Kegiatan Pemerintahan di Tingkat Kecamatan</b>	Jumlah Laporan Koordinasi Penyelenggaraan Kegiatan Pemerintahan di Tingkat Kecamatan	Laporan		Laporan	2 Laporan	<b>280,864,000</b>						2 Laporan	<b>152,713,300</b>	
7.01.02.2.01.01	Koordinasi/Sinergi Perencanaan dan Pelaksanaan Kegiatan Pemerintahan dengan Perangkat Daerah dan Instansi Vertikal Terkait	Jumlah Daftar Usulan Kegiatan	1 Dokumen			1 Dokumen	92,800,000	Kab. Sumedang, Tanjungsari, Semua Kelurahan	[DANA KHUSUS] - PENDAPATAN ASLI DAERAH	Memperkuat Stabilitas Polhukhankam Dan Transformasi Pelayanan Publik	Penguatan Inovasi Pelayanan Publik dan Tata Kelola Pemerintahan	Aparatur dan Masyarakat Kecamatan Tanjungsari	1 Dokumen	96,800,000	Kecamatan Tanjungsari



**Penetapan Rencana Kerja Pemerintah Daerah (RKPD)  
Kabupaten Sumedang  
Tahun 2022**

Kode	Urusan/ Bidang Urusan/ Program/ Kegiatan/ Sub Kegiatan	Indikator Program/ Kegiatan/ Sub Kegiatan	Target Akhir Periode RPJMD	Realisasi Capaian RKPD Tahun 2020	Prakiraan Capaian Target RKPD Tahun 2021	Capaian Kinerja dan Kerangka Pendanaan						Kelompok Sasaran	Prakiraan Maju Rencana Tahun 2023		Perangkat Daerah Penanggung Jawab
						Target 2022	Pagu Indikatif	Lokasi	Sumber Dana	Prioritas			Target	Pagu Indikatif	
										Nasional	Daerah				
7.01.02.1.02	Peningkatan Efektifitas Kegiatan Pemerintahan di Tingkat Kecamatan	Jumlah Lembaga Kemasyarakatan Yang Diberdayakan Jumlah Petugas Administrasi Pertanahan Yang Dibina	3 Lembaga 36 Orang			3 Lembaga 36 Orang	188,064,000	Kab. Sumedang, Tanjungsari, Semua Kelurahan	[DANA KHUSUS] - PENDAPATAN ASLI DAERAH	Memperkuat Stabilitas Polhukhankam Dan Transformasi Pelayanan Publik	Penguatan Inovasi Pelayanan Publik dan Tata Kelola Pemerintahan	Aparatur dan Masyarakat Kecamatan Tanjungsari	3 Lembaga 36 Orang	55,913,300	Kecamatan Tanjungsari
7.01.02.2.02	<b>Penyelenggaraan Urusan Pemerintahan yang tidak Dilaksanakan oleh Unit Kerja Perangkat Daerah yang ada di Kecamatan</b>	Jumlah Laporan Penyelenggaraan Urusan Pemerintahan yang tidak Dilaksanakan oleh Unit Kerja Perangkat Daerah yang Ada di Kecamatan	Laporan		Laporan	1 Laporan	<b>143,000,000</b>						1 Laporan	<b>33,000,000</b>	
7.01.02.2.03	Peningkatan Efektifitas Pelaksanaan Pelayanan kepada Masyarakat di Wilayah Kecamatan	Jumlah Laporan SPPT yang disampaikan	12 Laporan			12 Laporan	143,000,000	Kab. Sumedang, Tanjungsari, Semua Kelurahan	[DANA KHUSUS] - PENDAPATAN ASLI DAERAH	Memperkuat Stabilitas Polhukhankam Dan Transformasi Pelayanan Publik	Penguatan Inovasi Pelayanan Publik dan Tata Kelola Pemerintahan	SKPD Kecamatan Tanjungsari dan Desa-Desa Se- Kecamatan Tanjungsari	12 Laporan	33,000,000	Kecamatan Tanjungsari
7.01.02.2.04	<b>Pelaksanaan Urusan Pemerintahan yang Dilimpahkan kepada Camat</b>	Pelaksanaan Urusan Pemerintahan yang Dilimpahkan kepada Camat	Laporan		Laporan	1 Laporan	<b>115,875,000</b>						1 Laporan	<b>124,850,000</b>	
7.01.02.2.04	Pelaksanaan Urusan Pemerintahan yang terkait dengan Nonperizinan	Jumlah Pelayanan Publik Yang Dilaksanakan	13 Jenis Pelayanan			13 Jenis Pelayanan	115,875,000	Kab. Sumedang, Tanjungsari, Semua Kelurahan	[DANA KHUSUS] - PENDAPATAN ASLI DAERAH	Memperkuat Stabilitas Polhukhankam Dan Transformasi Pelayanan Publik	Penguatan Inovasi Pelayanan Publik dan Tata Kelola Pemerintahan	Masyarakat Kecamatan Tanjungsari	13 Jenis Pelayanan	124,850,000	Kecamatan Tanjungsari
7.01.03	<b>PROGRAM PEMBERDAYAAN MASYARAKAT DESA DAN KELURAHAN</b>	Persentase Lembaga Kemasyarakatan yang aktif di Kecamatan Tanjungsari	Persen		Persen	100 Persen	<b>937,919,850</b>						100 Persen	<b>611,399,250</b>	
7.01.03.1.01	<b>Koordinasi Kegiatan Pemberdayaan Desa</b>	Jumlah Laporan Koordinasi Kegiatan Pemberdayaan Desa	Laporan		Laporan	1 Laporan	<b>30,770,700</b>						1 Laporan	<b>35,387,750</b>	
7.01.03.1.03	Peningkatan Efektifitas Kegiatan Pemberdayaan Masyarakat di Wilayah Kecamatan	Jumlah Petugas Penanggulangan Bencana Yang Dilatih	75 Orang			75 Orang	30,770,700	Kab. Sumedang, Tanjungsari, Semua Kelurahan	[DANA KHUSUS] - PENDAPATAN ASLI DAERAH	Memperkuat Stabilitas Polhukhankam Dan Transformasi Pelayanan Publik	Penguatan Inovasi Pelayanan Publik dan Tata Kelola Pemerintahan	Petugas Penanggulang an Bencana Kecamatan Tanjungsari	75 Orang	35,387,750	Kecamatan Tanjungsari
7.01.03.2.03	<b>Pemberdayaan Lembaga Kemasyarakatan Tingkat Kecamatan</b>	Jumlah Laporan Pemberdayaan Lembaga Kemasyarakatan Tingkat Kecamatan	Laporan		Laporan	4 Laporan	<b>907,149,150</b>						4 Laporan	<b>576,011,500</b>	
7.01.03.2.01	Penyelenggaraan Lembaga Kemasyarakatan	Jumlah Hari-Hari Besar Yang Diperingati Jumlah Keluarga yang diberdayakan Jumlah Lansia Penerima Makanan Pokok Jumlah Wakil Peserta TQ untuk Tingkat TQ yang lebih Tinggi	2 Hari Besar 65 Keluarga 20 Orang 60 Orang			2 Hari Besar 65 Keluarga 20 Orang 60 Orang	582,875,000	Kab. Sumedang, Tanjungsari, Semua Kelurahan	[DANA KHUSUS] - PENDAPATAN ASLI DAERAH	Memperkuat Stabilitas Polhukhankam Dan Transformasi Pelayanan Publik	Penguatan Inovasi Pelayanan Publik dan Tata Kelola Pemerintahan	Masyarakat, Lansia dan Kelompok Ekonomi Kecamatan Tanjungsari	2 Hari Besar 65 Keluarga 20 Orang 60 Orang	478,875,000	Kecamatan Tanjungsari

**Penetapan Rencana Kerja Pemerintah Daerah (RKPD)  
Kabupaten Sumedang  
Tahun 2022**

Kode	Urusan/ Bidang Urusan/ Program/ Kegiatan/ Sub Kegiatan	Indikator Program/ Kegiatan/ Sub Kegiatan	Target Akhir Periode RPJMD	Realisasi Capaian RKPD Tahun 2020	Prakiraan Capaian Target RKPD Tahun 2021	Capaian Kinerja dan Kerangka Pendanaan					Kelompok Sasaran	Prakiraan Maju Rencana Tahun 2023		Perangkat Daerah Penanggung Jawab	
						Target 2022	Pagu Indikatif	Lokasi	Sumber Dana	Prioritas		Target	Pagu Indikatif		
										Nasional					Daerah
7.01.03.2.03.02	Peningkatan Kapasitas Lembaga Kemasyarakatan	Jumlah Kelompok Seni Dan Budaya Yang Dibina	3 Kelompok			3 Kelompok	165,620,250	Kab. Sumedang, Tanjungsari, Semua Kelurahan	[DANA KHUSUS] - PENDAPATAN ASLI DAERAH	Memperkuat Stabilitas Polhukhankam Dan Transformasi Pelayanan Publik	Penguatan Inovasi Pelayanan Publik dan Tata Kelola Pemerintahan	Masyarakat, Lansia dan Kelompok Ekonomi Kecamatan Tanjungsari	3 Kelompok	74,560,000	Kecamatan Tanjungsari
7.01.03.2.03.04	Fasilitasi Pengembangan Usaha Ekonomi Masyarakat	Jumlah Kelompok Ekonomi Yang Diberdayakan Jumlah Pengelola BUMDes Yang Dibina	6 Kelompok 60 Orang			6 Kelompok 60 Orang	158,653,900	Kab. Sumedang, Tanjungsari, Semua Kelurahan	[DANA KHUSUS] - PENDAPATAN ASLI DAERAH	Memperkuat Stabilitas Polhukhankam Dan Transformasi Pelayanan Publik	Penguatan Inovasi Pelayanan Publik dan Tata Kelola Pemerintahan	Masyarakat, Lansia dan Kelompok Ekonomi Kecamatan Tanjungsari	6 Kelompok 60 Orang	22,576,500	Kecamatan Tanjungsari
7.01.04	<b>PROGRAM KOORDINASI KETENTRAMAN DAN KETERTIBAN UMUM</b>	Persentase Masalah Ketentraman dan Ketertiban Umum yang ditangani di Kecamatan Tanjungsari	Persen		Persen	100 Persen	<b>37,786,250</b>						100 Persen	<b>42,878,000</b>	
7.01.04	<b>Koordinasi Upaya Penyelenggaraan Ketenteraman dan Ketertiban Umum</b>	Jumlah Laporan Koordinasi Upaya Penyelenggaraan Ketenteraman dan Ketertiban Umum	Laporan		Laporan	1 Laporan	<b>37,786,250</b>						1 Laporan	<b>42,878,000</b>	
7.01.04.2.01.01	Sinergitas dengan Kepolisian Negara Republik Indonesia, Tentara Nasional Indonesia dan Instansi Vertikal di Wilayah Kecamatan	Jumlah Petugas Linmas Yang Dibina	150 Orang			150 Orang	37,786,250	Kab. Sumedang, Tanjungsari, Semua Kelurahan	[DANA KHUSUS] - PENDAPATAN ASLI DAERAH	Memperkuat Stabilitas Polhukhankam Dan Transformasi Pelayanan Publik	Penguatan Inovasi Pelayanan Publik dan Tata Kelola Pemerintahan Penguatan Inovasi Pelayanan Publik dan Tata Kelola Pemerintahan Penguatan Inovasi Pelayanan Publik dan Tata Kelola Pemerintahan	Petugas Linmas Kecamatan Tanjungsari	150 Orang	42,878,000	Kecamatan Tanjungsari
7.01.05	<b>PROGRAM PENYELENGGARAAN URUSAN PEMERINTAHAN UMUM</b>	Persentase Konflik Suku Agama Ras dan Antar Golongan yang ditangani dengan baik di Kecamatan Tanjungsari	Persen		Persen	100 Persen	<b>37,044,000</b>						100 Persen	<b>38,896,200</b>	
7.01.05.2.01.1	<b>Penyelenggaraan Urusan Pemerintahan Umum sesuai Penugasan Kepala Daerah</b>	Jumlah Laporan Penyelenggaraan Urusan Pemerintahan Umum sesuai Penugasan Kepala Daerah	Laporan		Laporan	1 Laporan	<b>37,044,000</b>						1 Laporan	<b>38,896,200</b>	

**Penetapan Rencana Kerja Pemerintah Daerah (RKPD)  
Kabupaten Sumedang  
Tahun 2022**

Kode	Urusan/ Bidang Urusan/ Program/ Kegiatan/ Sub Kegiatan	Indikator Program/ Kegiatan/ Sub Kegiatan	Target Akhir Periode RPJMD	Realisasi Capaian RKPD Tahun 2020	Prakiraan Capaian Target RKPD Tahun 2021	Capaian Kinerja dan Kerangka Pendanaan						Kelompok Sasaran	Prakiraan Maju Rencana Tahun 2023		Perangkat Daerah Penanggung Jawab
						Target 2022	Pagu Indikatif	Lokasi	Sumber Dana	Prioritas			Target	Pagu Indikatif	
										Nasional	Daerah				
7 01 05 2.0 08	Pelaksanaan Tugas Forum Koordinasi Pimpinan di Kecamatan	Persentase Permasalahan Yang Diselesaikan	100 Persen			100 Persen	37,044,000	Kab. Sumedang, Tanjungsari, Semua Kelurahan	[DANA KHUSUS] - PENDAPATAN ASLI DAERAH	Memperkuat Stabilitas Polhukhankam Dan Transformasi Pelayanan Publik	Penguatan Inovasi Pelayanan Publik dan Tata Kelola Pemerintahan Penguatan Inovasi Pelayanan Publik dan Tata Kelola Pemerintahan	Muspika Kecamatan Tanjungsari	100 Persen	38,896,200	Kecamatan Tanjungsari
7 01 06	<b>PROGRAM PEMBINAAN DAN PENGAWASAN PEMERINTAHAN DESA</b>	Persentase Desa yang menerapkan Standar Pelayanan Minimal (SPM) Desa di Kecamatan Tanjungsari	Persen		Persen	100 Persen	<b>270,510,900</b>						100 Persen	<b>164,336,450</b>	
7 01 06 2.0 1	<b>Fasilitasi, Rekomendasi dan Koordinasi Pembinaan dan Pengawasan Pemerintahan Desa</b>	Jumlah Laporan Fasilitasi, Rekomendasi dan Koordinasi Pembinaan dan Pengawasan Pemerintahan Desa	Laporan		Laporan	2 Laporan	<b>270,510,900</b>						2 Laporan	<b>164,336,450</b>	
7 01 06 2.0 02	Fasilitasi Administrasi Tata Pemerintahan Desa	Jumlah Desa Peserta Lomba Desa	12 Desa			12 Desa	159,378,900	Kab. Sumedang, Tanjungsari, Semua Kelurahan	[DANA KHUSUS] - PENDAPATAN ASLI DAERAH	Memperkuat Stabilitas Polhukhankam Dan Transformasi Pelayanan Publik	Penguatan Inovasi Pelayanan Publik dan Tata Kelola Pemerintahan	Aparatur Desa dan Masyarakat Kecamatan Tanjungsari	12 Desa	47,647,850	Kecamatan Tanjungsari
7 01 06 2.0 03	Fasilitasi Pengelolaan Keuangan Desa dan Pendayagunaan Aset Desa	Jumlah Pengelola Administrasi Keuangan Desa Yang Dibina	72 Orang			72 Orang	111,132,000	Kab. Sumedang, Tanjungsari, Semua Kelurahan	[DANA KHUSUS] - PENDAPATAN ASLI DAERAH	Memperkuat Stabilitas Polhukhankam Dan Transformasi Pelayanan Publik	Penguatan Inovasi Pelayanan Publik dan Tata Kelola Pemerintahan	Aparatur Desa dan Masyarakat Kecamatan Tanjungsari	72 Orang	116,688,600	Kecamatan Tanjungsari
7	<b>UNSUR KEWILAYAHAN</b>														
7 01	<b>KECAMATAN</b>						<b>5,687,573,916</b>							<b>5,859,200,000</b>	
7 01 01	<b>PROGRAM PENUNJANG URUSAN PEMERINTAHAN DAERAH KABUPATEN/KOTA</b>	Persentase Ketersediaan Dokumen Perencanaan, Penganggaran, dan Evaluasi Kinerja Perangkat Daerah yang tepat waktu dan sesuai peraturan perundang-undangan	Persen		Persen	100 Persen	<b>4,032,373,916</b>						100 Persen	<b>4,174,000,000</b>	
7 01 01 2.0 1	<b>Perencanaan, Penganggaran, dan Evaluasi Kinerja Perangkat Daerah</b>	Jumlah Laporan Penyusunan Perencanaan, Penganggaran, dan Evaluasi Kinerja Perangkat Daerah	Laporan		Laporan	4 Laporan	<b>128,500,000</b>						4 Laporan	<b>133,500,000</b>	
7 01 01 2.0 01	Penyusunan Dokumen Perencanaan Perangkat Daerah	Jumlah Dokumen Perencanaan Perangkat Daerah Jumlah Dokumen Profil Perangkat Daerah	3 Dokumen 1 Dokumen			3 Dokumen 1 Dokumen	25,000,000	Kab. Sumedang, Sukasari, Semua Kelurahan	[DANA KHUSUS] - PENDAPATAN ASLI DAERAH	Memperkuat Stabilitas Polhukhankam Dan Transformasi Pelayanan Publik	Akselerasi Pelayanan Dasar	Aparatur Kecamatan Sukasari	3 Dokumen 1 Dokumen	30,000,000	Kecamatan Sukasari

**Penetapan Rencana Kerja Pemerintah Daerah (RKPD)  
Kabupaten Sumedang  
Tahun 2022**

Kode	Urusan/ Bidang Urusan/ Program/ Kegiatan/ Sub Kegiatan	Indikator Program/ Kegiatan/ Sub Kegiatan	Target Akhir Periode RPJMD	Realisasi Capaian RKPD Tahun 2020	Prakiraan Capaian Target RKPD Tahun 2021	Capaian Kinerja dan Kerangka Pendanaan					Kelompok Sasaran	Prakiraan Maju Rencana Tahun 2023		Perangkat Daerah Penanggung Jawab	
						Target 2022	Pagu Indikatif	Lokasi	Sumber Dana	Prioritas		Target	Pagu Indikatif		
										Nasional					Daerah
7.01.01.2.01.02	Koordinasi dan Penyusunan Dokumen RKA-SKPD	Jumlah Dokumen Perubahan RKA-SKPD Jumlah Dokumen RKA-SKPD	1 Dokumen 1 Dokumen			1 Dokumen 1 Dokumen	8,000,000	Kab. Sumedang, Sukasari, Semua Kelurahan	[DANA KHUSUS] - PENDAPATAN ASLI DAERAH	Memperkuat Stabilitas Polhukhankam Dan Transformasi Pelayanan Publik	Akselerasi Pelayanan Dasar	Aparatur Kecamatan Sukasari	1 Dokumen 1 Dokumen	8,000,000	Kecamatan Sukasari
7.01.01.2.01.04	Koordinasi dan Penyusunan DPA-SKPD	Jumlah Dokumen DPA-SKPD Jumlah Dokumen Perubahan DPA-SKPD	1 Dokumen 1 Dokumen			1 Dokumen 1 Dokumen	8,000,000	Kab. Sumedang, Sukasari, Semua Kelurahan	[DANA KHUSUS] - PENDAPATAN ASLI DAERAH	Memperkuat Stabilitas Polhukhankam Dan Transformasi Pelayanan Publik	Akselerasi Pelayanan Dasar	Aparatur Kecamatan Sukasari	1 Dokumen 1 Dokumen	8,000,000	Kecamatan Sukasari
7.01.01.2.01.06	Koordinasi dan Penyusunan Laporan Capaian Kinerja dan Ikhtisar Realisasi Kinerja SKPD	Jumlah Laporan Capaian Kinerja dan Ikhtisar Realisasi Kinerja SKPD	24 Laporan			24 Laporan	57,500,000	Kab. Sumedang, Sukasari, Semua Kelurahan	[DANA KHUSUS] - PENDAPATAN ASLI DAERAH	Memperkuat Stabilitas Polhukhankam Dan Transformasi Pelayanan Publik	Akselerasi Pelayanan Dasar	Aparatur Kecamatan Sukasari	24 Laporan	57,500,000	Kecamatan Sukasari
7.01.01.2.01.07	Evaluasi Kinerja Perangkat Daerah	Jumlah Dokumen Laporan Kinerja SKPD	36 Orang			36 Orang	30,000,000	Kab. Sumedang, Sukasari, Semua Kelurahan	[DANA KHUSUS] - PENDAPATAN ASLI DAERAH	Memperkuat Stabilitas Polhukhankam Dan Transformasi Pelayanan Publik	Akselerasi Pelayanan Dasar	Aparatur Kecamatan Sukasari	36 Orang	30,000,000	Kecamatan Sukasari
7.01.01.2.02	<b>Administrasi Keuangan Perangkat Daerah</b>	Jumlah Laporan Administrasi Keuangan Perangkat Daerah	Laporan		Laporan	2 Laporan	<b>2,164,740,916</b>						2 Laporan	<b>2,527,000,000</b>	
7.01.01.2.02.01	Penyediaan Gaji dan Tunjangan ASN	Jumlah laporan Penyediaan Gaji dan Tunjangan ASN	14 Laporan			14 Laporan	2,137,740,916	Kab. Sumedang, Sukasari, Semua Kelurahan	[DANA KHUSUS] - PENDAPATAN ASLI DAERAH	Memperkuat Stabilitas Polhukhankam Dan Transformasi Pelayanan Publik	Akselerasi Pelayanan Dasar	Aparatur Kecamatan Sukasari	14 Laporan	2,500,000,000	Kecamatan Sukasari
7.01.01.2.02.07	Koordinasi dan Penyusunan Laporan Keuangan Bulanan/Triwulanan/Semesteran/Akhir Tahun SKPD Laporan Tanggapan Pemeriksaan	Jumlah Laporan Keuangan Bulanan/Triwulanan/Semesteran/Akhir Tahun SKPD Laporan Tanggapan Pemeriksaan	12 Laporan 2 Laporan			12 Laporan 2 Laporan	27,000,000	Kab. Sumedang, Sukasari, Semua Kelurahan	[DANA KHUSUS] - PENDAPATAN ASLI DAERAH	Memperkuat Stabilitas Polhukhankam Dan Transformasi Pelayanan Publik	Akselerasi Pelayanan Dasar	Aparatur Kecamatan Sukasari	12 Laporan 2 Laporan	27,000,000	Kecamatan Sukasari
7.01.01.2.03	<b>Administrasi Barang Milik Daerah pada Perangkat Daerah</b>	Jumlah Laporan Administrasi Barang Milik Daerah pada Perangkat Daerah	Laporan		Laporan	2 Laporan	<b>14,500,000</b>						2 Laporan	<b>14,500,000</b>	
7.01.01.2.03.01	Penyusunan Perencanaan Kebutuhan Barang Milik Daerah SKPD	Jumlah Dokumen Perencanaan Kebutuhan Barang Milik Daerah	2 Dokumen			2 Dokumen	4,500,000	Kab. Sumedang, Sukasari, Semua Kelurahan	[DANA KHUSUS] - PENDAPATAN ASLI DAERAH	Memperkuat Stabilitas Polhukhankam Dan Transformasi Pelayanan Publik	Penguatan Inovasi Pelayanan Publik dan Tata Kelola Pemerintahan	Aparatur Kecamatan Sukasari	2 Dokumen	4,500,000	Kecamatan Sukasari
7.01.01.2.03.06	Penatausahaan Barang Milik Daerah pada SKPD	Jumlah Laporan Penatausahaan Barang Milik Daerah pada SKPD	4 Laporan			4 Laporan	10,000,000	Kab. Sumedang, Sukasari, Semua Kelurahan	[DANA KHUSUS] - PENDAPATAN ASLI DAERAH	Memperkuat Stabilitas Polhukhankam Dan Transformasi Pelayanan Publik	Penguatan Inovasi Pelayanan Publik dan Tata Kelola Pemerintahan	Aparatur Kecamatan Sukasari	4 Laporan	10,000,000	Kecamatan Sukasari
7.01.01.2.05	<b>Administrasi Kepegawaian Perangkat Daerah</b>	Jumlah Laporan Administrasi Kepegawaian Perangkat Daerah	Laporan		Laporan	4 Laporan	<b>82,000,000</b>						4 Laporan	<b>78,000,000</b>	

**Penetapan Rencana Kerja Pemerintah Daerah (RKPD)  
Kabupaten Sumedang  
Tahun 2022**

Kode	Urusan/ Bidang Urusan/ Program/ Kegiatan/ Sub Kegiatan	Indikator Program/ Kegiatan/ Sub Kegiatan	Target Akhir Periode RPJMD	Realisasi Capaian RKPD Tahun 2020	Prakiraan Capaian Target RKPD Tahun 2021	Capaian Kinerja dan Kerangka Pendanaan						Kelompok Sasaran	Prakiraan Maju Rencana Tahun 2023		Perangkat Daerah Penanggung Jawab
						Target 2022	Pagu Indikatif	Lokasi	Sumber Dana	Prioritas			Target	Pagu Indikatif	
										Nasional	Daerah				
7.01.01.2.05.02	Pengadaan Pakaian Dinas Beserta Atribut Kelengkapannya	Jumlah Pakaian Dinas Beserta Atribut Kelengkapannya	40 stell			40 stell	40,000,000	Kab. Sumedang, Sukasari, Semua Kelurahan	[DANA KHUSUS] - PENDAPATAN ASLI DAERAH	Memperkuat Stabilitas Polhukhankam Dan Transformasi Pelayanan Publik	Akselerasi Pelayanan Dasar	Aparatur Kecamatan Sukasari	40 stell	20,000,000	Kecamatan Sukasari
7.01.01.2.05.03	Pendataan dan Pengolahan Administrasi Kepegawaian	Jumlah Laporan Administrasi Kepegawaian	4 Laporan			4 Laporan	14,000,000	Kab. Sumedang, Sukasari, Semua Kelurahan	[DANA KHUSUS] - PENDAPATAN ASLI DAERAH	Memperkuat Stabilitas Polhukhankam Dan Transformasi Pelayanan Publik	Akselerasi Pelayanan Dasar	Aparatur Kecamatan Sukasari	4 Laporan	30,000,000	Kecamatan Sukasari
7.01.01.2.05.06	Pemulangan Pegawai yang Pensiun	Jumlah Laporan Pemulangan Pegawai yang pensiun	1 Laporan			1 Laporan	3,000,000	Kab. Sumedang, Sukasari, Semua Kelurahan	[DANA KHUSUS] - PENDAPATAN ASLI DAERAH	Memperkuat Stabilitas Polhukhankam Dan Transformasi Pelayanan Publik	Penguatan Inovasi Pelayanan Publik dan Tata Kelola Pemerintahan	Aparatur Kecamatan Sukasari	1 Laporan	3,000,000	Kecamatan Sukasari
7.01.01.2.05.10	Sosialisasi Peraturan Perundang-Undangan	Jumlah Aparatur yang Mengikuti Sosialisasi Peraturan Perundang-undangan	36 Orang			36 Orang	25,000,000	Kab. Sumedang, Sukasari, Semua Kelurahan	[DANA KHUSUS] - PENDAPATAN ASLI DAERAH	Memperkuat Stabilitas Polhukhankam Dan Transformasi Pelayanan Publik	Penguatan Inovasi Pelayanan Publik dan Tata Kelola Pemerintahan	Aparatur Kecamatan Sukasari	36 Orang	25,000,000	Kecamatan Sukasari
<b>7.01.01.2.06</b>	<b>Administrasi Umum Perangkat Daerah</b>	Jumlah Laporan Administrasi Umum Perangkat Daerah	Laporan		Laporan	7 Laporan	<b>288,088,000</b>						7 Laporan	<b>336,000,000</b>	
7.01.01.2.06.02	Penyediaan Peralatan dan Perlengkapan Kantor	Jumlah Laporan Penyediaan Peralatan dan Perlengkapan Kantor	12 Laporan			12 Laporan	26,088,000	Kab. Sumedang, Sukasari, Semua Kelurahan	[DANA KHUSUS] - PENDAPATAN ASLI DAERAH	Memperkuat Stabilitas Polhukhankam Dan Transformasi Pelayanan Publik	Akselerasi Pelayanan Dasar	Aparatur Kecamatan Sukasari	12 Laporan	65,000,000	Kecamatan Sukasari
7.01.01.2.06.03	Penyediaan Peralatan Rumah Tangga	Jumlah Laporan Penyediaan Peralatan Rumah Tangga	4 Laporan			4 Laporan	18,000,000	Kab. Sumedang, Sukasari, Semua Kelurahan	[DANA KHUSUS] - PENDAPATAN ASLI DAERAH	Memperkuat Stabilitas Polhukhankam Dan Transformasi Pelayanan Publik	Penguatan Inovasi Pelayanan Publik dan Tata Kelola Pemerintahan	Aparatur Kecamatan Sukasari	4 Laporan	20,000,000	Kecamatan Sukasari
7.01.01.2.06.04	Penyediaan Bahan Logistik Kantor	Jumlah Laporan Penyediaan Bahan Logistik Kantor	12 Laporan			12 Laporan	25,000,000	Kab. Sumedang, Sukasari, Semua Kelurahan	[DANA KHUSUS] - PENDAPATAN ASLI DAERAH	Memperkuat Stabilitas Polhukhankam Dan Transformasi Pelayanan Publik	Akselerasi Pelayanan Dasar	Aparatur Kecamatan Sukasari	12 Laporan	31,000,000	Kecamatan Sukasari
7.01.01.2.06.05	Penyediaan Barang Cetak dan Penggandaan	Jumlah Laporan Penyediaan Barang Cetak dan Penggandaan	12 Laporan			12 Laporan	20,000,000	Kab. Sumedang, Sukasari, Semua Kelurahan	[DANA KHUSUS] - PENDAPATAN ASLI DAERAH	Memperkuat Stabilitas Polhukhankam Dan Transformasi Pelayanan Publik	Akselerasi Pelayanan Dasar	Aparatur Kecamatan Sukasari	12 Laporan	20,000,000	Kecamatan Sukasari
7.01.01.2.06.06	Penyediaan Bahan Bacaan dan Peraturan Perundang-undangan	Jumlah Laporan Penyediaan Bahan Bacaan dan Peraturan Perundang-undangan	12 Laporan			12 Laporan	14,000,000	Kab. Sumedang, Sukasari, Semua Kelurahan	[DANA KHUSUS] - PENDAPATAN ASLI DAERAH	Memperkuat Stabilitas Polhukhankam Dan Transformasi Pelayanan Publik	Akselerasi Pelayanan Dasar	Aparatur Kecamatan Sukasari	12 Laporan	10,000,000	Kecamatan Sukasari

**Penetapan Rencana Kerja Pemerintah Daerah (RKPD)  
Kabupaten Sumedang  
Tahun 2022**

Kode	Urusan/ Bidang Urusan/ Program/ Kegiatan/ Sub Kegiatan	Indikator Program/ Kegiatan/ Sub Kegiatan	Target Akhir Periode RPJMD	Realisasi Capaian RKPD Tahun 2020	Prakiraan Capaian Target RKPD Tahun 2021	Capaian Kinerja dan Kerangka Pendanaan						Kelompok Sasaran	Prakiraan Maju Rencana Tahun 2023		Perangkat Daerah Penanggung Jawab
						Target 2022	Pagu Indikatif	Lokasi	Sumber Dana	Prioritas			Target	Pagu Indikatif	
										Nasional	Daerah				
7 01 01 2.0 6 10	Penatausahaan Arsip Dinamis pada SKPD	Jumlah Laporan Penatausahaan Arsip Dinamis pada SKPD	4 Laporan			4 Laporan	10,000,000	Kab. Sumedang, Sukasari, Semua Kelurahan	[DANA KHUSUS] - PENDAPATAN ASLI DAERAH	Memperkuat Stabilitas Polhukhankam Dan Transformasi Pelayanan Publik	Penguatan Inovasi Pelayanan Publik dan Tata Kelola Pemerintahan	Aparatur Kecamatan Sukasari	4 Laporan	15,000,000	Kecamatan Sukasari
7 01 01 2.0 6 11	Dukungan Pelaksanaan Sistem Pemerintahan Berbasis Elektronik pada SKPD	Jumlah Laporan Dukungan Pelaksanaan Sistem Pemerintahan Berbasis Elektronik pada SKPD	1 Laporan			1 Laporan	175,000,000	Kab. Sumedang, Sukasari, Semua Kelurahan	[DANA KHUSUS] - PENDAPATAN ASLI DAERAH	Memperkuat Stabilitas Polhukhankam Dan Transformasi Pelayanan Publik	Akselerasi Pelayanan Dasar	Aparatur Kecamatan Sukasari	1 Laporan	175,000,000	Kecamatan Sukasari
<b>7 01 01 2.0 7 7</b>	<b>Pengadaan Barang Milik Daerah Penunjang Urusan Pemerintah Daerah</b>	Jumlah Laporan Pengadaan Barang Milik Daerah Penunjang Urusan Pemerintah Daerah	Laporan		Laporan	4 Laporan	<b>695,145,000</b>						4 Laporan	<b>310,000,000</b>	
7 01 01 2.0 7 02	Pengadaan Kendaraan Dinas Operasional atau Lapangan	Jumlah Kendaraan Dinas Operasional atau Lapangan	4 Unit			4 Unit	315,145,000	Kab. Sumedang, Sukasari, Semua Kelurahan	[DANA KHUSUS] - PENDAPATAN ASLI DAERAH	Memperkuat Stabilitas Polhukhankam Dan Transformasi Pelayanan Publik	Akselerasi Pelayanan Dasar	Aparatur Kecamatan Sukasari	4 Unit	30,000,000	Kecamatan Sukasari
7 01 01 2.0 7 05	Pengadaan Mebel	Jumlah Mebel	4 Unit			4 Unit	30,000,000		[DANA KHUSUS] - PENDAPATAN ASLI DAERAH	Memperkuat Stabilitas Polhukhankam Dan Transformasi Pelayanan Publik	Penguatan Inovasi Pelayanan Publik dan Tata Kelola Pemerintahan	Aparatur Kecamatan Sukasari	4 Unit	30,000,000	Kecamatan Sukasari
7 01 01 2.0 7 06	Pengadaan Peralatan dan Mesin Lainnya	Jumlah Peralatan dan Mesin Lainnya	11 Unit			11 Unit	150,000,000	Kab. Sumedang, Sukasari, Semua Kelurahan	[DANA KHUSUS] - PENDAPATAN ASLI DAERAH	Memperkuat Stabilitas Polhukhankam Dan Transformasi Pelayanan Publik	Akselerasi Pelayanan Dasar	Aparatur Kecamatan Sukasari	11 Unit	100,000,000	Kecamatan Sukasari
7 01 01 2.0 7 10	Pengadaan Sarana dan Prasarana Gedung Kantor atau Bangunan Lainnya	Jumlah Sarana dan Prasarana Gedung Kantor atau Bangunan Lainnya	2 unit			2 unit	200,000,000	Kab. Sumedang, Sukasari, Semua Kelurahan	[DANA KHUSUS] - PENDAPATAN ASLI DAERAH	Memperkuat Stabilitas Polhukhankam Dan Transformasi Pelayanan Publik	Penguatan Inovasi Pelayanan Publik dan Tata Kelola Pemerintahan	Aparatur Kecamatan Sukasari	2 unit	150,000,000	Kecamatan Sukasari
<b>7 01 01 2.0 8 8</b>	<b>Penyediaan Jasa Penunjang Urusan Pemerintahan Daerah</b>	Jumlah Laporan Penyediaan Jasa Penunjang Urusan Pemerintahan Daerah	Laporan		Laporan	3 Laporan	<b>315,000,000</b>						3 Laporan	<b>415,000,000</b>	
7 01 01 2.0 8 02	Penyediaan Jasa Komunikasi, Sumber Daya Air dan Listrik	Jumlah Laporan Penyediaan Jasa Komunikasi, Sumber Daya Air, dan Listrik	12 Laporan			12 Laporan	40,000,000	Kab. Sumedang, Sukasari, Semua Kelurahan	[DANA KHUSUS] - PENDAPATAN ASLI DAERAH	Memperkuat Stabilitas Polhukhankam Dan Transformasi Pelayanan Publik	Akselerasi Pelayanan Dasar	Aparatur Kecamatan Sukasari	12 Laporan	45,000,000	Kecamatan Sukasari
7 01 01 2.0 8 03	Penyediaan Jasa Peralatan dan Perlengkapan Kantor	Jumlah Laporan Penyediaan Jasa Peralatan dan Perlengkapan Kantor	1 Laporan			1 Laporan	15,000,000	Semua Kabupaten/K ota, Semua Kecamatan, Semua Kelurahan	[DANA KHUSUS] - PENDAPATAN ASLI DAERAH	Memperkuat Stabilitas Polhukhankam Dan Transformasi Pelayanan Publik	Akselerasi Pelayanan Dasar	Aparatur Kecamatan Sukasari	1 Laporan	20,000,000	Kecamatan Sukasari

**Penetapan Rencana Kerja Pemerintah Daerah (RKPD)  
Kabupaten Sumedang  
Tahun 2022**

Kode	Urusan/ Bidang Urusan/ Program/ Kegiatan/ Sub Kegiatan	Indikator Program/ Kegiatan/ Sub Kegiatan	Target Akhir Periode RPJMD	Realisasi Capaian RKPD Tahun 2020	Prakiraan Capaian Target RKPD Tahun 2021	Capaian Kinerja dan Kerangka Pendanaan						Kelompok Sasaran	Prakiraan Maju Rencana Tahun 2023		Perangkat Daerah Penanggung Jawab
						Target 2022	Pagu Indikatif	Lokasi	Sumber Dana	Prioritas			Target	Pagu Indikatif	
										Nasional	Daerah				
7 01 01 2.0 04	Penyediaan Jasa Pelayan Umum Kantor	Jumlah Laporan Penyediaan Jasa Pelayan Umum Kantor	12 Laporan			12 Laporan	260,000,000	Kab. Sumedang, Sukasari, Semua Kelurahan	[DANA KHUSUS] - PENDAPATAN ASLI DAERAH	Memperkuat Stabilitas Polhukhankam Dan Transformasi Pelayanan Publik	Akselerasi Pelayanan Dasar	Aparatur Kecamatan Sukasari	12 Laporan	350,000,000	Kecamatan Sukasari
<b>7 01 01 2.0 9</b>	<b>Pemeliharaan Barang Milik Daerah Penunjang Urusan Pemerintahan Daerah</b>	Jumlah Laporan Pemeliharaan Barang Milik Daerah Penunjang Urusan Pemerintahan Daerah	Laporan		Laporan	5 Laporan	<b>344,400,000</b>						5 Laporan	<b>360,000,000</b>	
7 01 01 2.0 9 02	Penyediaan Jasa Pemeliharaan, Biaya Pemeliharaan, Pajak, dan Perizinan Kendaraan Dinas Operasional atau Lapangan	Jumlah Laporan Penyediaan Jasa Pemeliharaan, Biaya Pemeliharaan, Pajak, dan Perizinan Kendaraan Dinas Operasional atau Lapangan	12 Laporan			12 Laporan	70,000,000	Kab. Sumedang, Sukasari, Semua Kelurahan	[DANA KHUSUS] - PENDAPATAN ASLI DAERAH	Memperkuat Stabilitas Polhukhankam Dan Transformasi Pelayanan Publik	Akselerasi Pelayanan Dasar	Aparatur Kecamatan Sukasari	12 Laporan	85,000,000	Kecamatan Sukasari
7 01 01 2.0 9 05	Pemeliharaan Mebel	Jumlah Laporan Pemeliharaan Mebel	1 Laporan			1 Laporan	5,000,000	Kab. Sumedang, Sukasari, Semua Kelurahan	[DANA KHUSUS] - PENDAPATAN ASLI DAERAH	Memperkuat Stabilitas Polhukhankam Dan Transformasi Pelayanan Publik	Penguatan Inovasi Pelayanan Publik dan Tata Kelola Pemerintahan	Aparatur Kecamatan Sukasari	1 Laporan	10,000,000	Kecamatan Sukasari
7 01 01 2.0 9 06	Pemeliharaan Peralatan dan Mesin Lainnya	Jumlah Peralatan dan Perlengkapan Kantor yang Dipelihara Jumlah Laporan Pemeliharaan Peralatan dan Mesin Lainnya	6 Laporan			6 Laporan	20,000,000	Kab. Sumedang, Sukasari, Semua Kelurahan	[DANA KHUSUS] - PENDAPATAN ASLI DAERAH	Memperkuat Stabilitas Polhukhankam Dan Transformasi Pelayanan Publik	Akselerasi Pelayanan Dasar	Aparatur Kecamatan Sukasari	6 Laporan	15,000,000	Kecamatan Sukasari
7 01 01 2.0 9 09	Pemeliharaan/Rehabilitasi Gedung Kantor dan Bangunan Lainnya	Jumlah Laporan Pemeliharaan/Rehabilitasi Gedung Kantor dan Bangunan Lainnya	1 Laporan			1 Laporan	200,000,000	Kab. Sumedang, Sukasari, Semua Kelurahan	[DANA KHUSUS] - PENDAPATAN ASLI DAERAH	Memperkuat Stabilitas Polhukhankam Dan Transformasi Pelayanan Publik	Akselerasi Pelayanan Dasar	Aparatur Kecamatan Sukasari	1 Laporan	200,000,000	Kecamatan Sukasari
7 01 01 2.0 9 10	Pemeliharaan/Rehabilitasi Sarana dan Prasarana Gedung Kantor atau Bangunan Lainnya	Jumlah Laporan Pemeliharaan/Rehabilitasi Sarana dan Prasarana Gedung Kantor atau Bangunan Lainnya	1 Laporan			1 Laporan	49,400,000	Kab. Sumedang, Sukasari, Semua Kelurahan	[DANA KHUSUS] - PENDAPATAN ASLI DAERAH	Memperkuat Stabilitas Polhukhankam Dan Transformasi Pelayanan Publik	Penguatan Inovasi Pelayanan Publik dan Tata Kelola Pemerintahan	Aparatur Kecamatan Sukasari	1 Laporan	50,000,000	Kecamatan Sukasari
<b>7 01 02</b>	<b>PROGRAM PENYELENGGARAAN PEMERINTAHAN DAN PELAYANAN PUBLIK</b>	Persentase Layanan Kepada Masyarakat	Persen		Persen	100 Persen	<b>334,400,000</b>						100 Persen	<b>349,400,000</b>	
7 01 02 2.0 1	Koordinasi Penyelenggaraan Kegiatan Pemerintahan di Tingkat Kecamatan	Jumlah Laporan Koordinasi Penyelenggaraan Kegiatan Pemerintahan di Tingkat Kecamatan	Laporan		Laporan	3 Laporan	<b>172,200,000</b>						3 Laporan	<b>177,200,000</b>	
7 01 02 2.0 1 01	Koordinasi/Sinergi Perencanaan dan Pelaksanaan Kegiatan Pemerintahan dengan Perangkat Daerah dan Instansi Vertikal Terkait	Jumlah Daftar Usulan Kegiatan Jumlah Dokumen Monev Pelaksanaan Pembangunan	1 Dokumen 2 dokumen			1 Dokumen 2 dokumen	40,000,000	Kab. Sumedang, Sukasari, Semua Kelurahan	[DANA KHUSUS] - PENDAPATAN ASLI DAERAH	Memperkuat Stabilitas Polhukhankam Dan Transformasi Pelayanan Publik	Akselerasi Pelayanan Dasar	Masyarakat Kecamatan Sukasari	1 Dokumen 2 dokumen	45,000,000	Kecamatan Sukasari

**Penetapan Rencana Kerja Pemerintah Daerah (RKPD)  
Kabupaten Sumedang  
Tahun 2022**

Kode	Urusan/ Bidang Urusan/ Program/ Kegiatan/ Sub Kegiatan	Indikator Program/ Kegiatan/ Sub Kegiatan	Target Akhir Periode RPJMD	Realisasi Capaian RKPD Tahun 2020	Prakiraan Capaian Target RKPD Tahun 2021	Capaian Kinerja dan Kerangka Pendanaan						Kelompok Sasaran	Prakiraan Maju Rencana Tahun 2023		Perangkat Daerah Penanggung Jawab
						Target 2022	Pagu Indikatif	Lokasi	Sumber Dana	Prioritas			Target	Pagu Indikatif	
										Nasional	Daerah				
7.01.02.2.01.02	Peningkatan Efektifitas Kegiatan Pemerintahan di Tingkat Kecamatan	Jumlah Laporan Pelaksanaan Monitoring Pemilihan Umum Jumlah Lembaga Kemasyarakatan Yang Diberdayakan Jumlah Petugas Administrasi Pertanahan Yang Dibina	1 Laporan 6 Lembaga 21 Orang			1 Laporan 6 Lembaga 21 Orang	132,200,000	Kab. Sumedang, Sukasari, Semua Kelurahan	[DANA KHUSUS] - PENDAPATAN ASLI DAERAH	Memperkuat Stabilitas Polhukhankam Dan Transformasi Pelayanan Publik	Akselerasi Pelayanan Dasar	Masyarakat Kecamatan Sukasari	1 Laporan 6 Lembaga 21 Orang	132,200,000	Kecamatan Sukasari
7.01.02.2.02	<b>Penyelenggaraan Urusan Pemerintahan yang tidak Dilaksanakan oleh Unit Kerja Perangkat Daerah yang ada di Kecamatan</b>	Jumlah Laporan Penyelenggaraan Urusan Pemerintahan yang tidak Dilaksanakan oleh Unit Kerja Perangkat Daerah yang Ada di Kecamatan	Laporan		Laporan	1 Laporan	112,200,000						1 Laporan	112,200,000	
7.01.02.2.02.03	Peningkatan Efektifitas Pelaksanaan Pelayanan kepada Masyarakat di Wilayah Kecamatan	Jumlah Laporan SPPT yang disampaikan	4 Laporan			4 Laporan	112,200,000	Kab. Sumedang, Sukasari, Semua Kelurahan	[DANA KHUSUS] - PENDAPATAN ASLI DAERAH	Memperkuat Stabilitas Polhukhankam Dan Transformasi Pelayanan Publik	Akselerasi Pelayanan Dasar	Aparatur Kecamatan dan Masyarakat Kecamatan Sukasari	4 Laporan	112,200,000	Kecamatan Sukasari
7.01.02.2.04	<b>Pelaksanaan Urusan Pemerintahan yang Dilimpahkan kepada Camat</b>	Pelaksanaan Urusan Pemerintahan yang Dilimpahkan kepada Camat	Laporan		Laporan	12 Laporan	50,000,000						12 Laporan	60,000,000	
7.01.02.2.04.01	Pelaksanaan Urusan Pemerintahan yang terkait dengan Pelayanan Perizinan Non Usaha	Jumlah Pelayanan Publik Yang Dilaksanakan	9 Jenis Pelayanan			9 Jenis Pelayanan	50,000,000	Kab. Sumedang, Sukasari, Semua Kelurahan	[DANA KHUSUS] - PENDAPATAN ASLI DAERAH	Memperkuat Stabilitas Polhukhankam Dan Transformasi Pelayanan Publik	Akselerasi Pelayanan Dasar	Masyarakat Kecamatan Sukasari	9 Jenis Pelayanan	60,000,000	Kecamatan Sukasari
7.01.03	<b>PROGRAM PEMBERDAYAAN MASYARAKAT DESA DAN KELURAHAN</b>	Persentase Lembaga Kemasyarakatan yang Aktif	Persen		Persen	100 Persen	946,600,000						100 Persen	947,600,000	
7.01.03.2.01	<b>Koordinasi Kegiatan Pemberdayaan Desa</b>	Jumlah Laporan Koordinasi Kegiatan Pemberdayaan Desa	Laporan		Laporan	1 Laporan	30,000,000						1 Laporan	30,000,000	
7.01.03.2.01.03	Peningkatan Efektifitas Kegiatan Pemberdayaan Masyarakat di Wilayah Kecamatan	Jumlah Petugas Penanggulangan Bencana Yang Dilatih	56 Orang			56 Orang	30,000,000	Kab. Sumedang, Sukasari, Semua Kelurahan	[DANA KHUSUS] - PENDAPATAN ASLI DAERAH	Memperkuat Stabilitas Polhukhankam Dan Transformasi Pelayanan Publik	Akselerasi Pelayanan Dasar	Masyarakat Kecamatan Sukasari	56 Orang	30,000,000	Kecamatan Sukasari
7.01.03.2.03	<b>Pemberdayaan Lembaga Kemasyarakatan Tingkat Kecamatan</b>	Jumlah Laporan Pemberdayaan Lembaga Kemasyarakatan Tingkat Kecamatan	Laporan		Laporan	3 Laporan	916,600,000						3 Laporan	917,600,000	



**Penetapan Rencana Kerja Pemerintah Daerah (RKPD)  
Kabupaten Sumedang  
Tahun 2022**

Kode	Urusan/ Bidang Urusan/ Program/ Kegiatan/ Sub Kegiatan	Indikator Program/ Kegiatan/ Sub Kegiatan	Target Akhir Periode RPJMD	Realisasi Capaian RKPD Tahun 2020	Prakiraan Capaian Target RKPD Tahun 2021	Capaian Kinerja dan Kerangka Pendanaan						Kelompok Sasaran	Prakiraan Maju Rencana Tahun 2023		Perangkat Daerah Penanggung Jawab
						Target 2022	Pagu Indikatif	Lokasi	Sumber Dana	Prioritas			Target	Pagu Indikatif	
										Nasional	Daerah				
7 01 03 2.0 3 01	Penyelenggaraan Lembaga Kemasyarakatan	Jumlah Hari-Hari Besar Yang Diperingati Jumlah Keluarga Yang Diberdayakan Jumlah Lansia Penerima Makanan Pokok Jumlah Laporan Monitoring dan Evaluasi Pelaksanaan Bantuan Langsung Masyarakat (BLM) Jumlah Peserta Penyuluhan Dan Penanggulangan Penyakit Sosial Jumlah Wakil Peserta TQ untuk tingkat TQ yang lebih tinggi	3 Hari Besar 56 Keluarga 20 Orang 1 Laporan 35 Orang 35 Orang			3 Hari Besar 56 Keluarga 20 Orang 1 Laporan 35 Orang 35 Orang	604,200,000	Kab. Sumedang, Sukasari, Semua Kelurahan	[DANA KHUSUS] - PENDAPATAN ASLI DAERAH	Memperkuat Stabilitas Polhukhankam Dan Transformasi Pelayanan Publik	Akselerasi Pelayanan Dasar	Masyarakat Kecamatan Sukasari	3 Hari Besar 56 Keluarga 20 Orang 1 Laporan 35 Orang 35 Orang	605,200,000	Kecamatan Sukasari
7 01 03 2.0 3 02	Peningkatan Kapasitas Lembaga Kemasyarakatan	Jumlah Kader Pos Pelayanan Terpadu yang Dibina Jumlah Kelompok Seni Dan Budaya Yang Dibina Jumlah Organisasi Kepemudaan Dan Olahraga Yang Dibina	35 Orang 7 Kelompok 2 Organisasi			35 Orang 7 Kelompok 2 Organisasi	147,200,000	Kab. Sumedang, Sukasari, Semua Kelurahan	[DANA KHUSUS] - PENDAPATAN ASLI DAERAH	Memperkuat Stabilitas Polhukhankam Dan Transformasi Pelayanan Publik	Akselerasi Pelayanan Dasar	Masyarakat Kecamatan Sukasari	35 Orang 7 Kelompok 2 Organisasi	147,200,000	Kecamatan Sukasari
7 01 03 2.0 3 04	Fasilitasi Pengembangan Usaha Ekonomi Masyarakat	Jumlah Kelompok Ekonomi Yang Diberdayakan Jumlah Kelompok Usaha Mikro Kecil Dan Menengah Yang Diberdayakan Jumlah Pengelola BUMDes Yang Dibina	4 Kelompok 5 Kelompok 21 Orang			4 Kelompok 5 Kelompok 21 Orang	165,200,000	Kab. Sumedang, Sukasari, Semua Kelurahan	[DANA KHUSUS] - PENDAPATAN ASLI DAERAH	Memperkuat Stabilitas Polhukhankam Dan Transformasi Pelayanan Publik	Akselerasi Pelayanan Dasar	Masyarakat Kecamatan Sukasari	4 Kelompok 5 Kelompok 21 Orang	165,200,000	Kecamatan Sukasari
7 01 04	<b>PROGRAM KOORDINASI KETENTRAMAN DAN KETERTIBAN UMUM</b>	Persentase Masalah Ketentraman dan Ketertiban Umum yang Ditangani	Persen		Persen	100 Persen	<b>95,000,000</b>						100 Persen	<b>70,000,000</b>	
7 01 04 2.0 1	<b>Koordinasi Upaya Penyelenggaraan Ketentraman dan Ketertiban Umum</b>	Jumlah Laporan Koordinasi Upaya Penyelenggaraan Ketentraman dan Ketertiban Umum	Laporan		Laporan	1 Laporan	<b>65,000,000</b>						1 Laporan	<b>35,000,000</b>	
7 01 04 2.0 1 01	Sinergitas dengan Kepolisian Negara Republik Indonesia, Tentara Nasional Indonesia dan Instansi Vertikal di Wilayah Kecamatan	Jumlah Laporan Evaluasi AKB Jumlah Laporan Pencegahan Covid 19 Jumlah Petugas Linmas yang dibina	1 Laporan 1 Laporan 56 Orang			1 Laporan 1 Laporan 56 Orang	65,000,000	Kab. Sumedang, Sukasari, Semua Kelurahan	[DANA KHUSUS] - PENDAPATAN ASLI DAERAH	Memperkuat Stabilitas Polhukhankam Dan Transformasi Pelayanan Publik	Akselerasi Pelayanan Dasar	Masyarakat Kecamatan Sukasari	1 Laporan 1 Laporan 56 Orang	35,000,000	Kecamatan Sukasari
7 01 04 2.0 2	<b>Koordinasi Penerapan dan Penegakan Peraturan Daerah dan Peraturan Kepala Daerah</b>	Jumlah Laporan Koordinasi Penerapan dan Penegakan Perda dan Perkada	Laporan		Laporan	1 Laporan	<b>30,000,000</b>						1 Laporan	<b>35,000,000</b>	

**Penetapan Rencana Kerja Pemerintah Daerah (RKPD)  
Kabupaten Sumedang  
Tahun 2022**

Kode	Urusan/ Bidang Urusan/ Program/ Kegiatan/ Sub Kegiatan	Indikator Program/ Kegiatan/ Sub Kegiatan	Target Akhir Periode RPJMD	Realisasi Capaian RKPD Tahun 2020	Prakiraan Capaian Target RKPD Tahun 2021	Capaian Kinerja dan Kerangka Pendanaan					Kelompok Sasaran	Prakiraan Maju Rencana Tahun 2023		Perangkat Daerah Penanggung Jawab	
						Target 2022	Pagu Indikatif	Lokasi	Sumber Dana	Prioritas		Target	Pagu Indikatif		
										Nasional					Daerah
7 01 04 2.0 01	Koordinasi/Sinergi Dengan Perangkat Daerah yang Tugas dan Fungsinya di Bidang Penegakan Peraturan Perundang-Undangan dan/atau Kepolisian Negara Republik Indonesia	Jumlah Wilayah Penegakan Perda Dan Perkada	1 wilayah			1 wilayah	30,000,000	Kab. Sumedang, Sukasari, Semua Kelurahan	[DANA KHUSUS] - PENDAPATAN ASLI DAERAH	Memperkuat Stabilitas Polhukhankam Dan Transformasi Pelayanan Publik	Akselerasi Pelayanan Dasar	Masyarakat Kecamatan Sukasari	1 wilayah	35,000,000	Kecamatan Sukasari
7 01 05	<b>PROGRAM PENYELENGGARAAN URUSAN PEMERINTAHAN UMUM</b>	Persentase Konflik Suku Agama Ras dan Antar Golongan yang Ditangani dengan Baik	Persen		Persen	100 Persen	<b>56,000,000</b>						100 Persen	<b>70,000,000</b>	
7 01 05 2.0 1	<b>Penyelenggaraan Urusan Pemerintahan Umum sesuai Penugasan Kepala Daerah</b>	Jumlah Laporan Penyelenggaraan Urusan Pemerintahan Umum sesuai Penugasan Kepala Daerah	Laporan		Laporan	1 Laporan	<b>56,000,000</b>						1 Laporan	<b>70,000,000</b>	
7 01 05 2.0 1 08	Pelaksanaan Tugas Forum Koordinasi Pimpinan di Kecamatan	Persentase Permasalahan Yang Diselesaikan	100 Persen			100 Persen	56,000,000	Kab. Sumedang, Sukasari, Semua Kelurahan	[DANA KHUSUS] - PENDAPATAN ASLI DAERAH	Memperkuat Stabilitas Polhukhankam Dan Transformasi Pelayanan Publik	Akselerasi Pelayanan Dasar	Masyarakat Kecamatan Sukasari	100 Persen	70,000,000	Kecamatan Sukasari
7 01 06	<b>PROGRAM PEMBINAAN DAN PENGAWASAN PEMERINTAHAN DESA</b>	Persentase Desa yang Menerapkan Standar Pelayanan Minimal (SPM) Desa	Persen		Persen	100 Persen	<b>223,200,000</b>						100 Persen	<b>248,200,000</b>	
7 01 06 2.0 1	<b>Fasilitasi, Rekomendasi dan Koordinasi Pembinaan dan Pengawasan Pemerintahan Desa</b>	Jumlah Laporan Fasilitasi, Rekomendasi dan Koordinasi Pembinaan dan Pengawasan Pemerintahan Desa	Laporan		Laporan	4 Laporan	<b>223,200,000</b>						4 Laporan	<b>248,200,000</b>	
7 01 06 2.0 1 02	Fasilitasi Administrasi Tata Pemerintahan Desa	Jumlah Aparatur Pemerintahan Desa Yang Dibina Jumlah Desa Peserta Lomba Desa	56 Orang 7 Desa			56 Orang 7 Desa	153,200,000	Kab. Sumedang, Sukasari, Semua Kelurahan	[DANA KHUSUS] - PENDAPATAN ASLI DAERAH	Memperkuat Stabilitas Polhukhankam Dan Transformasi Pelayanan Publik	Akselerasi Pelayanan Dasar	Masyarakat Kecamatan Sukasari	56 Orang 7 Desa	153,200,000	Kecamatan Sukasari
7 01 06 2.0 1 03	Fasilitasi Pengelolaan Keuangan Desa dan Pendayagunaan Aset Desa	Jumlah Pengelola Administrasi Keuangan Desa Yang Dibina Jumlah Pengelola Administrasi Keuangan Desa Yang Dibina Jumlah RAPBDes dan RPAPBDes yang Terevaluasi	21 Orang 2 Dokumen			21 Orang 2 Dokumen	30,000,000	Kab. Sumedang, Sukasari, Semua Kelurahan	[DANA KHUSUS] - PENDAPATAN ASLI DAERAH	Memperkuat Stabilitas Polhukhankam Dan Transformasi Pelayanan Publik	Akselerasi Pelayanan Dasar	Masyarakat Kecamatan Sukasari	21 Orang 2 Dokumen	40,000,000	Kecamatan Sukasari
7 01 06 2.0 1 06	Fasilitasi Pelaksanaan Pemilihan Kepala Desa	Jumlah Laporan Pelaksanaan Monitoring Pilkades	1 Laporan			1 Laporan	25,000,000	Kab. Sumedang, Sukasari, Semua Kelurahan	[DANA KHUSUS] - PENDAPATAN ASLI DAERAH	Memperkuat Stabilitas Polhukhankam Dan Transformasi Pelayanan Publik	Akselerasi Pelayanan Dasar	Masyarakat Kecamatan Sukasari	1 Laporan	30,000,000	Kecamatan Sukasari

**Penetapan Rencana Kerja Pemerintah Daerah (RKPD)  
Kabupaten Sumedang  
Tahun 2022**

Kode	Urusan/ Bidang Urusan/ Program/ Kegiatan/ Sub Kegiatan	Indikator Program/ Kegiatan/ Sub Kegiatan	Target Akhir Periode RPJMD	Realisasi Capaian RKPD Tahun 2020	Prakiraan Capaian Target RKPD Tahun 2021	Capaian Kinerja dan Kerangka Pendanaan						Kelompok Sasaran	Prakiraan Maju Rencana Tahun 2023		Perangkat Daerah Penanggung Jawab
						Target 2022	Pagu Indikatif	Lokasi	Sumber Dana	Prioritas			Target	Pagu Indikatif	
										Nasional	Daerah				
7 01 06 2.0 09	Fasilitasi Sinkronisasi Perencanaan Pembangunan Daerah dengan Pembangunan Desa	Jumlah Dokumen Perencanaan Pembangunan Desa Yang Sesuai Dengan Peraturan	1 Laporan			1 Laporan	15,000,000	Kab. Sumedang, Sukasari, Semua Kelurahan	[DANA KHUSUS] - PENDAPATAN ASLI DAERAH	Memperkuat Stabilitas Polhukhankam Dan Transformasi Pelayanan Publik	Akselerasi Pelayanan Dasar	Masyarakat Kecamatan Sukasari	1 Laporan	25,000,000	Kecamatan Sukasari
7	<b>UNSUR KEWILAYAHAN</b>														
7 01	<b>KECAMATAN</b>						<b>5,882,276,474</b>						<b>4 Laporan</b>	<b>4,800,542,185</b>	
7 01 01	<b>PROGRAM PENUNJANG URUSAN PEMERINTAHAN DAERAH KABUPATEN/KOTA</b>	Persentase Ketersediaan Dokumen Perencanaan, Penggangan, dan Evaluasi Kinerja Perangkat Daerah yang tepat waktu dan sesuai peraturan perundang- undangan	Laporan		Laporan	4 Laporan	<b>4,594,106,874</b>						4 Laporan	<b>4,800,542,185</b>	
7 01 01 2.0 1	<b>Perencanaan, Penggangan, dan Evaluasi Kinerja Perangkat Daerah</b>	Jumlah Laporan Penyusunan Perencanaan, Penggangan, dan Evaluasi Kinerja Perangkat Daerah	Laporan		Laporan	4 Laporan	<b>100,600,000</b>						4 Laporan	<b>87,330,000</b>	
7 01 01 2.0 1 01	Penyusunan Dokumen Perencanaan Perangkat Daerah	Jumlah Dokumen Perencanaan dan PengganganSKPD Profil Kecamatan	2 Dokumen 1 Dokumen			2 Dokumen 1 Dokumen	23,100,000	Kab. Sumedang, Pamulihan, Semua Kelurahan	[DANA KHUSUS] - PENDAPATAN ASLI DAERAH	Memperkuat Stabilitas Polhukhankam Dan Transformasi Pelayanan Publik	Penguatan Inovasi Pelayanan Publik dan Tata Kelola Pemerintahan	Aparat Kecamatan	2 Dokumen 1 Dokumen	24,255,000	Kecamatan Pamulihan
7 01 01 2.0 1 02	Koordinasi dan Penyusunan Dokumen RKA-SKPD	Jumlah Dokumen Perencanaan dan Penggangan SKPD	2 Dokumen			2 Dokumen	10,500,000	Kab. Sumedang, Pamulihan, Semua Kelurahan	[DANA KHUSUS] - PENDAPATAN ASLI DAERAH	Memperkuat Stabilitas Polhukhankam Dan Transformasi Pelayanan Publik	Penguatan Inovasi Pelayanan Publik dan Tata Kelola Pemerintahan	Aparat Kecamatan	2 Dokumen	15,000,000	Kecamatan Pamulihan
7 01 01 2.0 1 04	Koordinasi dan Penyusunan DPA- SKPD	Jumlah Dokumen Perencanaan dan Penggangan SKPD	2 Dokumen			2 Dokumen	10,500,000	Kab. Sumedang, Pamulihan, Semua Kelurahan	[DANA KHUSUS] - PENDAPATAN ASLI DAERAH	Memperkuat Stabilitas Polhukhankam Dan Transformasi Pelayanan Publik	Penguatan Inovasi Pelayanan Publik dan Tata Kelola Pemerintahan	Aparat Kecamatan	2 Dokumen	15,000,000	Kecamatan Pamulihan
7 01 01 2.0 1 06	Koordinasi dan Penyusunan Laporan Capaian Kinerja dan Ikhtisar Realisasi Kinerja SKPD	Jumlah Dokumen Laporan Kinerja SKPD	6 Dokumen			6 Dokumen	56,500,000	Kab. Sumedang, Pamulihan, Semua Kelurahan	[DANA KHUSUS] - PENDAPATAN ASLI DAERAH	Memperkuat Stabilitas Polhukhankam Dan Transformasi Pelayanan Publik	Penguatan Inovasi Pelayanan Publik dan Tata Kelola Pemerintahan	Aparat Kecamatan	6 Dokumen	33,075,000	Kecamatan Pamulihan
7 01 01 2.0 2	<b>Administrasi Keuangan Perangkat Daerah</b>	Jumlah Laporan Administrasi Keuangan Perangkat Daerah	Laporan		Laporan	14 Laporan	<b>2,635,449,474</b>						14 Laporan	<b>2,882,659,093</b>	
7 01 01 2.0 2 01	Penyediaan Gaji dan Tunjangan ASN	Jumlah laporan penerimaan Gaji dan Tunjangan PNS	14 Bulan			14 Bulan	2,590,159,474	Kab. Sumedang, Pamulihan, Semua Kelurahan	[DANA KHUSUS] - Dana Transfer Umum - Dana Alokasi Umum	Memperkuat Stabilitas Polhukhankam Dan Transformasi Pelayanan Publik	Penguatan Inovasi Pelayanan Publik dan Tata Kelola Pemerintahan	0	14 Bulan	2,835,102,756	Kecamatan Pamulihan

**Penetapan Rencana Kerja Pemerintah Daerah (RKPD)  
Kabupaten Sumedang  
Tahun 2022**

Kode	Urusan/ Bidang Urusan/ Program/ Kegiatan/ Sub Kegiatan	Indikator Program/ Kegiatan/ Sub Kegiatan	Target Akhir Periode RPJMD	Realisasi Capaian RKP Tahun 2020	Prakiraan Capaian Target RKP Tahun 2021	Capaian Kinerja dan Kerangka Pendanaan					Kelompok Sasaran	Prakiraan Maju Rencana Tahun 2023		Perangkat Daerah Penanggung Jawab	
						Target 2022	Pagu Indikatif	Lokasi	Sumber Dana	Prioritas		Target	Pagu Indikatif		
										Nasional					Daerah
7.01.01.2.02.07	Koordinasi dan Penyusunan Laporan Keuangan Bulanan/Triwulanan/Semesteran SKPD	Jumlah Dokumen Laporan Keuangan SKPD	12 Dokumen			12 Dokumen	45,290,000	Kab. Sumedang, Pamulihan, Semua Kelurahan	[DANA KHUSUS] - PENDAPATAN ASLI DAERAH	Memperkuat Stabilitas Polhukhankam Dan Transformasi Pelayanan Publik	Penguatan Inovasi Pelayanan Publik dan Tata Kelola Pemerintahan	0	12 Dokumen	47,556,338	Kecamatan Pamulihan
7.01.01.2.05	<b>Administrasi Kepegawaian Perangkat Daerah</b>	Jumlah Laporan Administrasi Kepegawaian Perangkat Daerah	Laporan		Laporan	4 Laporan	<b>120,535,000</b>						4 Laporan	<b>130,141,750</b>	
7.01.01.2.05.02	Pengadaan Pakaian Dinas Beserta Atribut Kelengkapannya	Pengadaan Pakaian Dinas Beserta Perlengkapan	76 Stel			76 Stel	70,000,000	Kab. Sumedang, Pamulihan, Semua Kelurahan	[DANA KHUSUS] - PENDAPATAN ASLI DAERAH	Memperkuat Stabilitas Polhukhankam Dan Transformasi Pelayanan Publik	Penguatan Inovasi Pelayanan Publik dan Tata Kelola Pemerintahan	Aparatur Kecamatan	76 Stel	73,500,000	Kecamatan Pamulihan
7.01.01.2.05.03	Pendataan dan Pengolahan Administrasi Kepegawaian	Jumlah Data Kepegawaian yang Dikelola	4 Dokumen			4 Dokumen	30,135,000	Kab. Sumedang, Pamulihan, Semua Kelurahan	[DANA KHUSUS] - PENDAPATAN ASLI DAERAH	Memperkuat Stabilitas Polhukhankam Dan Transformasi Pelayanan Publik	Penguatan Inovasi Pelayanan Publik dan Tata Kelola Pemerintahan	Aparatur Kecamatan	4 Dokumen	31,641,750	Kecamatan Pamulihan
7.01.01.2.05.10	Sosialisasi Peraturan Perundang-Undangan	Jumlah Aparatur yang Mengikuti Sosialisasi Peraturan Perundang-undangan	38 Orang			38 Orang	20,400,000	Kab. Sumedang, Pamulihan, Semua Kelurahan	[DANA KHUSUS] - PENDAPATAN ASLI DAERAH	Memperkuat Stabilitas Polhukhankam Dan Transformasi Pelayanan Publik	Penguatan Inovasi Pelayanan Publik dan Tata Kelola Pemerintahan	Aparatur Kecamatan	38 Orang	25,000,000	Kecamatan Pamulihan
7.01.01.2.06	<b>Administrasi Umum Perangkat Daerah</b>	Jumlah Laporan Administrasi Umum Perangkat Daerah	Laporan		Laporan	12 Laporan	<b>237,274,000</b>						12 Laporan	<b>251,409,900</b>	
7.01.01.2.06.02	Penyediaan Peralatan dan Perlengkapan Kantor	Jumlah perlatan dan perlengkapan kantor	25 Jenis			25 Jenis	12,586,000	Kab. Sumedang, Pamulihan, Semua Kelurahan	[DANA KHUSUS] - PENDAPATAN ASLI DAERAH	Memperkuat Stabilitas Polhukhankam Dan Transformasi Pelayanan Publik	Penguatan Inovasi Pelayanan Publik dan Tata Kelola Pemerintahan	Aparatur Kecamatan	25 Jenis	15,000,000	Kecamatan Pamulihan
7.01.01.2.06.04	Penyediaan Bahan Logistik Kantor	Jumlah Pelayanan Administrasi Perkantoran	2 Jenis			2 Jenis	31,500,000	Kab. Sumedang, Pamulihan, Semua Kelurahan	[DANA KHUSUS] - PENDAPATAN ASLI DAERAH	Memperkuat Stabilitas Polhukhankam Dan Transformasi Pelayanan Publik	Penguatan Inovasi Pelayanan Publik dan Tata Kelola Pemerintahan	Aparatur Kecamatan	2 Jenis	33,075,000	Kecamatan Pamulihan
7.01.01.2.06.05	Penyediaan Barang Cetak dan Penggandaan	Jumlah Pelayanan Administrasi Perkantoran Jumlah Publikasi, Dekorasi dan Dokumentasi	2 Jenis 1 Jenis			2 Jenis 1 Jenis	10,250,000	Kab. Sumedang, Pamulihan, Semua Kelurahan	[DANA KHUSUS] - PENDAPATAN ASLI DAERAH	Memperkuat Stabilitas Polhukhankam Dan Transformasi Pelayanan Publik	Penguatan Inovasi Pelayanan Publik dan Tata Kelola Pemerintahan	Aparatur Kecamatan	2 Jenis 1 Jenis	15,000,000	Kecamatan Pamulihan
7.01.01.2.06.06	Penyediaan Bahan Bacaan dan Peraturan Perundang-undangan	Jumlah Pelayanan Administrasi Perkantoran	13 Jenis			13 Jenis	7,938,000	Kab. Sumedang, Pamulihan, Semua Kelurahan	[DANA KHUSUS] - PENDAPATAN ASLI DAERAH	Memperkuat Stabilitas Polhukhankam Dan Transformasi Pelayanan Publik	Penguatan Inovasi Pelayanan Publik dan Tata Kelola Pemerintahan	Aparatur Kecamatan	13 Jenis	8,334,900	Kecamatan Pamulihan
7.01.01.2.06.11	Dukungan Pelaksanaan Sistem Pemerintahan Berbasis Elektronik pada SKPD	Jumlah Transformasi Digital SKPD	1 Paket			1 Paket	175,000,000	Kab. Sumedang, Pamulihan, Semua Kelurahan	[DANA KHUSUS] - PENDAPATAN ASLI DAERAH	Memperkuat Stabilitas Polhukhankam Dan Transformasi Pelayanan Publik	Penguatan Inovasi Pelayanan Publik dan Tata Kelola Pemerintahan	Aparatur Kecamatan	1 Paket	180,000,000	Kecamatan Pamulihan

**Penetapan Rencana Kerja Pemerintah Daerah (RKPD)  
Kabupaten Sumedang  
Tahun 2022**

Kode	Urusan/ Bidang Urusan/ Program/ Kegiatan/ Sub Kegiatan	Indikator Program/ Kegiatan/ Sub Kegiatan	Target Akhir Periode RPJMD	Realisasi Capaian RKPD Tahun 2020	Prakiraan Capaian Target RKPD Tahun 2021	Capaian Kinerja dan Kerangka Pendanaan						Kelompok Sasaran	Prakiraan Maju Rencana Tahun 2023		Perangkat Daerah Penanggung Jawab
						Target 2022	Pagu Indikatif	Lokasi	Sumber Dana	Prioritas			Target	Pagu Indikatif	
										Nasional	Daerah				
7 01 01 2.0 7	<b>Pengadaan Barang Milik Daerah Penunjang Urusan Pemerintah Daerah</b>	Jumlah Laporan Pengadaan Barang Milik Daerah Penunjang Urusan Pemerintah Daerah	Unit		Unit	12 Unit	<b>952,093,400</b>						12 Unit	<b>875,000,000</b>	
7 01 01 2.0 7 02	Pengadaan Kendaraan Dinas Operasional atau Lapangan	Jumlah Kendaraan Dinas/ Operasional	8 Unit			8 Unit	455,145,000	Kab. Sumedang, Pamulihan, Semua Kelurahan	[DANA KHUSUS] - PENDAPATAN ASLI DAERAH	Memperkuat Stabilitas Polhukhankam Dan Transformasi Pelayanan Publik	Penguatan Inovasi Pelayanan Publik dan Tata Kelola Pemerintahan	0	8 Unit	250,000,000	Kecamatan Pamulihan
7 01 01 2.0 7 05	Pengadaan Mebel	Jumlah Mebel	10 unit			10 unit	170,719,000	Kab. Sumedang, Pamulihan, Semua Kelurahan	[DANA KHUSUS] - PENDAPATAN ASLI DAERAH	Memperkuat Stabilitas Polhukhankam Dan Transformasi Pelayanan Publik	Penguatan Inovasi Pelayanan Publik dan Tata Kelola Pemerintahan	0	10 unit	250,000,000	Kecamatan Pamulihan
7 01 01 2.0 7 06	Pengadaan Peralatan dan Mesin Lainnya	Jumlah Peralatan dan Perlengkapan Kantor	10 Jenis			10 Jenis	204,699,400	Kab. Sumedang, Pamulihan, Semua Kelurahan	[DANA KHUSUS] - PENDAPATAN ASLI DAERAH	Memperkuat Stabilitas Polhukhankam Dan Transformasi Pelayanan Publik	Penguatan Inovasi Pelayanan Publik dan Tata Kelola Pemerintahan	0	10 Jenis	250,000,000	Kecamatan Pamulihan
7 01 01 2.0 7 10	Pengadaan Sarana dan Prasarana Gedung Kantor atau Bangunan Lainnya	Jumlah Peralatan dan PerlengkapJumlah Perlengkapan dan Peralatan Rumah Jabatan/Dinas Kantor	10 Jenis			10 Jenis	121,530,000	Kab. Sumedang, Pamulihan, Semua Kelurahan	[DANA KHUSUS] - PENDAPATAN ASLI DAERAH	Memperkuat Stabilitas Polhukhankam Dan Transformasi Pelayanan Publik	Penguatan Inovasi Pelayanan Publik dan Tata Kelola Pemerintahan	0	10 Jenis	125,000,000	Kecamatan Pamulihan
7 01 01 2.0 8	<b>Penyediaan Jasa Penunjang Urusan Pemerintahan Daerah</b>	Jumlah Laporan Penyediaan Jasa Penunjang Urusan Pemerintahan Daerah	Laporan		Laporan	12 Laporan	<b>247,900,000</b>						12 Laporan	<b>260,295,000</b>	
7 01 01 2.0 8 02	Penyediaan Jasa Komunikasi, Sumber Daya Air dan Listrik	Jumlah Jasa Komunikasi, Sumber Daya Air, Listrik dan Internet	2 Jenis			2 Jenis	13,650,000	Kab. Sumedang, Pamulihan, Semua Kelurahan	[DANA KHUSUS] - PENDAPATAN ASLI DAERAH		Penguatan Inovasi Pelayanan Publik dan Tata Kelola Pemerintahan	Aparatur Kecamatan	2 Jenis	14,332,500	Kecamatan Pamulihan
7 01 01 2.0 8 03	Penyediaan Jasa Peralatan dan Perlengkapan Kantor	Jumlah Publikasi, Dekorasi dan Dokumentasi	2 Jenis			2 Jenis	5,250,000	Kab. Sumedang, Pamulihan, Semua Kelurahan	[DANA KHUSUS] - PENDAPATAN ASLI DAERAH		Penguatan Inovasi Pelayanan Publik dan Tata Kelola Pemerintahan	Aparatur Kecamatan	2 Jenis	5,512,500	Kecamatan Pamulihan
7 01 01 2.0 8 04	Penyediaan Jasa Pelayanan Umum Kantor	Jumlah Pelayanan Administrasi Perkantoran	5 Jenis			5 Jenis	229,000,000	Kab. Sumedang, Pamulihan, Semua Kelurahan	[DANA KHUSUS] - PENDAPATAN ASLI DAERAH		Penguatan Inovasi Pelayanan Publik dan Tata Kelola Pemerintahan	Aparatur Kecamatan	5 Jenis	240,450,000	Kecamatan Pamulihan
7 01 01 2.0 9	<b>Pemeliharaan Barang Milik Daerah Penunjang Urusan Pemerintahan Daerah</b>	Jumlah Laporan Penyediaan Jasa Penunjang Urusan Pemerintahan Daerah	Laporan		Laporan	12 Laporan	<b>300,255,000</b>						12 Laporan	<b>313,706,442</b>	
7 01 01 2.0 9 02	Penyediaan Jasa Pemeliharaan, Pajak, dan Perizinan Kendaraan Dinas Operasional atau Lapangan	Jumlah Kendaraan Dinas/ Operasional yang Dipelihara	8 Unit			8 Unit	90,000,000	Kab. Sumedang, Pamulihan, Semua Kelurahan	[DANA KHUSUS] - PENDAPATAN ASLI DAERAH	Memperkuat Stabilitas Polhukhankam Dan Transformasi Pelayanan Publik	Penguatan Inovasi Pelayanan Publik dan Tata Kelola Pemerintahan	Aparatur Kecamatan	8 Unit	87,643,017	Kecamatan Pamulihan

**Penetapan Rencana Kerja Pemerintah Daerah (RKPD)  
Kabupaten Sumedang  
Tahun 2022**

Kode	Urusan/ Bidang Urusan/ Program/ Kegiatan/ Sub Kegiatan	Indikator Program/ Kegiatan/ Sub Kegiatan	Target Akhir Periode RPJMD	Realisasi Capaian RKPD Tahun 2020	Prakiraan Capaian Target RKPD Tahun 2021	Capaian Kinerja dan Kerangka Pendanaan					Kelompok Sasaran	Prakiraan Maju Rencana Tahun 2023		Perangkat Daerah Penanggung Jawab	
						Target 2022	Pagu Indikatif	Lokasi	Sumber Dana	Prioritas		Target	Pagu Indikatif		
										Nasional					Daerah
7 01 01 2.0 9 06	Pemeliharaan Peralatan dan Mesin Lainnya	Jumlah Peralatan dan Perlengkapan Kantor yang Dipelihara	2 Jenis			2 Jenis	15,000,000	Kab. Sumedang, Pamulihan, Semua Kelurahan	[DANA KHUSUS] - PENDAPATAN ASLI DAERAH	Memperkuat Stabilitas Polhukhankam Dan Transformasi Pelayanan Publik	Penguatan Inovasi Pelayanan Publik dan Tata Kelola Pemerintahan	Aparatur Kecamatan	2 Jenis	16,063,425	Kecamatan Pamulihan
7 01 01 2.0 9 09	Pemeliharaan/Rehabilitasi Gedung Kantor dan Bangunan Lainnya	Jumlah Gedung Kantor Yang Dipelihara Jumlah Gedung Kantor yang Direhab Jumlah Rumah Dinas yang Dipelihara	2 Unit 1 Unit 1 Unit			2 Unit 1 Unit 1 Unit	150,000,000	Kab. Sumedang, Pamulihan, Semua Kelurahan	[DANA KHUSUS] - PENDAPATAN ASLI DAERAH	Memperkuat Stabilitas Polhukhankam Dan Transformasi Pelayanan Publik	Penguatan Inovasi Pelayanan Publik dan Tata Kelola Pemerintahan	Aparatur Kecamatan	2 Unit 1 Unit 1 Unit	160,000,000	Kecamatan Pamulihan
7 01 01 2.0 9 10	Pemeliharaan/Rehabilitasi Sarana dan Prasarana Gedung Kantor atau Bangunan Lainnya	Jumlah Halaman Kantor yang Ditata	1 Unit			1 Unit	45,255,000	Kab. Sumedang, Pamulihan, Semua Kelurahan	[DANA KHUSUS] - PENDAPATAN ASLI DAERAH	Memperkuat Stabilitas Polhukhankam Dan Transformasi Pelayanan Publik	Penguatan Inovasi Pelayanan Publik dan Tata Kelola Pemerintahan	Aparatur Kecamatan	1 Unit	50,000,000	Kecamatan Pamulihan
7 01 02	<b>PROGRAM PENYELENGGARAAN PEMERINTAHAN DAN PELAYANAN PUBLIK</b>	Persentase Layanan Kepada Masyarakat	Dokumen		Dokumen	3 Dokumen	<b>558,049,000</b>						3 Dokumen	<b>580,000,000</b>	
7 01 02 2.0 1	<b>Koordinasi Penyelenggaraan Kegiatan Pemerintahan di Tingkat Kecamatan</b>	Jumlah Laporan Koordinasi Penyelenggaraan Kegiatan Pemerintahan di Tingkat Kecamatan	Dokumen		Dokumen	3 Dokumen	<b>268,000,000</b>						3 Dokumen	<b>280,000,000</b>	
7 01 02 2.0 1 01	Koordinasi/Sinergi Perencanaan dan Pelaksanaan Kegiatan Pemerintahan dengan Perangkat Daerah dan Instansi Vertikal Terkait	Jumlah Laporan Koordinasi Penyelenggaraan Kegiatan Pemerintahan di Tingkat Kecamatan	3 Dokumen			3 Dokumen	144,000,000	Kab. Sumedang, Pamulihan, Semua Kelurahan	[DANA KHUSUS] - Dana Transfer Umum - Dana Bagi Hasil	Memperkuat Stabilitas Polhukhankam Dan Transformasi Pelayanan Publik	Penguatan Inovasi Pelayanan Publik dan Tata Kelola Pemerintahan	Aparatur Kecamatan Pamulihan dan Desa	3 Dokumen	150,000,000	Kecamatan Pamulihan
7 01 02 2.0 1 02	Peningkatan Efektifitas Kegiatan Pemerintahan di Tingkat Kecamatan	Jumlah Lembaga Kemasyarakatan Yang Diberdayakan	6 Lembaga			6 Lembaga	124,000,000	Kab. Sumedang, Pamulihan, Semua Kelurahan	[DANA KHUSUS] - Dana Transfer Umum - Dana Bagi Hasil	Memperkuat Stabilitas Polhukhankam Dan Transformasi Pelayanan Publik	Penguatan Inovasi Pelayanan Publik dan Tata Kelola Pemerintahan	Aparatur Kecamatan Pamulihan dan Desa	6 Lembaga	130,000,000	Kecamatan Pamulihan
7 01 02 2.0 2	<b>Penyelenggaraan Urusan Pemerintahan yang tidak Dilaksanakan oleh Unit Kerja Perangkat Daerah yang ada di Kecamatan</b>	Jumlah Laporan Penyelenggaraan Urusan Pemerintahan yang tidak Dilaksanakan oleh Unit Kerja Perangkat Daerah yang Ada di Kecamatan	Laporan		Laporan	4 Laporan	<b>114,000,000</b>						4 Laporan	<b>120,000,000</b>	
7 01 02 2.0 2 03	Peningkatan Efektifitas Pelaksanaan Pelayanan kepada Masyarakat di Wilayah Kecamatan	Jumlah Laporan SPPT yang disampaikan	4 Laporan			4 Laporan	114,000,000	Kab. Sumedang, Pamulihan, Semua Kelurahan	[DANA KHUSUS] - Dana Transfer Umum - Dana Bagi Hasil	Memperkuat Stabilitas Polhukhankam Dan Transformasi Pelayanan Publik	Penguatan Inovasi Pelayanan Publik dan Tata Kelola Pemerintahan	Wajib Pajak	4 Laporan	120,000,000	Kecamatan Pamulihan
7 01 02 2.0 4	<b>Pelaksanaan Urusan Pemerintahan yang Dilimpahkan kepada Camat</b>	Pelaksanaan Urusan Pemerintahan yang Dilimpahkan kepada Camat	Jenis Pelayanan		Jenis Pelayanan	9 Jenis Pelayanan	<b>176,049,000</b>						9 Jenis Pelayanan	<b>180,000,000</b>	

**Penetapan Rencana Kerja Pemerintah Daerah (RKPD)  
Kabupaten Sumedang  
Tahun 2022**

Kode	Urusan/ Bidang Urusan/ Program/ Kegiatan/ Sub Kegiatan	Indikator Program/ Kegiatan/ Sub Kegiatan	Target Akhir Periode RPJMD	Realisasi Capaian RKPD Tahun 2020	Prakiraan Capaian Target RKPD Tahun 2021	Capaian Kinerja dan Kerangka Pendanaan					Kelompok Sasaran	Prakiraan Maju Rencana Tahun 2023		Perangkat Daerah Penanggung Jawab	
						Target 2022	Pagu Indikatif	Lokasi	Sumber Dana	Prioritas		Target	Pagu Indikatif		
										Nasional					Daerah
7 01 02 2.0 4 01	Pelaksanaan Urusan Pemerintahan yang terkait dengan Pelayanan Perizinan Non Usaha	Jumlah Pelayanan Publik Yang Dilaksanakan	9 Jenis			9 Jenis	176,049,000	Kab. Sumedang, Pamulihan, Semua Kelurahan	[DANA KHUSUS] - Dana Transfer Umum - Dana Bagi Hasil	Memperkuat Stabilitas Polhukhankam Dan Transformasi Pelayanan Publik	Penguatan Inovasi Pelayanan Publik dan Tata Kelola Pemerintahan	Masyarakat Kecamatan Pamulihan	9 Jenis	180,000,000	Kecamatan Pamulihan
7 01 03	<b>PROGRAM PEMBERDAYAAN MASYARAKAT DESA DAN KELURAHAN</b>	Persentase Lembaga Kemasyarakatan yang Aktif	Orang		Orang	72 Orang	<b>527,000,000</b>						72 Orang	<b>535,000,000</b>	
7 01 03 2.0 1	<b>Koordinasi Kegiatan Pemberdayaan Desa</b>	Jumlah Laporan Koordinasi Kegiatan Pemberdayaan Desa	Orang		Orang	72 Orang	<b>114,000,000</b>						72 Orang	<b>120,000,000</b>	
7 01 03 2.0 1 03	Peningkatan Efektifitas Kegiatan Pemberdayaan Masyarakat di Wilayah Kecamatan	Jumlah Petugas Penanggulangan Bencana Yang Dilatih	100 Orang			100 Orang	114,000,000	Kab. Sumedang, Pamulihan, Semua Kelurahan	[DANA KHUSUS] - Dana Transfer Umum - Dana Bagi Hasil	Memperkuat Stabilitas Polhukhankam Dan Transformasi Pelayanan Publik	Penguatan Inovasi Pelayanan Publik dan Tata Kelola Pemerintahan	Petugas Satlak Bencana	100 Orang	120,000,000	Kecamatan Pamulihan
7 01 03 2.0 3	<b>Pemberdayaan Lembaga Kemasyarakatan Tingkat Kecamatan</b>	Jumlah Hari-Hari Besar Yang Diperingati Jumlah Lansia Penerima Makanan Pokok Jumlah Laporan Monitoring dan Evaluasi Pelaksanaan Bantuan Langsung Masyarakat (BLM) Jumlah Laporan Pemberdayaan Lembaga Kemasyarakatan Tingkat Kecamatan Jumlah Wakil Peserta TQ untuk tingkat TQ yang lebih tinggi	Orang Orang Hari Besar Orang orang		Orang Orang Hari Besar Orang orang	44 Orang 44 Orang 2 Hari Besar 100 Orang 20 orang	<b>413,000,000</b>						44 Orang 44 Orang 2 Hari Besar 100 Orang 20 orang	<b>415,000,000</b>	
7 01 03 2.0 3 01	Penyelenggaraan Lembaga Kemasyarakatan	Jumlah Hari-Hari Besar Yang Diperingati Jumlah Keluarga Yang Diberdayakan Jumlah Laporan Monitoring dan Evaluasi Pelaksanaan Bantuan Langsung Masyarakat (BLM) Jumlah Wakil Peserta TQ untuk tingkat TQ yang lebih tinggi	2 Jenis 60 Orang 1 Dokumen 48 Orang			2 Jenis 60 Orang 1 Dokumen 48 Orang	299,000,000	Kab. Sumedang, Pamulihan, Semua Kelurahan	[DANA KHUSUS] - Dana Transfer Umum - Dana Bagi Hasil	Memperkuat Stabilitas Polhukhankam Dan Transformasi Pelayanan Publik	Penguatan Inovasi Pelayanan Publik dan Tata Kelola Pemerintahan	Masyarakat Kecamatan Pamulihan	2 Jenis 60 Orang 1 Dokumen 48 Orang	300,000,000	Kecamatan Pamulihan
7 01 03 2.0 3 04	Fasilitasi Pengembangan Usaha Ekonomi Masyarakat	Jumlah Pengelola BUMDes Yang Dibina	72 Orang			72 Orang	114,000,000	Kab. Sumedang, Pamulihan, Semua Kelurahan	[DANA KHUSUS] - Dana Transfer Umum - Dana Bagi Hasil	Memperkuat Stabilitas Polhukhankam Dan Transformasi Pelayanan Publik	Penguatan Inovasi Pelayanan Publik dan Tata Kelola Pemerintahan	Masyarakat Kecamatan Pamulihan	72 Orang	115,000,000	Kecamatan Pamulihan
7 01 04	<b>PROGRAM KOORDINASI KETENTRAMAN DAN KETERTIBAN UMUM</b>	Persentase Masalah Ketentraman dan Ketertiban Umum yang Ditangani	Orang		Orang	22 Orang	<b>19,120,600</b>						22 Orang	<b>28,808,325</b>	

**Penetapan Rencana Kerja Pemerintah Daerah (RKPD)  
Kabupaten Sumedang  
Tahun 2022**

Kode	Urusan/ Bidang Urusan/ Program/ Kegiatan/ Sub Kegiatan	Indikator Program/ Kegiatan/ Sub Kegiatan	Target Akhir Periode RPJMD	Realisasi Capaian RKPD Tahun 2020	Prakiraan Capaian Target RKPD Tahun 2021	Capaian Kinerja dan Kerangka Pendanaan						Kelompok Sasaran	Prakiraan Maju Rencana Tahun 2023		Perangkat Daerah Penanggung Jawab
						Target 2022	Pagu Indikatif	Lokasi	Sumber Dana	Prioritas			Target	Pagu Indikatif	
										Nasional	Daerah				
7 01 04 2.0 1	<b>Koordinasi Upaya Penyelenggaraan Ketenteraman dan Ketertiban Umum</b>	Jumlah Petugas Linmas Yang Dibina	Orang		Orang	22 Orang	19,120,600						22 Orang	28,808,325	
7 01 04 2.0 1 01	Sinergitas dengan Kepolisian Negara Republik Indonesia, Tentara Nasional Indonesia dan Instansi Vertikal di Wilayah Kecamatan	Jumlah Petugas Linmas Yang Dibina	22 Orang			22 Orang	19,120,600	Kab. Sumedang, Pamulihan, Semua Kelurahan	[DANA KHUSUS] - Dana Transfer Umum - Dana Bagi Hasil	Memperkuat Stabilitas Polhukhankam Dan Transformasi Pelayanan Publik	Penguatan Inovasi Pelayanan Publik dan Tata Kelola Pemerintahan	Petugas Linmas	22 Orang	28,808,325	Kecamatan Pamulihan
7 01 05	<b>PROGRAM PENYELENGGARAAN URUSAN PEMERINTAHAN UMUM</b>	Persentase Konflik Suku Agama Ras dan Antar Golongan yang Ditangani dengan Baik	Persen		Persen	100 Persen	30,000,000						100 Persen	35,000,000	
7 01 05 2.0 1	<b>Penyelenggaraan Urusan Pemerintahan Umum sesuai Penugasan Kepala Daerah</b>	Jumlah Laporan Penyelenggaraan Urusan Pemerintahan Umum sesuai Penugasan Kepala Daerah	Persen		Persen	100 Persen	30,000,000						100 Persen	35,000,000	
7 01 05 2.0 1 08	Pelaksanaan Tugas Forum Koordinasi Pimpinan di Kecamatan	Persentase Permasalahan Yang Diselesaikan	100 Persen			100 Persen	30,000,000	Kab. Sumedang, Pamulihan, Semua Kelurahan	[DANA KHUSUS] - Dana Transfer Umum - Dana Bagi Hasil	Memperkuat Stabilitas Polhukhankam Dan Transformasi Pelayanan Publik	Penguatan Inovasi Pelayanan Publik dan Tata Kelola Pemerintahan	Forkopimcam	100 Persen	35,000,000	Kecamatan Pamulihan
7 01 06	<b>PROGRAM PEMBINAAN DAN PENGAWASAN PEMERINTAHAN DESA</b>	Persentase Desa yang Menerapkan Standar Pelayanan Minimal (SPM) Desa	Orang		Orang	55 Orang	154,000,000						55 Orang	165,000,000	
7 01 06 2.0 1	<b>Fasilitasi, Rekomendasi dan Koordinasi Pembinaan dan Pengawasan Pemerintahan Desa</b>	Jumlah Laporan Fasilitasi, Rekomendasi dan Koordinasi Pembinaan dan Pengawasan Pemerintahan Desa Jumlah Laporan Fasilitasi, Rekomendasi dan Koordinasi Pembinaan dan Pengawasan Pemerintahan Desa Jumlah Laporan Fasilitasi, Rekomendasi dan Koordinasi Pembinaan dan Pengawasan Pemerintahan Desa	Laporan Orang Orang		Laporan Orang Orang	1 Laporan 33 Orang 55 Orang	154,000,000						1 Laporan 33 Orang 55 Orang	165,000,000	
7 01 06 2.0 1 02	Fasilitasi Administrasi Tata Pemerintahan Desa	Jumlah Aparatur Pemerintahan Desa Yang Dibina Jumlah Desa Peserta Lomba Desa	100 orang 11 Desa			100 orang 11 Desa	124,000,000	Kab. Sumedang, Pamulihan, Semua Kelurahan	[DANA KHUSUS] - Dana Transfer Umum - Dana Bagi Hasil	Memperkuat Stabilitas Polhukhankam Dan Transformasi Pelayanan Publik	Penguatan Inovasi Pelayanan Publik dan Tata Kelola Pemerintahan	0	100 orang 11 Desa	125,000,000	Kecamatan Pamulihan



**Penetapan Rencana Kerja Pemerintah Daerah (RKPD)  
Kabupaten Sumedang  
Tahun 2022**

Kode	Urusan/ Bidang Urusan/ Program/ Kegiatan/ Sub Kegiatan	Indikator Program/ Kegiatan/ Sub Kegiatan	Target Akhir Periode RPJMD	Realisasi Capaian RKPD Tahun 2020	Prakiraan Capaian Target RKPD Tahun 2021	Capaian Kinerja dan Kerangka Pendanaan						Kelompok Sasaran	Prakiraan Maju Rencana Tahun 2023		Perangkat Daerah Penanggung Jawab
						Target 2022	Pagu Indikatif	Lokasi	Sumber Dana	Prioritas			Target	Pagu Indikatif	
										Nasional	Daerah				
7 01 06 2.0 03	Fasilitasi Pengelolaan Keuangan Desa dan Pendayagunaan Aset Desa	Jumlah Pengelola Administrasi Keuangan Desa Yang Dibina Jumlah RAPBDes dan RPAPBDes yang Terevaluasi	48 Orang 2 Dokumen			48 Orang 2 Dokumen	20,000,000	Kab. Sumedang, Pamulihan, Semua Kelurahan		Memperkuat Stabilitas Polhukhankam Dan Transformasi Pelayanan Publik	Penguatan Inovasi Pelayanan Publik dan Tata Kelola Pemerintahan	0	48 Orang 2 Dokumen	25,000,000	Kecamatan Pamulihan
7 01 06 2.0 06	Fasilitasi Pelaksanaan Pemilihan Kepala Desa	Jumlah Laporan Pelaksanaan Monitoring Pilkades	11 Laporan			11 Laporan	10,000,000	Kab. Sumedang, Pamulihan, Semua Kelurahan	[DANA KHUSUS] - Dana Transfer Umum - Dana Bagi Hasil	Memperkuat Stabilitas Polhukhankam Dan Transformasi Pelayanan Publik	Penguatan Inovasi Pelayanan Publik dan Tata Kelola Pemerintahan	0	11 Laporan	15,000,000	Kecamatan Pamulihan
7	<b>UNSUR KEWILAYAHAN</b>														
7 01	<b>KECAMATAN</b>						<b>6,293,434,696</b>							<b>6,891,836,000</b>	
7 01 01	<b>PROGRAM PENUNJANG URUSAN PEMERINTAHAN DAERAH KABUPATEN/KOTA</b>	Persentase Ketersediaan Dokumen Perencanaan, Penganggaran, dan Evaluasi Kinerja Perangkat Daerah yang tepat waktu dan sesuai peraturan perundang-undangan	Persen		Persen	100 Persen	<b>4,413,434,696</b>						100 Persen	<b>5,011,836,000</b>	
7 01 01 2.0 1	<b>Perencanaan, Penganggaran, dan Evaluasi Kinerja Perangkat Daerah</b>	Jumlah Laporan Penyusunan Perencanaan, Penganggaran, dan Evaluasi Kinerja Perangkat Daerah	Laporan		Laporan	4 Laporan	<b>96,000,000</b>						4 Laporan	<b>103,000,000</b>	
7 01 01 2.0 01	Penyusunan Dokumen Perencanaan Perangkat Daerah	Jumlah Dokumen Perencanaan Perangkat Daerah Jumlah Dokumen Profil Perangkat Daerah	4 Dokumen 2 Dokumen			4 Dokumen 2 Dokumen	29,000,000	Kab. Sumedang, Cimanggung, Semua Kelurahan	[DANA KHUSUS] - PENDAPATAN ASLI DAERAH	Memperkuat Stabilitas Polhukhankam Dan Transformasi Pelayanan Publik	Penguatan Inovasi Pelayanan Publik dan Tata Kelola Pemerintahan Penguatan Inovasi Pelayanan Publik dan Tata Kelola Pemerintahan	Aparatur Kecamatan Cimanggung	4 Dokumen 2 Dokumen	35,000,000	Kecamatan Cimanggung
7 01 01 2.0 02	Koordinasi dan Penyusunan Dokumen RKA-SKPD	Jumlah Dokumen Perubahan RKA SKPD Jumlah Dokumen RKA SKPD	1 Dokumen 1 Dokumen			1 Dokumen 1 Dokumen	6,000,000	Kab. Sumedang, Cimanggung, Semua Kelurahan	[DANA KHUSUS] - PENDAPATAN ASLI DAERAH	Memperkuat Stabilitas Polhukhankam Dan Transformasi Pelayanan Publik	Penguatan Inovasi Pelayanan Publik dan Tata Kelola Pemerintahan	Aparatur Kecamatan Cimanggung	1 Dokumen 1 Dokumen	7,500,000	Kecamatan Cimanggung
7 01 01 2.0 04	Koordinasi dan Penyusunan DPA-SKPD	Jumlah Dokumen DPA SKPD Jumlah Dokumen Perubahan DPA SKPD	1 Dokumen 1 Dokumen			1 Dokumen 1 Dokumen	6,000,000	Kab. Sumedang, Cimanggung, Semua Kelurahan	[DANA KHUSUS] - PENDAPATAN ASLI DAERAH	Memperkuat Stabilitas Polhukhankam Dan Transformasi Pelayanan Publik	Penguatan Inovasi Pelayanan Publik dan Tata Kelola Pemerintahan	Aparatur Kecamatan Cimanggung	1 Dokumen 1 Dokumen	7,500,000	Kecamatan Cimanggung
7 01 01 2.0 06	Koordinasi dan Penyusunan Laporan Capaian Kinerja dan Ikhtisar Realisasi Kinerja SKPD	Jumlah Laporan Capaian Kinerja dan Ikhtisar Realisasi Kinerja SKPD	24 Laporan			24 Laporan	55,000,000	Kab. Sumedang, Cimanggung, Semua Kelurahan	[DANA KHUSUS] - PENDAPATAN ASLI DAERAH	Memperkuat Stabilitas Polhukhankam Dan Transformasi Pelayanan Publik	Penguatan Inovasi Pelayanan Publik dan Tata Kelola Pemerintahan	Aparatur Kecamatan Cimanggung	24 Laporan	53,000,000	Kecamatan Cimanggung
7 01 01 2.0 2	<b>Administrasi Keuangan Perangkat Daerah</b>	Jumlah Laporan Administrasi Keuangan Perangkat Daerah	Laporan		Laporan	2 Laporan	<b>2,722,248,696</b>						2 Laporan	<b>3,129,586,000</b>	

**Penetapan Rencana Kerja Pemerintah Daerah (RKPD)  
Kabupaten Sumedang  
Tahun 2022**

Kode	Urusan/ Bidang Urusan/ Program/ Kegiatan/ Sub Kegiatan	Indikator Program/ Kegiatan/ Sub Kegiatan	Target Akhir Periode RPJMD	Realisasi Capaian RKPD Tahun 2020	Prakiraan Capaian Target RKPD Tahun 2021	Capaian Kinerja dan Kerangka Pendanaan					Kelompok Sasaran	Prakiraan Maju Rencana Tahun 2023		Perangkat Daerah Penanggung Jawab	
						Target 2022	Pagu Indikatif	Lokasi	Sumber Dana	Prioritas		Target	Pagu Indikatif		
										Nasional					Daerah
7.01.01.2.02.01	Penyediaan Gaji dan Tunjangan ASN	Jumlah Laporan Penerimaan Gaji dan Tunjangan ASN	14 Laporan			14 Laporan	2,682,248,696	Kab. Sumedang, Cimanggung, Semua Kelurahan	[DANA KHUSUS] - PENDAPATAN ASLI DAERAH	Memperkuat Stabilitas Polhukhankam Dan Transformasi Pelayanan Publik	Penguatan Inovasi Pelayanan Publik dan Tata Kelola Pemerintahan	Aparatur Kecamatan Cimanggung	14 Laporan	3,084,586,000	Kecamatan Cimanggung
7.01.01.2.02.07	Koordinasi dan Penyusunan Laporan Keuangan Bulanan/Triwulanan/Semesteran SKPD	Jumlah Laporan Bulanan/Triwulanan/Semesteran/Akhir Tahun SKPD Laporan Tanggapan Pemeriksaan	12 Laporan 2 Laporan			12 Laporan 2 Laporan	40,000,000	Kab. Sumedang, Cimanggung, Semua Kelurahan	[DANA KHUSUS] - PENDAPATAN ASLI DAERAH	Memperkuat Stabilitas Polhukhankam Dan Transformasi Pelayanan Publik	Penguatan Inovasi Pelayanan Publik dan Tata Kelola Pemerintahan	Aparatur Kecamatan Cimanggung	12 Laporan 2 Laporan	45,000,000	Kecamatan Cimanggung
7.01.01.2.03	<b>Administrasi Barang Milik Daerah pada Perangkat Daerah</b>	Jumlah Laporan Administrasi Barang Milik Daerah pada Perangkat Daerah	Laporan		Laporan	2 Laporan	<b>16,000,000</b>						2 Laporan	<b>19,000,000</b>	
7.01.01.2.03.01	Penyusunan Perencanaan Kebutuhan Barang Milik Daerah SKPD	Jumlah Dokumen Perencanaan Kebutuhan Barang Milik Daerah	2 Dokumen			2 Dokumen	2,000,000	Kab. Sumedang, Cimanggung, Semua Kelurahan	[DANA KHUSUS] - PENDAPATAN ASLI DAERAH	Memperkuat Stabilitas Polhukhankam Dan Transformasi Pelayanan Publik	Penguatan Inovasi Pelayanan Publik dan Tata Kelola Pemerintahan	Aparatur Kecamatan	2 Dokumen	5,000,000	Kecamatan Cimanggung
7.01.01.2.03.06	Penatausahaan Barang Milik Daerah pada SKPD	Jumlah Laporan Penatausahaan Barang Milik Daerah pada SKPD	12 Laporan			12 Laporan	14,000,000	Kab. Sumedang, Cimanggung, Semua Kelurahan	[DANA KHUSUS] - PENDAPATAN ASLI DAERAH	Memperkuat Stabilitas Polhukhankam Dan Transformasi Pelayanan Publik	Penguatan Inovasi Pelayanan Publik dan Tata Kelola Pemerintahan	Aparatur Kecamatan	12 Laporan	14,000,000	Kecamatan Cimanggung
7.01.01.2.05	<b>Administrasi Kepegawaian Perangkat Daerah</b>	Jumlah Laporan Administrasi Kepegawaian Perangkat Daerah	Laporan		Laporan	4 Laporan	<b>39,920,000</b>						4 Laporan	<b>115,750,000</b>	
7.01.01.2.05.02	Pengadaan Pakaian Dinas Beserta Atribut Kelengkapannya	Jumlah Pakaian Dinas Beserta Atribut Kelengkapannya	20 Stel			20 Stel	6,000,000	Kab. Sumedang, Cimanggung, Semua Kelurahan	[DANA KHUSUS] - PENDAPATAN ASLI DAERAH	Memperkuat Stabilitas Polhukhankam Dan Transformasi Pelayanan Publik	Penguatan Inovasi Pelayanan Publik dan Tata Kelola Pemerintahan	Aparatur Kecamatan Cimanggung	20 Stel	67,000,000	Kecamatan Cimanggung
7.01.01.2.05.03	Pendataan dan Pengolahan Administrasi Kepegawaian	Jumlah Laporan Administrasi Kepegawaian	4 Laporan			4 Laporan	7,000,000	Kab. Sumedang, Cimanggung, Semua Kelurahan	[DANA KHUSUS] - PENDAPATAN ASLI DAERAH	Memperkuat Stabilitas Polhukhankam Dan Transformasi Pelayanan Publik	Penguatan Inovasi Pelayanan Publik dan Tata Kelola Pemerintahan	Aparatur Kecamatan Cimanggung	4 Laporan	12,000,000	Kecamatan Cimanggung
7.01.01.2.05.10	Sosialisasi Peraturan Perundang-Undangan	Jumlah Aparatur yang Mengikuti Sosialisasi Peraturan Perundang-undangan	22 Orang			22 Orang	16,920,000	Kab. Sumedang, Cimanggung, Semua Kelurahan	[DANA KHUSUS] - PENDAPATAN ASLI DAERAH	Memperkuat Stabilitas Polhukhankam Dan Transformasi Pelayanan Publik	Penguatan Inovasi Pelayanan Publik dan Tata Kelola Pemerintahan	Aparatur Kecamatan Cimanggung	22 Orang	20,000,000	Kecamatan Cimanggung
7.01.01.2.05.11	Bimbingan Teknis Implementasi Peraturan Perundang-Undangan	Jumlah Aparatur yang Mengikuti Bimbingan Teknis Implementasi Peraturan Perundang-Undangan	38 Orang			38 Orang	10,000,000	Kab. Sumedang, Cimanggung, Semua Kelurahan	[DANA KHUSUS] - PENDAPATAN ASLI DAERAH	Memperkuat Stabilitas Polhukhankam Dan Transformasi Pelayanan Publik	Penguatan Inovasi Pelayanan Publik dan Tata Kelola Pemerintahan	Aparatur Kecamatan Cimanggung	38 Orang	16,750,000	Kecamatan Cimanggung
7.01.01.2.06	<b>Administrasi Umum Perangkat Daerah</b>	Jumlah Laporan Administrasi Umum Perangkat Daerah	Laporan		Laporan	8 Laporan	<b>310,121,000</b>						8 Laporan	<b>303,500,000</b>	

**Penetapan Rencana Kerja Pemerintah Daerah (RKPD)  
Kabupaten Sumedang  
Tahun 2022**

Kode	Urusan/ Bidang Urusan/ Program/ Kegiatan/ Sub Kegiatan	Indikator Program/ Kegiatan/ Sub Kegiatan	Target Akhir Periode RPJMD	Realisasi Capaian RKPD Tahun 2020	Prakiraan Capaian Target RKPD Tahun 2021	Capaian Kinerja dan Kerangka Pendanaan					Kelompok Sasaran	Prakiraan Maju Rencana Tahun 2023		Perangkat Daerah Penanggung Jawab	
						Target 2022	Pagu Indikatif	Lokasi	Sumber Dana	Prioritas		Target	Pagu Indikatif		
										Nasional					Daerah
7.01.01.2.06.02	Penyediaan Peralatan dan Perlengkapan Kantor	Jumlah Laporan Penyediaan Peralatan dan Perlengkapan Kantor	12 Laporan			12 Laporan	52,621,000	Kab. Sumedang, Cimanggung, Semua Kelurahan	[DANA KHUSUS] - PENDAPATAN ASLI DAERAH	Memperkuat Stabilitas Polhukhankam Dan Transformasi Pelayanan Publik	Penguatan Pelayanan Publik dan Tata Kelola Pemerintahan	Aparatur Kecamatan Cimanggung	12 Laporan	95,000,000	Kecamatan Cimanggung
7.01.01.2.06.03	Penyediaan Peralatan Rumah Tangga	Jumlah Laporan Penyediaan Peralatan Rumah Tangga	12 Laporan			12 Laporan	6,000,000	Kab. Sumedang, Cimanggung, Semua Kelurahan	[DANA KHUSUS] - PENDAPATAN ASLI DAERAH	Memperkuat Stabilitas Polhukhankam Dan Transformasi Pelayanan Publik	Penguatan Inovasi Pelayanan Publik dan Tata Kelola Pemerintahan	Aparatur Kecamatan Cimanggung	12 Laporan	7,000,000	Kecamatan Cimanggung
7.01.01.2.06.04	Penyediaan Bahan Logistik Kantor	Jumlah Laporan Penyediaan Bahan Logistik Kantor	12 Laporan			12 Laporan	32,000,000	Kab. Sumedang, Cimanggung, Semua Kelurahan	[DANA KHUSUS] - PENDAPATAN ASLI DAERAH	Memperkuat Stabilitas Polhukhankam Dan Transformasi Pelayanan Publik	Penguatan Inovasi Pelayanan Publik dan Tata Kelola Pemerintahan	Aparatur Kecamatan Cimanggung	12 Laporan	40,000,000	Kecamatan Cimanggung
7.01.01.2.06.05	Penyediaan Barang Cetak dan Penggandaan	Jumlah Laporan Penyediaan Barang Cetak dan Penggandaan	12 Laporan			12 Laporan	20,000,000	Kab. Sumedang, Cimanggung, Semua Kelurahan	[DANA KHUSUS] - PENDAPATAN ASLI DAERAH	Memperkuat Stabilitas Polhukhankam Dan Transformasi Pelayanan Publik	Penguatan Inovasi Pelayanan Publik dan Tata Kelola Pemerintahan	Aparatur Kecamatan Cimanggung	12 Laporan	28,000,000	Kecamatan Cimanggung
7.01.01.2.06.06	Penyediaan Bahan Bacaan dan Peraturan Perundang-undangan	Jumlah Laporan Penyediaan Bahan Bacaan dan Peraturan Perundang-undangan	12 Laporan			12 Laporan	12,000,000	Kab. Sumedang, Cimanggung, Semua Kelurahan	[DANA KHUSUS] - PENDAPATAN ASLI DAERAH	Memperkuat Stabilitas Polhukhankam Dan Transformasi Pelayanan Publik	Penguatan Inovasi Pelayanan Publik dan Tata Kelola Pemerintahan	Aparatur Kecamatan Cimanggung	12 Laporan	14,500,000	Kecamatan Cimanggung
7.01.01.2.06.07	Penyediaan Bahan/Material	Jumlah Laporan Penyediaan Bahan/Material	1 Laporan			1 Laporan	4,000,000	Kab. Sumedang, Cimanggung, Semua Kelurahan	[DANA KHUSUS] - PENDAPATAN ASLI DAERAH	Memperkuat Stabilitas Polhukhankam Dan Transformasi Pelayanan Publik	Penguatan Inovasi Pelayanan Publik dan Tata Kelola Pemerintahan	Aparatur Kecamatan Cimanggung	1 Laporan	9,000,000	Kecamatan Cimanggung
7.01.01.2.06.09	Penyelenggaraan Rapat Koordinasi dan Konsultasi SKPD	Jumlah Laporan Penyelenggaraan Rapat Koordinasi dan Konsultasi SKPD	4 Laporan			4 Laporan	8,500,000	Kab. Sumedang, Cimanggung, Semua Kelurahan	[DANA KHUSUS] - PENDAPATAN ASLI DAERAH	Memperkuat Stabilitas Polhukhankam Dan Transformasi Pelayanan Publik	Penguatan Inovasi Pelayanan Publik dan Tata Kelola Pemerintahan	Aparatur Kecamatan Cimanggung	4 Laporan	10,000,000	Kecamatan Cimanggung
7.01.01.2.06.11	Dukungan Pelaksanaan Sistem Pemerintahan Berbasis Elektronik pada SKPD	Jumlah Laporan Dukungan Pelaksanaan Sistem Pemerintahan Berbasis Elektronik pada SKPD	1 Laporan			1 Laporan	175,000,000	Kab. Sumedang, Cimanggung, Semua Kelurahan	[DANA KHUSUS] - PENDAPATAN ASLI DAERAH	Memperkuat Stabilitas Polhukhankam Dan Transformasi Pelayanan Publik	Penguatan Inovasi Pelayanan Publik dan Tata Kelola Pemerintahan	Aparatur Kecamatan Cimanggung	1 Laporan	100,000,000	Kecamatan Cimanggung
7.01.01.2.07	<b>Pengadaan Barang Milik Daerah Penunjang Urusan Pemerintah Daerah</b>	Jumlah Laporan Pengadaan Barang Milik Daerah Penunjang Urusan Pemerintah Daerah	Laporan		Laporan	3 Laporan	<b>430,145,000</b>						3 Laporan	<b>370,000,000</b>	
7.01.01.2.07.02	Pengadaan Kendaraan Dinas Operasional atau Lapangan	Jumlah Kendaraan Dinas Operasional atau Lapangan	3 Unit			3 Unit	305,145,000	Kab. Sumedang, Cimanggung, Semua Kelurahan	[DANA KHUSUS] - PENDAPATAN ASLI DAERAH	Memperkuat Stabilitas Polhukhankam Dan Transformasi Pelayanan Publik	Penguatan Inovasi Pelayanan Publik dan Tata Kelola Pemerintahan	Aparatur Kecamatan Cimanggung	3 Unit	150,000,000	Kecamatan Cimanggung

**Penetapan Rencana Kerja Pemerintah Daerah (RKPD)  
Kabupaten Sumedang  
Tahun 2022**

Kode	Urusan/ Bidang Urusan/ Program/ Kegiatan/ Sub Kegiatan	Indikator Program/ Kegiatan/ Sub Kegiatan	Target Akhir Periode RPJMD	Realisasi Capaian RKPD Tahun 2020	Prakiraan Capaian Target RKPD Tahun 2021	Capaian Kinerja dan Kerangka Pendanaan						Kelompok Sasaran	Prakiraan Maju Rencana Tahun 2023		Perangkat Daerah Penanggung Jawab
						Target 2022	Pagu Indikatif	Lokasi	Sumber Dana	Prioritas			Target	Pagu Indikatif	
										Nasional	Daerah				
7 01 01 2.0 7 05	Pengadaan Mebel	Jumlah Mebel	5 Unit			5 Unit	25,000,000	Kab. Sumedang, Cimanggung, Semua Kelurahan	[DANA KHUSUS] - PENDAPATAN ASLI DAERAH	Memperkuat Stabilitas Polhukhankam Dan Transformasi Pelayanan Publik	Penguatan Inovasi Pelayanan Publik dan Tata Kelola Pemerintahan	Aparatur Kecamatan Cimanggung	5 Unit	50,000,000	Kecamatan Cimanggung
7 01 01 2.0 7 06	Pengadaan Peralatan dan Mesin Lainnya	Jumlah Peralatan dan Mesin Lainnya	8 Unit			8 Unit	100,000,000	Kab. Sumedang, Cimanggung, Semua Kelurahan	[DANA KHUSUS] - PENDAPATAN ASLI DAERAH	Memperkuat Stabilitas Polhukhankam Dan Transformasi Pelayanan Publik	Penguatan Inovasi Pelayanan Publik dan Tata Kelola Pemerintahan	Aparatur Kecamatan Cimanggung	8 Unit	170,000,000	Kecamatan Cimanggung
<b>7 01 01 2.0 8</b>	<b>Penyediaan Jasa Penunjang Urusan Pemerintahan Daerah</b>	Jumlah Laporan Penyediaan Jasa Penunjang Urusan Pemerintahan Daerah	Laporan		Laporan	3 Laporan	<b>394,000,000</b>						3 Laporan	<b>447,000,000</b>	
7 01 01 2.0 8 02	Penyediaan Jasa Komunikasi, Sumber Daya Air dan Listrik	Jumlah Laporan Penyediaan Jasa Komunikasi, Sumber Daya Air, dan Listrik	12 Laporan			12 Laporan	34,000,000	Kab. Sumedang, Cimanggung, Semua Kelurahan	[DANA KHUSUS] - PENDAPATAN ASLI DAERAH	Memperkuat Stabilitas Polhukhankam Dan Transformasi Pelayanan Publik	Penguatan Inovasi Pelayanan Publik dan Tata Kelola Pemerintahan	Aparatur Kecamatan Cimanggung	12 Laporan	37,000,000	Kecamatan Cimanggung
7 01 01 2.0 8 03	Penyediaan Jasa Peralatan dan Perlengkapan Kantor	Jumlah Laporan Penyediaan Jasa Peralatan dan Perlengkapan Kantor	1 Laporan			1 Laporan	10,000,000	Kab. Sumedang, Cimanggung, Semua Kelurahan	[DANA KHUSUS] - PENDAPATAN ASLI DAERAH	Memperkuat Stabilitas Polhukhankam Dan Transformasi Pelayanan Publik	Penguatan Inovasi Pelayanan Publik dan Tata Kelola Pemerintahan	Aparatur Kecamatan Cimanggung	1 Laporan	30,000,000	Kecamatan Cimanggung
7 01 01 2.0 8 04	Penyediaan Jasa Pelayanan Umum Kantor	Jumlah Laporan Penyediaan Jasa Pelayanan Umum Kantor	12 Laporan			12 Laporan	350,000,000	Kab. Sumedang, Cimanggung, Semua Kelurahan	[DANA KHUSUS] - PENDAPATAN ASLI DAERAH	Memperkuat Stabilitas Polhukhankam Dan Transformasi Pelayanan Publik	Penguatan Inovasi Pelayanan Publik dan Tata Kelola Pemerintahan	Aparatur Kecamatan Cimanggung	12 Laporan	380,000,000	Kecamatan Cimanggung
<b>7 01 01 2.0 9</b>	<b>Pemeliharaan Barang Milik Daerah Penunjang Urusan Pemerintahan Daerah</b>	Jumlah Laporan Pemeliharaan Barang Milik Daerah Penunjang Urusan Pemerintahan Daerah	Laporan		Laporan	4 Laporan	<b>405,000,000</b>						4 Laporan	<b>524,000,000</b>	
7 01 01 2.0 9 02	Penyediaan Jasa Pemeliharaan, Biaya Pemeliharaan, Pajak, dan Perizinan Kendaraan Dinas Operasional atau Lapangan	Jumlah Laporan Penyediaan Jasa Pemeliharaan, Biaya Pemeliharaan, Pajak, dan Perizinan Kendaraan Dinas Operasional atau Lapangan	12 Laporan			12 Laporan	85,000,000	Kab. Sumedang, Cimanggung, Semua Kelurahan	[DANA KHUSUS] - PENDAPATAN ASLI DAERAH	Memperkuat Stabilitas Polhukhankam Dan Transformasi Pelayanan Publik	Penguatan Inovasi Pelayanan Publik dan Tata Kelola Pemerintahan	Aparatur Kecamatan Cimanggung	12 Laporan	90,000,000	Kecamatan Cimanggung
7 01 01 2.0 9 06	Pemeliharaan Peralatan dan Mesin Lainnya	Jumlah Laporan Pemeliharaan Peralatan dan Mesin Lainnya	4 Laporan			4 Laporan	20,000,000	Kab. Sumedang, Cimanggung, Semua Kelurahan	[DANA KHUSUS] - PENDAPATAN ASLI DAERAH	Memperkuat Stabilitas Polhukhankam Dan Transformasi Pelayanan Publik	Penguatan Inovasi Pelayanan Publik dan Tata Kelola Pemerintahan	Aparatur Kecamatan Cimanggung	4 Laporan	14,000,000	Kecamatan Cimanggung
7 01 01 2.0 9 09	Pemeliharaan/Rehabi litasi Gedung Kantor dan Bangunan Lainnya	Jumlah Laporan Pemeliharaan/Rehabi litasi Gedung Kantor dan Bangunan Lainnya	1 Laporan			1 Laporan	200,000,000	Kab. Sumedang, Cimanggung, Semua Kelurahan	[DANA KHUSUS] - PENDAPATAN ASLI DAERAH	Memperkuat Stabilitas Polhukhankam Dan Transformasi Pelayanan Publik	Penguatan Inovasi Pelayanan Publik dan Tata Kelola Pemerintahan	Aparatur Kecamatan Cimanggung	1 Laporan	300,000,000	Kecamatan Cimanggung

**Penetapan Rencana Kerja Pemerintah Daerah (RKPD)  
Kabupaten Sumedang  
Tahun 2022**

Kode	Urusan/ Bidang Urusan/ Program/ Kegiatan/ Sub Kegiatan	Indikator Program/ Kegiatan/ Sub Kegiatan	Target Akhir Periode RPJMD	Realisasi Capaian RKPD Tahun 2020	Prakiraan Capaian Target RKPD Tahun 2021	Capaian Kinerja dan Kerangka Pendanaan					Kelompok Sasaran	Prakiraan Maju Rencana Tahun 2023		Perangkat Daerah Penanggung Jawab	
						Target 2022	Pagu Indikatif	Lokasi	Sumber Dana	Prioritas		Target	Pagu Indikatif		
										Nasional					Daerah
7 01 01 2.0 9 10	Pemeliharaan/Rehabilitasi Sarana dan Prasarana Gedung Kantor atau Bangunan Lainnya	Jumlah Laporan Pemeliharaan/Rehabilitasi Sarana dan Prasarana Gedung Kantor atau Bangunan Lainnya	1 Laporan			1 Laporan	100,000,000	Kab. Sumedang, Cimanggung, Semua Kelurahan	[DANA KHUSUS] - PENDAPATAN ASLI DAERAH	Memperkuat Stabilitas Polhukhankam Dan Transformasi Pelayanan Publik	Penguatan Inovasi Pelayanan Publik dan Tata Kelola Pemerintahan	Aparatur Kecamatan Cimanggung	1 Laporan	120,000,000	Kecamatan Cimanggung
7 01 02	<b>PROGRAM PENYELENGGARAAN PEMERINTAHAN DAN PELAYANAN PUBLIK</b>	Persentase Layanan Kepada Masyarakat	Persen		Persen	100 Persen	<b>436,000,000</b>						100 Persen	<b>418,000,000</b>	
7 01 02 2.0 1	<b>Koordinasi Penyelenggaraan Kegiatan Pemerintahan di Tingkat Kecamatan</b>	Jumlah Laporan Koordinasi Penyelenggaraan Kegiatan Pemerintahan di Tingkat Kecamatan	Laporan		Laporan	2 Laporan	<b>224,000,000</b>						2 Laporan	<b>280,000,000</b>	
7 01 02 2.0 1 01	Koordinasi/Sinergi Perencanaan dan Pelaksanaan Kegiatan Pemerintahan dengan Perangkat Daerah dan Instansi Vertikal Terkait	Jumlah Daftar Usulan Kegiatan	2 Dokumen			2 Dokumen	60,000,000	Kab. Sumedang, Cimanggung, Semua Kelurahan	[DANA KHUSUS] - Dana Transfer Umum - Dana Bagi Hasil	Memperkuat Stabilitas Polhukhankam Dan Transformasi Pelayanan Publik	Penguatan Inovasi Pelayanan Publik dan Tata Kelola Pemerintahan	Aparatur Kecamatan Cimanggung dan Lembaga Masyarakat	2 Dokumen	95,000,000	Kecamatan Cimanggung
7 01 02 2.0 1 02	Peningkatan Efektivitas Kegiatan Pemerintahan di Tingkat Kecamatan	Jumlah Lembaga Kemasyarakatan Yang Diberdayakan	2 Lembaga			2 Lembaga	164,000,000	Kab. Sumedang, Cimanggung, Semua Kelurahan	[DANA KHUSUS] - PENDAPATAN ASLI DAERAH	Memperkuat Stabilitas Polhukhankam Dan Transformasi Pelayanan Publik	Penguatan Inovasi Pelayanan Publik dan Tata Kelola Pemerintahan	Aparatur Kecamatan Cimanggung dan Lembaga Masyarakat	2 Lembaga	185,000,000	Kecamatan Cimanggung
7 01 02 2.0 2	<b>Penyelenggaraan Urusan Pemerintahan yang tidak Dilaksanakan oleh Unit Kerja Perangkat Daerah yang ada di Kecamatan</b>	Jumlah Laporan Penyelenggaraan Urusan Pemerintahan yang tidak Dilaksanakan oleh Unit Kerja Perangkat Daerah yang Ada di Kecamatan	Laporan		Laporan	1 Laporan	<b>142,000,000</b>						1 Laporan	<b>50,000,000</b>	
7 01 02 2.0 2 03	Peningkatan Efektivitas Pelaksanaan Pelayanan kepada Masyarakat di Wilayah Kecamatan	Jumlah Laporan SPPT yang disampaikan	2 Laporan			2 Laporan	142,000,000	Kab. Sumedang, Cimanggung, Semua Kelurahan	[DANA KHUSUS] - PENDAPATAN ASLI DAERAH	Memperkuat Stabilitas Polhukhankam Dan Transformasi Pelayanan Publik	Penguatan Inovasi Pelayanan Publik dan Tata Kelola Pemerintahan	Aparatur Kecamatan dan Masyarakat wajib pajak	2 Laporan	50,000,000	Kecamatan Cimanggung
7 01 02 2.0 4	<b>Pelaksanaan Urusan Pemerintahan yang Dilimpahkan kepada Camat</b>	Jumlah Pelaksanaan Urusan Pemerintahan yang Dilimpahkan kepada Camat	Laporan		Laporan	1 Laporan	<b>70,000,000</b>						1 Laporan	<b>88,000,000</b>	
7 01 02 2.0 4 01	Pelaksanaan Urusan Pemerintahan yang terkait dengan Pelayanan Perizinan Non Usaha	Jumlah Pelayanan Publik Yang Dilaksanakan	9 Jenis Pelayanan			9 Jenis Pelayanan	70,000,000	Kab. Sumedang, Cimanggung, Semua Kelurahan	[DANA KHUSUS] - PENDAPATAN ASLI DAERAH	Memperkuat Stabilitas Polhukhankam Dan Transformasi Pelayanan Publik	Penguatan Inovasi Pelayanan Publik dan Tata Kelola Pemerintahan	Aparatur Kecamatan Cimanggung dan Masyarakat	9 Jenis Pelayanan	88,000,000	Kecamatan Cimanggung
7 01 03	<b>PROGRAM PEMBERDAYAAN MASYARAKAT DESA DAN KELURAHAN</b>	Persentase Lembaga Kemasyarakatan yang Aktif	Persen		Persen	100 Persen	<b>1,005,000,000</b>						100 Persen	<b>1,034,000,000</b>	
7 01 03 2.0 1	<b>Koordinasi Kegiatan Pemberdayaan Desa</b>	Jumlah Laporan Koordinasi Kegiatan Pemberdayaan Desa	Laporan		Laporan	1 Laporan	<b>35,000,000</b>						1 Laporan	<b>45,000,000</b>	

**Penetapan Rencana Kerja Pemerintah Daerah (RKPD)  
Kabupaten Sumedang  
Tahun 2022**

Kode	Urusan/ Bidang Urusan/ Program/ Kegiatan/ Sub Kegiatan	Indikator Program/ Kegiatan/ Sub Kegiatan	Target Akhir Periode RPJMD	Realisasi Capaian RKPD Tahun 2020	Prakiraan Capaian Target RKPD Tahun 2021	Capaian Kinerja dan Kerangka Pendanaan					Kelompok Sasaran	Prakiraan Maju Rencana Tahun 2023		Perangkat Daerah Penanggung Jawab	
						Target 2022	Pagu Indikatif	Lokasi	Sumber Dana	Prioritas		Target	Pagu Indikatif		
										Nasional					Daerah
7 01 03 2.0 03 1	Peningkatan Efektifitas Kegiatan Pemberdayaan Masyarakat di Wilayah Kecamatan	Jumlah Petugas Penanggulangan Bencana yang dilatih	55 Orang			55 Orang	35,000,000	Kab. Sumedang, Cimanggung, Semua Kelurahan	[DANA KHUSUS] - PENDAPATAN ASLI DAERAH	Memperkuat Stabilitas Polhukhankam Dan Transformasi Pelayanan Publik	Penguatan Inovasi Pelayanan Publik dan Tata Kelola Pemerintahan	Anggota Satlak Bencana	55 Orang	45,000,000	Kecamatan Cimanggung
7 01 03 2.0 3	<b>Pemberdayaan Lembaga Kemasyarakatan Tingkat Kecamatan</b>	Jumlah Laporan Pemberdayaan Lembaga Kemasyarakatan Tingkat Kecamatan	Laporan		Laporan	3 Laporan	<b>970,000,000</b>						3 Laporan	<b>989,000,000</b>	
7 01 03 2.0 3 01	Penyelenggaraan Lembaga Kemasyarakatan	Jumlah Hari-Hari Besar Yang Diperingati Jumlah Keluarga Yang Diberdayakan Jumlah Lansia Penerima Makanan Pokok Jumlah Wakil Peserta TQ untuk tingkat TQ yang lebih tinggi	2 Hari Besar 1 Keluarga 20 Orang 20 Orang			2 Hari Besar 1 Keluarga 20 Orang 20 Orang	515,000,000	Kab. Sumedang, Cimanggung, Semua Kelurahan	[DANA KHUSUS] - PENDAPATAN ASLI DAERAH	Memperkuat Stabilitas Polhukhankam Dan Transformasi Pelayanan Publik	Penguatan Inovasi Pelayanan Publik dan Tata Kelola Pemerintahan	Masyarakat dan Aparatur Kecamatan	2 Hari Besar 1 Keluarga 20 Orang 20 Orang	601,000,000	Kecamatan Cimanggung
7 01 03 2.0 3 02	Peningkatan Kapasitas Lembaga Kemasyarakatan	Jumlah Kader Pos Pelayanan Terpadu yang dibina Jumlah Organisasi Kepemudaan Dan Olahraga Yang Dibina	55 Orang 5 Organisasi			55 Orang 5 Organisasi	237,000,000	Kab. Sumedang, Cimanggung, Semua Kelurahan	[DANA KHUSUS] - PENDAPATAN ASLI DAERAH	Memperkuat Stabilitas Polhukhankam Dan Transformasi Pelayanan Publik	Penguatan Inovasi Pelayanan Publik dan Tata Kelola Pemerintahan	Masyarakat dan Aparatur Kecamatan	55 Orang 5 Organisasi	237,000,000	Kecamatan Cimanggung
7 01 03 2.0 3 04	Fasilitasi Pengembangan Usaha Ekonomi Masyarakat	Jumlah Kelompok Ekonomi Yang Diberdayakan Jumlah Pengelola BUMDes Yang Dibina	2 Kelompok 33 Orang			2 Kelompok 33 Orang	218,000,000	Kab. Sumedang, Cimanggung, Semua Kelurahan	[DANA KHUSUS] - PENDAPATAN ASLI DAERAH	Memperkuat Stabilitas Polhukhankam Dan Transformasi Pelayanan Publik	Penguatan Inovasi Pelayanan Publik dan Tata Kelola Pemerintahan	Masyarakat dan Aparatur Kecamatan	2 Kelompok 33 Orang	151,000,000	Kecamatan Cimanggung
7 01 04	<b>PROGRAM KOORDINASI KETENTERAMAN DAN KETERTIBAN UMUM</b>	Persentase Masalah Ketenteraman dan Ketertiban Umum yang Ditangani	Persen		Persen	100 Persen	<b>95,000,000</b>						100 Persen	<b>100,000,000</b>	
7 01 04 2.0 1	<b>Koordinasi Upaya Penyelenggaraan Ketenteraman dan Ketertiban Umum</b>	Jumlah Laporan Koordinasi Upaya Penyelenggaraan Ketenteraman dan Ketertiban Umum	Laporan		Laporan	1 Laporan	<b>95,000,000</b>						1 Laporan	<b>100,000,000</b>	
7 01 04 2.0 1 01	Sinergitas dengan Kepolisian Negara Republik Indonesia, Tentara Nasional Indonesia dan Instansi Vertikal di Wilayah Kecamatan	Jumlah Laporan Evaluasi AKB Jumlah Laporan Pencegahan Covid 19 Jumlah Petugas Linmas Yang Dibina	2 Laporan 4 Laporan 55 Orang			2 Laporan 4 Laporan 55 Orang	95,000,000	Kab. Sumedang, Cimanggung, Semua Kelurahan	[DANA KHUSUS] - PENDAPATAN ASLI DAERAH	Memperkuat Stabilitas Polhukhankam Dan Transformasi Pelayanan Publik	Penguatan Inovasi Pelayanan Publik dan Tata Kelola Pemerintahan	Anggota Linmas dan Forkopimcam Cimanggung	2 Laporan 4 Laporan 55 Orang	100,000,000	Kecamatan Cimanggung
7 01 05	<b>PROGRAM PENYELENGGARAAN URUSAN PEMERINTAHAN UMUM</b>	Persentase Konflik Suku Agama Ras dan Antar Golongan yang Ditangani dengan Baik	Persen		Persen	100 Persen	<b>80,000,000</b>						100 Persen	<b>100,000,000</b>	
7 01 05 2.0 1	<b>Penyelenggaraan Urusan Pemerintahan Umum sesuai Penugasan Kepala Daerah</b>	Jumlah Laporan Penyelenggaraan Urusan Pemerintahan Umum sesuai Penugasan Kepala Daerah	Laporan		Laporan	1 Laporan	<b>80,000,000</b>						1 Laporan	<b>100,000,000</b>	

**Penetapan Rencana Kerja Pemerintah Daerah (RKPD)  
Kabupaten Sumedang  
Tahun 2022**

Kode	Urusan/ Bidang Urusan/ Program/ Kegiatan/ Sub Kegiatan	Indikator Program/ Kegiatan/ Sub Kegiatan	Target Akhir Periode RPJMD	Realisasi Capaian RKPD Tahun 2020	Prakiraan Capaian Target RKPD Tahun 2021	Capaian Kinerja dan Kerangka Pendanaan					Kelompok Sasaran	Prakiraan Maju Rencana Tahun 2023		Perangkat Daerah Penanggung Jawab	
						Target 2022	Pagu Indikatif	Lokasi	Sumber Dana	Prioritas		Target	Pagu Indikatif		
										Nasional					Daerah
7 01 05 2.0 08	Pelaksanaan Tugas Forum Koordinasi Pimpinan di Kecamatan	Persentase Permasalahan Yang Diselesaikan	80 Persen			80 Persen	80,000,000	Kab. Sumedang, Cimanggung, Semua Kelurahan	[DANA KHUSUS] - PENDAPATAN ASLI DAERAH	Memperkuat Stabilitas Polhukhankam Dan Transformasi Pelayanan Publik	Penguatan Inovasi Pelayanan Publik dan Tata Kelola Pemerintahan	FORKOPIMCA M CIMANGGUNG	80 Persen	100,000,000	Kecamatan Cimanggung
7 01 06	<b>PROGRAM PEMBINAAN DAN PENGAWASAN PEMERINTAHAN DESA</b>	Persentase Desa yang Menerapkan Standar Pelayanan Minimal (SPM) Desa	Persen		Persen	100 Persen	<b>264,000,000</b>						100 Persen	<b>228,000,000</b>	
7 01 06 2.0 1	<b>Fasilitasi, Rekomendasi dan Koordinasi Pembinaan dan Pengawasan Pemerintahan Desa</b>	Jumlah Laporan Fasilitasi, Rekomendasi dan Koordinasi Pembinaan dan Pengawasan Pemerintahan Desa	Laporan		Laporan	3 Laporan	<b>264,000,000</b>						3 Laporan	<b>228,000,000</b>	
7 01 06 2.0 1 02	Fasilitasi Administrasi Tata Pemerintahan Desa	Jumlah Aparatur Pemerintahan Desa Yang Dibina Jumlah Desa Peserta Lomba Desa	33 Orang 11 Desa			33 Orang 11 Desa	174,000,000	Kab. Sumedang, Cimanggung, Semua Kelurahan	[DANA KHUSUS] - PENDAPATAN ASLI DAERAH	Memperkuat Stabilitas Polhukhankam Dan Transformasi Pelayanan Publik	Penguatan Inovasi Pelayanan Publik dan Tata Kelola Pemerintahan	Aparatur Desa	33 Orang 11 Desa	105,000,000	Kecamatan Cimanggung
7 01 06 2.0 1 03	Fasilitasi Pengelolaan Keuangan Desa dan Pendayagunaan Aset Desa	Jumlah Pengelola Administrasi Keuangan Desa Yang Dibina Jumlah RAPBDes dan RPAPBDes yang Terevaluasi	22 Orang 2 Dokumen			22 Orang 2 Dokumen	60,000,000	Kab. Sumedang, Cimanggung, Semua Kelurahan	[DANA KHUSUS] - Dana Transfer Umum - Dana Bagi Hasil	Memperkuat Stabilitas Polhukhankam Dan Transformasi Pelayanan Publik	Penguatan Inovasi Pelayanan Publik dan Tata Kelola Pemerintahan	Aparatur Desa	22 Orang 2 Dokumen	83,000,000	Kecamatan Cimanggung
7 01 06 2.0 1 09	Fasilitasi Sinkronisasi Perencanaan Pembangunan Daerah dengan Pembangunan Desa	Jumlah Dokumen Rencana Pembangunan Desa Yang Sesuai Dengan Peraturan	1 Dokumen			1 Dokumen	30,000,000	Kab. Sumedang, Cimanggung, Semua Kelurahan	[DANA KHUSUS] - PENDAPATAN ASLI DAERAH	Memperkuat Stabilitas Polhukhankam Dan Transformasi Pelayanan Publik	Penguatan Inovasi Pelayanan Publik dan Tata Kelola Pemerintahan	Aparatur Desa	1 Dokumen	40,000,000	Kecamatan Cimanggung
7	<b>UNSUR KEWILAYAHAN</b>														
7 01	<b>KECAMATAN</b>						<b>6,002,097,716</b>						<b>6,715,000,000</b>		
7 01 01	<b>PROGRAM PENUNJANG URUSAN PEMERINTAHAN DAERAH KABUPATEN/KOTA</b>	Persentase Ketersediaan Dokumen Perencanaan, Penganggaran, dan Evaluasi Kinerja Perangkat Daerah yang tepat waktu dan sesuai peraturan perundang-undangan	Persen		Persen	100 Persen	<b>4,206,097,716</b>						100 Persen	<b>4,919,000,000</b>	
7 01 01 2.0 1	<b>Perencanaan, Penganggaran, dan Evaluasi Kinerja Perangkat Daerah</b>	Jumlah Laporan Penyusunan Perencanaan, Penganggaran, dan Evaluasi Kinerja Perangkat Daerah	Laporan		Laporan	4 Laporan	<b>98,500,000</b>						4 Laporan	<b>114,000,000</b>	
7 01 01 2.0 1 01	Penyusunan Dokumen Perencanaan Perangkat Daerah	Jumlah Dokumen Perencanaan Perangkat Daerah Jumlah Dokumen Profil Perangkat Daerah	3 Dokumen 1 Dokumen			3 Dokumen 1 Dokumen	25,000,000	Kab. Sumedang, Jatinangor, Semua Kelurahan	[DANA KHUSUS] - PENDAPATAN ASLI DAERAH	Memperkuat Stabilitas Polhukhankam Dan Transformasi Pelayanan Publik	Penguatan Inovasi Pelayanan Publik dan Tata Kelola Pemerintahan	Aparatur Kecamatan Jatinangor	3 Dokumen 1 Dokumen	30,000,000	Kecamatan Jatinangor

**Penetapan Rencana Kerja Pemerintah Daerah (RKPD)  
Kabupaten Sumedang  
Tahun 2022**

Kode	Urusan/ Bidang Urusan/ Program/ Kegiatan/ Sub Kegiatan	Indikator Program/ Kegiatan/ Sub Kegiatan	Target Akhir Periode RPJMD	Realisasi Capaian RKPD Tahun 2020	Prakiraan Capaian Target RKPD Tahun 2021	Capaian Kinerja dan Kerangka Pendanaan						Kelompok Sasaran	Prakiraan Maju Rencana Tahun 2023		Perangkat Daerah Penanggung Jawab
						Target 2022	Pagu Indikatif	Lokasi	Sumber Dana	Prioritas			Target	Pagu Indikatif	
										Nasional	Daerah				
7.01.01.2.01.02	Koordinasi dan Penyusunan Dokumen RKA-SKPD	Jumlah Dokumen Perubahan RKA-SKPD Jumlah Dokumen RKA-SKPD	1 Dokumen 1 Dokumen			1 Dokumen 1 Dokumen	8,000,000	Kab. Sumedang, Jatinangor, Semua Kelurahan	[DANA KHUSUS] - PENDAPATAN ASLI DAERAH	Memperkuat Stabilitas Polhukhankam Dan Transformasi Pelayanan Publik	Penguatan Inovasi Pelayanan Publik dan Tata Kelola Pemerintahan	Aparatur Kecamatan Jatinangor	1 Dokumen 1 Dokumen	12,000,000	Kecamatan Jatinangor
7.01.01.2.01.04	Koordinasi dan Penyusunan DPA-SKPD	Jumlah Dokumen DPA-SKPD Jumlah Dokumen Perubahan DPA-SKPD	1 Dokumen 1 Dokumen			1 Dokumen 1 Dokumen	8,000,000	Kab. Sumedang, Jatinangor, Semua Kelurahan	[DANA KHUSUS] - PENDAPATAN ASLI DAERAH	Memperkuat Stabilitas Polhukhankam Dan Transformasi Pelayanan Publik	Penguatan Inovasi Pelayanan Publik dan Tata Kelola Pemerintahan	Aparatur Kecamatan Jatinangor	1 Dokumen 1 Dokumen	12,000,000	Kecamatan Jatinangor
7.01.01.2.01.06	Koordinasi dan Penyusunan Laporan Capaian Kinerja dan Ikhtisar Realisasi Kinerja SKPD	Jumlah Laporan Capaian Kinerja dan Ikhtisar Realisasi Kinerja SKPD	24 Laporan			24 Laporan	57,500,000	Kab. Sumedang, Jatinangor, Semua Kelurahan	[DANA KHUSUS] - PENDAPATAN ASLI DAERAH	Memperkuat Stabilitas Polhukhankam Dan Transformasi Pelayanan Publik	Penguatan Inovasi Pelayanan Publik dan Tata Kelola Pemerintahan	Aparatur Kecamatan Jatinangor	24 Laporan	60,000,000	Kecamatan Jatinangor
7.01.01.2.02	<b>Administrasi Keuangan Perangkat Daerah</b>	Jumlah Laporan Administrasi Keuangan Perangkat Daerah	Laporan		Laporan	2 Laporan	<b>2,582,552,716</b>						2 Laporan	<b>3,295,000,000</b>	
7.01.01.2.02.01	Penyediaan Gaji dan Tunjangan ASN	Jumlah laporan penerimaan Gaji dan Tunjangan PNS	14 Laporan			14 Laporan	2,555,552,716	Kab. Sumedang, Jatinangor, Semua Kelurahan	[DANA KHUSUS] - PENDAPATAN ASLI DAERAH	Memperkuat Stabilitas Polhukhankam Dan Transformasi Pelayanan Publik	Penguatan Inovasi Pelayanan Publik dan Tata Kelola Pemerintahan	Aparatur Kecamatan Jatinangor	14 Laporan	3,250,000,000	Kecamatan Jatinangor
7.01.01.2.02.07	Koordinasi dan Penyusunan Laporan Keuangan Bulanan/Triwulanan/Semesteran/Akhir Tahun SKPD Penyusunan Bahan Tanggapan Pemeriksaan	Jumlah Laporan Keuangan Bulanan/Triwulanan/Semesteran/Akhir Tahun SKPD Penyusunan Bahan Tanggapan Pemeriksaan	12 Laporan 2 Laporan			12 Laporan 2 Laporan	27,000,000	Kab. Sumedang, Jatinangor, Semua Kelurahan	[DANA KHUSUS] - PENDAPATAN ASLI DAERAH	Memperkuat Stabilitas Polhukhankam Dan Transformasi Pelayanan Publik	Penguatan Inovasi Pelayanan Publik dan Tata Kelola Pemerintahan	Aparatur Kecamatan Jatinangor	12 Laporan 2 Laporan	45,000,000	Kecamatan Jatinangor
7.01.01.2.03	<b>Administrasi Barang Milik Daerah pada Perangkat Daerah</b>	Jumlah Laporan Administrasi Barang Milik Daerah pada Perangkat Daerah	Laporan		Laporan	2 Laporan	<b>14,500,000</b>						2 Laporan	<b>21,000,000</b>	
7.01.01.2.03.01	Penyusunan Perencanaan Kebutuhan Barang Milik Daerah SKPD	Jumlah Dokumen Perencanaan Kebutuhan Barang Milik Daerah	2 Dokumen			2 Dokumen	4,500,000	Kab. Sumedang, Jatinangor, Semua Kelurahan	[DANA KHUSUS] - PENDAPATAN ASLI DAERAH	Memperkuat Stabilitas Polhukhankam Dan Transformasi Pelayanan Publik	Penguatan Inovasi Pelayanan Publik dan Tata Kelola Pemerintahan	Aparatur Kecamatan Jatinangor	2 Dokumen	6,000,000	Kecamatan Jatinangor
7.01.01.2.03.06	Penatausahaan Barang Milik Daerah pada SKPD	Jumlah Laporan Penatausahaan Barang Milik Daerah pada SKPD	4 Laporan			4 Laporan	10,000,000	Kab. Sumedang, Jatinangor, Semua Kelurahan	[DANA KHUSUS] - PENDAPATAN ASLI DAERAH	Memperkuat Stabilitas Polhukhankam Dan Transformasi Pelayanan Publik	Penguatan Inovasi Pelayanan Publik dan Tata Kelola Pemerintahan	Aparatur Kecamatan Jatinangor	4 Laporan	15,000,000	Kecamatan Jatinangor
7.01.01.2.05	<b>Administrasi Kepegawaian Perangkat Daerah</b>	Jumlah Laporan Administrasi Kepegawaian Perangkat Daerah	Laporan		Laporan	4 Laporan	<b>82,000,000</b>						4 Laporan	<b>91,000,000</b>	
7.01.01.2.05.02	Pengadaan Pakaian Dinas Beserta Atribut Kelengkapannya	Jumlah Pakaian Dinas Beserta Atribut Kelengkapannya	44 Stel			44 Stel	40,000,000	Kab. Sumedang, Jatinangor, Semua Kelurahan	[DANA KHUSUS] - PENDAPATAN ASLI DAERAH	Memperkuat Stabilitas Polhukhankam Dan Transformasi Pelayanan Publik	Penguatan Inovasi Pelayanan Publik dan Tata Kelola Pemerintahan	Aparatur Kecamatan Jatinangor	44 Stel	40,000,000	Kecamatan Jatinangor



**Penetapan Rencana Kerja Pemerintah Daerah (RKPD)  
Kabupaten Sumedang  
Tahun 2022**

Kode	Urusan/ Bidang Urusan/ Program/ Kegiatan/ Sub Kegiatan	Indikator Program/ Kegiatan/ Sub Kegiatan	Target Akhir Periode RPJMD	Realisasi Capaian RKPD Tahun 2020	Prakiraan Capaian Target RKPD Tahun 2021	Capaian Kinerja dan Kerangka Pendanaan					Kelompok Sasaran	Prakiraan Maju Rencana Tahun 2023		Perangkat Daerah Penanggung Jawab	
						Target 2022	Pagu Indikatif	Lokasi	Sumber Dana	Prioritas		Target	Pagu Indikatif		
										Nasional					Daerah
7.01.01.2.05.03	Pendataan dan Pengolahan Administrasi Kepegawaian	Jumlah Laporan Administrasi Kepegawaian	4 Laporan			4 Laporan	14,000,000	Kab. Sumedang, Jatinangor, Semua Kelurahan	[DANA KHUSUS] - PENDAPATAN ASLI DAERAH	Memperkuat Stabilitas Polhukhankam Dan Transformasi Pelayanan Publik	Penguatan Pelayanan Publik dan Tata Kelola Pemerintahan	Aparatur Kecamatan Jatinangor	4 Laporan	20,000,000	Kecamatan Jatinangor
7.01.01.2.05.06	Pemulangan Pegawai yang Pensiun	Jumlah Laporan Pemulangan Pegawai yang pensiun	1 Laporan			1 Laporan	3,000,000	Kab. Sumedang, Jatinangor, Semua Kelurahan	[DANA KHUSUS] - PENDAPATAN ASLI DAERAH	Memperkuat Stabilitas Polhukhankam Dan Transformasi Pelayanan Publik	Penguatan Inovasi Pelayanan Publik dan Tata Kelola Pemerintahan	Aparatur Kecamatan Jatinangor	1 Laporan	6,000,000	Kecamatan Jatinangor
7.01.01.2.05.10	Sosialisasi Peraturan Perundang-Undangan	Jumlah Aparatur yang Mengikuti Sosialisasi Peraturan Perundang-undangan	44 Orang			44 Orang	25,000,000	Kab. Sumedang, Jatinangor, Semua Kelurahan	[DANA KHUSUS] - PENDAPATAN ASLI DAERAH	Memperkuat Stabilitas Polhukhankam Dan Transformasi Pelayanan Publik	Penguatan Inovasi Pelayanan Publik dan Tata Kelola Pemerintahan	Aparatur Kecamatan Jatinangor	44 Orang	25,000,000	Kecamatan Jatinangor
<b>7.01.01.2.06</b>	<b>Administrasi Umum Perangkat Daerah</b>	Jumlah Laporan Administrasi Umum Perangkat Daerah	Laporan		Laporan	7 Laporan	<b>299,000,000</b>						7 Laporan	<b>348,000,000</b>	
7.01.01.2.06.02	Penyediaan Peralatan dan Perlengkapan Kantor	Jumlah Laporan Penyediaan Peralatan dan Perlengkapan Kantor	12 Laporan			12 Laporan	25,000,000	Kab. Sumedang, Jatinangor, Semua Kelurahan	[DANA KHUSUS] - PENDAPATAN ASLI DAERAH	Memperkuat Stabilitas Polhukhankam Dan Transformasi Pelayanan Publik	Penguatan Inovasi Pelayanan Publik dan Tata Kelola Pemerintahan	Aparatur Kecamatan Jatinangor	12 Laporan	30,000,000	Kecamatan Jatinangor
7.01.01.2.06.03	Penyediaan Peralatan Rumah Tangga	Jumlah Laporan Penyediaan Peralatan Rumah Tangga	4 Laporan			4 Laporan	10,000,000	Kab. Sumedang, Jatinangor, Semua Kelurahan	[DANA KHUSUS] - PENDAPATAN ASLI DAERAH	Memperkuat Stabilitas Polhukhankam Dan Transformasi Pelayanan Publik	Penguatan Inovasi Pelayanan Publik dan Tata Kelola Pemerintahan	Aparatur Kecamatan Jatinangor	4 Laporan	20,000,000	Kecamatan Jatinangor
7.01.01.2.06.04	Penyediaan Bahan Logistik Kantor	Jumlah Laporan Penyediaan Bahan Logistik Kantor	12 Laporan			12 Laporan	45,000,000	Kab. Sumedang, Jatinangor, Semua Kelurahan	[DANA KHUSUS] - PENDAPATAN ASLI DAERAH	Memperkuat Stabilitas Polhukhankam Dan Transformasi Pelayanan Publik	Penguatan Inovasi Pelayanan Publik dan Tata Kelola Pemerintahan	Aparatur Kecamatan Jatinangor	12 Laporan	60,000,000	Kecamatan Jatinangor
7.01.01.2.06.05	Penyediaan Barang Cetak dan Penggandaan	Jumlah Laporan Penyediaan Barang Cetak dan Penggandaan	12 Laporan			12 Laporan	20,000,000	Kab. Sumedang, Jatinangor, Semua Kelurahan	[DANA KHUSUS] - PENDAPATAN ASLI DAERAH	Memperkuat Stabilitas Polhukhankam Dan Transformasi Pelayanan Publik	Penguatan Inovasi Pelayanan Publik dan Tata Kelola Pemerintahan	Aparatur Kecamatan Jatinangor	12 Laporan	25,000,000	Kecamatan Jatinangor
7.01.01.2.06.06	Penyediaan Bahan Bacaan dan Peraturan Perundang-undangan	Jumlah Laporan Penyediaan Bahan Bacaan dan Peraturan Perundang-undangan	12 Laporan			12 Laporan	14,000,000	Kab. Sumedang, Jatinangor, Semua Kelurahan	[DANA KHUSUS] - PENDAPATAN ASLI DAERAH	Memperkuat Stabilitas Polhukhankam Dan Transformasi Pelayanan Publik	Penguatan Inovasi Pelayanan Publik dan Tata Kelola Pemerintahan	Aparatur Kecamatan Jatinangor	12 Laporan	20,000,000	Kecamatan Jatinangor
7.01.01.2.06.10	Penatausahaan Arsip Dinamis pada SKPD	Jumlah Laporan Penatausahaan Arsip Dinamis pada SKPD	4 Laporan			4 Laporan	10,000,000	Kab. Sumedang, Jatinangor, Semua Kelurahan	[DANA KHUSUS] - PENDAPATAN ASLI DAERAH	Memperkuat Stabilitas Polhukhankam Dan Transformasi Pelayanan Publik	Penguatan Inovasi Pelayanan Publik dan Tata Kelola Pemerintahan	Aparatur Kecamatan Jatinangor	4 Laporan	18,000,000	Kecamatan Jatinangor

**Penetapan Rencana Kerja Pemerintah Daerah (RKPD)  
Kabupaten Sumedang  
Tahun 2022**

Kode	Urusan/ Bidang Urusan/ Program/ Kegiatan/ Sub Kegiatan	Indikator Program/ Kegiatan/ Sub Kegiatan	Target Akhir Periode RPJMD	Realisasi Capaian RKPD Tahun 2020	Prakiraan Capaian Target RKPD Tahun 2021	Capaian Kinerja dan Kerangka Pendanaan						Kelompok Sasaran	Prakiraan Maju Rencana Tahun 2023		Perangkat Daerah Penanggung Jawab
						Target 2022	Pagu Indikatif	Lokasi	Sumber Dana	Prioritas			Target	Pagu Indikatif	
										Nasional	Daerah				
7.01.01.2.06.11	Dukungan Pelaksanaan Sistem Pemerintahan Berbasis Elektronik pada SKPD	Jumlah Laporan Dukungan Pelaksanaan Sistem Pemerintahan Berbasis Elektronik pada SKPD	1 Laporan			1 Laporan	175,000,000	Kab. Sumedang, Jatinangor, Semua Kelurahan	[DANA KHUSUS] - PENDAPATAN ASLI DAERAH	Memperkuat Stabilitas Polhukhankam Dan Transformasi Pelayanan Publik	Penguatan Pelayanan Publik dan Tata Kelola Pemerintahan	Aparatur Kecamatan Jatinangor	1 Laporan	175,000,000	Kecamatan Jatinangor
7.01.01.2.07	<b>Pengadaan Barang Milik Daerah Penunjang Urusan Pemerintah Daerah</b>	Jumlah Laporan Pengadaan Barang Milik Daerah Penunjang Urusan Pemerintah Daerah	Laporan		Laporan	3 Laporan	<b>465,145,000</b>						3 Laporan	<b>280,000,000</b>	
7.01.01.2.07.02	Pengadaan Kendaraan Dinas Operasional atau Lapangan	Jumlah Kendaraan Dinas Operasional atau Lapangan	2 Unit			2 Unit	305,145,000	Kab. Sumedang, Jatinangor, Semua Kelurahan	[DANA KHUSUS] - PENDAPATAN ASLI DAERAH	Memperkuat Stabilitas Polhukhankam Dan Transformasi Pelayanan Publik	Penguatan Inovasi Pelayanan Publik dan Tata Kelola Pemerintahan	Aparatur Kecamatan Jatinangor	2 Unit	80,000,000	Kecamatan Jatinangor
7.01.01.2.07.05	Pengadaan Mebel	Jumlah Mebel	3 Unit			3 Unit	60,000,000	Kab. Sumedang, Jatinangor, Semua Kelurahan	[DANA KHUSUS] - PENDAPATAN ASLI DAERAH	Memperkuat Stabilitas Polhukhankam Dan Transformasi Pelayanan Publik	Penguatan Inovasi Pelayanan Publik dan Tata Kelola Pemerintahan	Aparatur Kecamatan Jatinangor	3 Unit	100,000,000	Kecamatan Jatinangor
7.01.01.2.07.06	Pengadaan Peralatan dan Mesin Lainnya	Jumlah Peralatan dan Mesin Lainnya	5 Unit			5 Unit	100,000,000	Kab. Sumedang, Jatinangor, Semua Kelurahan	[DANA KHUSUS] - PENDAPATAN ASLI DAERAH	Memperkuat Stabilitas Polhukhankam Dan Transformasi Pelayanan Publik	Penguatan Inovasi Pelayanan Publik dan Tata Kelola Pemerintahan	Aparatur Kecamatan Jatinangor	5 Unit	100,000,000	Kecamatan Jatinangor
7.01.01.2.08	<b>Penyediaan Jasa Penunjang Urusan Pemerintahan Daerah</b>	Jumlah Laporan Penyediaan Jasa Penunjang Urusan Pemerintahan Daerah	Laporan		Laporan	3 Laporan	<b>320,000,000</b>						3 Laporan	<b>355,000,000</b>	
7.01.01.2.08.02	Penyediaan Jasa Komunikasi, Sumber Daya Air dan Listrik	Jumlah Laporan Penyediaan Jasa Komunikasi, Sumber Daya Air, dan Listrik	12 Laporan			12 Laporan	40,000,000	Kab. Sumedang, Jatinangor, Semua Kelurahan	[DANA KHUSUS] - PENDAPATAN ASLI DAERAH	Memperkuat Stabilitas Polhukhankam Dan Transformasi Pelayanan Publik	Penguatan Inovasi Pelayanan Publik dan Tata Kelola Pemerintahan	Aparatur Kecamatan Jatinangor	12 Laporan	50,000,000	Kecamatan Jatinangor
7.01.01.2.08.03	Penyediaan Jasa Peralatan dan Perlengkapan Kantor	Jumlah Laporan Penyediaan Jasa Peralatan dan Perlengkapan Kantor	1 Laporan			1 Laporan	20,000,000	Kab. Sumedang, Jatinangor, Semua Kelurahan	[DANA KHUSUS] - PENDAPATAN ASLI DAERAH	Memperkuat Stabilitas Polhukhankam Dan Transformasi Pelayanan Publik	Penguatan Inovasi Pelayanan Publik dan Tata Kelola Pemerintahan	Aparatur Kecamatan Jatinangor	1 Laporan	25,000,000	Kecamatan Jatinangor
7.01.01.2.08.04	Penyediaan Jasa Pelayanan Umum Kantor	Jumlah Laporan Penyediaan Jasa Pelayanan Umum Kantor	12 Laporan			12 Laporan	260,000,000	Kab. Sumedang, Jatinangor, Semua Kelurahan	[DANA KHUSUS] - PENDAPATAN ASLI DAERAH	Memperkuat Stabilitas Polhukhankam Dan Transformasi Pelayanan Publik	Penguatan Inovasi Pelayanan Publik dan Tata Kelola Pemerintahan	Aparatur Kecamatan Jatinangor	12 Laporan	280,000,000	Kecamatan Jatinangor
7.01.01.2.09	<b>Pemeliharaan Barang Milik Daerah Penunjang Urusan Pemerintahan Daerah</b>	Jumlah Laporan Pemeliharaan Barang Milik Daerah Penunjang Urusan Pemerintahan Daerah	Laporan		Laporan	5 Laporan	<b>344,400,000</b>						5 Laporan	<b>415,000,000</b>	

**Penetapan Rencana Kerja Pemerintah Daerah (RKPD)  
Kabupaten Sumedang  
Tahun 2022**

Kode	Urusan/ Bidang Urusan/ Program/ Kegiatan/ Sub Kegiatan	Indikator Program/ Kegiatan/ Sub Kegiatan	Target Akhir Periode RPJMD	Realisasi Capaian RKPD Tahun 2020	Prakiraan Capaian Target RKPD Tahun 2021	Capaian Kinerja dan Kerangka Pendanaan						Kelompok Sasaran	Prakiraan Maju Rencana Tahun 2023		Perangkat Daerah Penanggung Jawab
						Target 2022	Pagu Indikatif	Lokasi	Sumber Dana	Prioritas			Target	Pagu Indikatif	
										Nasional	Daerah				
7.01.01.2.09.02	Penyediaan Jasa Pemeliharaan, Biaya Pemeliharaan, Pajak, dan Perizinan Kendaraan Dinas Operasional atau Lapangan	Jumlah Laporan Penyediaan Jasa Pemeliharaan, Biaya Pemeliharaan, Pajak, dan Perizinan Kendaraan Dinas Operasional atau Lapangan	12 Laporan			12 Laporan	70,000,000	Kab. Sumedang, Jatinangor, Semua Kelurahan	[DANA KHUSUS] - PENDAPATAN ASLI DAERAH	Memperkuat Stabilitas Polhukhankam Dan Transformasi Pelayanan Publik	Penguatan Inovasi Pelayanan Publik dan Tata Kelola Pemerintahan	Aparatur Kecamatan Jatinangor	12 Laporan	80,000,000	Kecamatan Jatinangor
7.01.01.2.09.05	Pemeliharaan Mebel	Jumlah Laporan Pemeliharaan Mebel	1 Laporan			1 Laporan	5,000,000	Kab. Sumedang, Jatinangor, Semua Kelurahan	[DANA KHUSUS] - PENDAPATAN ASLI DAERAH	Memperkuat Stabilitas Polhukhankam Dan Transformasi Pelayanan Publik	Penguatan Inovasi Pelayanan Publik dan Tata Kelola Pemerintahan	Aparatur Kecamatan Jatinangor	1 Laporan	10,000,000	Kecamatan Jatinangor
7.01.01.2.09.06	Pemeliharaan Peralatan dan Mesin Lainnya	Jumlah Laporan Pemeliharaan Peralatan dan Mesin Lainnya	6 Laporan			6 Laporan	20,000,000	Kab. Sumedang, Jatinangor, Semua Kelurahan	[DANA KHUSUS] - PENDAPATAN ASLI DAERAH	Memperkuat Stabilitas Polhukhankam Dan Transformasi Pelayanan Publik	Penguatan Inovasi Pelayanan Publik dan Tata Kelola Pemerintahan	Aparatur Kecamatan Jatinangor	6 Laporan	25,000,000	Kecamatan Jatinangor
7.01.01.2.09.09	Pemeliharaan/Rehabilitasi Gedung Kantor dan Bangunan Lainnya	Jumlah Laporan Pemeliharaan/Rehabilitasi Gedung Kantor dan Bangunan Lainnya	1 Laporan			1 Laporan	200,000,000	Kab. Sumedang, Jatinangor, Semua Kelurahan	[DANA KHUSUS] - PENDAPATAN ASLI DAERAH	Memperkuat Stabilitas Polhukhankam Dan Transformasi Pelayanan Publik	Penguatan Inovasi Pelayanan Publik dan Tata Kelola Pemerintahan	Aparatur Kecamatan Jatinangor	1 Laporan	200,000,000	Kecamatan Jatinangor
7.01.01.2.09.10	Pemeliharaan/Rehabilitasi Sarana dan Prasarana Gedung Kantor atau Bangunan Lainnya	Jumlah Laporan Pemeliharaan/Rehabilitasi Sarana dan Prasarana Gedung Kantor atau Bangunan Lainnya	1 Laporan			1 Laporan	49,400,000	Kab. Sumedang, Jatinangor, Semua Kelurahan	[DANA KHUSUS] - PENDAPATAN ASLI DAERAH	Memperkuat Stabilitas Polhukhankam Dan Transformasi Pelayanan Publik	Penguatan Inovasi Pelayanan Publik dan Tata Kelola Pemerintahan	Aparatur Kecamatan Jatinangor	1 Laporan	100,000,000	Kecamatan Jatinangor
7.01.02	<b>PROGRAM PENYELENGGARAAN PEMERINTAHAN DAN PELAYANAN PUBLIK</b>	Persentase Layanan Kepada Masyarakat	Persen		Persen	100 Persen	<b>488,000,000</b>						100 Persen	<b>488,000,000</b>	
7.01.02.2.01	<b>Koordinasi Penyelenggaraan Kegiatan Pemerintahan di Tingkat Kecamatan</b>	Jumlah Laporan Koordinasi Penyelenggaraan Kegiatan Pemerintahan di Tingkat Kecamatan	Laporan		Laporan	2 Laporan	<b>234,000,000</b>						2 Laporan	<b>234,000,000</b>	
7.01.02.2.01.01	Koordinasi/Sinergi Perencanaan dan Pelaksanaan Kegiatan Pemerintahan dengan Perangkat Daerah dan Instansi Vertikal Terkait	Jumlah Daftar Usulan Kegiatan Jumlah Dokumen Monev Pelaksanaan Pembangunan	1 Dokumen 2 Dokumen			1 Dokumen 2 Dokumen	80,000,000	Kab. Sumedang, Jatinangor, Semua Kelurahan	[DANA KHUSUS] - PENDAPATAN ASLI DAERAH	Memperkuat Stabilitas Polhukhankam Dan Transformasi Pelayanan Publik	Penguatan Inovasi Pelayanan Publik dan Tata Kelola Pemerintahan	Aparatur Kecamatan Jatinangor dan Aparatur Desa	1 Dokumen 2 Dokumen	80,000,000	Kecamatan Jatinangor
7.01.02.2.01.02	Peningkatan Efektivitas Kegiatan Pemerintahan di Tingkat Kecamatan	Jumlah Lembaga Kemasyarakatan Yang Diberdayakan Jumlah Petugas Administrasi Pertanahan Yang Dibina	6 Lembaga 48 Orang			6 Lembaga 48 Orang	154,000,000	Kab. Sumedang, Jatinangor, Semua Kelurahan	[DANA KHUSUS] - PENDAPATAN ASLI DAERAH	Memperkuat Stabilitas Polhukhankam Dan Transformasi Pelayanan Publik	Penguatan Inovasi Pelayanan Publik dan Tata Kelola Pemerintahan	Aparatur Kecamatan Jatinangor dan Aparatur Desa	6 Lembaga 48 Orang	154,000,000	Kecamatan Jatinangor

**Penetapan Rencana Kerja Pemerintah Daerah (RKPD)  
Kabupaten Sumedang  
Tahun 2022**

Kode	Urusan/ Bidang Urusan/ Program/ Kegiatan/ Sub Kegiatan	Indikator Program/ Kegiatan/ Sub Kegiatan	Target Akhir Periode RPJMD	Realisasi Capaian RKPD Tahun 2020	Prakiraan Capaian Target RKPD Tahun 2021	Capaian Kinerja dan Kerangka Pendanaan						Kelompok Sasaran	Prakiraan Maju Rencana Tahun 2023		Perangkat Daerah Penanggung Jawab
						Target 2022	Pagu Indikatif	Lokasi	Sumber Dana	Prioritas			Target	Pagu Indikatif	
										Nasional	Daerah				
7 01 02 2.0 2	<b>Penyelenggaraan Urusan Pemerintahan yang tidak Dilaksanakan oleh Unit Kerja Perangkat Daerah yang ada di Kecamatan</b>	Jumlah Laporan Penyelenggaraan Urusan Pemerintahan yang tidak Dilaksanakan oleh Unit Kerja Perangkat Daerah yang Ada di Kecamatan	Laporan		Laporan	3 Laporan	<b>204,000,000</b>					3 Laporan	<b>204,000,000</b>		
7 01 02 2.0 2 01	Perencanaan Kegiatan Pelayanan kepada Masyarakat di Kecamatan	Jumlah Laporan Perencanaan Kegiatan Pelayanan Kepada Masyarakat di Kecamatan	1 Laporan			1 Laporan	30,000,000	Kab. Sumedang, Jatinangor, Semua Kelurahan	[DANA KHUSUS] - PENDAPATAN ASLI DAERAH	Memperkuat Stabilitas Polhukhankam Dan Transformasi Pelayanan Publik	Penguatan Inovasi Pelayanan Publik dan Tata Kelola Pemerintahan	Aparatur Kecamatan, Wajib Pajak Kecamatan Jatinangor dan Masyarakat	1 Laporan	30,000,000	Kecamatan Jatinangor
7 01 02 2.0 2 02	Fasilitasi Percepatan Pencapaian Standar Pelayanan Minimal di Wilayah Kecamatan	Jumlah Laporan Fasilitasi Percepatan Pencapaian Standar Pelayanan Minimal di Wilayah Kecamatan	1 Laporan			1 Laporan	30,000,000	Kab. Sumedang, Jatinangor, Semua Kelurahan	[DANA KHUSUS] - PENDAPATAN ASLI DAERAH	Memperkuat Stabilitas Polhukhankam Dan Transformasi Pelayanan Publik	Penguatan Inovasi Pelayanan Publik dan Tata Kelola Pemerintahan	Aparatur Kecamatan, Wajib Pajak Kecamatan Jatinangor dan Masyarakat	1 Laporan	30,000,000	Kecamatan Jatinangor
7 01 02 2.0 2 03	Peningkatan Efektifitas Pelaksanaan Pelayanan kepada Masyarakat di Wilayah Kecamatan	Jumlah Laporan SPPT yang disampaikan	4 Laporan			4 Laporan	144,000,000	Kab. Sumedang, Jatinangor, Semua Kelurahan	[DANA KHUSUS] - PENDAPATAN ASLI DAERAH	Memperkuat Stabilitas Polhukhankam Dan Transformasi Pelayanan Publik	Penguatan Inovasi Pelayanan Publik dan Tata Kelola Pemerintahan	Aparatur Kecamatan, Wajib Pajak Kecamatan Jatinangor dan Masyarakat	4 Laporan	144,000,000	Kecamatan Jatinangor
7 01 02 2.0 4	<b>Pelaksanaan Urusan Pemerintahan yang Dilimpahkan kepada Camat</b>	Pelaksanaan Urusan Pemerintahan yang Dilimpahkan kepada Camat	Laporan		Laporan	1 Laporan	<b>50,000,000</b>						1 Laporan	<b>50,000,000</b>	
7 01 02 2.0 4 01	Pelaksanaan Urusan Pemerintahan yang terkait dengan Pelayanan Perizinan Non Usaha	Jumlah Pelayanan Publik Yang Dilaksanakan	9 Jenis Pelayanan			9 Jenis Pelayanan	50,000,000	Kab. Sumedang, Jatinangor, Semua Kelurahan	[DANA KHUSUS] - PENDAPATAN ASLI DAERAH	Memperkuat Stabilitas Polhukhankam Dan Transformasi Pelayanan Publik	Penguatan Inovasi Pelayanan Publik dan Tata Kelola Pemerintahan	Masyarakat Kecamatan Jatinangor	9 Jenis Pelayanan	50,000,000	Kecamatan Jatinangor
7 01 03	<b>PROGRAM PEMBERDAYAAN MASYARAKAT DESA DAN KELURAHAN</b>	Persentase Lembaga Kemasyarakatan yang Aktif	Persen		Persen	100 Persen	<b>923,000,000</b>						100 Persen	<b>923,000,000</b>	
7 01 03 2.0 1	<b>Koordinasi Kegiatan Pemberdayaan Desa</b>	Jumlah Laporan Koordinasi Kegiatan Pemberdayaan Desa	Laporan		Laporan	1 Laporan	<b>30,000,000</b>						1 Laporan	<b>30,000,000</b>	
7 01 03 2.0 1 03	Peningkatan Efektifitas Kegiatan Pemberdayaan Masyarakat di Wilayah Kecamatan	Jumlah Petugas Penanggulangan Bencana Yang Dilatih	72 Orang			72 Orang	30,000,000	Kab. Sumedang, Jatinangor, Semua Kelurahan	[DANA KHUSUS] - PENDAPATAN ASLI DAERAH	Memperkuat Stabilitas Polhukhankam Dan Transformasi Pelayanan Publik	Penguatan Inovasi Pelayanan Publik dan Tata Kelola Pemerintahan	Aparatur Desa	72 Orang	30,000,000	Kecamatan Jatinangor
7 01 03 2.0 3	<b>Pemberdayaan Lembaga Kemasyarakatan Tingkat Kecamatan</b>	Jumlah Laporan Pemberdayaan Lembaga Kemasyarakatan Tingkat Kecamatan	Laporan		Laporan	3 Laporan	<b>893,000,000</b>						3 Laporan	<b>893,000,000</b>	

**Penetapan Rencana Kerja Pemerintah Daerah (RKPD)  
Kabupaten Sumedang  
Tahun 2022**

Kode	Urusan/ Bidang Urusan/ Program/ Kegiatan/ Sub Kegiatan	Indikator Program/ Kegiatan/ Sub Kegiatan	Target Akhir Periode RPJMD	Realisasi Capaian RKPD Tahun 2020	Prakiraan Capaian Target RKPD Tahun 2021	Capaian Kinerja dan Kerangka Pendanaan						Kelompok Sasaran	Prakiraan Maju Rencana Tahun 2023		Perangkat Daerah Penanggung Jawab
						Target 2022	Pagu Indikatif	Lokasi	Sumber Dana	Prioritas			Target	Pagu Indikatif	
										Nasional	Daerah				
7 01 03 2.0 3 01	Penyelenggaraan Lembaga Kemasyarakatan	Jumlah Hari-Hari Besar Yang Diperingati Jumlah Keluarga Yang Diberdayakan Jumlah Laporan Monitoring dan Evaluasi Pelaksanaan Bantuan Langsung Masyarakat (BLM) Jumlah Wakil Peserta TQ untuk tingkat TQ yang lebih tinggi Penyuluhan Dan Penanggulangan Penyakit Sosial Rantang Simpati	3 Hari Besar 48 Keluarga 1 Laporan 72 Orang 72 Orang 20 Orang			3 Hari Besar 48 Keluarga 1 Laporan 72 Orang 72 Orang 20 Orang	520,000,000	Kab. Sumedang, Jatinangor, Semua Kelurahan	[DANA KHUSUS] - PENDAPATAN ASLI DAERAH	Memperkuat Stabilitas Polhukhankam Dan Transformasi Pelayanan Publik	Penguatan Inovasi Pelayanan Publik dan Tata Kelola Pemerintahan	Peserta TQ, Kader Posyandu, Masyarakat, Lansia dan Kepemudaan	3 Hari Besar 48 Keluarga 1 Laporan 72 Orang 72 Orang 20 Orang	520,000,000	Kecamatan Jatinangor
7 01 03 2.0 3 02	Peningkatan Kapasitas Lembaga Kemasyarakatan	Jumlah Kader Pos Pelayanan Terpadu yang Dibina Jumlah Kelompok Seni Dan Budaya Yang Dibina Jumlah Organisasi Kepemudaan Dan Olahraga Yang Dibina	72 Orang 4 Kelompok 5 Organisasi			72 Orang 4 Kelompok 5 Organisasi	194,000,000	Kab. Sumedang, Jatinangor, Semua Kelurahan	[DANA KHUSUS] - PENDAPATAN ASLI DAERAH	Memperkuat Stabilitas Polhukhankam Dan Transformasi Pelayanan Publik	Penguatan Inovasi Pelayanan Publik dan Tata Kelola Pemerintahan	Peserta TQ, Kader Posyandu, Masyarakat, Lansia dan Kepemudaan	72 Orang 4 Kelompok 5 Organisasi	194,000,000	Kecamatan Jatinangor
7 01 03 2.0 3 04	Fasilitasi Pengembangan Usaha Ekonomi Masyarakat	Jumlah Kelompok Ekonomi Yang Diberdayakan Jumlah Kelompok Usaha Mikro Kecil Dan Menengah Yang Diberdayakan Jumlah Pengelola BUMDes Yang Dibina	4 Kelompok 5 Kelompok 72 Orang			4 Kelompok 5 Kelompok 72 Orang	179,000,000	Kab. Sumedang, Jatinangor, Semua Kelurahan	[DANA KHUSUS] - PENDAPATAN ASLI DAERAH	Memperkuat Stabilitas Polhukhankam Dan Transformasi Pelayanan Publik	Penguatan Inovasi Pelayanan Publik dan Tata Kelola Pemerintahan	Peserta TQ, Kader Posyandu, Masyarakat, Lansia dan Kepemudaan	4 Kelompok 5 Kelompok 72 Orang	179,000,000	Kecamatan Jatinangor
7 01 04	<b>PROGRAM KOORDINASI KETENTERAMAN DAN KETERTIBAN UMUM</b>	Persentase Masalah Ketentraman dan Ketertiban Umum yang Ditangani	Persen		Persen	100 Persen	<b>100,000,000</b>						100 Persen	<b>100,000,000</b>	
7 01 04 2.0 1	<b>Koordinasi Upaya Penyelenggaraan Ketenteraman dan Ketertiban Umum</b>	Jumlah Laporan Koordinasi Upaya Penyelenggaraan Ketenteraman dan Ketertiban Umum	Laporan		Laporan	1 Laporan	<b>70,000,000</b>						1 Laporan	<b>70,000,000</b>	
7 01 04 2.0 1 01	Sinergitas dengan Kepolisian Negara Republik Indonesia, Tentara Nasional Indonesia dan Instansi Vertikal di Wilayah Kecamatan	Jumlah Laporan Evaluasi AKB Jumlah Laporan Pencegahan Covid 19 Jumlah Petugas Linmas Yang Dibina	2 Laporan 6 Laporan 72 Orang			2 Laporan 6 Laporan 72 Orang	70,000,000	Kab. Sumedang, Jatinangor, Semua Kelurahan	[DANA KHUSUS] - PENDAPATAN ASLI DAERAH	Memperkuat Stabilitas Polhukhankam Dan Transformasi Pelayanan Publik	Penguatan Inovasi Pelayanan Publik dan Tata Kelola Pemerintahan	Masyarakat Kecamatan Jatinangor dan Anggota Linmas	2 Laporan 6 Laporan 72 Orang	70,000,000	Kecamatan Jatinangor
7 01 04 2.0 2	<b>Koordinasi Penerapan dan Penegakan Peraturan Daerah dan Peraturan Kepala Daerah</b>	Jumlah Laporan Koordinasi Penerapan dan Penegakan Perda dan Perkada	Laporan		Laporan	1 Laporan	<b>30,000,000</b>						1 Laporan	<b>30,000,000</b>	

**Penetapan Rencana Kerja Pemerintah Daerah (RKPD)  
Kabupaten Sumedang  
Tahun 2022**

Kode	Urusan/ Bidang Urusan/ Program/ Kegiatan/ Sub Kegiatan	Indikator Program/ Kegiatan/ Sub Kegiatan	Target Akhir Periode RPJMD	Realisasi Capaian RKPD Tahun 2020	Prakiraan Capaian Target RKPD Tahun 2021	Capaian Kinerja dan Kerangka Pendanaan						Kelompok Sasaran	Prakiraan Maju Rencana Tahun 2023		Perangkat Daerah Penanggung Jawab
						Target 2022	Pagu Indikatif	Lokasi	Sumber Dana	Prioritas			Target	Pagu Indikatif	
										Nasional	Daerah				
7.01.04.2.02.01	Koordinasi/Sinergi Dengan Perangkat Daerah yang Tugas dan Fungsinya di Bidang Penegakan Peraturan Perundang-Undangan dan/atau Kepolisian Negara Republik Indonesia	Jumlah Wilayah Penegakan Perda Dan Perkada	2 Wilayah			2 Wilayah	30,000,000	Kab. Sumedang, Jatinangor, Semua Kelurahan	[DANA KHUSUS] - PENDAPATAN ASLI DAERAH	Memperkuat Stabilitas Polhukhankam Dan Transformasi Pelayanan Publik	Penguatan Inovasi Pelayanan Publik dan Tata Kelola Pemerintahan	Aparatur Kecamatan Jatinangor	2 Wilayah	30,000,000	Kecamatan Jatinangor
7.01.05	<b>PROGRAM PENYELENGGARAAN URUSAN PEMERINTAHAN UMUM</b>	Persentase Konflik Suku Agama Ras dan Antar Golongan yang Ditangani dengan Baik	Persen		Persen	100 Persen	56,000,000						100 Persen	56,000,000	
7.01.05.2.01	<b>Penyelenggaraan Urusan Pemerintahan Umum sesuai Penugasan Kepala Daerah</b>	Jumlah Laporan Penyelenggaraan Urusan Pemerintahan Umum sesuai Penugasan Kepala Daerah	Laporan		Laporan	1 Laporan	56,000,000						1 Laporan	56,000,000	
7.01.05.2.01.08	Pelaksanaan Tugas Forum Koordinasi Pimpinan di Kecamatan	Persentase Permasalahan Yang Diselesaikan	100 Persen			100 Persen	56,000,000	Kab. Sumedang, Jatinangor, Semua Kelurahan	[DANA KHUSUS] - PENDAPATAN ASLI DAERAH	Memperkuat Stabilitas Polhukhankam Dan Transformasi Pelayanan Publik	Penguatan Inovasi Pelayanan Publik dan Tata Kelola Pemerintahan	Aparatur Kecamatan dan Forkopimcam Jatinangor	100 Persen	56,000,000	Kecamatan Jatinangor
7.01.06	<b>PROGRAM PEMBINAAN DAN PENGAWASAN PEMERINTAHAN DESA</b>	Persentase Desa yang Menerapkan Standar Pelayanan Minimal (SPM) Desa	Persen		Persen	100 Persen	229,000,000						100 Persen	229,000,000	
7.01.06.2.01	<b>Fasilitasi, Rekomendasi dan Koordinasi Pembinaan dan Pengawasan Pemerintahan Desa</b>	Jumlah Laporan Fasilitasi, Rekomendasi dan Koordinasi Pembinaan dan Pengawasan Pemerintahan Desa	Laporan		Laporan	4 Laporan	229,000,000						4 Laporan	229,000,000	
7.01.06.2.01.02	Fasilitasi Administrasi Tata Pemerintahan Desa	Jumlah Aparatur Pemerintahan Desa Yang Dibina Jumlah Desa Peserta Lomba Desa	72 Orang 12 Desa			72 Orang 12 Desa	154,000,000	Kab. Sumedang, Jatinangor, Semua Kelurahan	[DANA KHUSUS] - PENDAPATAN ASLI DAERAH	Memperkuat Stabilitas Polhukhankam Dan Transformasi Pelayanan Publik	Penguatan Inovasi Pelayanan Publik dan Tata Kelola Pemerintahan	Aparatur Desa	72 Orang 12 Desa	154,000,000	Kecamatan Jatinangor
7.01.06.2.01.03	Fasilitasi Pengelolaan Keuangan Desa dan Pendayagunaan Aset Desa	Jumlah Pengelola Administrasi Keuangan Desa Yang Dibina Jumlah RAPBDes dan RPAPBDes yang Terevaluasi	72 Orang 4 Dokumen			72 Orang 4 Dokumen	40,000,000	Kab. Sumedang, Jatinangor, Semua Kelurahan	[DANA KHUSUS] - PENDAPATAN ASLI DAERAH	Memperkuat Stabilitas Polhukhankam Dan Transformasi Pelayanan Publik	Penguatan Inovasi Pelayanan Publik dan Tata Kelola Pemerintahan	Aparatur Desa	72 Orang 4 Dokumen	40,000,000	Kecamatan Jatinangor
7.01.06.2.01.06	Fasilitasi Pelaksanaan Pemilihan Kepala Desa	Jumlah Laporan Pelaksanaan Monitoring Pilkades	1 Laporan			1 Laporan	10,000,000	Kab. Sumedang, Jatinangor, Semua Kelurahan	[DANA KHUSUS] - PENDAPATAN ASLI DAERAH	Memperkuat Stabilitas Polhukhankam Dan Transformasi Pelayanan Publik	Penguatan Inovasi Pelayanan Publik dan Tata Kelola Pemerintahan	Aparatur Desa	1 Laporan	10,000,000	Kecamatan Jatinangor

**Penetapan Rencana Kerja Pemerintah Daerah (RKPD)  
Kabupaten Sumedang  
Tahun 2022**

Kode	Urusan/ Bidang Urusan/ Program/ Kegiatan/ Sub Kegiatan	Indikator Program/ Kegiatan/ Sub Kegiatan	Target Akhir Periode RPJMD	Realisasi Capaian RKPD Tahun 2020	Prakiraan Capaian Target RKPD Tahun 2021	Capaian Kinerja dan Kerangka Pendanaan					Kelompok Sasaran	Prakiraan Maju Rencana Tahun 2023		Perangkat Daerah Penanggung Jawab	
						Target 2022	Pagu Indikatif	Lokasi	Sumber Dana	Prioritas		Target	Pagu Indikatif		
										Nasional					Daerah
7 01 06 2.0 09	Fasilitasi Sinkronisasi Perencanaan Pembangunan Daerah dengan Pembangunan Desa	Jumlah Dokumen Rencana Pembangunan Desa Yang Sesuai Dengan Peraturan	1 Dokumen			1 Dokumen	25,000,000	Kab. Sumedang, Jatinangor, Semua Kelurahan	[DANA KHUSUS] - PENDAPATAN ASLI DAERAH	Memperkuat Stabilitas Polhukhankam Dan Transformasi Pelayanan Publik	Penguatan Inovasi Pelayanan Publik dan Tata Kelola Pemerintahan	Aparatur Desa	1 Dokumen	25,000,000	Kecamatan Jatinangor
7	<b>UNSUR KEWILAYAHAN</b>														
7 01	<b>KECAMATAN</b>						<b>5,469,282,374</b>						<b>5,012,129,374</b>		
7 01 01	<b>PROGRAM PENUNJANG URUSAN PEMERINTAHAN DAERAH KABUPATEN/KOTA</b>	Persentase Ketersediaan Dokumen Perencanaan, Penggangan, dan Evaluasi Kinerja Perangkat Daerah yang tepat waktu dan sesuai peraturan perundang- undangan	Persen		Persen	100 Persen	<b>3,824,082,374</b>						100 Persen	<b>3,867,129,374</b>	
7 01 01 2.0 1	<b>Perencanaan, Penggangan, dan Evaluasi Kinerja Perangkat Daerah</b>	Jumlah Laporan Penyusunan Perencanaan, Penggangan, dan Evaluasi Kinerja Perangkat Daerah	Laporan		Laporan	4 Laporan	<b>68,000,000</b>						4 Laporan	<b>72,000,000</b>	
7 01 01 2.0 1 01	Penyusunan Dokumen Perencanaan Perangkat Daerah	Jumlah Dokumen Perencanaan dan Penggangan SKPD Profil Kecamatan	4 Dokumen 1 Dokumen			4 Dokumen 1 Dokumen	11,000,000	Kab. Sumedang, Rancakalong, Semua Kelurahan	[DANA KHUSUS] - PENDAPATAN ASLI DAERAH	Memperkuat Stabilitas Polhukhankam Dan Transformasi Pelayanan Publik	Penguatan Inovasi Pelayanan Publik dan Tata Kelola Pemerintahan	Aparatur Pemerintah Kecamatan Rancakalong	4 Dokumen 1 Dokumen	15,000,000	Kecamatan Rancakalong
7 01 01 2.0 1 02	Koordinasi dan Penyusunan Dokumen RKA-SKPD	Jumlah Dokumen Perubahan RKA-SKPD Jumlah Dokumen RKA- SKPD	1 Dokumen 1 Dokumen			1 Dokumen 1 Dokumen	6,000,000	Kab. Sumedang, Rancakalong, Semua Kelurahan	[DANA KHUSUS] - PENDAPATAN ASLI DAERAH	Memperkuat Stabilitas Polhukhankam Dan Transformasi Pelayanan Publik	Penguatan Inovasi Pelayanan Publik dan Tata Kelola Pemerintahan	Aparatur Pemerintah Kecamatan Rancakalong	1 Dokumen 1 Dokumen	6,000,000	Kecamatan Rancakalong
7 01 01 2.0 1 04	Koordinasi dan Penyusunan DPA- SKPD	Jumlah Dokumen DPA- SKPD Jumlah Dokumen Perubahan DPA-SKPD	1 Dokumen 1 Dokumen			1 Dokumen 1 Dokumen	6,000,000	Kab. Sumedang, Rancakalong, Semua Kelurahan	[DANA KHUSUS] - PENDAPATAN ASLI DAERAH	Memperkuat Stabilitas Polhukhankam Dan Transformasi Pelayanan Publik	Penguatan Inovasi Pelayanan Publik dan Tata Kelola Pemerintahan	Aparatur Pemerintah Kecamatan Rancakalong	1 Dokumen 1 Dokumen	6,000,000	Kecamatan Rancakalong
7 01 01 2.0 1 06	Koordinasi dan Penyusunan Laporan Capaian Kinerja dan Ikhtisar Realisasi Kinerja SKPD	Jumlah Laporan Capaian Kinerja dan Ikhtisar Realisasi Kinerja SKPD	8 Laporan			8 Laporan	45,000,000	Kab. Sumedang, Rancakalong, Semua Kelurahan	[DANA KHUSUS] - PENDAPATAN ASLI DAERAH	Memperkuat Stabilitas Polhukhankam Dan Transformasi Pelayanan Publik	Penguatan Inovasi Pelayanan Publik dan Tata Kelola Pemerintahan	Aparatur Pemerintah Kecamatan Rancakalong	8 Laporan	45,000,000	Kecamatan Rancakalong
7 01 01 2.0 2	<b>Administrasi Keuangan Perangkat Daerah</b>	Jumlah Laporan Administrasi Keuangan Perangkat Daerah	Laporan		Laporan	2 Laporan	<b>2,555,984,374</b>						2 Laporan	<b>2,555,984,374</b>	
7 01 01 2.0 2 01	Penyediaan Gaji dan Tunjangan ASN	Jumlah laporan Penyediaan Gaji dan Tunjangan ASN	14 Laporan			14 Laporan	2,535,984,374	Kab. Sumedang, Rancakalong, Semua Kelurahan	[DANA KHUSUS] - PENDAPATAN ASLI DAERAH	Memperkuat Stabilitas Polhukhankam Dan Transformasi Pelayanan Publik	Penguatan Inovasi Pelayanan Publik dan Tata Kelola Pemerintahan	Aparatur Pemerintah Kecamatan Rancakalong	14 Laporan	2,535,984,374	Kecamatan Rancakalong

**Penetapan Rencana Kerja Pemerintah Daerah (RKPD)  
Kabupaten Sumedang  
Tahun 2022**

Kode	Urusan/ Bidang Urusan/ Program/ Kegiatan/ Sub Kegiatan	Indikator Program/ Kegiatan/ Sub Kegiatan	Target Akhir Periode RPJMD	Realisasi Capaian RKPD Tahun 2020	Prakiraan Capaian Target RKPD Tahun 2021	Capaian Kinerja dan Kerangka Pendanaan					Kelompok Sasaran	Prakiraan Maju Rencana Tahun 2023		Perangkat Daerah Penanggung Jawab	
						Target 2022	Pagu Indikatif	Lokasi	Sumber Dana	Prioritas		Target	Pagu Indikatif		
										Nasional					Daerah
7.01.01.2.02.07	Koordinasi dan Penyusunan Laporan Keuangan Bulanan/Triwulanan/Semesteran SKPD	Jumlah Laporan Keuangan Bulanan/Triwulanan/Semesteran/Akhir Tahun SKPD	12 Laporan			12 Laporan	20,000,000	Kab. Sumedang, Rancakalong, Semua Kelurahan	[DANA KHUSUS] - PENDAPATAN ASLI DAERAH	Memperkuat Stabilitas Polhukhankam Dan Transformasi Pelayanan Publik	Penguatan Inovasi Pelayanan Publik dan Tata Kelola Pemerintahan	Aparatur Pemerintah Kecamatan Rancakalong	12 Laporan	20,000,000	Kecamatan Rancakalong
7.01.01.2.03	<b>Administrasi Barang Milik Daerah pada Perangkat Daerah</b>	Jumlah Laporan Administrasi Barang Milik Daerah pada Perangkat Daerah	Laporan		Laporan	1 Laporan	<b>2,500,000</b>						1 Laporan	<b>5,000,000</b>	
7.01.01.2.03.01	Penyusunan Perencanaan Kebutuhan Barang Milik Daerah SKPD	Jumlah Dokumen Perencanaan Kebutuhan Barang Milik Daerah	1 Laporan			1 Laporan	2,500,000	Kab. Sumedang, Rancakalong, Semua Kelurahan	[DANA KHUSUS] - PENDAPATAN ASLI DAERAH	Memperkuat Stabilitas Polhukhankam Dan Transformasi Pelayanan Publik	Penguatan Inovasi Pelayanan Publik dan Tata Kelola Pemerintahan	Aparatur Pemerintah Kecamatan Rancakalong	1 Laporan	5,000,000	Kecamatan Rancakalong
7.01.01.2.05	<b>Administrasi Kepegawaian Perangkat Daerah</b>	Jumlah Laporan Administrasi Kepegawaian Perangkat Daerah	Laporan		Laporan	4 Laporan	<b>69,500,000</b>						4 Laporan	<b>80,000,000</b>	
7.01.01.2.05.02	Pengadaan Pakaian Dinas Beserta Atribut Kelengkapannya	Jumlah Pakaian Dinas Beserta Perlengkapannya	37 Stel			37 Stel	18,500,000	Kab. Sumedang, Rancakalong, Semua Kelurahan	[DANA KHUSUS] - PENDAPATAN ASLI DAERAH	Memperkuat Stabilitas Polhukhankam Dan Transformasi Pelayanan Publik	Penguatan Inovasi Pelayanan Publik dan Tata Kelola Pemerintahan	Aparatur Pemerintah Kecamatan Rancakalong	37 Stel	20,000,000	Kecamatan Rancakalong
7.01.01.2.05.03	Pendataan dan Pengolahan Administrasi Kepegawaian	Jumlah Laporan Administrasi Kepegawaian	4 Laporan			4 Laporan	15,000,000	Kab. Sumedang, Rancakalong, Semua Kelurahan	[DANA KHUSUS] - PENDAPATAN ASLI DAERAH	Memperkuat Stabilitas Polhukhankam Dan Transformasi Pelayanan Publik	Penguatan Inovasi Pelayanan Publik dan Tata Kelola Pemerintahan	Aparatur Pemerintah Kecamatan Rancakalong	4 Laporan	20,000,000	Kecamatan Rancakalong
7.01.01.2.05.06	Pemulangan Pegawai yang Pensiun	Jumlah Laporan Pemulangan Pegawai yang pensiun	1 Laporan			1 Laporan	16,000,000	Kab. Sumedang, Rancakalong, Semua Kelurahan	[DANA KHUSUS] - PENDAPATAN ASLI DAERAH	Memperkuat Stabilitas Polhukhankam Dan Transformasi Pelayanan Publik	Penguatan Inovasi Pelayanan Publik dan Tata Kelola Pemerintahan	Aparatur Pemerintah Kecamatan Rancakalong	1 Laporan	20,000,000	Kecamatan Rancakalong
7.01.01.2.05.10	Sosialisasi Peraturan Perundang-Undangan	Jumlah Aparatur yang Mengikuti Sosialisasi Peraturan Perundang-undangan	37 Orang			37 Orang	20,000,000	Kab. Sumedang, Rancakalong, Semua Kelurahan	[DANA KHUSUS] - PENDAPATAN ASLI DAERAH	Memperkuat Stabilitas Polhukhankam Dan Transformasi Pelayanan Publik	Penguatan Inovasi Pelayanan Publik dan Tata Kelola Pemerintahan	Aparatur Pemerintah Kecamatan Rancakalong	37 Orang	20,000,000	Kecamatan Rancakalong
7.01.01.2.06	<b>Administrasi Umum Perangkat Daerah</b>	Jumlah Laporan Administrasi Umum Perangkat Daerah	Laporan		Laporan	6 Laporan	<b>283,000,000</b>						6 Laporan	<b>286,000,000</b>	
7.01.01.2.06.02	Penyediaan Peralatan dan Perlengkapan Kantor	Jumlah Laporan Penyediaan Peralatan dan Perlengkapan Kantor	12 Laporan			12 Laporan	37,000,000	Kab. Sumedang, Rancakalong, Semua Kelurahan	[DANA KHUSUS] - PENDAPATAN ASLI DAERAH		Penguatan Inovasi Pelayanan Publik dan Tata Kelola Pemerintahan	Aparatur pemerintah Kecamatan Rancakalong	12 Laporan	40,000,000	Kecamatan Rancakalong
7.01.01.2.06.04	Penyediaan Bahan Logistik Kantor	Jumlah Laporan Penyediaan Bahan Logistik Kantor	4 Laporan			4 Laporan	25,000,000	Kab. Sumedang, Rancakalong, Semua Kelurahan	[DANA KHUSUS] - PENDAPATAN ASLI DAERAH		Penguatan Inovasi Pelayanan Publik dan Tata Kelola Pemerintahan	Aparatur pemerintah Kecamatan Rancakalong	4 Laporan	25,000,000	Kecamatan Rancakalong



**Penetapan Rencana Kerja Pemerintah Daerah (RKPD)  
Kabupaten Sumedang  
Tahun 2022**

Kode	Urusan/ Bidang Urusan/ Program/ Kegiatan/ Sub Kegiatan	Indikator Program/ Kegiatan/ Sub Kegiatan	Target Akhir Periode RPJMD	Realisasi Capaian RKPD Tahun 2020	Prakiraan Capaian Target RKPD Tahun 2021	Capaian Kinerja dan Kerangka Pendanaan						Kelompok Sasaran	Prakiraan Maju Rencana Tahun 2023		Perangkat Daerah Penanggung Jawab
						Target 2022	Pagu Indikatif	Lokasi	Sumber Dana	Prioritas			Target	Pagu Indikatif	
										Nasional	Daerah				
7.01.01.2.06.05	Penyediaan Barang Cetak dan Penggandaan	Jumlah Laporan Penyediaan Barang Cetak dan Penggandaan	12 Laporan			12 Laporan	10,000,000	Kab. Sumedang, Rancakalong, Semua Kelurahan	[DANA KHUSUS] - PENDAPATAN ASLI DAERAH		Penguatan Inovasi Pelayanan Publik dan Tata Kelola Pemerintahan	Aparatur pemerintah Kecamatan Rancakalong	12 Laporan	10,000,000	Kecamatan Rancakalong
7.01.01.2.06.06	Penyediaan Bahan Bacaan dan Peraturan Perundang-undangan	Jumlah Laporan Penyediaan Bahan Bacaan dan Peraturan	12 Laporan			12 Laporan	6,000,000	Kab. Sumedang, Rancakalong, Semua Kelurahan	[DANA KHUSUS] - PENDAPATAN ASLI DAERAH		Penguatan Inovasi Pelayanan Publik dan Tata Kelola Pemerintahan	Aparatur pemerintah Kecamatan Rancakalong	12 Laporan	6,000,000	Kecamatan Rancakalong
7.01.01.2.06.09	Penyelenggaraan Rapat Koordinasi dan Konsultasi SKPD	Jumlah Laporan Penyelenggaraan Rapat Koordinasi dan Konsultasi SKPD	12 Laporan			12 Laporan	30,000,000	Kab. Sumedang, Rancakalong, Semua Kelurahan	[DANA KHUSUS] - PENDAPATAN ASLI DAERAH		Penguatan Inovasi Pelayanan Publik dan Tata Kelola Pemerintahan	Aparatur pemerintah Kecamatan Rancakalong	12 Laporan	30,000,000	Kecamatan Rancakalong
7.01.01.2.06.11	Dukungan Pelaksanaan Sistem Pemerintahan Berbasis Elektronik pada SKPD	Jumlah Laporan Dukungan Pelaksanaan Sistem Pemerintahan Berbasis Elektronik pada SKPD	1 Laporan			1 Laporan	175,000,000	Kab. Sumedang, Rancakalong, Semua Kelurahan	[DANA KHUSUS] - PENDAPATAN ASLI DAERAH		Penguatan Inovasi Pelayanan Publik dan Tata Kelola Pemerintahan	Aparatur pemerintah Kecamatan Rancakalong	1 Laporan	175,000,000	Kecamatan Rancakalong
7.01.01.2.07.7	<b>Pengadaan Barang Milik Daerah Penunjang Urusan Pemerintah Daerah</b>	Jumlah Laporan Pengadaan Barang Milik Daerah Penunjang Urusan Pemerintah Daerah	Laporan		Laporan	1 Laporan	<b>307,098,000</b>						1 Laporan	<b>315,145,000</b>	
7.01.01.2.07.02	Pengadaan Kendaraan Dinas Operasional atau Lapangan	Jumlah kendaraan dinas operasional atau lapangan	1 unit			1 unit	255,145,000	Kab. Sumedang, Rancakalong, Semua Kelurahan	[DANA KHUSUS] - PENDAPATAN ASLI DAERAH	Memperkuat Stabilitas Polhukhankam Dan Transformasi Pelayanan Publik	Penguatan Inovasi Pelayanan Publik dan Tata Kelola Pemerintahan	Aparatur Pemerintah Kecamatan Rancakalong	1 unit	255,145,000	Kecamatan Rancakalong
7.01.01.2.07.06	Pengadaan Peralatan dan Mesin Lainnya	Jumlah Peralatan dan Mesin Lainnya	5 Unit			5 Unit	51,953,000	Kab. Sumedang, Rancakalong, Semua Kelurahan	[DANA KHUSUS] - PENDAPATAN ASLI DAERAH	Memperkuat Stabilitas Polhukhankam Dan Transformasi Pelayanan Publik	Penguatan Inovasi Pelayanan Publik dan Tata Kelola Pemerintahan	Aparatur Pemerintah Kecamatan Rancakalong	5 Unit	60,000,000	Kecamatan Rancakalong
7.01.01.2.08.8	<b>Penyediaan Jasa Penunjang Urusan Pemerintahan Daerah</b>	Jumlah Laporan Penyediaan Jasa Penunjang Urusan Pemerintahan Daerah	Laporan		Laporan	3 Laporan	<b>293,000,000</b>						3 Laporan	<b>293,000,000</b>	
7.01.01.2.08.02	Penyediaan Jasa Komunikasi, Sumber Daya Air dan Listrik	Jumlah Laporan Penyediaan Jasa Komunikasi, Sumber Daya Air, dan Listrik	12 Laporan			12 Laporan	8,000,000	Kab. Sumedang, Rancakalong, Semua Kelurahan	[DANA KHUSUS] - PENDAPATAN ASLI DAERAH		Penguatan Inovasi Pelayanan Publik dan Tata Kelola Pemerintahan	Aparatur Pemerintah Kecamatan Rancakalong	12 Laporan	8,000,000	Kecamatan Rancakalong
7.01.01.2.08.03	Penyediaan Jasa Peralatan dan Perlengkapan Kantor	Jumlah Laporan Penyediaan Jasa Peralatan dan Perlengkapan Kantor	2 Laporan			2 Laporan	15,000,000	Kab. Sumedang, Rancakalong, Semua Kelurahan	[DANA KHUSUS] - PENDAPATAN ASLI DAERAH		Penguatan Inovasi Pelayanan Publik dan Tata Kelola Pemerintahan	Aparatur Pemerintah Kecamatan Rancakalong	2 Laporan	15,000,000	Kecamatan Rancakalong
7.01.01.2.08.04	Penyediaan Jasa Pelayanan Umum Kantor	Jumlah Laporan Penyediaan Jasa Pelayanan Umum Kantor	96 Laporan			96 Laporan	270,000,000	Kab. Sumedang, Rancakalong, Semua Kelurahan	[DANA KHUSUS] - PENDAPATAN ASLI DAERAH		Penguatan Inovasi Pelayanan Publik dan Tata Kelola Pemerintahan	Aparatur Pemerintah Kecamatan Rancakalong	96 Laporan	270,000,000	Kecamatan Rancakalong

**Penetapan Rencana Kerja Pemerintah Daerah (RKPD)  
Kabupaten Sumedang  
Tahun 2022**

Kode	Urusan/ Bidang Urusan/ Program/ Kegiatan/ Sub Kegiatan	Indikator Program/ Kegiatan/ Sub Kegiatan	Target Akhir Periode RPJMD	Realisasi Capaian RKPD Tahun 2020	Prakiraan Capaian Target RKPD Tahun 2021	Capaian Kinerja dan Kerangka Pendanaan					Kelompok Sasaran	Prakiraan Maju Rencana Tahun 2023		Perangkat Daerah Penanggung Jawab	
						Target 2022	Pagu Indikatif	Lokasi	Sumber Dana	Prioritas		Target	Pagu Indikatif		
										Nasional					Daerah
7 01 01 2.0 9	<b>Pemeliharaan Barang Milik Daerah Penunjang Urusan Pemerintahan Daerah</b>	Jumlah Laporan Pemeliharaan Barang Milik Daerah Penjumlahan Laporan Pemeliharaan Barang Milik Daerah Penunjang Urusan Pemerintahan Daerah Daerah Pemerintahan Daerah	Laporan		Laporan	3 Laporan	245,000,000					3 Laporan	260,000,000		
7 01 01 2.0 9 02	Penyediaan Jasa Pemeliharaan, Biaya Pemeliharaan, Pajak, dan Perizinan Kendaraan Dinas Operasional atau Lapangan	Jumlah Laporan Penyediaan Jasa Pemeliharaan, Biaya Pemeliharaan, Pajak, dan Perizinan Kendaraan Dinas Operasional atau Lapangan	13 Laporan			13 Laporan	40,000,000	Kab. Sumedang, Rancakalong, Semua Kelurahan	[DANA KHUSUS] - PENDAPATAN ASLI DAERAH		Penguatan Inovasi Pelayanan Publik dan Tata Kelola Pemerintahan	Aparatur Pemerintah Kecamatan Rancakalong	13 Laporan	50,000,000	Kecamatan Rancakalong
7 01 01 2.0 9 06	Pemeliharaan Peralatan dan Mesin Lainnya	Jumlah Laporan Pemeliharaan Peralatan dan Mesin Lainnya	1 Laporan			1 Laporan	5,000,000	Kab. Sumedang, Rancakalong, Semua Kelurahan	[DANA KHUSUS] - PENDAPATAN ASLI DAERAH		Penguatan Inovasi Pelayanan Publik dan Tata Kelola Pemerintahan	Aparatur Pemerintah Kecamatan Rancakalong	1 Laporan	10,000,000	Kecamatan Rancakalong
7 01 01 2.0 9 09	Pemeliharaan/Rehabi- litasi Gedung Kantor dan Bangunan Lainnya	Jumlah Laporan Pemeliharaan/Rehabi- litasi Gedung Kantor dan Bangunan Lainnya	1 Laporan			1 Laporan	200,000,000	Kab. Sumedang, Rancakalong, Semua Kelurahan	[DANA KHUSUS] - PENDAPATAN ASLI DAERAH		Penguatan Inovasi Pelayanan Publik dan Tata Kelola Pemerintahan	Aparatur Pemerintah Kecamatan Rancakalong	1 Laporan	200,000,000	Kecamatan Rancakalong
7 01 02	<b>PROGRAM PENYELENGGARAAN PEMERINTAHAN DAN PELAYANAN PUBLIK</b>	Persentase Layanan Kepada Masyarakat	Persen		Persen	100 Persen	484,400,000						100 Persen	350,000,000	
7 01 02 2.0 1	<b>Koordinasi Penyelenggaraan Kegiatan Pemerintahan di Tingkat Kecamatan</b>	Jumlah Laporan Koordinasi Penyelenggaraan Kegiatan Pemerintahan di Tingkat Kecamatan	Laporan		Laporan	2 Laporan	272,200,000						2 Laporan	135,000,000	
7 01 02 2.0 1 01	Koordinasi/Sinergi Perencanaan dan Pelaksanaan Kegiatan Pemerintahan dengan Perangkat Daerah dan Instansi Vertikal Terkait	Jumlah Daftar Usulan Kegiatan Jumlah Dokumen Monev Pelaksanaan Pembangunan	1 Dokumen 1 Dokumen			1 Dokumen 1 Dokumen	85,000,000	Kab. Sumedang, Rancakalong, Semua Kelurahan	[DANA KHUSUS] - PENDAPATAN ASLI DAERAH		Penguatan Inovasi Pelayanan Publik dan Tata Kelola Pemerintahan	Aparatur Kecamatan Rancakalong	1 Dokumen 1 Dokumen	90,000,000	Kecamatan Rancakalong
7 01 02 2.0 1 02	Peningkatan Efektivitas Kegiatan Pemerintahan di Tingkat Kecamatan	Jumlah Lembaga Kemasyarakatan Yang Diberdayakan	4 Lembaga			4 Lembaga	187,200,000	Kab. Sumedang, Rancakalong, Semua Kelurahan	[DANA KHUSUS] - PENDAPATAN ASLI DAERAH		Penguatan Inovasi Pelayanan Publik dan Tata Kelola Pemerintahan	Aparatur Kecamatan Rancakalong	4 Lembaga	45,000,000	Kecamatan Rancakalong
7 01 02 2.0 2	<b>Penyelenggaraan Urusan Pemerintahan yang tidak Dilaksanakan oleh Unit Kerja Perangkat Daerah yang ada di Kecamatan</b>						122,200,000							125,000,000	

**Penetapan Rencana Kerja Pemerintah Daerah (RKPD)  
Kabupaten Sumedang  
Tahun 2022**

Kode	Urusan/ Bidang Urusan/ Program/ Kegiatan/ Sub Kegiatan	Indikator Program/ Kegiatan/ Sub Kegiatan	Target Akhir Periode RPJMD	Realisasi Capaian RKPD Tahun 2020	Prakiraan Capaian Target RKPD Tahun 2021	Capaian Kinerja dan Kerangka Pendanaan						Kelompok Sasaran	Prakiraan Maju Rencana Tahun 2023		Perangkat Daerah Penanggung Jawab
						Target 2022	Pagu Indikatif	Lokasi	Sumber Dana	Prioritas			Target	Pagu Indikatif	
										Nasional	Daerah				
7 01 02 2.0 03	Peningkatan Efektifitas Pelaksanaan Pelayanan kepada Masyarakat di Wilayah Kecamatan	Jumlah Laporan SPPT yang disampaikan	2 Laporan			2 Laporan	122,200,000	Kab. Sumedang, Rancakalong, Semua Kelurahan	[DANA KHUSUS] - PENDAPATAN ASLI DAERAH	Penguatan Inovasi Pelayanan Publik dan Tata Kelola Pemerintahan		2 Laporan	125,000,000	Kecamatan Rancakalong	
7 01 02 2.0 4	<b>Pelaksanaan Urusan Pemerintahan yang Dilimpahkan kepada Camat</b>	Jumlah Laporan Penyelenggaraan Urusan Pemerintahan yang tidak Dilaksanakan oleh Unit Kerja Perangkat Daerah yang Ada di Kecamatan Pelaksanaan Urusan Pemerintahan yang Dilimpahkan kepada Camat	Laporan Jenis Pelayanan		Laporan Jenis Pelayanan	1 Laporan 15 Jenis Pelayanan	90,000,000					1 Laporan 15 Jenis Pelayanan	90,000,000		
7 01 02 2.0 4 01	Pelaksanaan Urusan Pemerintahan yang terkait dengan Pelayanan Perizinan Non Usaha	Jumlah Pelayanan Publik Yang Dilaksanakan	15 jenis Pelayanan			15 jenis Pelayanan	90,000,000	Kab. Sumedang, Rancakalong, Semua Kelurahan	[DANA KHUSUS] - PENDAPATAN ASLI DAERAH	Penguatan Inovasi Pelayanan Publik dan Tata Kelola Pemerintahan	Masyarakat dan Aparatur Pemerintah Kecamatan Rancakalong	15 jenis Pelayanan	90,000,000	Kecamatan Rancakalong	
7 01 03	<b>PROGRAM PEMBERDAYAAN MASYARAKAT DESA DAN KELURAHAN</b>	Persentase Lembaga Kemasyarakatan yang Aktif	Persen		Persen	100 Persen	773,600,000					100 Persen	495,000,000		
7 01 03 2.0 1	<b>Koordinasi Kegiatan Pemberdayaan Desa</b>	Jumlah Laporan Koordinasi Kegiatan Pemberdayaan Desa	Laporan		Laporan	1 Laporan	35,000,000					1 Laporan	40,000,000		
7 01 03 2.0 1 03	Peningkatan Efektifitas Kegiatan Pemberdayaan Masyarakat di Wilayah Kecamatan	Jumlah Petugas Penanggulangan Bencana Yang Dilatih	50 Orang			50 Orang	35,000,000	Kab. Sumedang, Rancakalong, Semua Kelurahan	[DANA KHUSUS] - PENDAPATAN ASLI DAERAH	Memperkuat Stabilitas Polhukhankam Dan Transformasi Pelayanan Publik	Penguatan Inovasi Pelayanan Publik dan Tata Kelola Pemerintahan	Aparatur Pemerintahan Desa di Kecamatan Rancakalong	50 Orang	40,000,000	Kecamatan Rancakalong
7 01 03 2.0 3	<b>Pemberdayaan Lembaga Kemasyarakatan Tingkat Kecamatan</b>	Jumlah Laporan Kegiatan Pemberdayaan Kelurahan Jumlah Laporan Pemberdayaan Lembaga Kemasyarakatan Tingkat Kecamatan Jumlah Laporan Pemberdayaan Lembaga Kemasyarakatan Tingkat Kecamatan	Laporan Laporan Laporan		Laporan Laporan Laporan	3 Laporan 3 Laporan 8 Laporan	738,600,000					3 Laporan 3 Laporan 8 Laporan	455,000,000		
7 01 03 2.0 3 01	Penyelenggaraan Lembaga Kemasyarakatan	Jumlah Hari-Hari Besar Yang Diperingati Jumlah Keluarga Yang Diperdayakan Jumlah Lansia Penerima Makanan Pokok Jumlah Wakil Peserta TQ untuk tingkat TQ yang lebih tinggi	2 Kali 100 Orang 20 orang 15 Orang			2 Kali 100 Orang 20 orang 15 Orang	447,200,000	Kab. Sumedang, Rancakalong, Semua Kelurahan	[DANA KHUSUS] - PENDAPATAN ASLI DAERAH	Memperkuat Stabilitas Polhukhankam Dan Transformasi Pelayanan Publik	Penguatan Inovasi Pelayanan Publik dan Tata Kelola Pemerintahan	Lembaga Masyarakat di Kecamatan Rancakalong	2 Kali 100 Orang 20 orang 15 Orang	350,000,000	Kecamatan Rancakalong

**Penetapan Rencana Kerja Pemerintah Daerah (RKPD)  
Kabupaten Sumedang  
Tahun 2022**

Kode	Urusan/ Bidang Urusan/ Program/ Kegiatan/ Sub Kegiatan	Indikator Program/ Kegiatan/ Sub Kegiatan	Target Akhir Periode RPJMD	Realisasi Capaian RKPD Tahun 2020	Prakiraan Capaian Target RKPD Tahun 2021	Capaian Kinerja dan Kerangka Pendanaan					Kelompok Sasaran	Prakiraan Maju Rencana Tahun 2023		Perangkat Daerah Penanggung Jawab	
						Target 2022	Pagu Indikatif	Lokasi	Sumber Dana	Prioritas		Target	Pagu Indikatif		
										Nasional					Daerah
7 01 03 2.0 02	Peningkatan Kapasitas Lembaga Kemasyarakatan	Jumlah Kelompok Seni Dan Budaya Yang Dibina Jumlah Organisasi Kepemudaan Dan Olahraga	5 Kelompok 50 Orang			5 Kelompok 50 Orang	144,200,000	Kab. Sumedang, Rancakalong, Semua Kelurahan	[DANA KHUSUS] - PENDAPATAN ASLI DAERAH	Memperkuat Stabilitas Polhukhankam Dan Transformasi Pelayanan Publik	Penguatan Inovasi Pelayanan Publik dan Tata Kelola Pemerintahan	Lembaga Masyarakat di Kecamatan Rancakalong	5 Kelompok 50 Orang	50,000,000	Kecamatan Rancakalong
7 01 03 2.0 04	Fasilitasi Pengembangan Usaha Ekonomi Masyarakat	Jumlah Kelompok Ekonomi Yang Diberdayakan Jumlah Pengelola BUMDes Yang Dibina	5 Kelompok 50 Orang			5 Kelompok 50 Orang	147,200,000	Kab. Sumedang, Rancakalong, Semua Kelurahan	[DANA KHUSUS] - PENDAPATAN ASLI DAERAH	Memperkuat Stabilitas Polhukhankam Dan Transformasi Pelayanan Publik	Penguatan Inovasi Pelayanan Publik dan Tata Kelola Pemerintahan	Lembaga Masyarakat di Kecamatan Rancakalong	5 Kelompok 50 Orang	55,000,000	Kecamatan Rancakalong
7 01 04	<b>PROGRAM KOORDINASI KETENTERAMAN DAN KETERTIBAN UMUM</b>	Persentase Masalah Ketenteraman dan Ketertiban Umum yang Ditangani	Persen		Persen	100 Persen	<b>55,000,000</b>						100 Persen	<b>60,000,000</b>	
7 01 04 2.0 1	<b>Koordinasi Upaya Penyelenggaraan Ketenteraman dan Ketertiban Umum</b>	Jumlah Laporan Koordinasi Upaya Penyelenggaraan Ketenteraman dan Ketertiban Umum	Laporan		Laporan	1 Laporan	<b>30,000,000</b>						1 Laporan	<b>35,000,000</b>	
7 01 04 2.0 1 01	Sinergitas dengan Kepolisian Negara Republik Indonesia, Tentara Nasional Indonesia dan Instansi Vertikal di Wilayah Kecamatan	Jumlah Petugas Linmas Yang Dibina	50 Orang			50 Orang	30,000,000	Kab. Sumedang, Rancakalong, Semua Kelurahan	[DANA KHUSUS] - PENDAPATAN ASLI DAERAH	Memperkuat Stabilitas Polhukhankam Dan Transformasi Pelayanan Publik	Akselerasi Pelayanan Dasar	Aparatur Pemerintah Kecamatan Rancakalong	50 Orang	35,000,000	Kecamatan Rancakalong
7 01 04 2.0 2	<b>Koordinasi Penerapan dan Penegakan Peraturan Daerah dan Peraturan Kepala Daerah</b>	Jumlah Laporan Koordinasi Penerapan dan Penegakan Perda dan Perkada Jumlah Laporan Koordinasi Upaya Penyelenggaraan Ketenteraman dan Ketertiban Umum	Laporan Laporan		Laporan Laporan	1 Laporan 1 Laporan	<b>25,000,000</b>						1 Laporan 1 Laporan	<b>25,000,000</b>	
7 01 04 2.0 2 01	Koordinasi/Sinergi Dengan Perangkat Daerah yang Tugas dan Fungsinya di Bidang Penegakan Peraturan Perundang-Undangan dan/atau Kepolisian Negara Republik Indonesia	Jumlah Wilayah Penegakan Perda Dan Perkada	10 Wilayah			10 Wilayah	25,000,000	Kab. Sumedang, Rancakalong, Semua Kelurahan	[DANA KHUSUS] - PENDAPATAN ASLI DAERAH	Memperkuat Stabilitas Polhukhankam Dan Transformasi Pelayanan Publik	Akselerasi Pelayanan Dasar	Masyarakat dan Aparatur Pemerintah Desa dan Kecamatan Rancakalong	10 Wilayah	25,000,000	Kecamatan Rancakalong
7 01 05	<b>PROGRAM PENYELENGGARAAN URUSAN PEMERINTAHAN UMUM</b>	Persentase Konflik Suku Agama Ras dan Antar Golongan yang Ditangani dengan Baik	Persen		Persen	100 Persen	<b>50,000,000</b>						100 Persen	<b>50,000,000</b>	
7 01 05 2.0 1	<b>Penyelenggaraan Urusan Pemerintahan Umum sesuai Penugasan Kepala Daerah</b>	Jumlah Laporan Penyelenggaraan Urusan Pemerintahan Umum sesuai Penugasan Kepala Daerah	Laporan		Laporan	1 Laporan	<b>50,000,000</b>						1 Laporan	<b>50,000,000</b>	

**Penetapan Rencana Kerja Pemerintah Daerah (RKPD)  
Kabupaten Sumedang  
Tahun 2022**

Kode	Urusan/ Bidang Urusan/ Program/ Kegiatan/ Sub Kegiatan	Indikator Program/ Kegiatan/ Sub Kegiatan	Target Akhir Periode RPJMD	Realisasi Capaian RKPD Tahun 2020	Prakiraan Capaian Target RKPD Tahun 2021	Capaian Kinerja dan Kerangka Pendanaan						Kelompok Sasaran	Prakiraan Maju Rencana Tahun 2023		Perangkat Daerah Penanggung Jawab
						Target 2022	Pagu Indikatif	Lokasi	Sumber Dana	Prioritas			Target	Pagu Indikatif	
										Nasional	Daerah				
7 01 05 2.0 1 08	Pelaksanaan Tugas Forum Koordinasi Pimpinan di Kecamatan	Persentase Permasalahan Yang Diselesaikan	100 Persen			100 Persen	50,000,000	Kab. Sumedang, Rancakalong, Semua Kelurahan	[DANA KHUSUS] - PENDAPATAN ASLI DAERAH		Penguatan Inovasi Pelayanan Publik dan Tata Kelola Pemerintahan	Aparatur dan Masyarakat Kecamatan Rancakalong	100 Persen	50,000,000	Kecamatan Rancakalong
7 01 06	<b>PROGRAM PEMBINAAN DAN PENGAWASAN PEMERINTAHAN DESA</b>	Persentase Desa yang Menerapkan Standar Pelayanan Minimal (SPM) Desa	Persen		Persen	100 Persen	<b>282,200,000</b>						100 Persen	<b>190,000,000</b>	
7 01 06 2.0 1	<b>Fasilitasi, Rekomendasi dan Koordinasi Pembinaan dan Pengawasan Pemerintahan Desa</b>	Jumlah Laporan Fasilitasi, Rekomendasi dan Koordinasi Pembinaan dan Pengawasan Pemerintahan Desa	Laporan		Laporan	4 Laporan	<b>282,200,000</b>						4 Laporan	<b>190,000,000</b>	
7 01 06 2.0 1 02	Fasilitasi Administrasi Tata Pemerintahan Desa	Jumlah Aparatur Pemerintahan Desa Yang Dibina Jumlah Desa Peserta Lomba Desa	100 Orang 10 desa			100 Orang 10 desa	182,200,000	Kab. Sumedang, Rancakalong, Semua Kelurahan	[DANA KHUSUS] - PENDAPATAN ASLI DAERAH		Penguatan Inovasi Pelayanan Publik dan Tata Kelola Pemerintahan	Masyarakat dan Aparatur pemerintah Desa, Kecamatan Rancakalong	100 Orang 10 desa	85,000,000	Kecamatan Rancakalong
7 01 06 2.0 1 03	Fasilitasi Pengelolaan Keuangan Desa dan Pendayagunaan Aset Desa	Jumlah Pengelola Administrasi Keuangan Desa Yang Dibina Jumlah RAPBDes dan RPAPBDes yang Terevaluasi	50 Orang 2 Dokumen			50 Orang 2 Dokumen	50,000,000	Kab. Sumedang, Rancakalong, Semua Kelurahan	[DANA KHUSUS] - PENDAPATAN ASLI DAERAH		Penguatan Inovasi Pelayanan Publik dan Tata Kelola Pemerintahan	Masyarakat dan Aparatur pemerintah Desa, Kecamatan Rancakalong	50 Orang 2 Dokumen	50,000,000	Kecamatan Rancakalong
7 01 06 2.0 1 06	Fasilitasi Pelaksanaan Pemilihan Kepala Desa	Jumlah Laporan Pelaksanaan Monitoring Pilkades	1 Laporan			1 Laporan	25,000,000	Kab. Sumedang, Rancakalong, Semua Kelurahan	[DANA KHUSUS] - PENDAPATAN ASLI DAERAH		Penguatan Inovasi Pelayanan Publik dan Tata Kelola Pemerintahan	Masyarakat dan Aparatur pemerintah Desa, Kecamatan Rancakalong	1 Laporan	30,000,000	Kecamatan Rancakalong
7 01 06 2.0 1 09	Fasilitasi Sinkronisasi Perencanaan Pembangunan Daerah dengan Pembangunan Desa	Jumlah Dokumen Rencana Pembangunan Desa Yang Sesuai Dengan Peraturan	1 Dokumen			1 Dokumen	25,000,000	Kab. Sumedang, Rancakalong, Semua Kelurahan	[DANA KHUSUS] - PENDAPATAN ASLI DAERAH		Penguatan Inovasi Pelayanan Publik dan Tata Kelola Pemerintahan	Masyarakat dan Aparatur pemerintah Desa, Kecamatan Rancakalong	1 Dokumen	25,000,000	Kecamatan Rancakalong
7	<b>UNSUR KEWILAYAHAN</b>														
7 01	<b>KECAMATAN</b>						<b>10,148,147,118</b>						<b>10,495,247,118</b>		
7 01 01	<b>PROGRAM PENUNJANG URUSAN PEMERINTAHAN DAERAH KABUPATEN/KOTA</b>	Persentase Ketersediaan Dokumen Perencanaan, Penganggaran, dan Evaluasi Kinerja Perangkat Daerah yang tepat waktu dan sesuai peraturan perundang-undangan	Persen		Persen	100 Persen	<b>8,206,147,118</b>						100 Persen	<b>8,540,247,118</b>	
7 01 01 2.0 1	<b>Perencanaan, Penganggaran, dan Evaluasi Kinerja Perangkat Daerah</b>	Jumlah Laporan Penyusunan Perencanaan, Penganggaran, dan Evaluasi Kinerja Perangkat Daerah	Laporan		Laporan	4 Laporan	<b>98,500,000</b>						4 Laporan	<b>127,500,000</b>	

**Penetapan Rencana Kerja Pemerintah Daerah (RKPD)  
Kabupaten Sumedang  
Tahun 2022**

Kode	Urusan/ Bidang Urusan/ Program/ Kegiatan/ Sub Kegiatan	Indikator Program/ Kegiatan/ Sub Kegiatan	Target Akhir Periode RPJMD	Realisasi Capaian RKPD Tahun 2020	Prakiraan Capaian Target RKPD Tahun 2021	Capaian Kinerja dan Kerangka Pendanaan						Kelompok Sasaran	Prakiraan Maju Rencana Tahun 2023		Perangkat Daerah Penanggung Jawab
						Target 2022	Pagu Indikatif	Lokasi	Sumber Dana	Prioritas			Target	Pagu Indikatif	
										Nasional	Daerah				
7.01.01.2.01.01	Penyusunan Dokumen Perencanaan Perangkat Daerah	Jumlah Dokumen Perencanaan dan Penganggaran SKPD Jumlah Dokumen Profil Perangkat Daerah	3 Dokumen 1 Dokumen			3 Dokumen 1 Dokumen	25,000,000	Kab. Sumedang, Sumedang Selatan, Semua Kelurahan	[DANA KHUSUS] - PENDAPATAN ASLI DAERAH	Memperkuat Stabilitas Polhukhankam Dan Transformasi Pelayanan Publik	Penguatan Inovasi Pelayanan Publik dan Tata Kelola Pemerintahan	Aparatur Kecamatan Sumeadang Selatan	3 Dokumen 1 Dokumen	40,000,000	Kecamatan Sumedang Selatan
7.01.01.2.01.02	Koordinasi dan Penyusunan Dokumen RKA-SKPD	Jumlah Dokumen Perubahan RKA-SKPD Jumlah Dokumen RKA-SKPD	1 Dokumen 1 Dokumen			1 Dokumen 1 Dokumen	8,000,000	Kab. Sumedang, Sumedang Selatan, Semua Kelurahan	[DANA KHUSUS] - PENDAPATAN ASLI DAERAH	Memperkuat Stabilitas Polhukhankam Dan Transformasi Pelayanan Publik	Penguatan Inovasi Pelayanan Publik dan Tata Kelola Pemerintahan	Aparatur Kecamatan Sumeadang Selatan	1 Dokumen 1 Dokumen	15,000,000	Kecamatan Sumedang Selatan
7.01.01.2.01.04	Koordinasi dan Penyusunan DPA-SKPD	Jumlah Dokumen DPA-SKPD Jumlah Dokumen Perubahan DPA-SKPD	1 Dokumen 1 Dokumen			1 Dokumen 1 Dokumen	8,000,000	Kab. Sumedang, Sumedang Selatan, Semua Kelurahan	[DANA KHUSUS] - PENDAPATAN ASLI DAERAH	Memperkuat Stabilitas Polhukhankam Dan Transformasi Pelayanan Publik	Penguatan Inovasi Pelayanan Publik dan Tata Kelola Pemerintahan	Aparatur Kecamatan Sumeadang Selatan	1 Dokumen 1 Dokumen	15,000,000	Kecamatan Sumedang Selatan
7.01.01.2.01.06	Koordinasi dan Penyusunan Laporan Capaian Kinerja dan Ikhtisar Realisasi Kinerja SKPD	Jumlah Laporan Capaian Kinerja dan Ikhtisar Realisasi Kinerja SKPD	19 Laporan			19 Laporan	57,500,000	Kab. Sumedang, Sumedang Selatan, Semua Kelurahan	[DANA KHUSUS] - PENDAPATAN ASLI DAERAH	Memperkuat Stabilitas Polhukhankam Dan Transformasi Pelayanan Publik	Penguatan Inovasi Pelayanan Publik dan Tata Kelola Pemerintahan	Aparatur Kecamatan Sumeadang Selatan	19 Laporan	57,500,000	Kecamatan Sumedang Selatan
7.01.01.2.02	<b>Administrasi Keuangan Perangkat Daerah</b>	Jumlah Laporan Administrasi Keuangan Perangkat Daerah	Laporan		Laporan	2 Laporan	<b>5,385,502,118</b>						2 Laporan	<b>5,403,502,118</b>	
7.01.01.2.02.01	Penyediaan Gaji dan Tunjangan ASN	Jumlah laporan Penyediaan Gaji dan Tunjangan ASN	14 Laporan			14 Laporan	5,358,502,118	Kab. Sumedang, Sumedang Selatan, Semua Kelurahan	[DANA KHUSUS] - PENDAPATAN ASLI DAERAH	Memperkuat Stabilitas Polhukhankam Dan Transformasi Pelayanan Publik	Penguatan Inovasi Pelayanan Publik dan Tata Kelola Pemerintahan	Aparatur Kecamatan Sumeadang Selatan	14 Laporan	5,358,502,118	Kecamatan Sumedang Selatan
7.01.01.2.02.07	Koordinasi dan Penyusunan Laporan Keuangan Bulanan/Triwulanan/Semesteran/Akhir Tahun SKPD Laporan Tanggapan Pemeriksaan	Jumlah Laporan Keuangan Bulanan/Triwulanan/Semesteran/Akhir Tahun SKPD Laporan Tanggapan Pemeriksaan	12 Laporan 2 Laporan			12 Laporan 2 Laporan	27,000,000	Kab. Sumedang, Sumedang Selatan, Semua Kelurahan	[DANA KHUSUS] - PENDAPATAN ASLI DAERAH	Memperkuat Stabilitas Polhukhankam Dan Transformasi Pelayanan Publik	Penguatan Inovasi Pelayanan Publik dan Tata Kelola Pemerintahan	Aparatur Kecamatan Sumeadang Selatan	12 Laporan 2 Laporan	45,000,000	Kecamatan Sumedang Selatan
7.01.01.2.03	<b>Administrasi Barang Milik Daerah pada Perangkat Daerah</b>	Jumlah Laporan Administrasi Barang Milik Daerah pada Perangkat Daerah	Laporan		Laporan	2 Laporan	<b>14,500,000</b>						2 Laporan	<b>14,500,000</b>	
7.01.01.2.03.01	Penyusunan Perencanaan Kebutuhan Barang Milik Daerah SKPD	Jumlah Dokumen Perencanaan Kebutuhan Barang Milik Daerah	2 Dokumen			2 Dokumen	4,500,000	Kab. Sumedang, Sumedang Selatan, Semua Kelurahan	[DANA KHUSUS] - PENDAPATAN ASLI DAERAH	Memperkuat Stabilitas Polhukhankam Dan Transformasi Pelayanan Publik	Penguatan Inovasi Pelayanan Publik dan Tata Kelola Pemerintahan	Aparatur Kecamatan Sumeadang Selatan	2 Dokumen	4,500,000	Kecamatan Sumedang Selatan
7.01.01.2.03.06	Penatausahaan Barang Milik Daerah pada SKPD	Jumlah Laporan Penatausahaan Barang Milik Daerah pada SKPD	4 Laporan			4 Laporan	10,000,000	Kab. Sumedang, Sumedang Selatan, Semua Kelurahan	[DANA KHUSUS] - PENDAPATAN ASLI DAERAH	Memperkuat Stabilitas Polhukhankam Dan Transformasi Pelayanan Publik	Penguatan Inovasi Pelayanan Publik dan Tata Kelola Pemerintahan	Aparatur Kecamatan Sumeadang Selatan	4 Laporan	10,000,000	Kecamatan Sumedang Selatan
7.01.01.2.05	<b>Administrasi Kepegawaian Perangkat Daerah</b>	Jumlah Laporan Administrasi Kepegawaian Perangkat Daerah	Laporan		Laporan	5 Laporan	<b>122,000,000</b>						5 Laporan	<b>133,000,000</b>	

**Penetapan Rencana Kerja Pemerintah Daerah (RKPD)  
Kabupaten Sumedang  
Tahun 2022**

Kode	Urusan/ Bidang Urusan/ Program/ Kegiatan/ Sub Kegiatan	Indikator Program/ Kegiatan/ Sub Kegiatan	Target Akhir Periode RPJMD	Realisasi Capaian RKPD Tahun 2020	Prakiraan Capaian Target RKPD Tahun 2021	Capaian Kinerja dan Kerangka Pendanaan						Kelompok Sasaran	Prakiraan Maju Rencana Tahun 2023		Perangkat Daerah Penanggung Jawab
						Target 2022	Pagu Indikatif	Lokasi	Sumber Dana	Prioritas			Target	Pagu Indikatif	
										Nasional	Daerah				
7.01.01.2.05.02	Pengadaan Pakaian Dinas Beserta Atribut Kelengkapannya	Jumlah Pakaian Dinas Beserta Atribut Kelengkapannya	53 Stel			53 Stel	40,000,000	Kab. Sumedang, Sumedang Selatan, Semua Kelurahan	[DANA KHUSUS] - PENDAPATAN ASLI DAERAH	Memperkuat Stabilitas Polhukhankam Dan Transformasi Pelayanan Publik	Penguatan Inovasi Pelayanan Publik dan Tata Kelola Pemerintahan Penguatan Inovasi Pelayanan Publik dan Tata Kelola Pemerintahan	Aparatur Kecamatan Sumedang Selatan	53 Stel	40,000,000	Kecamatan Sumedang Selatan
7.01.01.2.05.03	Pendataan dan Pengolahan Administrasi Kepegawaian	Jumlah Laporan Administrasi Kepegawaian	4 Laporan			4 Laporan	14,000,000	Kab. Sumedang, Sumedang Selatan, Semua Kelurahan	[DANA KHUSUS] - PENDAPATAN ASLI DAERAH	Memperkuat Stabilitas Polhukhankam Dan Transformasi Pelayanan Publik	Penguatan Inovasi Pelayanan Publik dan Tata Kelola Pemerintahan	Aparatur Kecamatan Sumedang Selatan	4 Laporan	25,000,000	Kecamatan Sumedang Selatan
7.01.01.2.05.06	Pemulangan Pegawai yang Pensiun	Jumlah Laporan Pemulangan Pegawai yang pensiun	1 Laporan			1 Laporan	3,000,000	Kab. Sumedang, Sumedang Selatan, Semua Kelurahan	[DANA KHUSUS] - PENDAPATAN ASLI DAERAH	Memperkuat Stabilitas Polhukhankam Dan Transformasi Pelayanan Publik	Penguatan Inovasi Pelayanan Publik dan Tata Kelola Pemerintahan	Aparatur Kecamatan Sumedang Selatan	1 Laporan	3,000,000	Kecamatan Sumedang Selatan
7.01.01.2.05.09	Pendidikan dan Pelatihan Pegawai Berdasarkan Tugas dan Fungsi	Jumlah Aparatur yang Mengikuti Pendidikan dan Pelatihan	2 Orang			2 Orang	40,000,000	Kab. Sumedang, Sumedang Selatan, Semua Kelurahan	[DANA KHUSUS] - PENDAPATAN ASLI DAERAH	Memperkuat Stabilitas Polhukhankam Dan Transformasi Pelayanan Publik	Penguatan Inovasi Pelayanan Publik dan Tata Kelola Pemerintahan	Aparatur Kecamatan Sumedang Selatan	2 Orang	40,000,000	Kecamatan Sumedang Selatan
7.01.01.2.05.10	Sosialisasi Peraturan Perundang-Undangan	Jumlah Aparatur yang Mengikuti Sosialisasi Peraturan Perundang-undangan	53 Orang			53 Orang	25,000,000	Kab. Sumedang, Sumedang Selatan, Semua Kelurahan	[DANA KHUSUS] - PENDAPATAN ASLI DAERAH	Memperkuat Stabilitas Polhukhankam Dan Transformasi Pelayanan Publik	Penguatan Inovasi Pelayanan Publik dan Tata Kelola Pemerintahan	Aparatur Kecamatan Sumedang Selatan	53 Orang	25,000,000	Kecamatan Sumedang Selatan
<b>7.01.01.2.06</b>	<b>Administrasi Umum Perangkat Daerah</b>	Jumlah Laporan Administrasi Umum Perangkat Daerah	Laporan		Laporan	7 Laporan	<b>469,000,000</b>						7 Laporan	<b>496,370,000</b>	
7.01.01.2.06.02	Penyediaan Peralatan dan Perlengkapan Kantor	Jumlah Laporan Penyediaan Peralatan dan Perlengkapan Kantor	12 Laporan			12 Laporan	100,000,000	Kab. Sumedang, Sumedang Selatan, Semua Kelurahan	[DANA KHUSUS] - PENDAPATAN ASLI DAERAH	Memperkuat Stabilitas Polhukhankam Dan Transformasi Pelayanan Publik	Penguatan Inovasi Pelayanan Publik dan Tata Kelola Pemerintahan	Aparatur Kecamatan Sumedang Selatan	12 Laporan	100,770,000	Kecamatan Sumedang Selatan
7.01.01.2.06.03	Penyediaan Peralatan Rumah Tangga	Jumlah Laporan Penyediaan Peralatan Rumah Tangga	12 Laporan			12 Laporan	20,000,000	Kab. Sumedang, Sumedang Selatan, Semua Kelurahan	[DANA KHUSUS] - PENDAPATAN ASLI DAERAH	Memperkuat Stabilitas Polhukhankam Dan Transformasi Pelayanan Publik	Penguatan Inovasi Pelayanan Publik dan Tata Kelola Pemerintahan	Aparatur Kecamatan Sumedang Selatan	12 Laporan	20,000,000	Kecamatan Sumedang Selatan
7.01.01.2.06.04	Penyediaan Bahan Logistik Kantor	Jumlah Laporan Penyediaan Bahan Logistik Kantor	12 Laporan			12 Laporan	80,000,000	Kab. Sumedang, Sumedang Selatan, Semua Kelurahan	[DANA KHUSUS] - PENDAPATAN ASLI DAERAH	Memperkuat Stabilitas Polhukhankam Dan Transformasi Pelayanan Publik	Penguatan Inovasi Pelayanan Publik dan Tata Kelola Pemerintahan	Aparatur Kecamatan Sumedang Selatan	12 Laporan	100,000,000	Kecamatan Sumedang Selatan
7.01.01.2.06.05	Penyediaan Barang Cetak dan Penggandaan	Jumlah Laporan Penyediaan Barang Cetak dan Penggandaan	12 Laporan			12 Laporan	70,000,000	Kab. Sumedang, Sumedang Selatan, Semua Kelurahan	[DANA KHUSUS] - PENDAPATAN ASLI DAERAH	Memperkuat Stabilitas Polhukhankam Dan Transformasi Pelayanan Publik	Penguatan Inovasi Pelayanan Publik dan Tata Kelola Pemerintahan	Aparatur Kecamatan Sumedang Selatan	12 Laporan	70,000,000	Kecamatan Sumedang Selatan

**Penetapan Rencana Kerja Pemerintah Daerah (RKPD)  
Kabupaten Sumedang  
Tahun 2022**

Kode	Urusan/ Bidang Urusan/ Program/ Kegiatan/ Sub Kegiatan	Indikator Program/ Kegiatan/ Sub Kegiatan	Target Akhir Periode RPJMD	Realisasi Capaian RKPD Tahun 2020	Prakiraan Capaian Target RKPD Tahun 2021	Capaian Kinerja dan Kerangka Pendanaan						Kelompok Sasaran	Prakiraan Maju Rencana Tahun 2023		Perangkat Daerah Penanggung Jawab
						Target 2022	Pagu Indikatif	Lokasi	Sumber Dana	Prioritas			Target	Pagu Indikatif	
										Nasional	Daerah				
7.01.01.2.06.06	Penyediaan Bahan Bacaan dan Peraturan Perundang-undangan	Jumlah Laporan Penyediaan Bahan Bacaan dan Peraturan Perundang-undangan	12 Laporan			12 Laporan	14,000,000	Kab. Sumedang, Sumedang Selatan, Semua Kelurahan	[DANA KHUSUS] - PENDAPATAN ASLI DAERAH	Memperkuat Stabilitas Polhukhankam Dan Transformasi Pelayanan Publik	Penguatan Inovasi Pelayanan Publik dan Tata Kelola Pemerintahan	Aparatur Kecamatan Sumedang Selatan	12 Laporan	15,600,000	Kecamatan Sumedang Selatan
7.01.01.2.06.10	Penatausahaan Arsip Dinamis pada SKPD	Jumlah Laporan Penatausahaan Arsip Dinamis pada SKPD	12 Laporan			12 Laporan	10,000,000	Kab. Sumedang, Sumedang Selatan, Semua Kelurahan	[DANA KHUSUS] - PENDAPATAN ASLI DAERAH	Memperkuat Stabilitas Polhukhankam Dan Transformasi Pelayanan Publik	Penguatan Inovasi Pelayanan Publik dan Tata Kelola Pemerintahan	Aparatur Kecamatan Sumedang Selatan	12 Laporan	10,000,000	Kecamatan Sumedang Selatan
7.01.01.2.06.11	Dukungan Pelaksanaan Sistem Pemerintahan Berbasis Elektronik pada SKPD	Jumlah Laporan Dukungan Pelaksanaan Sistem Pemerintahan Berbasis Elektronik pada SKPD	1 Laporan			1 Laporan	175,000,000	Kab. Sumedang, Sumedang Selatan, Semua Kelurahan	[DANA KHUSUS] - PENDAPATAN ASLI DAERAH	Memperkuat Stabilitas Polhukhankam Dan Transformasi Pelayanan Publik	Penguatan Inovasi Pelayanan Publik dan Tata Kelola Pemerintahan	Aparatur Kecamatan Sumedang Selatan	1 Laporan	180,000,000	Kecamatan Sumedang Selatan
7.01.01.2.07.7	<b>Pengadaan Barang Milik Daerah Penunjang Urusan Pemerintah Daerah</b>	Jumlah Laporan Pengadaan Barang Milik Daerah Penunjang Urusan Pemerintah Daerah	Laporan		Laporan	4 Laporan	<b>655,145,000</b>						4 Laporan	<b>640,750,000</b>	
7.01.01.2.07.02	Pengadaan Kendaraan Dinas Operasional atau Lapangan	Jumlah Kendaraan Dinas Operasional atau Lapangan	3 Unit			3 Unit	305,145,000	Kab. Sumedang, Sumedang Selatan, Semua Kelurahan	[DANA KHUSUS] - PENDAPATAN ASLI DAERAH	Memperkuat Stabilitas Polhukhankam Dan Transformasi Pelayanan Publik	Penguatan Inovasi Pelayanan Publik dan Tata Kelola Pemerintahan	Aparatur Kecamatan Sumedang Selatan	3 Unit	50,000,000	Kecamatan Sumedang Selatan
7.01.01.2.07.05	Pengadaan Mebel	Jumlah Mebel	5 Unit			5 Unit	50,000,000	Kab. Sumedang, Sumedang Selatan, Semua Kelurahan	[DANA KHUSUS] - PENDAPATAN ASLI DAERAH	Memperkuat Stabilitas Polhukhankam Dan Transformasi Pelayanan Publik	Penguatan Inovasi Pelayanan Publik dan Tata Kelola Pemerintahan	Aparatur Kecamatan Sumedang Selatan	5 Unit	50,000,000	Kecamatan Sumedang Selatan
7.01.01.2.07.06	Pengadaan Peralatan dan Mesin Lainnya	Jumlah Peralatan dan Mesin Lainnya	5 Unit			5 Unit	100,000,000	Kab. Sumedang, Sumedang Selatan, Semua Kelurahan	[DANA KHUSUS] - PENDAPATAN ASLI DAERAH	Memperkuat Stabilitas Polhukhankam Dan Transformasi Pelayanan Publik	Penguatan Inovasi Pelayanan Publik dan Tata Kelola Pemerintahan	Aparatur Kecamatan Sumedang Selatan	5 Unit	340,750,000	Kecamatan Sumedang Selatan
7.01.01.2.07.10	Pengadaan Sarana dan Prasarana Gedung Kantor atau Bangunan Lainnya	Jumlah Sarana dan Prasarana Gedung Kantor atau Bangunan Lainnya	1 Unit			1 Unit	200,000,000	Kab. Sumedang, Sumedang Selatan, Semua Kelurahan	[DANA KHUSUS] - PENDAPATAN ASLI DAERAH	Memperkuat Stabilitas Polhukhankam Dan Transformasi Pelayanan Publik	Penguatan Inovasi Pelayanan Publik dan Tata Kelola Pemerintahan	Aparatur Kecamatan Sumedang Selatan	1 Unit	200,000,000	Kecamatan Sumedang Selatan
7.01.01.2.08.8	<b>Penyediaan Jasa Penunjang Urusan Pemerintahan Daerah</b>	Jumlah Laporan Penyediaan Jasa Penunjang Urusan Pemerintahan Daerah	Laporan		Laporan	3 Laporan	<b>1,141,500,000</b>						3 Laporan	<b>1,156,190,000</b>	
7.01.01.2.08.02	Penyediaan Jasa Komunikasi, Sumber Daya Air dan Listrik	Jumlah Laporan Penyediaan Jasa Komunikasi, Sumber Daya Air, dan Listrik	12 Laporan			12 Laporan	85,000,000	Kab. Sumedang, Sumedang Selatan, Semua Kelurahan	[DANA KHUSUS] - PENDAPATAN ASLI DAERAH	Memperkuat Stabilitas Polhukhankam Dan Transformasi Pelayanan Publik	Penguatan Inovasi Pelayanan Publik dan Tata Kelola Pemerintahan	Aparatur Kecamatan Sumedang Selatan	12 Laporan	85,000,000	Kecamatan Sumedang Selatan



**Penetapan Rencana Kerja Pemerintah Daerah (RKPD)  
Kabupaten Sumedang  
Tahun 2022**

Kode	Urusan/ Bidang Urusan/ Program/ Kegiatan/ Sub Kegiatan	Indikator Program/ Kegiatan/ Sub Kegiatan	Target Akhir Periode RPJMD	Realisasi Capaian RKPD Tahun 2020	Prakiraan Capaian Target RKPD Tahun 2021	Capaian Kinerja dan Kerangka Pendanaan						Kelompok Sasaran	Prakiraan Maju Rencana Tahun 2023		Perangkat Daerah Penanggung Jawab
						Target 2022	Pagu Indikatif	Lokasi	Sumber Dana	Prioritas			Target	Pagu Indikatif	
										Nasional	Daerah				
7.01.01.2.08.03	Penyediaan Jasa Peralatan dan Perlengkapan Kantor	Jumlah Laporan Penyediaan Jasa Peralatan dan Perlengkapan Kantor	1 Laporan			1 Laporan	10,000,000	Kab. Sumedang, Sumedang Selatan, Semua Kelurahan	[DANA KHUSUS] - PENDAPATAN ASLI DAERAH	Memperkuat Stabilitas Polhukhankam Dan Transformasi Pelayanan Publik	Penguatan Inovasi Pelayanan Publik dan Tata Kelola Pemerintahan	Aparatur Kecamatan Sumedang Selatan	1 Laporan	24,690,000	Kecamatan Sumedang Selatan
7.01.01.2.08.04	Penyediaan Jasa Pelayanan Umum Kantor	Jumlah Laporan Penyediaan Jasa Pelayanan Umum Kantor	12 Laporan			12 Laporan	1,046,500,000	Kab. Sumedang, Sumedang Selatan, Semua Kelurahan	[DANA KHUSUS] - PENDAPATAN ASLI DAERAH	Memperkuat Stabilitas Polhukhankam Dan Transformasi Pelayanan Publik	Penguatan Inovasi Pelayanan Publik dan Tata Kelola Pemerintahan	Aparatur Kecamatan Sumedang Selatan	12 Laporan	1,046,500,000	Kecamatan Sumedang Selatan
7.01.01.2.09	<b>Pemeliharaan Barang Milik Daerah Penunjang Urusan Pemerintahan Daerah</b>	Jumlah Laporan Pemeliharaan Barang Milik Daerah Penunjang Urusan Pemerintahan Daerah	Laporan		Laporan	5 Laporan	<b>320,000,000</b>						5 Laporan	<b>568,435,000</b>	
7.01.01.2.09.02	Penyediaan Jasa Pemeliharaan, Biaya Pemeliharaan, Pajak, dan Perizinan Kendaraan Dinas Operasional atau Lapangan	Jumlah Laporan Penyediaan Jasa Pemeliharaan, Biaya Pemeliharaan, Pajak, dan Perizinan Kendaraan Dinas Operasional atau Lapangan	12 Laporan			12 Laporan	80,000,000	Kab. Sumedang, Sumedang Selatan, Semua Kelurahan	[DANA KHUSUS] - PENDAPATAN ASLI DAERAH	Memperkuat Stabilitas Polhukhankam Dan Transformasi Pelayanan Publik	Penguatan Inovasi Pelayanan Publik dan Tata Kelola Pemerintahan	Aparatur Kecamatan Sumedang Selatan	12 Laporan	100,000,000	Kecamatan Sumedang Selatan
7.01.01.2.09.05	Pemeliharaan Mebel	Jumlah Laporan Pemeliharaan Mebel	5 Laporan			5 Laporan	10,000,000	Kab. Sumedang, Sumedang Selatan, Semua Kelurahan	[DANA KHUSUS] - PENDAPATAN ASLI DAERAH	Memperkuat Stabilitas Polhukhankam Dan Transformasi Pelayanan Publik	Penguatan Inovasi Pelayanan Publik dan Tata Kelola Pemerintahan	Aparatur Kecamatan Sumedang Selatan	5 Laporan	10,000,000	Kecamatan Sumedang Selatan
7.01.01.2.09.06	Pemeliharaan Peralatan dan Mesin Lainnya	Jumlah Laporan Pemeliharaan Peralatan dan Mesin Lainnya	4 Laporan			4 Laporan	10,000,000	Kab. Sumedang, Sumedang Selatan, Semua Kelurahan	[DANA KHUSUS] - PENDAPATAN ASLI DAERAH	Memperkuat Stabilitas Polhukhankam Dan Transformasi Pelayanan Publik	Penguatan Inovasi Pelayanan Publik dan Tata Kelola Pemerintahan	Aparatur Kecamatan Sumedang Selatan	4 Laporan	41,400,000	Kecamatan Sumedang Selatan
7.01.01.2.09.09	Pemeliharaan/Rehabilitasi Gedung Kantor dan Bangunan Lainnya	Jumlah Laporan Pemeliharaan/Rehabilitasi Gedung Kantor dan Bangunan Lainnya	1 Laporan			1 Laporan	200,000,000	Kab. Sumedang, Sumedang Selatan, Semua Kelurahan	[DANA KHUSUS] - PENDAPATAN ASLI DAERAH	Memperkuat Stabilitas Polhukhankam Dan Transformasi Pelayanan Publik	Penguatan Inovasi Pelayanan Publik dan Tata Kelola Pemerintahan	Aparatur Kecamatan Sumedang Selatan	1 Laporan	297,300,000	Kecamatan Sumedang Selatan
7.01.01.2.09.10	Pemeliharaan/Rehabilitasi Sarana dan Prasarana Gedung Kantor atau Bangunan Lainnya	Jumlah Laporan Pemeliharaan/Rehabilitasi Sarana dan Prasarana Gedung Kantor atau Bangunan Lainnya	2 Laporan			2 Laporan	20,000,000	Kab. Sumedang, Sumedang Selatan, Semua Kelurahan	[DANA KHUSUS] - PENDAPATAN ASLI DAERAH	Memperkuat Stabilitas Polhukhankam Dan Transformasi Pelayanan Publik	Penguatan Inovasi Pelayanan Publik dan Tata Kelola Pemerintahan	Aparatur Kecamatan Sumedang Selatan	2 Laporan	119,735,000	Kecamatan Sumedang Selatan
7.01.02	<b>PROGRAM PENYELENGGARAAN PEMERINTAHAN DAN PELAYANAN PUBLIK</b>	Persentase Layanan Kepada Masyarakat	Persen		Persen	100 Persen	<b>488,000,000</b>						100 Persen	<b>550,000,000</b>	

**Penetapan Rencana Kerja Pemerintah Daerah (RKPD)  
Kabupaten Sumedang  
Tahun 2022**

Kode	Urusan/ Bidang Urusan/ Program/ Kegiatan/ Sub Kegiatan	Indikator Program/ Kegiatan/ Sub Kegiatan	Target Akhir Periode RPJMD	Realisasi Capaian RKPD Tahun 2020	Prakiraan Capaian Target RKPD Tahun 2021	Capaian Kinerja dan Kerangka Pendanaan						Kelompok Sasaran	Prakiraan Maju Rencana Tahun 2023		Perangkat Daerah Penanggung Jawab
						Target 2022	Pagu Indikatif	Lokasi	Sumber Dana	Prioritas			Target	Pagu Indikatif	
										Nasional	Daerah				
7 01 02 1	<b>Koordinasi Penyelenggaraan Kegiatan Pemerintahan di Tingkat Kecamatan</b>	Jumlah Laporan Koordinasi Penyelenggaraan Kegiatan Pemerintahan di Tingkat Kecamatan	Laporan		Laporan	2 Laporan	<b>239,000,000</b>						2 Laporan	<b>239,000,000</b>	
7 01 02 1 01	Koordinasi/Sinergi Perencanaan dan Pelaksanaan Kegiatan Pemerintahan dengan Perangkat Daerah dan Instansi Vertikal Terkait	Jumlah Daftar Usulan Kegiatan	2 Dokumen			2 Dokumen	50,000,000	Kab. Sumedang, Sumedang Selatan, Semua Kelurahan	[DANA KHUSUS] - PENDAPATAN ASLI DAERAH	Memperkuat Stabilitas Polhukhankam Dan Transformasi Pelayanan Publik	Penguatan Inovasi Pelayanan Publik dan Tata Kelola Pemerintahan Penguatan Inovasi Pelayanan Publik dan Tata Kelola Pemerintahan	Aparatur Kecamatan Sumedang Selatan	2 Dokumen	50,000,000	Kecamatan Sumedang Selatan
7 01 02 1 02	Peningkatan Efektivitas Kegiatan Pemerintahan di Tingkat Kecamatan	Jumlah Lembaga Kemasyarakatan Yang Diberdayakan Jumlah Petugas Administrasi Pertanahan Yang Dibina	1 Lembaga 30 Orang			1 Lembaga 30 Orang	189,000,000	Kab. Sumedang, Sumedang Selatan, Semua Kelurahan	[DANA KHUSUS] - PENDAPATAN ASLI DAERAH	Memperkuat Stabilitas Polhukhankam Dan Transformasi Pelayanan Publik	Penguatan Inovasi Pelayanan Publik dan Tata Kelola Pemerintahan	Aparatur Kecamatan Sumedang Selatan	1 Lembaga 30 Orang	189,000,000	Kecamatan Sumedang Selatan
7 01 02 2	<b>Penyelenggaraan Urusan Pemerintahan yang tidak Dilaksanakan oleh Unit Kerja Perangkat Daerah yang ada di Kecamatan</b>	Jumlah Laporan Penyelenggaraan Urusan Pemerintahan yang tidak Dilaksanakan oleh Unit Kerja Perangkat Daerah yang Ada di Kecamatan	Laporan		Laporan	1 Laporan	<b>149,000,000</b>						1 Laporan	<b>149,000,000</b>	
7 01 02 2 03	Peningkatan Efektivitas Pelaksanaan Pelayanan kepada Masyarakat di Wilayah Kecamatan	Jumlah Laporan SPPT yang disampaikan	12 Laporan			12 Laporan	149,000,000	Kab. Sumedang, Sumedang Selatan, Semua Kelurahan	[DANA KHUSUS] - PENDAPATAN ASLI DAERAH	Memperkuat Stabilitas Polhukhankam Dan Transformasi Pelayanan Publik	Penguatan Inovasi Pelayanan Publik dan Tata Kelola Pemerintahan	Aparatur Kecamatan Sumedang Selatan	12 Laporan	149,000,000	Kecamatan Sumedang Selatan
7 01 02 4	<b>Pelaksanaan Urusan Pemerintahan yang Dilimpahkan kepada Camat</b>	Pelaksanaan Urusan Pemerintahan yang Dilimpahkan kepada Camat	Laporan		Laporan	1 Laporan	<b>100,000,000</b>						1 Laporan	<b>162,000,000</b>	
7 01 02 4 01	Pelaksanaan Urusan Pemerintahan yang terkait dengan Pelayanan Perizinan Non Usaha	Jumlah Pelayanan Publik Yang Dilaksanakan	9 Jenis Pelayanan			9 Jenis Pelayanan	100,000,000	Kab. Sumedang, Sumedang Selatan, Semua Kelurahan	[DANA KHUSUS] - PENDAPATAN ASLI DAERAH	Memperkuat Stabilitas Polhukhankam Dan Transformasi Pelayanan Publik	Penguatan Inovasi Pelayanan Publik dan Tata Kelola Pemerintahan	Aparatur Kecamatan Sumedang Selatan	9 Jenis Pelayanan	162,000,000	Kecamatan Sumedang Selatan
7 01 03	<b>PROGRAM PEMBERDAYAAN MASYARAKAT DESA DAN KELURAHAN</b>	Persentase Lembaga Kemasyarakatan yang Aktif	Persen		Persen	100 Persen	<b>990,000,000</b>						100 Persen	<b>951,000,000</b>	
7 01 03 1	<b>Koordinasi Kegiatan Pemberdayaan Desa</b>	Jumlah Laporan Koordinasi Kegiatan Pemberdayaan Desa	Laporan		Laporan	1 Laporan	<b>30,000,000</b>						1 Laporan	<b>45,000,000</b>	
7 01 03 1 03	Peningkatan Efektivitas Kegiatan Pemberdayaan Masyarakat di Wilayah Kecamatan	Jumlah Petugas Penanggulangan Bencana Yang Dilatih	30 Orang			30 Orang	30,000,000	Kab. Sumedang, Sumedang Selatan, Semua Kelurahan	[DANA KHUSUS] - PENDAPATAN ASLI DAERAH	Memperkuat Stabilitas Polhukhankam Dan Transformasi Pelayanan Publik	Penguatan Inovasi Pelayanan Publik dan Tata Kelola Pemerintahan	Aparatur Kecamatan Sumedang Selatan	30 Orang	45,000,000	Kecamatan Sumedang Selatan

**Penetapan Rencana Kerja Pemerintah Daerah (RKPD)  
Kabupaten Sumedang  
Tahun 2022**

Kode	Urusan/ Bidang Urusan/ Program/ Kegiatan/ Sub Kegiatan	Indikator Program/ Kegiatan/ Sub Kegiatan	Target Akhir Periode RPJMD	Realisasi Capaian RKPD Tahun 2020	Prakiraan Capaian Target RKPD Tahun 2021	Capaian Kinerja dan Kerangka Pendanaan					Kelompok Sasaran	Prakiraan Maju Rencana Tahun 2023		Perangkat Daerah Penanggung Jawab	
						Target 2022	Pagu Indikatif	Lokasi	Sumber Dana	Prioritas		Target	Pagu Indikatif		
										Nasional					Daerah
7 01 03 2.0 3	Pemberdayaan Lembaga Kemasyarakatan Tingkat Kecamatan	Jumlah Laporan Pemberdayaan Lembaga Kemasyarakatan Tingkat Kecamatan	Laporan		Laporan	4 Laporan	960,000,000					4 Laporan	906,000,000		
7 01 03 2.0 3 01	Penyelenggaraan Lembaga Kemasyarakatan	Jumlah Hari-Hari Besar Yang Diperingati Jumlah Keluarga Yang Diberdayakan Jumlah Lansia Penerima Makanan Pokok Jumlah Laporan Monitoring dan Evaluasi Pelaksanaan Bantuan Langsung Masyarakat (BLM) Jumlah Peserta Penyuluhan Dan Penanggulangan Penyakit Sosial Jumlah Wakil Peserta TQ untuk tingkat TQ yang lebih tinggi	5 Hari Besar 60 Keluarga 20 Orang 1 Laporan 30 Orang 30 Orang			5 Hari Besar 60 Keluarga 20 Orang 1 Laporan 30 Orang 30 Orang	507,000,000	Kab. Sumedang, Sumedang Selatan, Semua Kelurahan	[DANA KHUSUS] - PENDAPATAN ASLI DAERAH	Memperkuat Stabilitas Polhukhankam Dan Transformasi Pelayanan Publik	Penguatan Inovasi Pelayanan Publik dan Tata Kelola Pemerintahan	Aparatur Kecamatan Sumedang Selatan	5 Hari Besar 60 Keluarga 20 Orang 1 Laporan 30 Orang 30 Orang	507,000,000	Kecamatan Sumedang Selatan
7 01 03 2.0 3 02	Peningkatan Kapasitas Lembaga Kemasyarakatan	Jumlah Kader Pos Pelayanan Terpadu yang Dibina Jumlah Kelompok Seni Dan Budaya Yang Dibina Jumlah Organisasi Kepemudaan Dan Olahraga Yang Dibina	30 Orang 14 Kelompok 1 Organisasi			30 Orang 14 Kelompok 1 Organisasi	189,000,000	Kab. Sumedang, Sumedang Selatan, Semua Kelurahan	[DANA KHUSUS] - PENDAPATAN ASLI DAERAH	Memperkuat Stabilitas Polhukhankam Dan Transformasi Pelayanan Publik	Penguatan Inovasi Pelayanan Publik dan Tata Kelola Pemerintahan	Aparatur Kecamatan Sumedang Selatan	30 Orang 14 Kelompok 1 Organisasi	190,000,000	Kecamatan Sumedang Selatan
7 01 03 2.0 3 04	Fasilitasi Pengembangan Usaha Ekonomi Masyarakat	Jumlah Kelompok Ekonomi Yang Diberdayakan Jumlah Kelompok Usaha Mikro Kecil Dan Menengah Yang Diberdayakan Jumlah Pengelola BUMDes Yang Dibina	14 Kelompok 14 Kelompok 30 Orang			14 Kelompok 14 Kelompok 30 Orang	234,000,000	Kab. Sumedang, Sumedang Selatan, Semua Kelurahan	[DANA KHUSUS] - PENDAPATAN ASLI DAERAH	Memperkuat Stabilitas Polhukhankam Dan Transformasi Pelayanan Publik	Penguatan Inovasi Pelayanan Publik dan Tata Kelola Pemerintahan	Aparatur Kecamatan Sumedang Selatan	14 Kelompok 14 Kelompok 30 Orang	174,000,000	Kecamatan Sumedang Selatan
7 01 03 2.0 3 05	Fasilitasi Pemanfaatan Teknologi Tepat Guna	Jumlah Kelompok Teknologi Tepat Guna yang dibina	14 Kelompok			14 Kelompok	30,000,000	Kab. Sumedang, Sumedang Selatan, Semua Kelurahan	[DANA KHUSUS] - PENDAPATAN ASLI DAERAH	Memperkuat Stabilitas Polhukhankam Dan Transformasi Pelayanan Publik	Penguatan Inovasi Pelayanan Publik dan Tata Kelola Pemerintahan	Aparatur Kecamatan Sumedang Selatan	14 Kelompok	35,000,000	Kecamatan Sumedang Selatan
7 01 04	<b>PROGRAM KOORDINASI KETENTRAMAN DAN KETERTIBAN UMUM</b>	Persentase Masalah Ketentraman dan Ketertiban Umum yang Ditangani	Persen		Persen	100 Persen	150,000,000						100 Persen	150,000,000	
7 01 04 2.0 1	<b>Koordinasi Upaya Penyelenggaraan Ketenteraman dan Ketertiban Umum</b>	Jumlah Laporan Koordinasi Upaya Penyelenggaraan Ketenteraman dan Ketertiban Umum	Laporan		Laporan	1 Laporan	150,000,000						1 Laporan	150,000,000	

**Penetapan Rencana Kerja Pemerintah Daerah (RKPD)  
Kabupaten Sumedang  
Tahun 2022**

Kode	Urusan/ Bidang Urusan/ Program/ Kegiatan/ Sub Kegiatan	Indikator Program/ Kegiatan/ Sub Kegiatan	Target Akhir Periode RPJMD	Realisasi Capaian RKPD Tahun 2020	Prakiraan Capaian Target RKPD Tahun 2021	Capaian Kinerja dan Kerangka Pendanaan						Kelompok Sasaran	Prakiraan Maju Rencana Tahun 2023		Perangkat Daerah Penanggung Jawab
						Target 2022	Pagu Indikatif	Lokasi	Sumber Dana	Prioritas			Target	Pagu Indikatif	
										Nasional	Daerah				
7 01 04 2.0 1 01	Sinergitas dengan Kepolisian Negara Republik Indonesia, Tentara Nasional Indonesia dan Instansi Vertikal di Wilayah Kecamatan	Jumlah Laporan Evaluasi AKB Jumlah Laporan Pencegahan Covid 19 Jumlah Petugas Linmas Yang Dibina	6 Laporan 6 Laporan 30 Orang			6 Laporan 6 Laporan 30 Orang	150,000,000	Kab. Sumedang, Sumedang Selatan, Semua Kelurahan	[DANA KHUSUS] - PENDAPATAN ASLI DAERAH	Memperkuat Stabilitas Polhukhankam Dan Transformasi Pelayanan Publik	Penguatan Inovasi Pelayanan Publik dan Tata Kelola Pemerintahan	Aparatur Kecamatan Sumedang Selatan	6 Laporan 6 Laporan 30 Orang	150,000,000	Kecamatan Sumedang Selatan
7 01 05	<b>PROGRAM PENYELENGGARAAN URUSAN PEMERINTAHAN UMUM</b>	Persentase Konflik Suku Agama Ras dan Antar Golongan yang Ditangani dengan Baik	Persen		Persen	100 Persen	80,000,000						100 Persen	80,000,000	
7 01 05 2.0 1	<b>Penyelenggaraan Urusan Pemerintahan Umum sesuai Penugasan Kepala Daerah</b>	Jumlah Laporan Penyelenggaraan Urusan Pemerintahan Umum sesuai Penugasan Kepala Daerah	Laporan		Laporan	1 Laporan	80,000,000						1 Laporan	80,000,000	
7 01 05 2.0 1 08	Pelaksanaan Tugas Forum Koordinasi Pimpinan di Kecamatan	Persentase Permasalahan Yang Diselesaikan	100 Persen			100 Persen	80,000,000	Kab. Sumedang, Sumedang Selatan, Semua Kelurahan	[DANA KHUSUS] - PENDAPATAN ASLI DAERAH	Memperkuat Stabilitas Polhukhankam Dan Transformasi Pelayanan Publik	Penguatan Inovasi Pelayanan Publik dan Tata Kelola Pemerintahan	Aparatur Kecamatan Sumedang Selatan	100 Persen	80,000,000	Kecamatan Sumedang Selatan
7 01 06	<b>PROGRAM PEMBINAAN DAN PENGAWASAN PEMERINTAHAN DESA</b>	Persentase Desa yang Menerapkan Standar Pelayanan Minimal (SPM) Desa	Persen		Persen	100 Persen	234,000,000						100 Persen	224,000,000	
7 01 06 2.0 1	<b>Fasilitasi, Rekomendasi dan Koordinasi Pembinaan dan Pengawasan Pemerintahan Desa</b>	Jumlah Laporan Fasilitasi, Rekomendasi dan Koordinasi Pembinaan dan Pengawasan Pemerintahan Desa	Laporan		Laporan	2 Laporan	234,000,000						2 Laporan	224,000,000	
7 01 06 2.0 1 02	Fasilitasi Administrasi Tata Pemerintahan Desa	Jumlah Aparatur Pemerintahan Desa Yang Dibina Jumlah Desa Peserta Lomba Desa	30 Orang 10 Desa			30 Orang 10 Desa	174,000,000	Kab. Sumedang, Sumedang Selatan, Semua Kelurahan	[DANA KHUSUS] - PENDAPATAN ASLI DAERAH	Memperkuat Stabilitas Polhukhankam Dan Transformasi Pelayanan Publik	Penguatan Inovasi Pelayanan Publik dan Tata Kelola Pemerintahan	Aparatur Kecamatan Sumedang Selatan	30 Orang 10 Desa	159,000,000	Kecamatan Sumedang Selatan
7 01 06 2.0 1 03	Fasilitasi Pengelolaan Keuangan Desa dan Pendayagunaan Aset Desa	Jumlah Pengelola Administrasi Keuangan Desa Yang Dibina Jumlah RAPBDes dan RPAPBDes yang Terevaluasi	30 Orang 10 Dokumen			30 Orang 10 Dokumen	60,000,000	Kab. Sumedang, Sumedang Selatan, Semua Kelurahan	[DANA KHUSUS] - PENDAPATAN ASLI DAERAH	Memperkuat Stabilitas Polhukhankam Dan Transformasi Pelayanan Publik	Penguatan Inovasi Pelayanan Publik dan Tata Kelola Pemerintahan	Aparatur Kecamatan Sumedang Selatan	30 Orang 10 Dokumen	65,000,000	Kecamatan Sumedang Selatan
7	<b>UNSUR KEWILAYAHAN</b>														
7 01	<b>KECAMATAN</b>						<b>781,400,000</b>							<b>781,400,000</b>	
7 01 03	<b>PROGRAM PEMBERDAYAAN MASYARAKAT DESA DAN KELURAHAN</b>	Persentase Lembaga Kemasyarakatan yang Aktif	Persen		Persen	100 Persen	781,400,000						100 Persen	781,400,000	
7 01 03 2.0 2	<b>Kegiatan Pemberdayaan Kelurahan</b>	Jumlah Laporan Koordinasi Kegiatan Pemberdayaan Desa	Laporan		Laporan	3 Laporan	781,400,000						3 Laporan	781,400,000	

**Penetapan Rencana Kerja Pemerintah Daerah (RKPD)  
Kabupaten Sumedang  
Tahun 2022**

Kode	Urusan/ Bidang Urusan/ Program/ Kegiatan/ Sub Kegiatan	Indikator Program/ Kegiatan/ Sub Kegiatan	Target Akhir Periode RPJMD	Realisasi Capaian RKPD Tahun 2020	Prakiraan Capaian Target RKPD Tahun 2021	Capaian Kinerja dan Kerangka Pendanaan						Kelompok Sasaran	Prakiraan Maju Rencana Tahun 2023		Perangkat Daerah Penanggung Jawab	
						Target 2022	Pagu Indikatif	Lokasi	Sumber Dana	Prioritas			Target	Pagu Indikatif		
										Nasional	Daerah					
7.01.03.2.01	Peningkatan Partisipasi Masyarakat dalam Forum Musyawarah Perencanaan Pembangunan di Kelurahan	Jumlah daftar usulan kegiatan	1 dokumen			1 dokumen	15,000,000	Kab. Sumedang, Sumedang Selatan, Pasanggrahan Baru	[DANA KHUSUS] - PENDAPATAN ASLI DAERAH	Memperkuat Stabilitas Polhukhankam Dan Transformasi Pelayanan Publik	Penguatan Inovasi Pelayanan Publik dan Tata Kelola Pemerintahan	Aparatur Kelurahan Pasanggrahan Baru	1 dokumen	15,000,000	Kecamatan Sumedang Selatan	
7.01.03.2.02	Pembangunan Sarana dan Prasarana Kelurahan	Jumlah Laporan Pembangunan Sarana Dan Prasarana Kelurahan Yang Dibangun	4 Laporan			4 Laporan	459,840,000	Kab. Sumedang, Sumedang Selatan, Pasanggrahan Baru	[DANA KHUSUS] - PENDAPATAN ASLI DAERAH	Memperkuat Stabilitas Polhukhankam Dan Transformasi Pelayanan Publik	Penguatan Inovasi Pelayanan Publik dan Tata Kelola Pemerintahan	Aparatur Kelurahan Pasanggrahan Baru	4 Laporan	459,840,000	Kecamatan Sumedang Selatan	
7.01.03.2.03	Pemberdayaan Masyarakat di Kelurahan	Jumlah Hari-Hari Besar Yang Diperingati Jumlah Kader Pos Pelayanan Terpadu yang Dibina Jumlah Kelompok usaha mikro kecil dan menengah yang diberdayakan Jumlah Keluarga Yang Diberdayakan Jumlah Laporan Pemberdayaan Di Tingkat Kelurahan Jumlah Laporan SPPT yang disampaikan Jumlah Lembaga Kemasyarakatan Yang Diberdayakan Jumlah Pelayanan Publik Yang Dilaksanakan Jumlah Petugas Linmas Yang Dibina Jumlah Wakil Peserta TQ untuk tingkat TQ yang lebih tinggi	2 Hari Besar 20 Orang 10 Kelompok 20 Keluarga 1 Laporan 12 Laporan 2 Lembaga 9 Jenis Pelayanan 20 Orang 30 Orang			2 Hari Besar 20 Orang 10 Kelompok 20 Keluarga 1 Laporan 12 Laporan 2 Lembaga 9 Jenis Pelayanan 20 Orang 30 Orang	306,560,000	Kab. Sumedang, Sumedang Selatan, Pasanggrahan Baru	[DANA KHUSUS] - PENDAPATAN ASLI DAERAH	Memperkuat Stabilitas Polhukhankam Dan Transformasi Pelayanan Publik	Penguatan Inovasi Pelayanan Publik dan Tata Kelola Pemerintahan	Aparatur Kelurahan Pasanggrahan Baru	2 Hari Besar 20 Orang 10 Kelompok 20 Keluarga 1 Laporan 12 Laporan 2 Lembaga 9 Jenis Pelayanan 20 Orang 30 Orang	306,560,000	Kecamatan Sumedang Selatan	
7	<b>UNSUR KEWILAYAHAN</b>															
7.01	<b>KECAMATAN</b>						<b>781,400,000</b>							<b>781,400,000</b>		
7.01.03	<b>PROGRAM PEMBERDAYAAN MASYARAKAT DESA DAN KELURAHAN</b>	Persentase Lembaga Kemasyarakatan yang Aktif	Persen		Persen	100 Persen	<b>781,400,000</b>							100 Persen	<b>781,400,000</b>	
7.01.03.2.02	<b>Kegiatan Pemberdayaan Kelurahan</b>	Jumlah Laporan Koordinasi Kegiatan Pemberdayaan Desa	Laporan		Laporan	3 Laporan	<b>781,400,000</b>							3 Laporan	<b>781,400,000</b>	
7.01.03.2.01	Peningkatan Partisipasi Masyarakat dalam Forum Musyawarah Perencanaan Pembangunan di Kelurahan	Jumlah Daftar Usulan Kegiatan	1 Dokumen			1 Dokumen	15,000,000	Kab. Sumedang, Sumedang Selatan, Kotakulon	[DANA KHUSUS] - PENDAPATAN ASLI DAERAH	Memperkuat Stabilitas Polhukhankam Dan Transformasi Pelayanan Publik	Penguatan Inovasi Pelayanan Publik dan Tata Kelola Pemerintahan	Aparatur Kelurahan Kotakulon	1 Dokumen	15,000,000	Kecamatan Sumedang Selatan	
7.01.03.2.02	Pembangunan Sarana dan Prasarana Kelurahan	Jumlah Laporan Pembangunan Sarana Dan Prasarana Kelurahan Yang Dibangun	2 Laporan			2 Laporan	306,560,000	Kab. Sumedang, Sumedang Selatan, Kotakulon	[DANA KHUSUS] - PENDAPATAN ASLI DAERAH	Memperkuat Stabilitas Polhukhankam Dan Transformasi Pelayanan Publik	Penguatan Inovasi Pelayanan Publik dan Tata Kelola Pemerintahan	Aparatur Kelurahan Kotakulon	2 Laporan	306,560,000	Kecamatan Sumedang Selatan	

**Penetapan Rencana Kerja Pemerintah Daerah (RKPD)  
Kabupaten Sumedang  
Tahun 2022**

Kode	Urusan/ Bidang Urusan/ Program/ Kegiatan/ Sub Kegiatan	Indikator Program/ Kegiatan/ Sub Kegiatan	Target Akhir Periode RPJMD	Realisasi Capaian RKPD Tahun 2020	Prakiraan Capaian Target RKPD Tahun 2021	Capaian Kinerja dan Kerangka Pendanaan						Kelompok Sasaran	Prakiraan Maju Rencana Tahun 2023		Perangkat Daerah Penanggung Jawab	
						Target 2022	Pagu Indikatif	Lokasi	Sumber Dana	Prioritas			Target	Pagu Indikatif		
										Nasional	Daerah					
7 01 03 2.0 03	Pemberdayaan Masyarakat di Kelurahan	Jumlah Hari-Hari Besar Yang Diperingati Jumlah Kader Pos Pelayanan Terpadu yang Dibina Jumlah Kelompok usaha mikro kecil dan menengah yang diberdayakan Jumlah Keluarga Yang Diberdayakan Jumlah Laporan Pemberdayaan Di Tingkat Kelurahan Jumlah Laporan SPPT yang disampaikan Jumlah Lembaga Kemasyarakatan Yang Diberdayakan Jumlah Pelayanan Publik Yang Dilaksanakan Jumlah Petugas Linmas Yang Dibina Jumlah Wakil Peserta TQ untuk tingkat TQ yang lebih tinggi	3 Hari Besar 48 Orang 10 Kelompok 20 Keluarga 2 Laporan 12 Laporan 3 Lembaga 2 Jenis Pelayanan 48 Orang 48 Orang			3 Hari Besar 48 Orang 10 Kelompok 20 Keluarga 2 Laporan 12 Laporan 3 Lembaga 2 Jenis Pelayanan 48 Orang 48 Orang	459,840,000	Kab. Sumedang, Sumedang Selatan, Kotakulon	[DANA KHUSUS] - PENDAPATAN ASLI DAERAH	Memperkuat Stabilitas Polhukhankam Dan Transformasi Pelayanan Publik	Penguatan Inovasi Pelayanan Publik dan Tata Kelola Pemerintahan	Aparatur Kelurahan Kotakulon	3 Hari Besar 48 Orang 10 Kelompok 20 Keluarga 2 Laporan 12 Laporan 3 Lembaga 2 Jenis Pelayanan 48 Orang 48 Orang	459,840,000	Kecamatan Sumedang Selatan	
7	<b>UNSUR KEWILAYAHAN</b>															
7 01	<b>KECAMATAN</b>						<b>781,400,000</b>							<b>781,400,000</b>		
7 01 03	<b>PROGRAM PEMBERDAYAAN MASYARAKAT DESA DAN KELURAHAN</b>	Persentase Lembaga Kemasyarakatan yang Aktif	Persen		Persen	100 Persen	<b>781,400,000</b>							100 Persen	<b>781,400,000</b>	
7 01 03 2.0 2	<b>Kegiatan Pemberdayaan Kelurahan</b>	Jumlah Laporan Koordinasi Kegiatan Pemberdayaan Desa	Laporan		Laporan	3 Laporan	<b>781,400,000</b>							3 Laporan	<b>781,400,000</b>	
7 01 03 2.0 01	Peningkatan Partisipasi Masyarakat dalam Forum Musyawarah Perencanaan Pembangunan di Kelurahan	Jumlah Daftar Usulan Kegiatan	1 Dokumen			1 Dokumen	20,000,000	Kab. Sumedang, Sumedang Selatan, Regolwetan	[DANA KHUSUS] - PENDAPATAN ASLI DAERAH	Memperkuat Stabilitas Polhukhankam Dan Transformasi Pelayanan Publik	Penguatan Inovasi Pelayanan Publik dan Tata Kelola Pemerintahan	Aparatur Kelurahan Regolwetan	1 Dokumen	20,000,000	Kecamatan Sumedang Selatan	
7 01 03 2.0 02	Pembangunan Sarana dan Prasarana Kelurahan	Jumlah Laporan Pembangunan Sarana Dan Prasarana Kelurahan Yang Dibangun	3 Laporan			3 Laporan	320,000,000	Kab. Sumedang, Sumedang Selatan, Regolwetan	[DANA KHUSUS] - PENDAPATAN ASLI DAERAH	Memperkuat Stabilitas Polhukhankam Dan Transformasi Pelayanan Publik	Penguatan Inovasi Pelayanan Publik dan Tata Kelola Pemerintahan	Aparatur Kelurahan Regolwetan	3 Laporan	320,000,000	Kecamatan Sumedang Selatan	

**Penetapan Rencana Kerja Pemerintah Daerah (RKPD)  
Kabupaten Sumedang  
Tahun 2022**

Kode	Urusan/ Bidang Urusan/ Program/ Kegiatan/ Sub Kegiatan	Indikator Program/ Kegiatan/ Sub Kegiatan	Target Akhir Periode RPJMD	Realisasi Capaian RKPD Tahun 2020	Prakiraan Capaian Target RKPD Tahun 2021	Capaian Kinerja dan Kerangka Pendanaan						Kelompok Sasaran	Prakiraan Maju Rencana Tahun 2023		Perangkat Daerah Penanggung Jawab
						Target 2022	Pagu Indikatif	Lokasi	Sumber Dana	Prioritas			Target	Pagu Indikatif	
										Nasional	Daerah				
7 01 03 2.0 03	Pemberdayaan Masyarakat di Kelurahan	Jumlah Hari-Hari Besar Yang Diperingati Jumlah Kader Pos Pelayanan Terpadu yang Dibina Jumlah Kelompok usaha mikro kecil dan menengah yang diberdayakan Jumlah Keluarga Yang Diberdayakan Jumlah Laporan Pemberdayaan Di Tingkat Kelurahan Jumlah Laporan SPPT yang disampaikan Jumlah Lembaga Kemasyarakatan Yang Diberdayakan Jumlah Pelayanan Publik Yang Dilaksanakan Jumlah Petugas Linmas Yang Dibina Jumlah Wakil Peserta TQ untuk tingkat TQ yang lebih tinggi	2 Hari Besar 35 Orang 4 Kelompok 20 Keluarga 12 Laporan 3 Lembaga 2 Jenis Pelayanan 20 Orang 40 Orang			2 Hari Besar 35 Orang 4 Kelompok 20 Keluarga 12 Laporan 3 Lembaga 2 Jenis Pelayanan 20 Orang 40 Orang	441,400,000	Kab. Sumedang, Sumedang Selatan, Regolwetan	[DANA KHUSUS] - PENDAPATAN ASLI DAERAH	Memperkuat Stabilitas Polhukhankam Dan Transformasi Pelayanan Publik	Penguatan Inovasi Pelayanan Publik dan Tata Kelola Pemerintahan	Aparatur Kelurahan Regolwetan	2 Hari Besar 35 Orang 4 Kelompok 20 Keluarga 12 Laporan 3 Lembaga 2 Jenis Pelayanan 20 Orang 40 Orang	441,400,000	Kecamatan Sumedang Selatan
7	<b>UNSUR KEWILAYAHAN</b>														
7 01	<b>KECAMATAN</b>						<b>781,400,000</b>						<b>786,400,000</b>		
7 01 03	<b>PROGRAM PEMBERDAYAAN MASYARAKAT DESA DAN KELURAHAN</b>	Persentase Lembaga Kemasyarakatan yang Aktif	Persen		Persen	100 Persen	<b>781,400,000</b>						100 Persen	<b>786,400,000</b>	
7 01 03 2.0 2	<b>Kegiatan Pemberdayaan Kelurahan</b>	Jumlah Laporan Koordinasi Kegiatan Pemberdayaan Desa	Laporan		Laporan	3 Laporan	<b>781,400,000</b>						3 Laporan	<b>786,400,000</b>	
7 01 03 2.0 01	Peningkatan Partisipasi Masyarakat dalam Forum Musyawarah Perencanaan Pembangunan di Kelurahan	Jumlah Daftar Usulan Kegiatan	1 Dokumen			1 Dokumen	15,000,000	Kab. Sumedang, Sumedang Selatan, Cipameungpeuk	[DANA KHUSUS] - PENDAPATAN ASLI DAERAH	Memperkuat Stabilitas Polhukhankam Dan Transformasi Pelayanan Publik	Penguatan Inovasi Pelayanan Publik dan Tata Kelola Pemerintahan	Aparatur Kelurahan Cipameungpeuk	1 Dokumen	20,000,000	Kecamatan Sumedang Selatan
7 01 03 2.0 02	Pembangunan Sarana dan Prasarana Kelurahan	Jumlah Laporan Pembangunan Sarana Dan Prasarana Kelurahan Yang Dibangun	2 Laporan			2 Laporan	459,840,000	Kab. Sumedang, Sumedang Selatan, Cipameungpeuk	[DANA KHUSUS] - PENDAPATAN ASLI DAERAH	Memperkuat Stabilitas Polhukhankam Dan Transformasi Pelayanan Publik	Penguatan Inovasi Pelayanan Publik dan Tata Kelola Pemerintahan	Aparatur Kelurahan Cipameungpeuk	2 Laporan	459,840,000	Kecamatan Sumedang Selatan

**Penetapan Rencana Kerja Pemerintah Daerah (RKPD)  
Kabupaten Sumedang  
Tahun 2022**

Kode	Urusan/ Bidang Urusan/ Program/ Kegiatan/ Sub Kegiatan	Indikator Program/ Kegiatan/ Sub Kegiatan	Target Akhir Periode RPJMD	Realisasi Capaian RKPD Tahun 2020	Prakiraan Capaian Target RKPD Tahun 2021	Capaian Kinerja dan Kerangka Pendanaan						Kelompok Sasaran	Prakiraan Maju Rencana Tahun 2023		Perangkat Daerah Penanggung Jawab
						Target 2022	Pagu Indikatif	Lokasi	Sumber Dana	Prioritas			Target	Pagu Indikatif	
										Nasional	Daerah				
7 01 03 2.0 03	Pemberdayaan Masyarakat di Kelurahan	Jumlah Hari-Hari Besar Yang Diperingati Jumlah Kader Pos Pelayanan Terpadu yang Dibina Jumlah Kelompok usaha mikro kecil dan menengah yang diberdayakan Jumlah Keluarga Yang Diberdayakan Jumlah Laporan Pemberdayaan Di Tingkat Kelurahan Jumlah Laporan SPPT yang disampaikan Jumlah Lembaga Kemasyarakatan Yang Diberdayakan Jumlah Pelayanan Publik Yang Dilaksanakan Jumlah Petugas Linmas Yang Dibina Jumlah Wakil Peserta TQ untuk tingkat TQ yang lebih tinggi	2 Hari Besar 55 Orang 50 Kelompok 63 Orang 1 Laporan 12 Laporan 10 Lembaga 9 Jenis Pelayanan 44 Orang 30 Orang			2 Hari Besar 55 Orang 50 Kelompok 63 Orang 1 Laporan 12 Laporan 10 Lembaga 9 Jenis Pelayanan 44 Orang 30 Orang	306,560,000	Kab. Sumedang, Sumedang Selatan, Cipameungpeuk	[DANA KHUSUS] - PENDAPATAN ASLI DAERAH	Memperkuat Stabilitas Polhukhankam Dan Transformasi Pelayanan Publik	Penguatan Inovasi Pelayanan Publik dan Tata Kelola Pemerintahan	Aparatur Kelurahan Cipameungpeuk	2 Hari Besar 55 Orang 50 Kelompok 63 Orang 1 Laporan 12 Laporan 10 Lembaga 9 Jenis Pelayanan 44 Orang 30 Orang	306,560,000	Kecamatan Sumedang Selatan
7	<b>UNSUR KEWILAYAHAN</b>														
7 01	<b>KECAMATAN</b>						<b>9,161,390,252</b>							<b>13,118,641,252</b>	
7 01 01	<b>PROGRAM PENUNJANG URUSAN PEMERINTAHAN DAERAH KABUPATEN/KOTA</b>	Persentase Ketersediaan Dokumen Perencanaan, Penganggaran, dan Evaluasi Kinerja Perangkat Daerah yang tepat waktu dan sesuai peraturan perundang-undangan	Persen		Persen	100 Persen	<b>7,307,390,252</b>						100 Persen	<b>7,713,641,252</b>	
7 01 01 2.0 1	<b>Perencanaan, Penganggaran, dan Evaluasi Kinerja Perangkat Daerah</b>	Jumlah Laporan Penyusunan Perencanaan, Penganggaran, dan Evaluasi Kinerja Perangkat Daerah	Laporan		Laporan	4 Laporan	<b>89,000,000</b>						4 Laporan	<b>123,000,000</b>	
7 01 01 2.0 1 01	Penyusunan Dokumen Perencanaan Perangkat Daerah	Jumlah Dokumen Perencanaan Perangkat Daerah Jumlah Dokumen Profil Perangkat Daerah	3 Dokumen 1 Dokumen			3 Dokumen 1 Dokumen	20,000,000	Kab. Sumedang, Sumedang Utara, Semua Kelurahan	[DANA KHUSUS] - PENDAPATAN ASLI DAERAH	Memperkuat Stabilitas Polhukhankam Dan Transformasi Pelayanan Publik	Penguatan Inovasi Pelayanan Publik dan Tata Kelola Pemerintahan	Aparatur Kecamatan Sumedang Utara	3 Dokumen 1 Dokumen	25,000,000	Kecamatan Sumedang Utara
7 01 01 2.0 1 02	Koordinasi dan Penyusunan Dokumen RKA-SKPD	Jumlah Dokumen Perubahan RKA-SKPD Jumlah Dokumen RKA-SKPD	2 Dokumen 2 Dokumen			2 Dokumen 2 Dokumen	13,000,000	Kab. Sumedang, Sumedang Utara, Semua Kelurahan	[DANA KHUSUS] - PENDAPATAN ASLI DAERAH	Memperkuat Stabilitas Polhukhankam Dan Transformasi Pelayanan Publik	Penguatan Inovasi Pelayanan Publik dan Tata Kelola Pemerintahan	Aparatur Kecamatan Sumedang Utara	2 Dokumen 2 Dokumen	14,000,000	Kecamatan Sumedang Utara
7 01 01 2.0 1 04	Koordinasi dan Penyusunan DPA-SKPD	Jumlah Dokumen DPA-SKPD Jumlah Dokumen Perubahan DPA-SKPD	1 Dokumen 1 Dokumen			1 Dokumen 1 Dokumen	6,000,000	Kab. Sumedang, Sumedang Utara, Semua Kelurahan	[DANA KHUSUS] - PENDAPATAN ASLI DAERAH	Memperkuat Stabilitas Polhukhankam Dan Transformasi Pelayanan Publik	Penguatan Inovasi Pelayanan Publik dan Tata Kelola Pemerintahan	Aparatur Kecamatan Sumedang Utara	1 Dokumen 1 Dokumen	9,000,000	Kecamatan Sumedang Utara



**Penetapan Rencana Kerja Pemerintah Daerah (RKPD)  
Kabupaten Sumedang  
Tahun 2022**

Kode	Urusan/ Bidang Urusan/ Program/ Kegiatan/ Sub Kegiatan	Indikator Program/ Kegiatan/ Sub Kegiatan	Target Akhir Periode RPJMD	Realisasi Capaian RKPD Tahun 2020	Prakiraan Capaian Target RKPD Tahun 2021	Capaian Kinerja dan Kerangka Pendanaan					Kelompok Sasaran	Prakiraan Maju Rencana Tahun 2023		Perangkat Daerah Penanggung Jawab	
						Target 2022	Pagu Indikatif	Lokasi	Sumber Dana	Prioritas		Target	Pagu Indikatif		
										Nasional					Daerah
7.01.01.2.01.06	Koordinasi dan Penyusunan Laporan Capaian Kinerja dan Ikhtisar Realisasi Kinerja SKPD	Jumlah Laporan Capaian Kinerja dan Ikhtisar Realisasi Kinerja SKPD	19 Laporan			19 Laporan	50,000,000	Kab. Sumedang, Sumedang Utara, Semua Kelurahan	[DANA KHUSUS] - PENDAPATAN ASLI DAERAH	Memperkuat Stabilitas Polhukhankam Dan Transformasi Pelayanan Publik	Penguatan Inovasi Pelayanan Publik dan Tata Kelola Pemerintahan	Aparatur Kecamatan Sumedang Utara	19 Laporan	75,000,000	Kecamatan Sumedang Utara
7.01.01.2.02	<b>Administrasi Keuangan Perangkat Daerah</b>	Jumlah Laporan Administrasi Keuangan Perangkat Daerah	Laporan		Laporan	14 Laporan	<b>4,740,681,252</b>						14 Laporan	<b>4,753,181,252</b>	
7.01.01.2.02.01	Penyediaan Gaji dan Tunjangan ASN	Jumlah laporan Penyediaan Gaji dan Tunjangan ASN	14 Laporan			14 Laporan	4,718,181,252	Kab. Sumedang, Sumedang Utara, Semua Kelurahan	[DANA KHUSUS] - PENDAPATAN ASLI DAERAH	Memperkuat Stabilitas Polhukhankam Dan Transformasi Pelayanan Publik	Penguatan Inovasi Pelayanan Publik dan Tata Kelola Pemerintahan	Aparatur Kecamatan Sumedang Utara	14 Laporan	4,718,181,252	Kecamatan Sumedang Utara
7.01.01.2.02.07	Koordinasi dan Penyusunan Laporan Keuangan Bulanan/Triwulan/Semesteran SKPD	Jumlah Laporan Keuangan Bulanan/Triwulan/Semesteran/Akhir Tahun SKPD Laporan Tanggapan Pemeriksaan	12 Laporan 2 Laporan			12 Laporan 2 Laporan	22,500,000	Kab. Sumedang, Sumedang Utara, Semua Kelurahan	[DANA KHUSUS] - PENDAPATAN ASLI DAERAH	Memperkuat Stabilitas Polhukhankam Dan Transformasi Pelayanan Publik	Penguatan Inovasi Pelayanan Publik dan Tata Kelola Pemerintahan	Aparatur Kecamatan Sumedang Utara	12 Laporan 2 Laporan	35,000,000	Kecamatan Sumedang Utara
7.01.01.2.03	<b>Administrasi Barang Milik Daerah pada Perangkat Daerah</b>	Jumlah Laporan Administrasi Barang Milik Daerah pada Perangkat Daerah	Laporan		Laporan	2 Laporan	<b>14,000,000</b>						2 Laporan	<b>20,000,000</b>	
7.01.01.2.03.01	Penyusunan Perencanaan Kebutuhan Barang Milik Daerah SKPD	Jumlah Dokumen Perencanaan Kebutuhan Barang Milik Daerah	2 Dokumen			2 Dokumen	4,000,000	Kab. Sumedang, Sumedang Utara, Semua Kelurahan	[DANA KHUSUS] - PENDAPATAN ASLI DAERAH	Memperkuat Stabilitas Polhukhankam Dan Transformasi Pelayanan Publik	Penguatan Inovasi Pelayanan Publik dan Tata Kelola Pemerintahan	Aparatur Kecamatan Sumedang Utara	2 Dokumen	5,000,000	Kecamatan Sumedang Utara
7.01.01.2.03.06	Penatausahaan Barang Milik Daerah pada SKPD	Jumlah Laporan Penatausahaan Barang Milik Daerah pada SKPD	4 Laporan			4 Laporan	10,000,000	Kab. Sumedang, Sumedang Utara, Semua Kelurahan	[DANA KHUSUS] - PENDAPATAN ASLI DAERAH	Memperkuat Stabilitas Polhukhankam Dan Transformasi Pelayanan Publik	Penguatan Inovasi Pelayanan Publik dan Tata Kelola Pemerintahan	Aparatur Kecamatan Sumedang Utara	4 Laporan	15,000,000	Kecamatan Sumedang Utara
7.01.01.2.05	<b>Administrasi Kepegawaian Perangkat Daerah</b>	Jumlah Laporan Administrasi Kepegawaian Perangkat Daerah	Laporan		Laporan	12 Laporan	<b>108,460,000</b>						12 Laporan	<b>162,460,000</b>	
7.01.01.2.05.02	Pengadaan Pakaian Dinas Beserta Atribut Kelengkapannya	Jumlah Pakaian Dinas Beserta Atribut Kelengkapannya	45 Stel			45 Stel	40,730,000	Kab. Sumedang, Sumedang Utara, Semua Kelurahan	[DANA KHUSUS] - PENDAPATAN ASLI DAERAH	Memperkuat Stabilitas Polhukhankam Dan Transformasi Pelayanan Publik	Penguatan Inovasi Pelayanan Publik dan Tata Kelola Pemerintahan	Aparatur Kecamatan Sumedang Utara	45 Stel	50,000,000	Kecamatan Sumedang Utara
7.01.01.2.05.03	Pendataan dan Pengolahan Administrasi Kepegawaian	Jumlah Laporan Administrasi Kepegawaian	4 Laporan			4 Laporan	10,000,000	Kab. Sumedang, Sumedang Utara, Semua Kelurahan	[DANA KHUSUS] - PENDAPATAN ASLI DAERAH	Memperkuat Stabilitas Polhukhankam Dan Transformasi Pelayanan Publik	Penguatan Inovasi Pelayanan Publik dan Tata Kelola Pemerintahan	Aparatur Kecamatan Sumedang Utara	4 Laporan	15,000,000	Kecamatan Sumedang Utara

**Penetapan Rencana Kerja Pemerintah Daerah (RKPD)  
Kabupaten Sumedang  
Tahun 2022**

Kode	Urusan/ Bidang Urusan/ Program/ Kegiatan/ Sub Kegiatan	Indikator Program/ Kegiatan/ Sub Kegiatan	Target Akhir Periode RPJMD	Realisasi Capaian RKPD Tahun 2020	Prakiraan Capaian Target RKPD Tahun 2021	Capaian Kinerja dan Kerangka Pendanaan					Kelompok Sasaran	Prakiraan Maju Rencana Tahun 2023		Perangkat Daerah Penanggung Jawab	
						Target 2022	Pagu Indikatif	Lokasi	Sumber Dana	Prioritas		Target	Pagu Indikatif		
										Nasional					Daerah
7.01.01.2.05.06	Pemulangan Pegawai yang Pensiun	Jumlah Laporan Pemulangan Pegawai yang pensiun	1 Laporan			1 Laporan	6,000,000	Kab. Sumedang, Sumedang Utara, Semua Kelurahan	[DANA KHUSUS] - PENDAPATAN ASLI DAERAH	Memperkuat Stabilitas Polhukhankam Dan Transformasi Pelayanan Publik	Penguatan Inovasi Pelayanan Publik dan Tata Kelola Pemerintahan	Aparatur Kecamatan Sumedang Utara	1 Laporan	10,000,000	Kecamatan Sumedang Utara
7.01.01.2.05.09	Pendidikan dan Pelatihan Pegawai Berdasarkan Tugas dan Fungsi	Jumlah Aparatur yang Mengikuti Pendidikan dan Pelatihan	1 Orang			1 Orang	28,730,000	Kab. Sumedang, Sumedang Utara, Semua Kelurahan	[DANA KHUSUS] - PENDAPATAN ASLI DAERAH	Memperkuat Stabilitas Polhukhankam Dan Transformasi Pelayanan Publik	Penguatan Inovasi Pelayanan Publik dan Tata Kelola Pemerintahan	Aparatur Kecamatan Sumedang Utara	1 Orang	57,460,000	Kecamatan Sumedang Utara
7.01.01.2.05.10	Sosialisasi Peraturan Perundang-Undangan	Jumlah Aparatur yang Mengikuti Sosialisasi Peraturan Perundang-undangan	50 Orang			50 Orang	23,000,000	Kab. Sumedang, Sumedang Utara, Semua Kelurahan	[DANA KHUSUS] - PENDAPATAN ASLI DAERAH	Memperkuat Stabilitas Polhukhankam Dan Transformasi Pelayanan Publik	Penguatan Inovasi Pelayanan Publik dan Tata Kelola Pemerintahan	Aparatur Kecamatan Sumedang Utara	50 Orang	30,000,000	Kecamatan Sumedang Utara
<b>7.01.01.2.06</b>	<b>Administrasi Umum Perangkat Daerah</b>	Jumlah Laporan Administrasi Umum Perangkat Daerah	Laporan		Laporan	12 Laporan	<b>534,834,000</b>						12 Laporan	<b>700,000,000</b>	
7.01.01.2.06.02	Penyediaan Peralatan dan Perlengkapan Kantor	Jumlah Laporan Penyediaan Peralatan dan Perlengkapan Kantor	12 Laporan			12 Laporan	140,359,000	Kab. Sumedang, Sumedang Utara, Semua Kelurahan	[DANA KHUSUS] - PENDAPATAN ASLI DAERAH	Memperkuat Stabilitas Polhukhankam Dan Transformasi Pelayanan Publik	Penguatan Inovasi Pelayanan Publik dan Tata Kelola Pemerintahan	Aparatur Kecamatan Sumedang Utara	12 Laporan	175,000,000	Kecamatan Sumedang Utara
7.01.01.2.06.03	Penyediaan Peralatan Rumah Tangga	Jumlah Laporan Penyediaan Peralatan Rumah Tangga	12 Laporan			12 Laporan	10,000,000	Kab. Sumedang, Sumedang Utara, Semua Kelurahan	[DANA KHUSUS] - PENDAPATAN ASLI DAERAH	Memperkuat Stabilitas Polhukhankam Dan Transformasi Pelayanan Publik	Penguatan Inovasi Pelayanan Publik dan Tata Kelola Pemerintahan	Aparatur Kecamatan Sumedang Utara	12 Laporan	20,000,000	Kecamatan Sumedang Utara
7.01.01.2.06.04	Penyediaan Bahan Logistik Kantor	Jumlah Laporan Administrasi Umum Perangkat Daerah	12 Laporan			12 Laporan	83,299,000	Kab. Sumedang, Sumedang Utara, Semua Kelurahan	[DANA KHUSUS] - PENDAPATAN ASLI DAERAH	Memperkuat Stabilitas Polhukhankam Dan Transformasi Pelayanan Publik	Penguatan Inovasi Pelayanan Publik dan Tata Kelola Pemerintahan	Aparatur Kecamatan Sumedang Utara	12 Laporan	125,000,000	Kecamatan Sumedang Utara
7.01.01.2.06.05	Penyediaan Barang Cetak dan Penggandaan	Jumlah Laporan Penyediaan Barang Cetak dan Penggandaan	12 Laporan			12 Laporan	81,351,000	Kab. Sumedang, Sumedang Utara, Semua Kelurahan	[DANA KHUSUS] - PENDAPATAN ASLI DAERAH	Memperkuat Stabilitas Polhukhankam Dan Transformasi Pelayanan Publik	Penguatan Inovasi Pelayanan Publik dan Tata Kelola Pemerintahan	Aparatur Kecamatan Sumedang Utara	12 Laporan	100,000,000	Kecamatan Sumedang Utara
7.01.01.2.06.06	Penyediaan Bahan Bacaan dan Peraturan Perundang-undangan	Jumlah Laporan Penyediaan Bahan Bacaan dan Peraturan Perundang-undangan	12 Laporan			12 Laporan	12,393,000	Kab. Sumedang, Sumedang Utara, Semua Kelurahan	[DANA KHUSUS] - PENDAPATAN ASLI DAERAH	Memperkuat Stabilitas Polhukhankam Dan Transformasi Pelayanan Publik	Penguatan Inovasi Pelayanan Publik dan Tata Kelola Pemerintahan	Aparatur Kecamatan Sumedang Utara	12 Laporan	15,000,000	Kecamatan Sumedang Utara
7.01.01.2.06.09	Penyelenggaraan Rapat Koordinasi dan Konsultasi SKPD	Jumlah Laporan Penyelenggaraan Rapat Koordinasi dan Konsultasi SKPD	72 Laporan			72 Laporan	22,432,000	Kab. Sumedang, Sumedang Utara, Semua Kelurahan	[DANA KHUSUS] - PENDAPATAN ASLI DAERAH	Memperkuat Stabilitas Polhukhankam Dan Transformasi Pelayanan Publik	Penguatan Inovasi Pelayanan Publik dan Tata Kelola Pemerintahan	Aparatur Kecamatan Sumedang Utara	72 Laporan	50,000,000	Kecamatan Sumedang Utara

**Penetapan Rencana Kerja Pemerintah Daerah (RKPD)  
Kabupaten Sumedang  
Tahun 2022**

Kode	Urusan/ Bidang Urusan/ Program/ Kegiatan/ Sub Kegiatan	Indikator Program/ Kegiatan/ Sub Kegiatan	Target Akhir Periode RPJMD	Realisasi Capaian RKPD Tahun 2020	Prakiraan Capaian Target RKPD Tahun 2021	Capaian Kinerja dan Kerangka Pendanaan					Kelompok Sasaran	Prakiraan Maju Rencana Tahun 2023		Perangkat Daerah Penanggung Jawab	
						Target 2022	Pagu Indikatif	Lokasi	Sumber Dana	Prioritas		Target	Pagu Indikatif		
										Nasional					Daerah
7.01.01.2.06.10	Penatausahaan Arsip Dinamis pada SKPD	Jumlah Laporan Penatausahaan Arsip Dinamis pada SKPD	4 Laporan			4 Laporan	10,000,000	Kab. Sumedang, Sumedang Utara, Semua Kelurahan	[DANA KHUSUS] - PENDAPATAN ASLI DAERAH	Memperkuat Stabilitas Polhukhankam Dan Transformasi Pelayanan Publik	Penguatan Inovasi Pelayanan Publik dan Tata Kelola Pemerintahan	Aparatur Kecamatan Sumedang Utara	4 Laporan	15,000,000	Kecamatan Sumedang Utara
7.01.01.2.06.11	Dukungan Pelaksanaan Sistem Pemerintahan Berbasis Elektronik pada SKPD	Jumlah Laporan Dukungan Pelaksanaan Sistem Pemerintahan Berbasis Elektronik pada SKPD	1 Laporan			1 Laporan	175,000,000	Kab. Sumedang, Sumedang Utara, Semua Kelurahan	[DANA KHUSUS] - PENDAPATAN ASLI DAERAH	Memperkuat Stabilitas Polhukhankam Dan Transformasi Pelayanan Publik	Penguatan Inovasi Pelayanan Publik dan Tata Kelola Pemerintahan	Aparatur Kecamatan Sumedang Utara	1 Laporan	200,000,000	Kecamatan Sumedang Utara
7.01.01.2.07.7	<b>Pengadaan Barang Milik Daerah Penunjang Urusan Pemerintah Daerah</b>	Jumlah Laporan Pengadaan Barang Milik Daerah Penunjang Urusan Pemerintah Daerah	Laporan		Laporan	3 Laporan	<b>458,005,000</b>						3 Laporan	<b>250,000,000</b>	
7.01.01.2.07.02	Pengadaan Kendaraan Dinas Operasional atau Lapangan	Jumlah Kendaraan Dinas Operasional atau Lapangan	3 Unit			3 Unit	315,145,000	Kab. Sumedang, Sumedang Utara, Semua Kelurahan	[DANA KHUSUS] - PENDAPATAN ASLI DAERAH		Penguatan Inovasi Pelayanan Publik dan Tata Kelola Pemerintahan	Aparatur Kecamatan Sumedang Utara	3 Unit	75,000,000	Kecamatan Sumedang Utara
7.01.01.2.07.05	Pengadaan Mebel	Jumlah Mebel	3 Unit			3 Unit	51,330,000	Kab. Sumedang, Sumedang Utara, Semua Kelurahan	[DANA KHUSUS] - PENDAPATAN ASLI DAERAH		Penguatan Inovasi Pelayanan Publik dan Tata Kelola Pemerintahan	Aparatur Kecamatan Sumedang Utara	3 Unit	75,000,000	Kecamatan Sumedang Utara
7.01.01.2.07.06	Pengadaan Peralatan dan Mesin Lainnya	Jumlah Peralatan dan Mesin Lainnya	2 Unit			2 Unit	91,530,000	Kab. Sumedang, Sumedang Utara, Semua Kelurahan	[DANA KHUSUS] - PENDAPATAN ASLI DAERAH		Penguatan Inovasi Pelayanan Publik dan Tata Kelola Pemerintahan	Aparatur Kecamatan Sumedang Utara	2 Unit	100,000,000	Kecamatan Sumedang Utara
7.01.01.2.08.8	<b>Penyediaan Jasa Penunjang Urusan Pemerintahan Daerah</b>	Jumlah Laporan Penyediaan Jasa Penunjang Urusan Pemerintahan Daerah	Laporan		Laporan	12 Laporan	<b>760,200,000</b>						12 Laporan	<b>920,000,000</b>	
7.01.01.2.08.02	Penyediaan Jasa Komunikasi, Sumber Daya Air dan Listrik	Jumlah Laporan Penyediaan Jasa Komunikasi, Sumber Daya Air, dan Listrik	12 Laporan			12 Laporan	47,500,000	Kab. Sumedang, Sumedang Utara, Semua Kelurahan	[DANA KHUSUS] - PENDAPATAN ASLI DAERAH	Memperkuat Stabilitas Polhukhankam Dan Transformasi Pelayanan Publik	Penguatan Inovasi Pelayanan Publik dan Tata Kelola Pemerintahan	Aparatur Kecamatan Sumedang Utara	12 Laporan	50,000,000	Kecamatan Sumedang Utara
7.01.01.2.08.03	Penyediaan Jasa Peralatan dan Perlengkapan Kantor	Jumlah Laporan Penyediaan Jasa Peralatan dan Perlengkapan Kantor	1 Laporan			1 Laporan	10,000,000	Kab. Sumedang, Sumedang Utara, Semua Kelurahan	[DANA KHUSUS] - PENDAPATAN ASLI DAERAH	Memperkuat Stabilitas Polhukhankam Dan Transformasi Pelayanan Publik	Penguatan Inovasi Pelayanan Publik dan Tata Kelola Pemerintahan	Aparatur Kecamatan Sumedang Utara	1 Laporan	20,000,000	Kecamatan Sumedang Utara
7.01.01.2.08.04	Penyediaan Jasa Pelayanan Umum Kantor	Jumlah Laporan Penyediaan Jasa Pelayanan Umum Kantor	12 Laporan			12 Laporan	702,700,000	Kab. Sumedang, Sumedang Utara, Semua Kelurahan	[DANA KHUSUS] - PENDAPATAN ASLI DAERAH	Memperkuat Stabilitas Polhukhankam Dan Transformasi Pelayanan Publik	Penguatan Inovasi Pelayanan Publik dan Tata Kelola Pemerintahan	Aparatur Kecamatan Sumedang Utara	12 Laporan	850,000,000	Kecamatan Sumedang Utara
7.01.01.2.09.9	<b>Pemeliharaan Barang Milik Daerah Penunjang Urusan Pemerintahan Daerah</b>	Jumlah Laporan Pengadaan Barang Milik Daerah Penunjang Urusan Pemerintah Daerah	Laporan		Laporan	12 Laporan	<b>602,210,000</b>						12 Laporan	<b>785,000,000</b>	

**Penetapan Rencana Kerja Pemerintah Daerah (RKPD)  
Kabupaten Sumedang  
Tahun 2022**

Kode	Urusan/ Bidang Urusan/ Program/ Kegiatan/ Sub Kegiatan	Indikator Program/ Kegiatan/ Sub Kegiatan	Target Akhir Periode RPJMD	Realisasi Capaian RKPD Tahun 2020	Prakiraan Capaian Target RKPD Tahun 2021	Capaian Kinerja dan Kerangka Pendanaan						Kelompok Sasaran	Prakiraan Maju Rencana Tahun 2023		Perangkat Daerah Penanggung Jawab
						Target 2022	Pagu Indikatif	Lokasi	Sumber Dana	Prioritas			Target	Pagu Indikatif	
										Nasional	Daerah				
7.01.01.2.09.02	Penyediaan Jasa Pemeliharaan, Biaya Pemeliharaan, Pajak, dan Perizinan Kendaraan Dinas Operasional atau Lapangan	Jumlah Laporan Penyediaan Jasa Pemeliharaan, Biaya Pemeliharaan, Pajak, dan Perizinan Kendaraan Dinas Operasional atau Lapangan	12 Laporan			12 Laporan	99,850,000	Kab. Sumedang, Sumedang Utara, Semua Kelurahan	[DANA KHUSUS] - PENDAPATAN ASLI DAERAH	Memperkuat Stabilitas Polhukhankam Dan Transformasi Pelayanan Publik	Penguatan Inovasi Pelayanan Publik dan Tata Kelola Pemerintahan	Aparatur Kecamatan Sumedang Utara	12 Laporan	100,000,000	Kecamatan Sumedang Utara
7.01.01.2.09.06	Pemeliharaan Peralatan dan Mesin Lainnya	Jumlah Laporan Pemeliharaan Peralatan dan Mesin Lainnya	12 Laporan			12 Laporan	25,000,000	Kab. Sumedang, Sumedang Utara, Semua Kelurahan	[DANA KHUSUS] - PENDAPATAN ASLI DAERAH	Memperkuat Stabilitas Polhukhankam Dan Transformasi Pelayanan Publik	Penguatan Inovasi Pelayanan Publik dan Tata Kelola Pemerintahan	Aparatur Kecamatan Sumedang Utara	12 Laporan	35,000,000	Kecamatan Sumedang Utara
7.01.01.2.09.09	Pemeliharaan/Rehabilitasi Gedung Kantor dan Bangunan Lainnya	Jumlah Laporan Pemeliharaan/Rehabilitasi Gedung Kantor dan Bangunan Lainnya	6 Laporan			6 Laporan	424,280,000	Kab. Sumedang, Sumedang Utara, Semua Kelurahan	[DANA KHUSUS] - PENDAPATAN ASLI DAERAH	Memperkuat Stabilitas Polhukhankam Dan Transformasi Pelayanan Publik	Penguatan Inovasi Pelayanan Publik dan Tata Kelola Pemerintahan	Aparatur Kecamatan Sumedang Utara	6 Laporan	500,000,000	Kecamatan Sumedang Utara
7.01.01.2.09.10	Pemeliharaan/Rehabilitasi Sarana dan Prasarana Gedung Kantor atau Bangunan Lainnya	Jumlah Laporan Pemeliharaan/Rehabilitasi Sarana dan Prasarana Gedung Kantor atau Bangunan Lainnya	1 Laporan			1 Laporan	53,080,000	Kab. Sumedang, Sumedang Utara, Semua Kelurahan	[DANA KHUSUS] - PENDAPATAN ASLI DAERAH	Memperkuat Stabilitas Polhukhankam Dan Transformasi Pelayanan Publik	Penguatan Inovasi Pelayanan Publik dan Tata Kelola Pemerintahan	Aparatur Kecamatan Sumedang Utara	1 Laporan	150,000,000	Kecamatan Sumedang Utara
7.01.02	<b>PROGRAM PENYELENGGARAAN PEMERINTAHAN DAN PELAYANAN PUBLIK</b>	Persentase Layanan Kepada Masyarakat	Persen		Persen	100 Persen	<b>539,920,000</b>						100 Persen	<b>640,000,000</b>	
7.01.02.2.01	<b>Koordinasi Penyelenggaraan Kegiatan Pemerintahan di Tingkat Kecamatan</b>	Jumlah Laporan Koordinasi Penyelenggaraan Kegiatan Pemerintahan di Tingkat Kecamatan	Laporan		Laporan	10 Laporan	<b>187,600,000</b>						10 Laporan	<b>199,000,000</b>	
7.01.02.2.01.01	Koordinasi/Sinergi Perencanaan dan Pelaksanaan Kegiatan Pemerintahan dengan Perangkat Daerah dan Instansi Vertikal Terkait	Jumlah Daftar Usulan Kegiatan Jumlah Dokumen Monev Pelaksanaan Pembangunan	1 Dokumen 2 Dokumen			1 Dokumen 2 Dokumen	50,000,000	Kab. Sumedang, Sumedang Utara, Semua Kelurahan	[DANA KHUSUS] - PENDAPATAN ASLI DAERAH	Memperkuat Stabilitas Polhukhankam Dan Transformasi Pelayanan Publik	Penguatan Inovasi Pelayanan Publik dan Tata Kelola Pemerintahan	Aparatur Desa dan Masyarakat di Wilayah Kecamatan Sumedang Utara	1 Dokumen 2 Dokumen	60,000,000	Kecamatan Sumedang Utara
7.01.02.2.01.02	Peningkatan Efektifitas Kegiatan Pemerintahan di Tingkat Kecamatan	Jumlah Lembaga Kemasyarakatan Yang Diberdayakan Jumlah Petugas Administrasi Pertanahan Yang Dibina	6 Lembaga 52 Orang			6 Lembaga 52 Orang	137,600,000	Kab. Sumedang, Sumedang Utara, Semua Kelurahan	[DANA KHUSUS] - PENDAPATAN ASLI DAERAH	Memperkuat Stabilitas Polhukhankam Dan Transformasi Pelayanan Publik	Penguatan Inovasi Pelayanan Publik dan Tata Kelola Pemerintahan	Aparatur Desa dan Masyarakat di Wilayah Kecamatan Sumedang Utara	6 Lembaga 52 Orang	139,000,000	Kecamatan Sumedang Utara
7.01.02.2.02	<b>Penyelenggaraan Urusan Pemerintahan yang tidak Dilaksanakan oleh Unit Kerja Perangkat Daerah yang ada di Kecamatan</b>	Jumlah Laporan Penyelenggaraan Urusan Pemerintahan yang tidak Dilaksanakan oleh Unit Kerja Perangkat Daerah yang Ada di Kecamatan	Laporan		Laporan	12 Laporan	<b>206,500,000</b>						12 Laporan	<b>216,000,000</b>	

**Penetapan Rencana Kerja Pemerintah Daerah (RKPD)  
Kabupaten Sumedang  
Tahun 2022**

Kode	Urusan/ Bidang Urusan/ Program/ Kegiatan/ Sub Kegiatan	Indikator Program/ Kegiatan/ Sub Kegiatan	Target Akhir Periode RPJMD	Realisasi Capaian RKPD Tahun 2020	Prakiraan Capaian Target RKPD Tahun 2021	Capaian Kinerja dan Kerangka Pendanaan					Kelompok Sasaran	Prakiraan Maju Rencana Tahun 2023		Perangkat Daerah Penanggung Jawab	
						Target 2022	Pagu Indikatif	Lokasi	Sumber Dana	Prioritas		Target	Pagu Indikatif		
										Nasional					Daerah
7 01 02 2 01	Perencanaan Kegiatan Pelayanan kepada Masyarakat di Kecamatan	Jumlah Laporan Perencanaan Kegiatan Pelayanan Kepada Masyarakat di Kecamatan	1 Laporan			1 Laporan	27,500,000	[DANA KHUSUS] - PENDAPATAN ASLI DAERAH	Memperkuat Stabilitas Polhukhankam Dan Transformasi Pelayanan Publik	Penguatan Inovasi Pelayanan Publik dan Tata Kelola Pemerintahan	Masyarakat dan Wajib Pajak di Wilayah Kecamatan Sumedang Utara	1 Laporan	30,000,000	Kecamatan Sumedang Utara	
7 01 02 2 02	Fasilitasi Percepatan Pencapaian Standar Pelayanan Minimal di Wilayah Kecamatan	Jumlah Laporan Fasilitasi Percepatan Pencapaian Standar Pelayanan Minimal di Wilayah Kecamatan	1 Laporan			1 Laporan	27,500,000	Kab. Sumedang, Sumedang Utara, Semua Kelurahan	[DANA KHUSUS] - PENDAPATAN ASLI DAERAH	Memperkuat Stabilitas Polhukhankam Dan Transformasi Pelayanan Publik	Penguatan Inovasi Pelayanan Publik dan Tata Kelola Pemerintahan	Masyarakat dan Wajib Pajak di Wilayah Kecamatan Sumedang Utara	1 Laporan	30,000,000	Kecamatan Sumedang Utara
7 01 02 2 03	Peningkatan Efektifitas Pelaksanaan Pelayanan kepada Masyarakat di Wilayah Kecamatan	Jumlah Laporan SPPT yang disampaikan	6 Laporan			6 Laporan	151,500,000	Kab. Sumedang, Sumedang Utara, Semua Kelurahan	[DANA KHUSUS] - PENDAPATAN ASLI DAERAH	Memperkuat Stabilitas Polhukhankam Dan Transformasi Pelayanan Publik	Penguatan Inovasi Pelayanan Publik dan Tata Kelola Pemerintahan	Masyarakat dan Wajib Pajak di Wilayah Kecamatan Sumedang Utara	6 Laporan	156,000,000	Kecamatan Sumedang Utara
7 01 02 2.0 3	<b>Koordinasi Pemeliharaan Prasarana dan Sarana Pelayanan Umum</b>	Jumlah Laporan Koordinasi Pemeliharaan Prasarana dan Sarana Pelayanan Umum	Laporan		Laporan	1 Laporan	<b>53,280,000</b>					1 Laporan	<b>100,000,000</b>		
7 01 02 2.0 3 01	Koordinasi/Sinergi dengan Perangkat Daerah dan/atau Instansi Vertikal yang terkait dalam Pemeliharaan Sarana dan Prasarana Pelayanan Umum	Jumlah Alun-Alun Kecamatan Yang Dipelihara	1 Laporan			1 Laporan	53,280,000	Kab. Sumedang, Sumedang Utara, Semua Kelurahan	[DANA KHUSUS] - PENDAPATAN ASLI DAERAH	Memperkuat Stabilitas Polhukhankam Dan Transformasi Pelayanan Publik	Penguatan Inovasi Pelayanan Publik dan Tata Kelola Pemerintahan	Masyarakat di Wilayah Kecamatan Sumedang Utara	1 Laporan	100,000,000	Kecamatan Sumedang Utara
7 01 02 2.0 4	<b>Pelaksanaan Urusan Pemerintahan yang Dilimpahkan kepada Camat</b>	Pelaksanaan Urusan Pemerintahan yang Dilimpahkan kepada Camat	Laporan		Laporan	12 Laporan	<b>92,540,000</b>					12 Laporan	<b>125,000,000</b>		
7 01 02 2.0 4 01	Pelaksanaan Urusan Pemerintahan yang terkait dengan Pelayanan Perizinan Non Usaha	Jumlah Pelayanan Publik Yang Dilaksanakan	9 Jenis Pelayanan			9 Jenis Pelayanan	92,540,000	Kab. Sumedang, Sumedang Utara, Semua Kelurahan	[DANA KHUSUS] - PENDAPATAN ASLI DAERAH	Memperkuat Stabilitas Polhukhankam Dan Transformasi Pelayanan Publik	Penguatan Inovasi Pelayanan Publik dan Tata Kelola Pemerintahan	Masyarakat di Wilayah Kecamatan Sumedang Utara	9 Jenis Pelayanan	125,000,000	Kecamatan Sumedang Utara
7 01 03	<b>PROGRAM PEMBERDAYAAN MASYARAKAT DESA DAN KELURAHAN</b>	Persentase Lembaga Kemasyarakatan yang Aktif	Persen		Persen	100 Persen	<b>942,000,000</b>					100 Persen	<b>4,322,000,000</b>		
7 01 03 2.0 1	<b>Koordinasi Kegiatan Pemberdayaan Desa</b>	Jumlah Laporan Koordinasi Kegiatan Pemberdayaan Desa	Laporan		Laporan	1 Laporan	<b>45,000,000</b>					1 Laporan	<b>50,000,000</b>		
7 01 03 2.0 1 03	Peningkatan Efektifitas Kegiatan Pemberdayaan Masyarakat di Wilayah Kecamatan	Jumlah Petugas Penanggulangan Bencana Yang Dilatih	65 Orang			65 Orang	45,000,000	Kab. Sumedang, Sumedang Utara, Semua Kelurahan	[DANA KHUSUS] - PENDAPATAN ASLI DAERAH	Memperkuat Stabilitas Polhukhankam Dan Transformasi Pelayanan Publik	Penguatan Inovasi Pelayanan Publik dan Tata Kelola Pemerintahan	Petugas Satlak Bencana Kecamatan Sumedang Utara	65 Orang	50,000,000	Kecamatan Sumedang Utara
7 01 03 2.0 2	<b>Kegiatan Pemberdayaan Kelurahan</b>						<b>0</b>						<b>3,330,000,000</b>		

**Penetapan Rencana Kerja Pemerintah Daerah (RKPD)  
Kabupaten Sumedang  
Tahun 2022**

Kode	Urusan/ Bidang Urusan/ Program/ Kegiatan/ Sub Kegiatan	Indikator Program/ Kegiatan/ Sub Kegiatan	Target Akhir Periode RPJMD	Realisasi Capaian RKPD Tahun 2020	Prakiraan Capaian Target RKPD Tahun 2021	Capaian Kinerja dan Kerangka Pendanaan						Kelompok Sasaran	Prakiraan Maju Rencana Tahun 2023		Perangkat Daerah Penanggung Jawab
						Target 2022	Pagu Indikatif	Lokasi	Sumber Dana	Prioritas			Target	Pagu Indikatif	
										Nasional	Daerah				
7.01.03.2.01	Peningkatan Partisipasi Masyarakat dalam Forum Musyawarah Perencanaan Pembangunan di Kelurahan	Jumlah Daftar Usulan Kegiatan	1 Dokumen			1 Dokumen		Kab. Sumedang, Sumedang Utara, Semua Kelurahan	[DANA KHUSUS] - PENDAPATAN ASLI DAERAH				1 Dokumen		Kecamatan Sumedang Utara
7.01.03.2.02	Pembangunan Sarana dan Prasarana Kelurahan	Jumlah Sarana Dan Prasarana Kelurahan Yang Dibangun	5 Jenis			5 Jenis		Kab. Sumedang, Sumedang Utara, Semua Kelurahan	[DANA KHUSUS] - PENDAPATAN ASLI DAERAH				5 Jenis	1,665,000,000	Kecamatan Sumedang Utara
7.01.03.2.03	Pemberdayaan Masyarakat di Kelurahan	Jumlah Hari-Hari Besar Yang Diperingati Jumlah Kegiatan Pemberdayaan Di Tingkat Kelurahan Jumlah Pelayanan Publik Yang Dilaksanakan Jumlah Wakil Peserta TQ untuk tingkat TQ yang lebih tinggi Persentase SPPT Yang Disampaikan	3 Jenis 10 Jenis 9 Jenis 30 Orang 100 Persen			3 Jenis 10 Jenis 9 Jenis 30 Orang 100 Persen		Kab. Sumedang, Sumedang Utara, Semua Kelurahan	[DANA KHUSUS] - PENDAPATAN ASLI DAERAH				3 Jenis 10 Jenis 9 Jenis 30 Orang 100 Persen	1,665,000,000	Kecamatan Sumedang Utara
7.01.03.2.03	<b>Pemberdayaan Lembaga Kemasyarakatan Tingkat Kecamatan</b>	Jumlah Laporan Pemberdayaan Lembaga Kemasyarakatan Tingkat Kecamatan	Laporan		Laporan	12 Laporan	<b>897,000,000</b>						12 Laporan	<b>942,000,000</b>	
7.01.03.2.01	Penyelenggaraan Lembaga Kemasyarakatan	Jumlah Hari-Hari Besar Yang Diperingati Jumlah Keluarga Yang Diberdayakan Jumlah Lansia Penerima Makanan Pokok Jumlah Laporan Monitoring dan Evaluasi Pelaksanaan Bantuan Langsung Masyarakat (BLM) Jumlah Wakil Peserta TQ untuk tingkat TQ yang lebih tinggi	3 Hari Besar 247 Keluarga 20 Orang 12 Laporan 30 Orang			3 Hari Besar 247 Keluarga 20 Orang 12 Laporan 30 Orang	534,000,000	Kab. Sumedang, Sumedang Utara, Semua Kelurahan	[DANA KHUSUS] - PENDAPATAN ASLI DAERAH	Memperkuat Stabilitas Polhukhankam Dan Transformasi Pelayanan Publik	Penguatan Inovasi Pelayanan Publik dan Tata Kelola Pemerintahan	Masyarakat Kecamatan Sumedang Utara	3 Hari Besar 247 Keluarga 20 Orang 12 Laporan 30 Orang	564,000,000	Kecamatan Sumedang Utara
7.01.03.2.02	Peningkatan Kapasitas Lembaga Kemasyarakatan	Jumlah Kader Pos Pelayanan Terpadu yang Dibina Jumlah Kelompok Seni Dan Budaya Yang Dibina Jumlah Organisasi Kepemudaan Dan Olahraga Yang Dibina	100 Orang 13 Kelompok 13 Organisasi			100 Orang 13 Kelompok 13 Organisasi	171,000,000	Kab. Sumedang, Sumedang Utara, Semua Kelurahan	[DANA KHUSUS] - PENDAPATAN ASLI DAERAH	Memperkuat Stabilitas Polhukhankam Dan Transformasi Pelayanan Publik	Penguatan Inovasi Pelayanan Publik dan Tata Kelola Pemerintahan	Masyarakat Kecamatan Sumedang Utara	100 Orang 13 Kelompok 13 Organisasi	179,000,000	Kecamatan Sumedang Utara

**Penetapan Rencana Kerja Pemerintah Daerah (RKPD)  
Kabupaten Sumedang  
Tahun 2022**

Kode	Urusan/ Bidang Urusan/ Program/ Kegiatan/ Sub Kegiatan	Indikator Program/ Kegiatan/ Sub Kegiatan	Target Akhir Periode RPJMD	Realisasi Capaian RKPD Tahun 2020	Prakiraan Capaian Target RKPD Tahun 2021	Capaian Kinerja dan Kerangka Pendanaan						Kelompok Sasaran	Prakiraan Maju Rencana Tahun 2023		Perangkat Daerah Penanggung Jawab
						Target 2022	Pagu Indikatif	Lokasi	Sumber Dana	Prioritas			Target	Pagu Indikatif	
										Nasional	Daerah				
7 01 03 2.0 3 04	Fasilitasi Pengembangan Usaha Ekonomi Masyarakat	Jumlah Kelompok Ekonomi Yang Diberdayakan Jumlah Kelompok Usaha Mikro Kecil Dan Menengah Yang Diberdayakan Jumlah Pengelola BUMDes Yang Dibina	1 Kelompok 1 Kelompok 30 Orang			1 Kelompok 1 Kelompok 30 Orang	192,000,000	Kab. Sumedang, Sumedang Utara, Semua Kelurahan	[DANA KHUSUS] - PENDAPATAN ASLI DAERAH	Memperkuat Stabilitas Polhukhankam Dan Transformasi Pelayanan Publik	Penguatan Inovasi Pelayanan Publik dan Tata Kelola Pemerintahan	Masyarakat Kecamatan Sumedang Utara	1 Kelompok 1 Kelompok 30 Orang	199,000,000	Kecamatan Sumedang Utara
7 01 04	<b>PROGRAM KOORDINASI KETENTERAMAN DAN KETERTIBAN UMUM</b>	Persentase Masalah Ketenteraman dan Ketertiban Umum yang Ditangani	Persen		Persen	100 Persen	<b>113,000,000</b>						100 Persen	<b>175,000,000</b>	
7 01 04 2.0 1	<b>Koordinasi Upaya Penyelenggaraan Ketenteraman dan Ketertiban Umum</b>	Jumlah Laporan Koordinasi Upaya Penyelenggaraan Ketenteraman dan Ketertiban Umum	Laporan		Laporan	3 Laporan	<b>70,000,000</b>						3 Laporan	<b>100,000,000</b>	
7 01 04 2.0 1 01	Sinergitas dengan Kepolisian Negara Republik Indonesia, Tentara Nasional Indonesia dan Instansi Vertikal di Wilayah Kecamatan	Jumlah Laporan Evaluasi AKB Jumlah Laporan Pencegahan Covid 19 Jumlah Petugas Linmas Yang Dibina	1 Laporan 1 Laporan 100 Orang			1 Laporan 1 Laporan 100 Orang	70,000,000	Kab. Sumedang, Sumedang Utara, Semua Kelurahan	[DANA KHUSUS] - PENDAPATAN ASLI DAERAH	Memperkuat Stabilitas Polhukhankam Dan Transformasi Pelayanan Publik	Penguatan Inovasi Pelayanan Publik dan Tata Kelola Pemerintahan	Petugas Linmas dan Masyarakat Kecamatan Sumedang Utara	1 Laporan 1 Laporan 100 Orang	100,000,000	Kecamatan Sumedang Utara
7 01 04 2.0 2	<b>Koordinasi Penerapan dan Penegakan Peraturan Daerah dan Peraturan Kepala Daerah</b>	Jumlah Laporan Koordinasi Penerapan dan Penegakan Perda dan Perkada	Wilayah		Wilayah	6 Wilayah	<b>43,000,000</b>						6 Wilayah	<b>75,000,000</b>	
7 01 04 2.0 2 01	Koordinasi/Sinergi Dengan Perangkat Daerah yang Tugas dan Fungsinya di Bidang Penegakan Peraturan Perundang-Undangan dan/atau Kepolisian Negara Republik Indonesia	Jumlah Wilayah Penegakan Perda Dan Perkada	6 Wilayah			6 Wilayah	43,000,000	Kab. Sumedang, Sumedang Utara, Semua Kelurahan	[DANA KHUSUS] - PENDAPATAN ASLI DAERAH	Memperkuat Stabilitas Polhukhankam Dan Transformasi Pelayanan Publik	Penguatan Inovasi Pelayanan Publik dan Tata Kelola Pemerintahan	Pedagang Kaki Lima yang ada di wilayah Kecamatan Sumedang Utara	6 Wilayah	75,000,000	Kecamatan Sumedang Utara
7 01 05	<b>PROGRAM PENYELENGGARAAN URUSAN PEMERINTAHAN UMUM</b>	Persentase Konflik Suku Agama Ras dan Antar Golongan yang Ditangani dengan Baik	Persen		Persen	100 Persen	<b>32,500,000</b>						100 Persen	<b>36,000,000</b>	
7 01 05 2.0 1	<b>Penyelenggaraan Urusan Pemerintahan Umum sesuai Penugasan Kepala Daerah</b>	Jumlah Laporan Penyelenggaraan Urusan Pemerintahan Umum sesuai Penugasan Kepala Daerah	Laporan		Laporan	12 Laporan	<b>32,500,000</b>						12 Laporan	<b>36,000,000</b>	
7 01 05 2.0 1 08	Pelaksanaan Tugas Forum Koordinasi Pimpinan di Kecamatan	Persentase Permasalahan Yang Diselesaikan	100 Persen			100 Persen	32,500,000	Kab. Sumedang, Sumedang Utara, Semua Kelurahan	[DANA KHUSUS] - PENDAPATAN ASLI DAERAH	Memperkuat Stabilitas Polhukhankam Dan Transformasi Pelayanan Publik	Penguatan Inovasi Pelayanan Publik dan Tata Kelola Pemerintahan	Aparatur Kecamatan Sumedang Utara	100 Persen	36,000,000	Kecamatan Sumedang Utara

**Penetapan Rencana Kerja Pemerintah Daerah (RKPD)  
Kabupaten Sumedang  
Tahun 2022**

Kode	Urusan/ Bidang Urusan/ Program/ Kegiatan/ Sub Kegiatan	Indikator Program/ Kegiatan/ Sub Kegiatan	Target Akhir Periode RPJMD	Realisasi Capaian RKPD Tahun 2020	Prakiraan Capaian Target RKPD Tahun 2021	Capaian Kinerja dan Kerangka Pendanaan						Kelompok Sasaran	Prakiraan Maju Rencana Tahun 2023		Perangkat Daerah Penanggung Jawab		
						Target 2022	Pagu Indikatif	Lokasi	Sumber Dana	Prioritas			Target	Pagu Indikatif			
										Nasional	Daerah						
7 01 06	<b>PROGRAM PEMBINAAN DAN PENGAWASAN PEMERINTAHAN DESA</b>	Persentase Desa yang Menerapkan Standar Pelayanan Minimal (SPM) Desa	Persen		Persen	100 Persen	<b>226,580,000</b>						100 Persen	<b>232,000,000</b>			
7 01 06	<b>Fasilitasi, Rekomendasi dan Koordinasi Pembinaan dan Pengawasan Pemerintahan Desa</b>	Jumlah Laporan Fasilitasi, Rekomendasi dan Koordinasi Pembinaan dan Pengawasan Pemerintahan Desa	Laporan		Laporan	2 Laporan	<b>226,580,000</b>						2 Laporan	<b>232,000,000</b>			
7 01 06	Fasilitasi Administrasi Tata Pemerintahan Desa	Jumlah Aparatur Pemerintahan Desa Yang Dibina Jumlah Desa Peserta Lomba Desa	70 Orang 10 Desa			70 Orang 10 Desa	165,580,000	Kab. Sumedang, Sumedang Utara, Semua Kelurahan	[DANA KHUSUS] - PENDAPATAN ASLI DAERAH		Penguatan Inovasi Pelayanan Publik dan Tata Kelola Pemerintahan	Aparatur Desa di Wilayah Kecamatan Sumedang Utara	70 Orang 10 Desa	168,000,000	Kecamatan Sumedang Utara		
7 01 06	Fasilitasi Pengelolaan Keuangan Desa dan Pendayagunaan Aset Desa	Jumlah Pengelola Administrasi Keuangan Desa Yang Dibina Jumlah RAPBDes dan RPAPBDes yang Terevaluasi	50 Orang 2 Dokumen			50 Orang 2 Dokumen	61,000,000	Kab. Sumedang, Sumedang Utara, Semua Kelurahan	[DANA KHUSUS] - PENDAPATAN ASLI DAERAH		Penguatan Inovasi Pelayanan Publik dan Tata Kelola Pemerintahan	Aparatur Desa di Wilayah Kecamatan Sumedang Utara	50 Orang 2 Dokumen	64,000,000	Kecamatan Sumedang Utara		
7	<b>UNSUR KEWILAYAHAN</b>																
7 01	<b>KECAMATAN</b>						<b>781,400,000</b>							<b>980,000,000</b>			
7 01 03	<b>PROGRAM PEMBERDAYAAN MASYARAKAT DESA DAN KELURAHAN</b>						<b>781,400,000</b>							<b>980,000,000</b>			
7 01 03	<b>Kegiatan Pemberdayaan Kelurahan</b>															<b>980,000,000</b>	
7 01 03	Peningkatan Partisipasi Masyarakat dalam Forum Musyawarah Perencanaan Pembangunan di Kelurahan	Jumlah Daftar Usulan Kegiatan	1 Dokumen			1 Dokumen	25,000,000	Kab. Sumedang, Sumedang Utara, Kotakaler	[DANA KHUSUS] - PENDAPATAN ASLI DAERAH				1 Dokumen	30,000,000	Kecamatan Sumedang Utara		
7 01 03	Pembangunan Sarana dan Prasarana Kelurahan	Jumlah Sarana dan Prasarana yang di bangun	5 Jenis			5 Jenis	350,000,000	Kab. Sumedang, Sumedang Utara, Kotakaler	[DANA KHUSUS] - PENDAPATAN ASLI DAERAH				5 Jenis	450,000,000	Kecamatan Sumedang Utara		



**Penetapan Rencana Kerja Pemerintah Daerah (RKPD)  
Kabupaten Sumedang  
Tahun 2022**

Kode	Urusan/ Bidang Urusan/ Program/ Kegiatan/ Sub Kegiatan	Indikator Program/ Kegiatan/ Sub Kegiatan	Target Akhir Periode RPJMD	Realisasi Capaian RKPD Tahun 2020	Prakiraan Capaian Target RKPD Tahun 2021	Capaian Kinerja dan Kerangka Pendanaan						Kelompok Sasaran	Prakiraan Maju Rencana Tahun 2023		Perangkat Daerah Penanggung Jawab
						Target 2022	Pagu Indikatif	Lokasi	Sumber Dana	Prioritas			Target	Pagu Indikatif	
										Nasional	Daerah				
7 01 03 2.0 03	Pemberdayaan Masyarakat di Kelurahan	Jumlah Hari-hari Besar yang diperingati Jumlah Kader Pos Pelayanan Terpadu yang dibina Jumlah Keluarga yang diberdayakan Jumlah Lembaga Kemasyarakatan yang diberdayakan Jumlah Pelayanan Publik yang dilaksanakan Jumlah Petugas Linmas yang dibina Jumlah Wakil Peserta TQ untuk tingkat TQ yang lebih tinggi Persentase SPPT yang disampaikan	1 Kegiatan 70 Orang 40 Orang 1 Kegiatan 9 Jenis 20 orang 100 Orang 100 Persen			1 Kegiatan 70 Orang 40 Orang 1 Kegiatan 9 Jenis 20 orang 100 Orang 100 Persen	406,400,000	Kab. Sumedang, Sumedang Utara, Kotakaler	[DANA KHUSUS] - PENDAPATAN ASLI DAERAH			1 Kegiatan 70 Orang 40 Orang 1 Kegiatan 9 Jenis 20 orang 100 Orang 100 Persen	500,000,000	Kecamatan Sumedang Utara	
7	<b>UNSUR KEWILAYAHAN</b>														
7 01	<b>KECAMATAN</b>														
7 01 03	<b>PROGRAM PEMBERDAYAAN MASYARAKAT DESA DAN KELURAHAN</b>														
7 01 03 2.0 2	<b>Kegiatan Pemberdayaan Kelurahan</b>														
7 01 03 2.0 01	Peningkatan Partisipasi Masyarakat dalam Forum Musyawarah Perencanaan Pembangunan di Kelurahan	Jumlah Daftar Usulan Kegiatan	1 Dokumen			1 Dokumen	20,000,000	Kab. Sumedang, Sumedang Utara, Situ	[DANA KHUSUS] - PENDAPATAN ASLI DAERAH			1 Dokumen	30,000,000	Kecamatan Sumedang Utara	
7 01 03 2.0 02	Pembangunan Sarana dan Prasarana Kelurahan	Jumlah Sarana dan Prasarana Kelurahan yang dibangun	5 Jenis			5 Jenis	350,000,000	Kab. Sumedang, Sumedang Utara, Situ	[DANA KHUSUS] - PENDAPATAN ASLI DAERAH			5 Jenis	400,000,000	Kecamatan Sumedang Utara	
7 01 03 2.0 03	Pemberdayaan Masyarakat di Kelurahan	Jumlah hari hari besar yang di peringati Jumlah Kader Posyandu yang dibina Jumlah Keluarga Yang diberdayakan Jumlah Lembaga Kemasyarakatan yang diberdayakan Jumlah Pelayanan Publik yang dilaksanakan jumlah Peserta TQ untuk tingkat TQ yang lebih Tinggi Jumlah Petugas Linmas yang di bina Persentase SPPT PBB yang di sampaikan	1 kegiatan 115 Orang 40 Keluarga 1 kegiatan 9 jenis 100 orang 20 Orang 100 %			1 kegiatan 115 Orang 40 Keluarga 1 kegiatan 9 jenis 100 orang 20 Orang 100 %	411,400,000	Kab. Sumedang, Sumedang Utara, Situ	[DANA KHUSUS] - PENDAPATAN ASLI DAERAH			1 kegiatan 115 Orang 40 Keluarga 1 kegiatan 9 jenis 100 orang 20 Orang 100 %	500,000,000	Kecamatan Sumedang Utara	
7	<b>UNSUR KEWILAYAHAN</b>														
7 01	<b>KECAMATAN</b>														
7 01	<b>781,400,000</b>														
7 01	<b>875,000,000</b>														



**Penetapan Rencana Kerja Pemerintah Daerah (RKPD)  
Kabupaten Sumedang  
Tahun 2022**

Kode	Urusan/ Bidang Urusan/ Program/ Kegiatan/ Sub Kegiatan	Indikator Program/ Kegiatan/ Sub Kegiatan	Target Akhir Periode RPJMD	Realisasi Capaian RKPD Tahun 2020	Prakiraan Capaian Target RKPD Tahun 2021	Capaian Kinerja dan Kerangka Pendanaan					Kelompok Sasaran	Prakiraan Maju Rencana Tahun 2023		Perangkat Daerah Penanggung Jawab	
						Target 2022	Pagu Indikatif	Lokasi	Sumber Dana	Prioritas		Target	Pagu Indikatif		
										Nasional					Daerah
7 01 01 2.0 1	<b>Perencanaan, Penganggaran, dan Evaluasi Kinerja Perangkat Daerah</b>	Jumlah Laporan Penyusunan Perencanaan, Penganggaran, dan Evaluasi Kinerja Perangkat Daerah	Laporan		Laporan	27 Laporan	<b>58,000,000</b>					27 Laporan	<b>63,800,000</b>		
7 01 01 2.0 1 01	Penyusunan Dokumen Perencanaan Perangkat Daerah	Jumlah Dokumen Penyusunan Perencanaan Penganggaran SKPD Jumlah Dokumen Profil Perangkat Daerah	3 Dokumen 1 Dokumen			3 Dokumen 1 Dokumen	12,000,000	Kab. Sumedang, Ganeas, Semua Kelurahan	[DANA KHUSUS] - PENDAPATAN ASLI DAERAH	Memperkuat Stabilitas Polhukhankam Dan Transformasi Pelayanan Publik	Penguatan Inovasi Pelayanan Publik dan Tata Kelola Pemerintahan	Aparatur Kecamatan Ganeas	3 Dokumen 1 Dokumen	13,200,000	Kecamatan Ganeas
7 01 01 2.0 1 02	Koordinasi dan Penyusunan Dokumen RKA-SKPD	Jumlah Dokumen Perubahan RKA-SKPD Jumlah Dokumen RKA- SKPD	1 Dokumen 1 Dokumen			1 Dokumen 1 Dokumen	8,000,000	Kab. Sumedang, Ganeas, Semua Kelurahan	[DANA KHUSUS] - PENDAPATAN ASLI DAERAH	Memperkuat Stabilitas Polhukhankam Dan Transformasi Pelayanan Publik	Penguatan Inovasi Pelayanan Publik dan Tata Kelola Pemerintahan	Aparatur Kecamatan Ganeas	1 Dokumen 1 Dokumen	8,800,000	Kecamatan Ganeas
7 01 01 2.0 1 04	Koordinasi dan Penyusunan DPA- SKPD	Jumlah Dokumen DPA- SKPD Jumlah Dokumen Perubahan DPA-SKPD	1 Dokumen 1 Dokumen			1 Dokumen 1 Dokumen	8,000,000	Kab. Sumedang, Ganeas, Semua Kelurahan	[DANA KHUSUS] - PENDAPATAN ASLI DAERAH	Memperkuat Stabilitas Polhukhankam Dan Transformasi Pelayanan Publik	Penguatan Inovasi Pelayanan Publik dan Tata Kelola Pemerintahan	Aparatur Kecamatan Ganeas	1 Dokumen 1 Dokumen	8,800,000	Kecamatan Ganeas
7 01 01 2.0 1 06	Koordinasi dan Penyusunan Laporan Capaian Kinerja dan Ikhtisar Realisasi Kinerja SKPD	Jumlah Laporan Capaian Kinerja dan Ikhtisar Realisasi Kinerja SKPD	19 Laporan			19 Laporan	30,000,000	Kab. Sumedang, Ganeas, Semua Kelurahan	[DANA KHUSUS] - PENDAPATAN ASLI DAERAH	Memperkuat Stabilitas Polhukhankam Dan Transformasi Pelayanan Publik	Penguatan Inovasi Pelayanan Publik dan Tata Kelola Pemerintahan	Aparatur Kecamatan Ganeas	19 Laporan	33,000,000	Kecamatan Ganeas
7 01 01 2.0 2	<b>Administrasi Keuangan Perangkat Daerah</b>	Jumlah Laporan Administrasi Keuangan Daerah	Laporan		Laporan	38 Laporan	<b>2,042,017,170</b>					38 Laporan	<b>2,246,218,887</b>		
7 01 01 2.0 2 01	Penyediaan Gaji dan Tunjangan ASN	Jumlah laporan penerimaan Gaji dan Tunjangan PNS	14 Laporan			14 Laporan	1,992,017,170	Kab. Sumedang, Ganeas, Semua Kelurahan	[DANA KHUSUS] - PENDAPATAN ASLI DAERAH	Memperkuat Stabilitas Polhukhankam Dan Transformasi Pelayanan Publik	Penguatan Inovasi Pelayanan Publik dan Tata Kelola Pemerintahan	Aparatur Kecamatan Ganeas	14 Laporan	2,191,218,887	Kecamatan Ganeas
7 01 01 2.0 2 03	Pelaksanaan Penatausahaan dan Pengujian/Verifikasi Keuangan SKPD	Jumlah Laporan Penatausahaan dan Pengujian/ Verifikasi Keuangan SKPD	12 Laporan			12 Laporan	20,000,000	Kab. Sumedang, Ganeas, Semua Kelurahan	[DANA KHUSUS] - PENDAPATAN ASLI DAERAH	Memperkuat Stabilitas Polhukhankam Dan Transformasi Pelayanan Publik	Penguatan Inovasi Pelayanan Publik dan Tata Kelola Pemerintahan	Aparatur Kecamatan Ganeas	12 Laporan	22,000,000	Kecamatan Ganeas
7 01 01 2.0 2 07	Koordinasi dan Penyusunan Laporan Keuangan Bulanan/Triwulanan/ Semesteran SKPD	Jumlah Laporan Keuangan Bulanan/Triwulanan/ Semesteran/Akhir Tahun SKPD	12 Laporan			12 Laporan	30,000,000	Kab. Sumedang, Ganeas, Semua Kelurahan	[DANA KHUSUS] - PENDAPATAN ASLI DAERAH	Memperkuat Stabilitas Polhukhankam Dan Transformasi Pelayanan Publik	Penguatan Inovasi Pelayanan Publik dan Tata Kelola Pemerintahan	Aparatur Kecamatan Ganeas	12 Laporan	33,000,000	Kecamatan Ganeas
7 01 01 2.0 3	<b>Administrasi Barang Milik Daerah pada Perangkat Daerah</b>	Jumlah Laporan Administrasi Barang Milik Daerah pada Perangkat Daerah	Laporan		Laporan	5 Laporan	<b>12,000,000</b>					5 Laporan	<b>13,200,000</b>		
7 01 01 2.0 3 01	Penyusunan Perencanaan Kebutuhan Barang Milik Daerah SKPD	Jumlah Dokumen Perencanaan Kebutuhan Barang Milik Daerah	1 Dokumen			1 Dokumen	4,000,000	Kab. Sumedang, Ganeas, Semua Kelurahan	[DANA KHUSUS] - PENDAPATAN ASLI DAERAH	Memperkuat Stabilitas Polhukhankam Dan Transformasi Pelayanan Publik	Penguatan Inovasi Pelayanan Publik dan Tata Kelola Pemerintahan	Aparatur Kecamatan Ganeas	1 Dokumen	4,400,000	Kecamatan Ganeas

**Penetapan Rencana Kerja Pemerintah Daerah (RKPD)  
Kabupaten Sumedang  
Tahun 2022**

Kode	Urusan/ Bidang Urusan/ Program/ Kegiatan/ Sub Kegiatan	Indikator Program/ Kegiatan/ Sub Kegiatan	Target Akhir Periode RPJMD	Realisasi Capaian RKP Tahun 2020	Prakiraan Capaian Target RKP Tahun 2021	Capaian Kinerja dan Kerangka Pendanaan					Kelompok Sasaran	Prakiraan Maju Rencana Tahun 2023		Perangkat Daerah Penanggung Jawab	
						Target 2022	Pagu Indikatif	Lokasi	Sumber Dana	Prioritas		Target	Pagu Indikatif		
										Nasional					Daerah
7 01 01 2.0 3 06	Penatausahaan Barang Milik Daerah pada SKPD	Jumlah Laporan Penatausahaan Barang Milik Daerah pada SKPD	4 Laporan			4 Laporan	8,000,000	Kab. Sumedang, Ganeas, Semua Kelurahan	[DANA KHUSUS] - PENDAPATAN ASLI DAERAH	Memperkuat Stabilitas Polhukhankam Dan Transformasi Pelayanan Publik	Penguatan Inovasi Pelayanan Publik dan Tata Kelola Pemerintahan	Aparatur Kecamatan Ganeas	4 Laporan	8,800,000	Kecamatan Ganeas
<b>7 01 01 2.0 5</b>	<b>Administrasi Kepegawaian Perangkat Daerah</b>	Jumlah Laporan Administrasi Kepegawaian Perangkat Daerah	Laporan		Laporan	19 Laporan	<b>31,500,000</b>						19 Laporan	<b>34,650,000</b>	
7 01 01 2.0 5 02	Pengadaan Pakaian Dinas Beserta Atribut Kelengkapannya	Jumlah Pakaian Olahraga	38 Stel			38 Stel	9,500,000	Kab. Sumedang, Ganeas, Semua Kelurahan	[DANA KHUSUS] - PENDAPATAN ASLI DAERAH	Memperkuat Stabilitas Polhukhankam Dan Transformasi Pelayanan Publik	Penguatan Inovasi Pelayanan Publik dan Tata Kelola Pemerintahan	Aparatur Kecamatan Ganeas	38 Stel	10,450,000	Kecamatan Ganeas
7 01 01 2.0 5 03	Pendataan dan Pengolahan Administrasi Kepegawaian	Jumlah Laporan Administrasi Kepegawaian	4 Dokumen			4 Dokumen	8,000,000	Kab. Sumedang, Ganeas, Semua Kelurahan	[DANA KHUSUS] - PENDAPATAN ASLI DAERAH	Memperkuat Stabilitas Polhukhankam Dan Transformasi Pelayanan Publik	Penguatan Inovasi Pelayanan Publik dan Tata Kelola Pemerintahan	Aparatur Kecamatan Ganeas	4 Dokumen	8,800,000	Kecamatan Ganeas
7 01 01 2.0 5 06	Pemulangan Pegawai yang Pensiun	Jumlah Laporan Pemulangan Pegawai yang Pensiun	2 Laporan			2 Laporan	4,000,000	Kab. Sumedang, Ganeas, Semua Kelurahan	[DANA KHUSUS] - PENDAPATAN ASLI DAERAH	Memperkuat Stabilitas Polhukhankam Dan Transformasi Pelayanan Publik	Penguatan Inovasi Pelayanan Publik dan Tata Kelola Pemerintahan	Aparatur Kecamatan Ganeas	2 Laporan	4,400,000	Kecamatan Ganeas
7 01 01 2.0 5 10	Sosialisasi Peraturan Perundang- Undangan	Jumlah Aparatur yang Mengikuti Sosialisasi Peraturan Perundang- undangan	12 Laporan			12 Laporan	10,000,000	Kab. Sumedang, Ganeas, Semua Kelurahan	[DANA KHUSUS] - PENDAPATAN ASLI DAERAH	Memperkuat Stabilitas Polhukhankam Dan Transformasi Pelayanan Publik	Penguatan Inovasi Pelayanan Publik dan Tata Kelola Pemerintahan	Aparatur Kecamatan Ganeas	12 Laporan	11,000,000	Kecamatan Ganeas
<b>7 01 01 2.0 6</b>	<b>Administrasi Umum Perangkat Daerah</b>	Jumlah Laporan Administrasi Umum Perangkat Daerah	Laporan		Laporan	84 Laporan	<b>246,074,000</b>						84 Laporan	<b>270,681,400</b>	
7 01 01 2.0 6 02	Penyediaan Peralatan dan Perlengkapan Kantor	Jumlah Laporan Penyediaan Peralatan dan Perlengkapan Kantor	12 Laporan			12 Laporan	21,974,000	Kab. Sumedang, Ganeas, Semua Kelurahan	[DANA KHUSUS] - PENDAPATAN ASLI DAERAH	Memperkuat Stabilitas Polhukhankam Dan Transformasi Pelayanan Publik	Penguatan Inovasi Pelayanan Publik dan Tata Kelola Pemerintahan	Aparatur Kecamatan Ganeas	12 Laporan	24,171,400	Kecamatan Ganeas
7 01 01 2.0 6 03	Penyediaan Peralatan Rumah Tangga	Jumlah Laporan Penyediaan Peralatan Rumah Tangga	12 Laporan			12 Laporan	5,000,000	Kab. Sumedang, Ganeas, Semua Kelurahan	[DANA KHUSUS] - PENDAPATAN ASLI DAERAH	Memperkuat Stabilitas Polhukhankam Dan Transformasi Pelayanan Publik	Penguatan Inovasi Pelayanan Publik dan Tata Kelola Pemerintahan	Aparatur Kecamatan Ganeas	12 Laporan	5,500,000	Kecamatan Ganeas
7 01 01 2.0 6 04	Penyediaan Bahan Logistik Kantor	Jumlah Laporan Penyediaan Bahan Logistik Kantor	12 Laporan			12 Laporan	30,000,000	Kab. Sumedang, Ganeas, Semua Kelurahan	[DANA KHUSUS] - PENDAPATAN ASLI DAERAH	Memperkuat Stabilitas Polhukhankam Dan Transformasi Pelayanan Publik	Penguatan Inovasi Pelayanan Publik dan Tata Kelola Pemerintahan	Aparatur Kecamatan Ganeas	12 Laporan	33,000,000	Kecamatan Ganeas
7 01 01 2.0 6 05	Penyediaan Barang Cetakan dan Penggandaan	Jumlah Laporan Penyediaan Barang Cetakan dan Penggandaan	12 Laporan			12 Laporan	4,600,000	Kab. Sumedang, Ganeas, Semua Kelurahan	[DANA KHUSUS] - PENDAPATAN ASLI DAERAH	Memperkuat Stabilitas Polhukhankam Dan Transformasi Pelayanan Publik	Penguatan Inovasi Pelayanan Publik dan Tata Kelola Pemerintahan	Aparatur Kecamatan Ganeas	12 Laporan	5,060,000	Kecamatan Ganeas

**Penetapan Rencana Kerja Pemerintah Daerah (RKPD)  
Kabupaten Sumedang  
Tahun 2022**

Kode	Urusan/ Bidang Urusan/ Program/ Kegiatan/ Sub Kegiatan	Indikator Program/ Kegiatan/ Sub Kegiatan	Target Akhir Periode RPJMD	Realisasi Capaian RKPD Tahun 2020	Prakiraan Capaian Target RKPD Tahun 2021	Capaian Kinerja dan Kerangka Pendanaan						Kelompok Sasaran	Prakiraan Maju Rencana Tahun 2023		Perangkat Daerah Penanggung Jawab
						Target 2022	Pagu Indikatif	Lokasi	Sumber Dana	Prioritas			Target	Pagu Indikatif	
										Nasional	Daerah				
7.01.01.2.06.06	Penyediaan Bahan Bacaan dan Peraturan Perundang-undangan	Jumlah Laporan Penyediaan Bahan Bacaan dan Peraturan Perundang-undangan	12 Laporan			12 Laporan	5,000,000	Kab. Sumedang, Ganeas, Semua Kelurahan	[DANA KHUSUS] - PENDAPATAN ASLI DAERAH	Memperkuat Stabilitas Polhukhankam Dan Transformasi Pelayanan Publik	Penguatan Inovasi Pelayanan Publik dan Tata Kelola Pemerintahan	Aparatur Kecamatan Ganeas	12 Laporan	5,500,000	Kecamatan Ganeas
7.01.01.2.06.09	Penyelenggaraan Rapat Koordinasi dan Konsultasi SKPD	Jumlah Laporan Penyelenggaraan Rapat Koordinasi dan Konsultasi SKPD	12 Laporan			12 Laporan	4,500,000	Kab. Sumedang, Ganeas, Semua Kelurahan	[DANA KHUSUS] - PENDAPATAN ASLI DAERAH	Memperkuat Stabilitas Polhukhankam Dan Transformasi Pelayanan Publik	Penguatan Inovasi Pelayanan Publik dan Tata Kelola Pemerintahan	Aparatur Kecamatan Ganeas	12 Laporan	4,950,000	Kecamatan Ganeas
7.01.01.2.06.11	Dukungan Pelaksanaan Sistem Pemerintahan Berbasis Elektronik pada SKPD	Jumlah Laporan Dukungan Pelaksanaan Sistem Pemerintahan Berbasis Elektronik pada SKPD	12 Laporan			12 Laporan	175,000,000	Kab. Sumedang, Ganeas, Semua Kelurahan	[DANA KHUSUS] - PENDAPATAN ASLI DAERAH	Memperkuat Stabilitas Polhukhankam Dan Transformasi Pelayanan Publik	Penguatan Inovasi Pelayanan Publik dan Tata Kelola Pemerintahan	Aparatur Kecamatan Ganeas	12 Laporan	192,500,000	Kecamatan Ganeas
7.01.01.2.07.07	<b>Pengadaan Barang Milik Daerah Penunjang Urusan Pemerintah Daerah</b>	Jumlah Laporan Pengadaan Barang Milik Daerah Penunjang Urusan Pemerintah Daerah	Laporan		Laporan	2 Laporan	<b>270,975,000</b>						2 Laporan	<b>298,072,500</b>	
7.01.01.2.07.02	Pengadaan Kendaraan Dinas Operasional atau Lapangan	Jumlah Kendaraan Dinas Operasional atau Lapangan	1 Unit			1 Unit	255,145,000	Kab. Sumedang, Ganeas, Semua Kelurahan	[DANA KHUSUS] - PENDAPATAN ASLI DAERAH	Memperkuat Stabilitas Polhukhankam Dan Transformasi Pelayanan Publik	Penguatan Inovasi Pelayanan Publik dan Tata Kelola Pemerintahan	Aparatur Kecamatan Ganeas	1 Unit	280,659,500	Kecamatan Ganeas
7.01.01.2.07.06	Pengadaan Peralatan dan Mesin Lainnya	Jumlah Peralatan dan Mesin Lainnya	1 Unit			1 Unit	15,830,000	Kab. Sumedang, Ganeas, Semua Kelurahan	[DANA KHUSUS] - PENDAPATAN ASLI DAERAH	Memperkuat Stabilitas Polhukhankam Dan Transformasi Pelayanan Publik	Penguatan Inovasi Pelayanan Publik dan Tata Kelola Pemerintahan	Aparatur Kecamatan Ganeas	1 Unit	17,413,000	Kecamatan Ganeas
7.01.01.2.08.08	<b>Penyediaan Jasa Penunjang Urusan Pemerintahan Daerah</b>	Jumlah Laporan Penyediaan Jasa Penunjang Urusan Pemerintahan Daerah	Laporan		Laporan	25 Laporan	<b>281,200,000</b>						25 Laporan	<b>309,320,000</b>	
7.01.01.2.08.02	Penyediaan Jasa Komunikasi, Sumber Daya Air dan Listrik	Jumlah Laporan Penyediaan Jasa Komunikasi, Sumber Daya Air, Listrik dan Internet	12 Laporan			12 Laporan	12,000,000	Kab. Sumedang, Ganeas, Semua Kelurahan	[DANA KHUSUS] - PENDAPATAN ASLI DAERAH	Memperkuat Stabilitas Polhukhankam Dan Transformasi Pelayanan Publik	Penguatan Inovasi Pelayanan Publik dan Tata Kelola Pemerintahan	Aparatur Kecamatan Ganeas	12 Laporan	13,200,000	Kecamatan Ganeas
7.01.01.2.08.03	Penyediaan Jasa Peralatan dan Perlengkapan Kantor	Jumlah Laporan Penyediaan Jasa Peralatan dan Perlengkapan Kantor	1 Laporan			1 Laporan	4,000,000	Kab. Sumedang, Ganeas, Semua Kelurahan	[DANA KHUSUS] - PENDAPATAN ASLI DAERAH	Memperkuat Stabilitas Polhukhankam Dan Transformasi Pelayanan Publik	Penguatan Inovasi Pelayanan Publik dan Tata Kelola Pemerintahan	Aparatur Kecamatan Ganeas	1 Laporan	4,400,000	Kecamatan Ganeas
7.01.01.2.08.04	Penyediaan Jasa Pelayanan Umum Kantor	Jumlah Laporan Penyediaan Jasa Pelayanan Umum Kantor	12 Laporan			12 Laporan	265,200,000	Kab. Sumedang, Ganeas, Semua Kelurahan	[DANA KHUSUS] - PENDAPATAN ASLI DAERAH	Memperkuat Stabilitas Polhukhankam Dan Transformasi Pelayanan Publik	Penguatan Inovasi Pelayanan Publik dan Tata Kelola Pemerintahan	Aparatur Kecamatan Ganeas	12 Laporan	291,720,000	Kecamatan Ganeas

**Penetapan Rencana Kerja Pemerintah Daerah (RKPD)  
Kabupaten Sumedang  
Tahun 2022**

Kode	Urusan/ Bidang Urusan/ Program/ Kegiatan/ Sub Kegiatan	Indikator Program/ Kegiatan/ Sub Kegiatan	Target Akhir Periode RPJMD	Realisasi Capaian RKPD Tahun 2020	Prakiraan Capaian Target RKPD Tahun 2021	Capaian Kinerja dan Kerangka Pendanaan						Kelompok Sasaran	Prakiraan Maju Rencana Tahun 2023		Perangkat Daerah Penanggung Jawab
						Target 2022	Pagu Indikatif	Lokasi	Sumber Dana	Prioritas			Target	Pagu Indikatif	
										Nasional	Daerah				
7 01 01 2.0 9	Pemeliharaan Barang Milik Daerah Penunjang Urusan Pemerintahan Daerah	Jumlah Laporan Pemeliharaan Barang Milik Daerah Penunjang Urusan Daerah	Laporan		Laporan	14 Laporan	266,000,000					14 Laporan	292,600,000		
7 01 01 2.0 9 02	Penyediaan Jasa Pemeliharaan, Biaya Pemeliharaan, Pajak, dan Perizinan Kendaraan Dinas Operasional atau Lapangan	Jumlah Laporan Penyediaan Jasa Pemeliharaan, Biaya Pemeliharaan, Pajak, dan Perizinan Kendaraan Dinas	12 Laporan			12 Laporan	62,000,000	Kab. Sumedang, Ganeas, Semua Kelurahan	[DANA KHUSUS] - PENDAPATAN ASLI DAERAH	Memperkuat Stabilitas Polhukhankam Dan Transformasi Pelayanan Publik	Penguatan Inovasi Pelayanan Publik dan Tata Kelola Pemerintahan	Aparatur Kecamatan Ganeas	12 Laporan	68,200,000	Kecamatan Ganeas
7 01 01 2.0 9 06	Pemeliharaan Peralatan dan Mesin Lainnya	Jumlah Laporan Pemeliharaan Peralatan dan Mesin Lainnya	1 Laporan			1 Laporan	4,000,000	Kab. Sumedang, Ganeas, Semua Kelurahan	[DANA KHUSUS] - PENDAPATAN ASLI DAERAH	Memperkuat Stabilitas Polhukhankam Dan Transformasi Pelayanan Publik	Penguatan Inovasi Pelayanan Publik dan Tata Kelola Pemerintahan	Aparatur Kecamatan Ganeas	1 Laporan	4,400,000	Kecamatan Ganeas
7 01 01 2.0 9 09	Pemeliharaan/Rehabi litasi Gedung Kantor dan Bangunan Lainnya	Jumlah Laporan Pemeliharaan/ Rehabilitasi Gedung Kantor dan Bangunan Lainnya	1 Laporan			1 Laporan	200,000,000	Kab. Sumedang, Ganeas, Semua Kelurahan	[DANA KHUSUS] - PENDAPATAN ASLI DAERAH	Memperkuat Stabilitas Polhukhankam Dan Transformasi Pelayanan Publik	Penguatan Inovasi Pelayanan Publik dan Tata Kelola Pemerintahan	Aparatur Kecamatan Ganeas	1 Laporan	220,000,000	Kecamatan Ganeas
7 01 02	<b>PROGRAM PENYELENGGARAAN Pemerintahan DAN PELAYANAN PUBLIK</b>	Persentase Layanan kepada Masyarakat di Kecamatan Ganeas	Persen		Persen	100 Persen	453,000,000						100 Persen	498,300,000	
7 01 02 2.0 1	<b>Koordinasi Penyelenggaraan Kegiatan Pemerintahan di Tingkat Kecamatan</b>	Jumlah Laporan Koordinasi Penyelenggaraan Kegiatan Pemerintahan di Tingkat Kecamatan	Laporan		Laporan	4 Laporan	199,000,000						4 Laporan	218,900,000	
7 01 02 2.0 1 01	Koordinasi/Sinergi Perencanaan dan Pelaksanaan Kegiatan Pemerintahan dengan Perangkat Daerah dan Instansi Vertikal Terkait	Jumlah Daftar Usulan Kegiatan Jumlah Dokumen Monev Pelaksanaan Pembangunan	1 Dokumen 1 Dokumen			1 Dokumen 1 Dokumen	45,000,000	Kab. Sumedang, Ganeas, Semua Kelurahan	[DANA KHUSUS] - PENDAPATAN ASLI DAERAH	Memperkuat Stabilitas Polhukhankam Dan Transformasi Pelayanan Publik	Penguatan Inovasi Pelayanan Publik dan Tata Kelola Pemerintahan	Aparatur Desa dam Masyarakat Kecamatan Ganeas	1 Dokumen 1 Dokumen	49,500,000	Kecamatan Ganeas
7 01 02 2.0 1 02	Peningkatan Efektifitas Kegiatan Pemerintahan di Tingkat Kecamatan	Jumlah Lembaga Kemasyarakatan Yang Diberdayakan Jumlah Petugas administrasi Pertanahan Yang Dibina	4 Lembaga 24 Orang			4 Lembaga 24 Orang	154,000,000	Kab. Sumedang, Ganeas, Semua Kelurahan	[DANA KHUSUS] - PENDAPATAN ASLI DAERAH	Memperkuat Stabilitas Polhukhankam Dan Transformasi Pelayanan Publik	Penguatan Inovasi Pelayanan Publik dan Tata Kelola Pemerintahan	Aparatur Desa dam Masyarakat Kecamatan Ganeas	4 Lembaga 24 Orang	169,400,000	Kecamatan Ganeas
7 01 02 2.0 2	<b>Penyelenggaraan Urusan Pemerintahan yang tidak Dilaksanakan oleh Unit Kerja Perangkat Daerah yang ada di Kecamatan</b>	Jumlah Laporan Penyelenggaraan Urusan Pemerintahan yang tidak Dilaksanakan oleh Unit Kerja Perangkat Daerah yang ada di Kecamatan	Laporan		Laporan	1 Laporan	144,000,000						1 Laporan	158,400,000	

**Penetapan Rencana Kerja Pemerintah Daerah (RKPD)  
Kabupaten Sumedang  
Tahun 2022**

Kode	Urusan/ Bidang Urusan/ Program/ Kegiatan/ Sub Kegiatan	Indikator Program/ Kegiatan/ Sub Kegiatan	Target Akhir Periode RPJMD	Realisasi Capaian RKPD Tahun 2020	Prakiraan Capaian Target RKPD Tahun 2021	Capaian Kinerja dan Kerangka Pendanaan						Kelompok Sasaran	Prakiraan Maju Rencana Tahun 2023		Perangkat Daerah Penanggung Jawab
						Target 2022	Pagu Indikatif	Lokasi	Sumber Dana	Prioritas			Target	Pagu Indikatif	
										Nasional	Daerah				
7 01 02 2.0 03	Peningkatan Efektivitas Pelaksanaan Pelayanan kepada Masyarakat di Wilayah Kecamatan	Persentase SPPT Yang Disampaikan	100 Persen			100 Persen	144,000,000	Kab. Sumedang, Ganeas, Semua Kelurahan	[DANA KHUSUS] - PENDAPATAN ASLI DAERAH	Memperkuat Stabilitas Polhukhankam Dan Transformasi Pelayanan Publik	Penguatan Pelayanan Publik dan Tata Kelola Pemerintahan	Wajib Pajak Kecamatan Ganeas	100 Persen	158,400,000	Kecamatan Ganeas
7 01 02 2.0 4	<b>Pelaksanaan Urusan Pemerintahan yang Dilimpahkan kepada Camat</b>	Pelaksanaan Urusan Pemerintahan yang Dilimpahkan kepada Camat	Laporan		Laporan	12 Laporan	<b>110,000,000</b>						12 Laporan	<b>121,000,000</b>	
7 01 02 2.0 01	Pelaksanaan Urusan Pemerintahan yang terkait dengan Pelayanan Perizinan Non Usaha	Jumlah Pelayanan Publik Yang Dilaksanakan	9 Jenis Pelayanan			9 Jenis Pelayanan	110,000,000	Kab. Sumedang, Ganeas, Semua Kelurahan	[DANA KHUSUS] - PENDAPATAN ASLI DAERAH	Memperkuat Stabilitas Polhukhankam Dan Transformasi Pelayanan Publik	Penguatan Inovasi Pelayanan Publik dan Tata Kelola Pemerintahan	Masyarakat Kecamatan Ganeas	9 Jenis Pelayanan	121,000,000	Kecamatan Ganeas
7 01 03	<b>PROGRAM PEMBERDAYAAN MASYARAKAT DESA DAN KELURAHAN</b>	Persentase Lembaga Kemasyarakatan yang Aktif di Kecamatan Ganeas	Persen		Persen	100 Persen	<b>946,000,000</b>						100 Persen	<b>1,030,600,000</b>	
7 01 03 2.0 1	<b>Koordinasi Kegiatan Pemberdayaan Desa</b>	Jumlah Laporan Koordinasi Kegiatan Pemberdayaan Desa	Laporan		Laporan	1 Laporan	<b>25,000,000</b>						1 Laporan	<b>27,500,000</b>	
7 01 03 2.0 03	Peningkatan Efektivitas Kegiatan Pemberdayaan Masyarakat di Wilayah Kecamatan	Jumlah Petugas Penanggulangan Bencana Yang Dilatih	40 Orang			40 Orang	25,000,000	Kab. Sumedang, Ganeas, Semua Kelurahan	[DANA KHUSUS] - PENDAPATAN ASLI DAERAH	Memperkuat Stabilitas Polhukhankam Dan Transformasi Pelayanan Publik	Penguatan Inovasi Pelayanan Publik dan Tata Kelola Pemerintahan	Petugas Satlak Penanggulangan Bencana Kecamatan Ganeas	40 Orang	27,500,000	Kecamatan Ganeas
7 01 03 2.0 3	<b>Pemberdayaan Lembaga Kemasyarakatan Tingkat Kecamatan</b>	Jumlah Laporan Pemberdayaan Lembaga Kemasyarakatan Tingkat Kecamatan	Laporan		Laporan	15 Laporan	<b>921,000,000</b>						15 Laporan	<b>1,003,100,000</b>	
7 01 03 2.0 01	Penyelenggaraan Lembaga Kemasyarakatan	Jumlah Hari-hari Besar Yang Diperingati Jumlah Keluarga yang Diberdayakan Jumlah Lansia Penerima Makanan Pokok Jumlah Laporan Monitoring dan Evaluasi Pelaksanaan Bantuan Langsung Masyarakat (BLM) Jumlah Peserta Penyuluhan Dan Penanggulangan Penyakit Sosial Jumlah Wakil Peserta TQ untuk Tingkat TQ yang lebih tinggi	4 Hari Besar 32 Orang 20 Orang 1 Laporan 24 Orang 30 Orang			4 Hari Besar 32 Orang 20 Orang 1 Laporan 24 Orang 30 Orang	557,000,000	Kab. Sumedang, Ganeas, Semua Kelurahan	[DANA KHUSUS] - PENDAPATAN ASLI DAERAH	Memperkuat Stabilitas Polhukhankam Dan Transformasi Pelayanan Publik	Penguatan Inovasi Pelayanan Publik dan Tata Kelola Pemerintahan	Aparatur Desa, Prioritas Lansia Terlantar berdasarkan Basis Data Terpadu dan Masyarakat Kecamatan Ganeas	4 Hari Besar 32 Orang 20 Orang 1 Laporan 24 Orang 30 Orang	612,700,000	Kecamatan Ganeas

**Penetapan Rencana Kerja Pemerintah Daerah (RKPD)  
Kabupaten Sumedang  
Tahun 2022**

Kode	Urusan/ Bidang Urusan/ Program/ Kegiatan/ Sub Kegiatan	Indikator Program/ Kegiatan/ Sub Kegiatan	Target Akhir Periode RPJMD	Realisasi Capaian RKPD Tahun 2020	Prakiraan Capaian Target RKPD Tahun 2021	Capaian Kinerja dan Kerangka Pendanaan						Kelompok Sasaran	Prakiraan Maju Rencana Tahun 2023		Perangkat Daerah Penanggung Jawab
						Target 2022	Pagu Indikatif	Lokasi	Sumber Dana	Prioritas			Target	Pagu Indikatif	
										Nasional	Daerah				
7.01.03.2.03.02	Peningkatan Kapasitas Lembaga Kemasyarakatan	Jumlah Kader Pos Pelayanan Terpadu Yang Dibina Jumlah Kelompok Seni dan Budaya yang Dibina Jumlah Organisasi Kepemudaan dan Olahraga Yang Dibina	76 Orang 8 Kelompok 8 Organisasi			76 Orang 8 Kelompok 8 Organisasi	190,000,000	Kab. Sumedang, Ganeas, Semua Kelurahan	[DANA KHUSUS] - PENDAPATAN ASLI DAERAH	Memperkuat Stabilitas Polhukhankam Dan Transformasi Pelayanan Publik	Penguatan Inovasi Pelayanan Publik dan Tata Kelola Pemerintahan	Aparatur Desa, Prioritas Lansia Terlantar berdasarkan Basis Data Terpadu dan Masyarakat Kecamatan Ganeas	76 Orang 8 Kelompok 8 Organisasi	209,000,000	Kecamatan Ganeas
7.01.03.2.03.04	Fasilitasi Pengembangan Usaha Ekonomi Masyarakat	Jumlah Kelompok Ekonomi yang diberdayakan Jumlah Kelompok Usaha Mikro Kecil dan Menengah yang diberdayakan Jumlah Pengelola Bumdes yang dibina	8 Kelompok 8 Kelompok 40 Orang			8 Kelompok 8 Kelompok 40 Orang	174,000,000	Kab. Sumedang, Ganeas, Semua Kelurahan	[DANA KHUSUS] - PENDAPATAN ASLI DAERAH	Memperkuat Stabilitas Polhukhankam Dan Transformasi Pelayanan Publik	Penguatan Inovasi Pelayanan Publik dan Tata Kelola Pemerintahan	Aparatur Desa, Prioritas Lansia Terlantar berdasarkan Basis Data Terpadu dan Masyarakat Kecamatan Ganeas	8 Kelompok 8 Kelompok 40 Orang	181,400,000	Kecamatan Ganeas
7.01.04	<b>PROGRAM KOORDINASI KETENTRAMAN DAN KETERTIBAN UMUM</b>	Persentase Masalah Ketentraman dan Ketertiban Umum yang Ditangani di Kecamatan Ganeas	Persen		Persen	100 Persen	<b>105,000,000</b>						100 Persen	<b>115,500,000</b>	
7.01.04.2.01	<b>Koordinasi Upaya Penyelenggaraan Ketentraman dan Ketertiban Umum</b>	Jumlah Laporan Koordinasi Upaya Penyelenggaraan Ketentraman dan Ketertiban Umum	Laporan		Laporan	3 Laporan	<b>85,000,000</b>						3 Laporan	<b>93,500,000</b>	
7.01.04.2.01.01	Sinergitas dengan Kepolisian Negara Republik Indonesia, Tentara Nasional Indonesia dan Instansi Vertikal di Wilayah Kecamatan	Jumlah Laporan Evaluasi AKB Jumlah Laporan Pencegahan Covid 19 Jumlah Petugas Linmas yang Dibina	1 Laporan 1 Laporan 40 Orang			1 Laporan 1 Laporan 40 Orang	85,000,000	Kab. Sumedang, Ganeas, Semua Kelurahan	[DANA KHUSUS] - PENDAPATAN ASLI DAERAH	Memperkuat Stabilitas Polhukhankam Dan Transformasi Pelayanan Publik	Penguatan Inovasi Pelayanan Publik dan Tata Kelola Pemerintahan	Petugas Linmas Kecamatan Ganeas	1 Laporan 1 Laporan 40 Orang	93,500,000	Kecamatan Ganeas
7.01.04.2.02	<b>Koordinasi Penerapan dan Penegakan Peraturan Daerah dan Peraturan Kepala Daerah</b>	Jumlah Laporan Koordinasi Penerapan dan Penegakan Perda dan Perkada	Laporan		Laporan	1 Laporan	<b>20,000,000</b>						1 Laporan	<b>22,000,000</b>	
7.01.04.2.02.01	Koordinasi/Sinergi Dengan Perangkat Daerah yang Tugas dan Fungsinya di Bidang Penegakan Peraturan Perundang-Undangan dan/atau Kepolisian Negara Republik Indonesia	Jumlah Wilayah Penegakan Perda dan Perkada	8 Desa			8 Desa	20,000,000	Kab. Sumedang, Ganeas, Semua Kelurahan	[DANA KHUSUS] - PENDAPATAN ASLI DAERAH	Memperkuat Stabilitas Polhukhankam Dan Transformasi Pelayanan Publik	Penguatan Inovasi Pelayanan Publik dan Tata Kelola Pemerintahan	Masyarakat Kecamatan Ganeas	8 Desa	22,000,000	Kecamatan Ganeas
7.01.05	<b>PROGRAM PENYELENGGARAAN URUSAN PEMERINTAHAN UMUM</b>	Persentase Konflik Suku Agama Ras dan Antar Golongan yang Ditangani dengan baik di Kecamatan Ganeas	Persen		Persen	100 Persen	<b>35,000,000</b>						100 Persen	<b>38,500,000</b>	



**Penetapan Rencana Kerja Pemerintah Daerah (RKPD)  
Kabupaten Sumedang  
Tahun 2022**

Kode	Urusan/ Bidang Urusan/ Program/ Kegiatan/ Sub Kegiatan	Indikator Program/ Kegiatan/ Sub Kegiatan	Target Akhir Periode RPJMD	Realisasi Capaian RKPD Tahun 2020	Prakiraan Capaian Target RKPD Tahun 2021	Capaian Kinerja dan Kerangka Pendanaan						Kelompok Sasaran	Prakiraan Maju Rencana Tahun 2023		Perangkat Daerah Penanggung Jawab
						Target 2022	Pagu Indikatif	Lokasi	Sumber Dana	Prioritas			Target	Pagu Indikatif	
										Nasional	Daerah				
7 01 05 2.0 1	Penyelenggaraan Urusan Pemerintahan Umum sesuai Penugasan Kepala Daerah	Jumlah Laporan Penyelenggaraan Urusan Pemerintahan Umum sesuai Penugasan Kepala Daerah	Laporan		Laporan	6 Laporan	35,000,000						6 Laporan	38,500,000	
7 01 05 2.0 1 08	Pelaksanaan Tugas Forum Koordinasi Pimpinan di Kecamatan	Persentase Permasalahan yang Diselesaikan	100 Persen			100 Persen	35,000,000	Kab. Sumedang, Ganeas, Semua Kelurahan	[DANA KHUSUS] - PENDAPATAN ASLI DAERAH	Memperkuat Stabilitas Polhukhankam Dan Transformasi Pelayanan Publik	Penguatan Inovasi Pelayanan Publik dan Tata Kelola Pemerintahan	Forkopimcam dan Aparatur Desa Kecamatan Ganeas	100 Persen	38,500,000	Kecamatan Ganeas
7 01 06	<b>PROGRAM PEMBINAAN DAN PENGAWASAN Pemerintahan DESA</b>	Persentase Desa yang Menerapkan Standar Pelayanan Minimal (SPM) Desa di Kecamatan Ganeas	Persen		Persen	100 Persen	229,000,000						100 Persen	251,900,000	
7 01 06 2.0 1	Fasilitasi, Rekomendasi dan Koordinasi Pembinaan dan Pengawasan Pemerintahan Desa	Jumlah Laporan Fasilitasi, Rekomendasi dan Koordinasi Pembinaan dan Pengawasan Pemerintahan Desa	Laporan		Laporan	6 Laporan	229,000,000						6 Laporan	251,900,000	
7 01 06 2.0 1 02	Fasilitasi Administrasi Tata Pemerintahan Desa	Jumlah Aparatur Pemerintah Desa yang Dibina Jumlah Desa Peserta Lomba Desa	40 Orang 8 Desa			40 Orang 8 Desa	174,000,000	Kab. Sumedang, Ganeas, Semua Kelurahan	[DANA KHUSUS] - PENDAPATAN ASLI DAERAH	Memperkuat Stabilitas Polhukhankam Dan Transformasi Pelayanan Publik	Penguatan Inovasi Pelayanan Publik dan Tata Kelola Pemerintahan	Aparatur Desa Kecamatan Ganeas	40 Orang 8 Desa	191,400,000	Kecamatan Ganeas
7 01 06 2.0 1 03	Fasilitasi Pengelolaan Keuangan Desa dan Pendayagunaan Aset Desa	Jumlah Pengelola Administrasi Keuangan Desa yang Dibina Jumlah RAPBDes dan RPAPBDes yang Terevaluasi	40 Orang 2 Dokumen			40 Orang 2 Dokumen	40,000,000	Kab. Sumedang, Ganeas, Semua Kelurahan	[DANA KHUSUS] - PENDAPATAN ASLI DAERAH	Memperkuat Stabilitas Polhukhankam Dan Transformasi Pelayanan Publik	Penguatan Inovasi Pelayanan Publik dan Tata Kelola Pemerintahan	Aparatur Desa Kecamatan Ganeas	40 Orang 2 Dokumen	44,000,000	Kecamatan Ganeas
7 01 06 2.0 1 09	Fasilitasi Sinkronisasi Perencanaan Pembangunan Daerah dengan Pembangunan Desa	Jumlah Dokumen Rencana Pembangunan Desa yang sesuai dengan Peraturan	1 Dokumen			1 Dokumen	15,000,000	Kab. Sumedang, Ganeas, Semua Kelurahan	[DANA KHUSUS] - PENDAPATAN ASLI DAERAH	Memperkuat Stabilitas Polhukhankam Dan Transformasi Pelayanan Publik	Penguatan Inovasi Pelayanan Publik dan Tata Kelola Pemerintahan	Aparatur Desa Kecamatan Ganeas	1 Dokumen	16,500,000	Kecamatan Ganeas
7	<b>UNSUR KEWILAYAHAN</b>														
7 01	<b>KECAMATAN</b>						<b>5,740,436,918</b>						<b>6,297,254,918</b>		
7 01 01	<b>PROGRAM PENUNJANG URUSAN Pemerintahan DAERAH KABUPATEN/KOTA</b>	Perencanaan, Penganggaran, dan Evaluasi Kinerja Perangkat Daerah	Persen		Persen	100 Persen	<b>3,961,436,918</b>						100 Persen	<b>4,212,254,918</b>	

**Penetapan Rencana Kerja Pemerintah Daerah (RKPD)  
Kabupaten Sumedang  
Tahun 2022**

Kode	Urusan/ Bidang Urusan/ Program/ Kegiatan/ Sub Kegiatan	Indikator Program/ Kegiatan/ Sub Kegiatan	Target Akhir Periode RPJMD	Realisasi Capaian RKPD Tahun 2020	Prakiraan Capaian Target RKPD Tahun 2021	Capaian Kinerja dan Kerangka Pendanaan					Kelompok Sasaran	Prakiraan Maju Rencana Tahun 2023		Perangkat Daerah Penanggung Jawab	
						Target 2022	Pagu Indikatif	Lokasi	Sumber Dana	Prioritas		Target	Pagu Indikatif		
										Nasional					Daerah
7 01 01 2.0 1	<b>Perencanaan, Penganggaran, dan Evaluasi Kinerja Perangkat Daerah</b>	Jumlah Dokumen DPA- SKPD Jumlah Dokumen Perubahan DPA-SKPD Jumlah Dokumen Perencanaan Perangkat Daerah Jumlah Dokumen Perencanaan Perangkat Daerah Jumlah Dokumen Profil Perangkat Daerah Jumlah Dokumen Profil Perangkat Daerah Jumlah Dokumen RKA- SKPD Jumlah Dokumen Perubahan RKA-SKPD Jumlah Laporan Capaian Kinerja dan Ikhtisar Realisasi Kinerja SKPD	Dokumen Dokumen Dokumen Dokumen Dokumen Dokumen Dokumen Dokumen Dokumen Dokumen		Dokumen Dokumen Dokumen Dokumen Dokumen Dokumen Dokumen	2 Dokumen 2 Dokumen 3 Dokumen 1 Dokumen 2 Dokumen 12 Dokumen	<b>64,000,000</b>					2 Dokumen 2 Dokumen 3 Dokumen 1 Dokumen 2 Dokumen 12 Dokumen	<b>110,000,000</b>		
7 01 01 2.0 1 01	Penyusunan Dokumen Perencanaan Perangkat Daerah	Jumlah Dokumen Perencanaan Perangkat Daerah Jumlah Dokumen Profil Perangkat Daerah	2 Dokumen 1 Dokumen			2 Dokumen 1 Dokumen	12,000,000	Kab. Sumedang, Tanjungkerta , Semua Kelurahan	[DANA KHUSUS] - PENDAPATAN ASLI DAERAH		Akselerasi Pelayanan Dasar Akselerasi Pelayanan Dasar	Persentase Ketersediaan Dokumen Perencanaan, Penganggaran, dan Evaluasi Kinerja Perangkat Daerah yang tepat waktu dan sesuai peraturan perundang- undangan	2 Dokumen 1 Dokumen	20,000,000	Kecamatan Tanjungkerta
7 01 01 2.0 1 02	Koordinasi dan Penyusunan Dokumen RKA-SKPD	Jumlah Dokumen Perubahan RKA-SKPD Jumlah Dokumen RKA- SKPD	1 Dokumen 1 Dokumen			1 Dokumen 1 Dokumen	6,500,000	Kab. Sumedang, Tanjungkerta , Semua Kelurahan	[DANA KHUSUS] - PENDAPATAN ASLI DAERAH			Persentase Ketersediaan Dokumen Perencanaan, Penganggaran, dan Evaluasi Kinerja Perangkat Daerah yang tepat waktu dan sesuai peraturan perundang- undangan	1 Dokumen 1 Dokumen	20,000,000	Kecamatan Tanjungkerta
7 01 01 2.0 1 04	Koordinasi dan Penyusunan DPA- SKPD	Jumlah Dokumen DPA- SKPD Jumlah Dokumen Perubahan DPA-SKPD	1 Dokumen 1 Dokumen			1 Dokumen 1 Dokumen	6,500,000	Kab. Sumedang, Tanjungkerta , Semua Kelurahan	[DANA KHUSUS] - PENDAPATAN ASLI DAERAH			Persentase Ketersediaan Dokumen Perencanaan, Penganggaran, dan Evaluasi Kinerja Perangkat Daerah yang tepat waktu dan sesuai peraturan perundang- undangan	1 Dokumen 1 Dokumen	20,000,000	Kecamatan Tanjungkerta

**Penetapan Rencana Kerja Pemerintah Daerah (RKPD)  
Kabupaten Sumedang  
Tahun 2022**

Kode	Urusan/ Bidang Urusan/ Program/ Kegiatan/ Sub Kegiatan	Indikator Program/ Kegiatan/ Sub Kegiatan	Target Akhir Periode RPJMD	Realisasi Capaian RKPD Tahun 2020	Prakiraan Capaian Target RKPD Tahun 2021	Capaian Kinerja dan Kerangka Pendanaan						Kelompok Sasaran	Prakiraan Maju Rencana Tahun 2023		Perangkat Daerah Penanggung Jawab
						Target 2022	Pagu Indikatif	Lokasi	Sumber Dana	Prioritas			Target	Pagu Indikatif	
										Nasional	Daerah				
7.01.01.2.01.06	Koordinasi dan Penyusunan Laporan Capaian Kinerja dan Ikhtisar Realisasi Kinerja SKPD	Jumlah Laporan Capaian Kinerja dan Ikhtisar Realisasi Kinerja SKPD	12 Dokumen			12 Dokumen	39,000,000	Kab. Sumedang, Tanjungkerta, Semua Kelurahan	[DANA KHUSUS] - PENDAPATAN ASLI DAERAH			Persentase Ketersediaan Dokumen Perencanaan, Penganggaran, dan Evaluasi Kinerja Perangkat Daerah yang tepat waktu dan sesuai peraturan perundang-undangan	12 Dokumen	50,000,000	Kecamatan Tanjungkerta
7.01.01.2.02	<b>Administrasi Keuangan Perangkat Daerah</b>	Jumlah Laporan Keuangan Bulanan/Triwulanan/Semesteran/Akhir Tahun SKPD Jumlah laporan Penyediaan Gaji dan Tunjangan ASN	Laporan Laporan		Laporan Laporan	12 Laporan 14 Laporan	<b>2,396,254,918</b>						12 Laporan 14 Laporan	<b>2,401,254,918</b>	
7.01.01.2.02.01	Penyediaan Gaji dan Tunjangan ASN	Jumlah laporan penerimaan Gaji dan Tunjangan PNS	14 bulan			14 bulan	2,366,254,918	Kab. Sumedang, Tanjungkerta, Semua Kelurahan		Memperkuat Infrastruktur Untuk Mendukung Pengembangan Ekonomi Dan Pelayanan Dasar		Persentase Ketersediaan Administrasi Keuangan Perangkat Daerah yang tertib dan sesuai peraturan perundang-undangan	14 bulan	2,366,254,918	Kecamatan Tanjungkerta
7.01.01.2.02.07	Koordinasi dan Penyusunan Laporan Keuangan Bulanan/Triwulanan/Semesteran SKPD	Jumlah Dokumen Laporan Keuangan SKPD	12 laporan			12 laporan	30,000,000	Kab. Sumedang, Tanjungkerta, Semua Kelurahan		Memperkuat Infrastruktur Untuk Mendukung Pengembangan Ekonomi Dan Pelayanan Dasar		Persentase Ketersediaan Administrasi Keuangan Perangkat Daerah yang tertib dan sesuai peraturan perundang-undangan	12 laporan	35,000,000	Kecamatan Tanjungkerta
7.01.01.2.05	<b>Administrasi Kepegawaian Perangkat Daerah</b>	Jumlah Aparatur yang Mengikuti Bimbingan Teknis Implementasi Peraturan Perundang-Undangan Jumlah Laporan Administrasi Kepegawaian Jumlah Pakaian Dinas Beserta Atribut Kelengkapannya	Orang Laporan Stell		Orang Laporan Stell	30 Orang 3 Laporan 30 Stell	<b>107,000,000</b>						30 Orang 3 Laporan 30 Stell	<b>130,000,000</b>	
7.01.01.2.05.01	Peningkatan Sarana dan Prasarana Disiplin Pegawai	Jumlah Sarana dan Prasarana Olahraga	30 stel			30 stel	35,000,000	Kab. Sumedang, Tanjungkerta, Semua Kelurahan	[DANA KHUSUS] - PENDAPATAN ASLI DAERAH	Meningkatkan Sumber Daya Manusia Yang Berkualitas Dan Berdaya Saing	Akselerasi Pelayanan Dasar	Persentase Ketersediaan Administrasi Kepegawaian Perangkat Daerah yang memadai	30 stel	40,000,000	Kecamatan Tanjungkerta

**Penetapan Rencana Kerja Pemerintah Daerah (RKPD)  
Kabupaten Sumedang  
Tahun 2022**

Kode	Urusan/ Bidang Urusan/ Program/ Kegiatan/ Sub Kegiatan	Indikator Program/ Kegiatan/ Sub Kegiatan	Target Akhir Periode RPJMD	Realisasi Capaian RKPD Tahun 2020	Prakiraan Capaian Target RKPD Tahun 2021	Capaian Kinerja dan Kerangka Pendanaan						Kelompok Sasaran	Prakiraan Maju Rencana Tahun 2023		Perangkat Daerah Penanggung Jawab
						Target 2022	Pagu Indikatif	Lokasi	Sumber Dana	Prioritas			Target	Pagu Indikatif	
										Nasional	Daerah				
7.01.01.2.05.02	Pengadaan Pakaian Dinas Beserta Atribut Kelengkapannya	Jumlah Pakaian Dinas Beserta Perlengkapan Jumlah Pakaian Khusus Hari-hari Tertentu	30 stel 30 stel			30 stel 30 stel	30,000,000	Kab. Sumedang, Tanjungkerta, Semua Kelurahan	[DANA KHUSUS] - PENDAPATAN ASLI DAERAH	Meningkatkan Sumber Daya Manusia Yang Berkualitas Dan Berdaya Saing	Akselerasi Pelayanan Dasar	Persentase Ketersediaan Administrasi Kepegawaian Perangkat Daerah yang memadai	30 stel 30 stel	35,000,000	Kecamatan Tanjungkerta
7.01.01.2.05.03	Pendataan dan Pengolahan Administrasi Kepegawaian	Jumlah Data Kepegawaian yang Dikelola	4 laporan			4 laporan	30,000,000	Kab. Sumedang, Tanjungkerta, Semua Kelurahan		Meningkatkan Sumber Daya Manusia Yang Berkualitas Dan Berdaya Saing		Persentase Ketersediaan Administrasi Kepegawaian Perangkat Daerah yang memadai	4 laporan	35,000,000	Kecamatan Tanjungkerta
7.01.01.2.05.10	Sosialisasi Peraturan Perundang-Undangan	Jumlah Laporan Administrasi Kepegawaian Perangkat Daerah	3 Laporan			3 Laporan	12,000,000	Kab. Sumedang, Tanjungkerta, Semua Kelurahan	[DANA KHUSUS] - PENDAPATAN ASLI DAERAH			Persentase Ketersediaan Administrasi Kepegawaian Perangkat Daerah yang memadai	3 Laporan	20,000,000	Kecamatan Tanjungkerta
7.01.01.2.06	<b>Administrasi Umum Perangkat Daerah</b>	Jumlah Laporan Penyediaan Bahan Bacaan dan Peraturan Perundang-undangan Jumlah Laporan Penyediaan Bahan Logistik Kantor Jumlah Laporan Penyediaan Barang Cetak dan Penggandaan Jumlah Laporan Penyediaan Peralatan dan Perlengkapan Kantor	Laporan Laporan Laporan Laporan		Laporan Laporan Laporan Laporan	12 Laporan 12 Laporan 12 Laporan 12 Laporan 12 Laporan	<b>304,000,000</b>						12 Laporan 12 Laporan 12 Laporan 12 Laporan 12 Laporan	<b>326,000,000</b>	
7.01.01.2.06.02	Penyediaan Peralatan dan Perlengkapan Kantor	Jumlah Peralatan dan Perlengkapan Kantor	6 jenis			6 jenis	193,400,000	Kab. Sumedang, Tanjungkerta, Semua Kelurahan		Memperkuat Stabilitas Polhukhankam Dan Transformasi Pelayanan Publik		Persentase Ketersediaan Administrasi Umum Perangkat Daerah yang Memadai	6 jenis	200,000,000	Kecamatan Tanjungkerta
7.01.01.2.06.04	Penyediaan Bahan Logistik Kantor	Jumlah Pelayanan Administrasi Perkantoran	12 jenis			12 jenis	56,000,000	Kab. Sumedang, Tanjungkerta, Semua Kelurahan	[DANA KHUSUS] - PENDAPATAN ASLI DAERAH	Memperkuat Stabilitas Polhukhankam Dan Transformasi Pelayanan Publik	Akselerasi Pelayanan Dasar	Persentase Ketersediaan Administrasi Umum Perangkat Daerah yang Memadai	12 jenis	60,000,000	Kecamatan Tanjungkerta
7.01.01.2.06.05	Penyediaan Barang Cetak dan Penggandaan	Jumlah Pelayanan Administrasi Perkantoran	12 jenis			12 jenis	51,600,000	Kab. Sumedang, Tanjungkerta, Semua Kelurahan		Memperkuat Stabilitas Polhukhankam Dan Transformasi Pelayanan Publik		Persentase Ketersediaan Administrasi Umum Perangkat Daerah yang Memadai	12 jenis	60,000,000	Kecamatan Tanjungkerta

**Penetapan Rencana Kerja Pemerintah Daerah (RKPD)  
Kabupaten Sumedang  
Tahun 2022**

Kode	Urusan/ Bidang Urusan/ Program/ Kegiatan/ Sub Kegiatan	Indikator Program/ Kegiatan/ Sub Kegiatan	Target Akhir Periode RPJMD	Realisasi Capaian RKPD Tahun 2020	Prakiraan Capaian Target RKPD Tahun 2021	Capaian Kinerja dan Kerangka Pendanaan						Kelompok Sasaran	Prakiraan Maju Rencana Tahun 2023		Perangkat Daerah Penanggung Jawab
						Target 2022	Pagu Indikatif	Lokasi	Sumber Dana	Prioritas			Target	Pagu Indikatif	
										Nasional	Daerah				
7.01.01.2.06.06	Penyediaan Bahan Bacaan dan Peraturan Perundang-undangan	Jumlah Bahan Bacaan dan Peraturan Perundang-undangan	4 jenis			4 jenis	3,000,000	Kab. Sumedang, Tanjungkerta, Semua Kelurahan	[DANA KHUSUS] - PENDAPATAN ASLI DAERAH	Memperkuat Stabilitas Polhukhankam Dan Transformasi Pelayanan Publik	Akselerasi Pelayanan Dasar	Persentase Ketersediaan Administrasi Umum Perangkat Daerah yang Memadai	4 jenis	6,000,000	Kecamatan Tanjungkerta
7.01.01.2.07.07	<b>Pengadaan Barang Milik Daerah Penunjang Urusan Pemerintah Daerah</b>	Jumlah Sarana dan Prasarana Gedung Kantor atau Bangunan Lainnya	Unit		Unit	3 Unit	<b>455,145,000</b>						3 Unit	<b>500,000,000</b>	
7.01.01.2.07.02	Pengadaan Kendaraan Dinas Operasional atau Lapangan	Jumlah Kendaraan Dinas/ Operasional yang Dipelihara	1 Unit			1 Unit	255,145,000	Kab. Sumedang, Tanjungkerta, Semua Kelurahan	[DANA KHUSUS] - PENDAPATAN ASLI DAERAH			Persentase Ketersediaan Barang Milik Daerah Penunjang Urusan Pemerintah Daerah yang memadai	1 Unit	300,000,000	Kecamatan Tanjungkerta
7.01.01.2.07.10	Pengadaan Sarana dan Prasarana Gedung Kantor atau Bangunan Lainnya	Perbaikan Gedung Kantor Kecamatan	12 laporan			12 laporan	200,000,000	Kab. Sumedang, Tanjungkerta, Semua Kelurahan	[DANA KHUSUS] - PENDAPATAN ASLI DAERAH	Meningkatkan Sumber Daya Manusia Yang Berkualitas Dan Berdaya Saing	Akselerasi Pelayanan Dasar	Persentase Ketersediaan Barang Milik Daerah Penunjang Urusan Pemerintah Daerah yang memadai	12 laporan	200,000,000	Kecamatan Tanjungkerta
7.01.01.2.08.08	<b>Penyediaan Jasa Penunjang Urusan Pemerintahan Daerah</b>	Jumlah Laporan Penyediaan Jasa Komunikasi, Sumber Daya Air, dan Listrik Jumlah Laporan Penyediaan Jasa Pelayanan Umum Kantor	Laporan Laporan		Laporan Laporan	12 Laporan 12 Laporan	<b>517,000,000</b>						12 Laporan 12 Laporan	<b>615,000,000</b>	
7.01.01.2.08.02	Penyediaan Jasa Komunikasi, Sumber Daya Air dan Listrik	Jumlah Jasa Komunikasi, Sumber Daya Air, Listrik	12 bulan			12 bulan	12,000,000	Kab. Sumedang, Tanjungkerta, Semua Kelurahan	[DANA KHUSUS] - PENDAPATAN ASLI DAERAH	Memperkuat Infrastruktur Untuk Mendukung Pengembangan Ekonomi Dan Pelayanan Dasar	Akselerasi Pelayanan Dasar	Persentase Ketersediaan Jasa Penunjang Urusan Pemerintahan Daerah yang memadai	12 bulan	15,000,000	Kecamatan Tanjungkerta
7.01.01.2.08.04	Penyediaan Jasa Pelayanan Umum Kantor	Dukungan Pelaksanaan Sistem Pemerintahan Berbasis Elektronik pada SKPD Jumlah Jasa Kebersihan Jumlah Jasa Pengemudi Jumlah tenaga operasional Jumlah tenaga pengamanan Jumlah tenaga operator	12 bulan 12 bulan 12 bulan 12 bulan 12 bulan			12 bulan 12 bulan 12 bulan 12 bulan 12 bulan	505,000,000	Kab. Sumedang, Tanjungkerta, Semua Kelurahan	[DANA KHUSUS] - PENDAPATAN ASLI DAERAH	Memperkuat Infrastruktur Untuk Mendukung Pengembangan Ekonomi Dan Pelayanan Dasar	Akselerasi Pelayanan Dasar	Persentase Ketersediaan Jasa Penunjang Urusan Pemerintahan Daerah yang memadai	12 bulan 12 bulan 12 bulan 12 bulan 12 bulan	600,000,000	Kecamatan Tanjungkerta

**Penetapan Rencana Kerja Pemerintah Daerah (RKPD)  
Kabupaten Sumedang  
Tahun 2022**

Kode	Urusan/ Bidang Urusan/ Program/ Kegiatan/ Sub Kegiatan	Indikator Program/ Kegiatan/ Sub Kegiatan	Target Akhir Periode RPJMD	Realisasi Capaian RKPD Tahun 2020	Prakiraan Capaian Target RKPD Tahun 2021	Capaian Kinerja dan Kerangka Pendanaan					Kelompok Sasaran	Prakiraan Maju Rencana Tahun 2023		Perangkat Daerah Penanggung Jawab	
						Target 2022	Pagu Indikatif	Lokasi	Sumber Dana	Prioritas		Target	Pagu Indikatif		
										Nasional					Daerah
7 01 01 2.0 9	<b>Pemeliharaan Barang Milik Daerah Penunjang Urusan Pemerintahan Daerah</b>	Jumlah Laporan Pemeliharaan Barang Milik Daerah Penunjang Urusan Pemerintahan Daerah Jumlah Laporan Pemeliharaan/Rehabilitasi Sarana dan Prasarana Gedung Kantor atau Bangunan Lainnya Jumlah Laporan Penyediaan Jasa Pemeliharaan, Biaya Pemeliharaan dan Pajak Kendaraan Perorangan Dinas atau Kendaraan Dinas Jabatan	Laporan Laporan Laporan		Laporan Laporan Laporan	4 Laporan 4 Laporan 7 Laporan	<b>118,037,000</b>					4 Laporan 4 Laporan 7 Laporan	<b>130,000,000</b>		
7 01 01 2.0 9 01	Penyediaan Jasa Pemeliharaan, Biaya Pemeliharaan dan Pajak Kendaraan Perorangan Dinas atau Kendaraan Dinas Jabatan	Jumlah Kendaraan Dinas/ Operasional yang Dipelihara	12 bulan			12 bulan	58,037,000	Kab. Sumedang, Tanjungkerta , Semua Kelurahan	[DANA KHUSUS] - PENDAPATAN ASLI DAERAH	Memperkuat Infrastruktur Untuk Mendukung Pengembangan Ekonomi Dan Pelayanan Dasar	Akselerasi Pelayanan Dasar	Persentase Pemeliharaan Barang Milik Daerah Penunjang Urusan Pemerintah Daerah yang memadai	12 bulan	60,000,000	Kecamatan Tanjungkerta
7 01 01 2.0 9 06	Pemeliharaan Peralatan dan Mesin Lainnya	Jumlah Peralatan dan Perlengkapan Kantor yang Dipelihara	6 jenis			6 jenis	20,000,000	Kab. Sumedang, Tanjungkerta , Semua Kelurahan	[DANA KHUSUS] - PENDAPATAN ASLI DAERAH	Memperkuat Infrastruktur Untuk Mendukung Pengembangan Ekonomi Dan Pelayanan Dasar	Akselerasi Pelayanan Dasar	Persentase Pemeliharaan Barang Milik Daerah Penunjang Urusan Pemerintah Daerah yang memadai	6 jenis	25,000,000	Kecamatan Tanjungkerta
7 01 01 2.0 9 10	Pemeliharaan/Rehabilitasi Sarana dan Prasarana Gedung Kantor atau Bangunan Lainnya	Jumlah Perlengkapan dan Peralatan Kantor Kantor/Gedung Kantor yang dipelihara	12 bulan			12 bulan	40,000,000	Kab. Sumedang, Tanjungkerta , Semua Kelurahan	[DANA KHUSUS] - PENDAPATAN ASLI DAERAH	Memperkuat Infrastruktur Untuk Mendukung Pengembangan Ekonomi Dan Pelayanan Dasar	Akselerasi Pelayanan Dasar	Persentase Pemeliharaan Barang Milik Daerah Penunjang Urusan Pemerintah Daerah yang memadai	12 bulan	45,000,000	Kecamatan Tanjungkerta
7 01 02	<b>PROGRAM PENYELENGGARAAN Pemerintahan Dan Pelayanan Publik</b>	Koordinasi Penyelenggaraan Kegiatan Pemerintahan di Tingkat Kecamatan	Dokumen		Dokumen	2 Dokumen	<b>428,000,000</b>						2 Dokumen	<b>515,000,000</b>	
7 01 02 2.0 1	<b>Koordinasi Penyelenggaraan Kegiatan Pemerintahan di Tingkat Kecamatan</b>	Jumlah Daftar Usulan Kegiatan Jumlah Lembaga Kemasyarakatan Yang Diberdayakan	Dokumen Lembaga		Dokumen Lembaga	2 Dokumen 5 Lembaga	<b>261,500,000</b>						2 Dokumen 5 Lembaga	<b>270,000,000</b>	

**Penetapan Rencana Kerja Pemerintah Daerah (RKPD)  
Kabupaten Sumedang  
Tahun 2022**

Kode	Urusan/ Bidang Urusan/ Program/ Kegiatan/ Sub Kegiatan	Indikator Program/ Kegiatan/ Sub Kegiatan	Target Akhir Periode RPJMD	Realisasi Capaian RKPD Tahun 2020	Prakiraan Capaian Target RKPD Tahun 2021	Capaian Kinerja dan Kerangka Pendanaan						Kelompok Sasaran	Prakiraan Maju Rencana Tahun 2023		Perangkat Daerah Penanggung Jawab
						Target 2022	Pagu Indikatif	Lokasi	Sumber Dana	Prioritas			Target	Pagu Indikatif	
										Nasional	Daerah				
7.01.02.1.01	Koordinasi/Sinergi Perencanaan dan Pelaksanaan Kegiatan Pemerintahan dengan Perangkat Daerah dan Instansi Vertikal Terkait	Jumlah Daftar Usulan Kegiatan Jumlah Dokumen Monev Pelaksanaan Pembangunan	2 laporan 2 laporan			2 laporan 2 laporan	65,000,000	Kab. Sumedang, Tanjungkerta , Semua Kelurahan	[DANA KHUSUS] - PENDAPATAN ASLI DAERAH	Mengembangk n Wilayah Untuk Mengurangi Kesenjangan Dan Menjamin Pemerataan	Persentase Layanan Kepada Masyarakat	2 laporan 2 laporan	70,000,000	Kecamatan Tanjungkerta	
7.01.02.1.02	Peningkatan Efektifitas Kegiatan Pemerintahan di Tingkat Kecamatan	Jumlah Laporan Pelaksanaan Monitoring Pemilihan Umum Jumlah Lembaga Kemasyarakatan Yang Diberdayakan Jumlah Petugas Administrasi Pertanahan Yang Dibina	12 Laporan 12 Lembaga 12 Orang			12 Laporan 12 Lembaga 12 Orang	196,500,000	Kab. Sumedang, Tanjungkerta , Semua Kelurahan		Mengembangk n Wilayah Untuk Mengurangi Kesenjangan Dan Menjamin Pemerataan	Persentase Layanan Kepada Masyarakat	12 Laporan 12 Lembaga 12 Orang	200,000,000	Kecamatan Tanjungkerta	
7.01.02.2.02	<b>Penyelenggaraan Urusan Pemerintahan yang tidak Dilaksanakan oleh Unit Kerja Perangkat Daerah yang ada di Kecamatan</b>	Jumlah Laporan SPPT yang disampaikan	Laporan		Laporan	1 Laporan	<b>126,500,000</b>					1 Laporan	<b>200,000,000</b>		
7.01.02.2.03	Peningkatan Efektifitas Pelaksanaan Pelayanan kepada Masyarakat di Wilayah Kecamatan	Persentase SPPT Yang Disampaikan	12 laporan			12 laporan	126,500,000	Kab. Sumedang, Tanjungkerta , Semua Kelurahan	[DANA KHUSUS] - PENDAPATAN ASLI DAERAH	Peningkatan Pendapatan Pajak Bumi Dan Bangunan (PBB)		12 laporan	200,000,000	Kecamatan Tanjungkerta	
7.01.02.2.04	<b>Pelaksanaan Urusan Pemerintahan yang Dilimpahkan kepada Camat</b>	Jumlah Laporan Koordinasi Pemeliharaan Prasarana dan S	Jenis		Jenis	3 Jenis	<b>40,000,000</b>					3 Jenis	<b>45,000,000</b>		
7.01.02.2.04.01	Pelaksanaan Urusan Pemerintahan yang terkait dengan Pelayanan Perizinan Non Usaha	Jumlah Pelayanan Publik Yang Dilaksanakan	9 laporan			9 laporan	40,000,000	Kab. Sumedang, Tanjungkerta , Semua Kelurahan	[DANA KHUSUS] - PENDAPATAN ASLI DAERAH	Memperkuat Stabilitas Polhukhankam Dan Transformasi Pelayanan Publik	Jumlah Pelayanan Publik Yang Dilaksanakan	9 laporan	45,000,000	Kecamatan Tanjungkerta	
7.01.03	<b>PROGRAM PEMBERDAYAAN MASYARAKAT DESA DAN KELURAHAN</b>	Peningkatan Efektifitas Kegiatan Pemberdayaan Masyarakat di Wilayah Kecamatan	Persen		Persen	100 Persen	<b>970,000,000</b>					100 Persen	<b>1,135,000,000</b>		
7.01.03.1	<b>Koordinasi Kegiatan Pemberdayaan Desa</b>	Persentase Lembaga Kemasyarakatan yang Aktif	Orang		Orang	55 Orang	<b>30,000,000</b>					55 Orang	<b>35,000,000</b>		
7.01.03.1.03	Peningkatan Efektifitas Kegiatan Pemberdayaan Masyarakat di Wilayah Kecamatan	Jumlah Petugas AKB Jumlah Petugas Penanggulangan Bencana Yang Dilatih	12 laporan 12 laporan			12 laporan 12 laporan	30,000,000	Kab. Sumedang, Tanjungkerta , Semua Kelurahan	[DANA KHUSUS] - PENDAPATAN ASLI DAERAH	Memperkuat Infrastruktur Untuk Mendukung Pengembangan Ekonomi Dan Pelayanan Dasar	Indeks Kepuasan Masyarakat	12 laporan 12 laporan	35,000,000	Kecamatan Tanjungkerta	

**Penetapan Rencana Kerja Pemerintah Daerah (RKPD)  
Kabupaten Sumedang  
Tahun 2022**

Kode	Urusan/ Bidang Urusan/ Program/ Kegiatan/ Sub Kegiatan	Indikator Program/ Kegiatan/ Sub Kegiatan	Target Akhir Periode RPJMD	Realisasi Capaian RKPD Tahun 2020	Prakiraan Capaian Target RKPD Tahun 2021	Capaian Kinerja dan Kerangka Pendanaan						Kelompok Sasaran	Prakiraan Maju Rencana Tahun 2023		Perangkat Daerah Penanggung Jawab
						Target 2022	Pagu Indikatif	Lokasi	Sumber Dana	Prioritas			Target	Pagu Indikatif	
										Nasional	Daerah				
7 01 03 2.0 3	<b>Pemberdayaan Lembaga Kemasyarakatan Tingkat Kecamatan</b>	Jumlah Hari-Hari Besar Yang Diperingati Jumlah Keluarga Yang Diberdayakan Jumlah Lansia Penerima Makanan Pokok Jumlah Peserta Penyuluhan Dan Penanggulangan Penyakit Sosial Jumlah Peserta Penyuluhan Dan Penanggulangan Penyakit Sosial	kali KK Lansia Orang Orang		kali KK Lansia Orang Orang	5 kali 20 KK 20 Lansia 12 Orang 55 Orang	<b>940,000,000</b>					5 kali 20 KK 20 Lansia 12 Orang 55 Orang	<b>1,100,000,000</b>		
7 01 03 2.0 3 01	Penyelenggaraan Lembaga Kemasyarakatan	Jumlah Hari-Hari Besar Yang Diperingati Jumlah Keluarga Yang Diberdayakan Jumlah Laporan Monitoring dan Evaluasi Pelaksanaan Bantuan Langsung Masyarakat (BLM) Jumlah Wakil Peserta TQ untuk tingkat TQ yang lebih tinggi Rantang Simpati	4 laporan 12 laporan 12 laporan 12 laporan 12 laporan			4 laporan 12 laporan 12 laporan 12 laporan 12 laporan	632,000,000	Kab. Sumedang, Tanjungkerta , Semua Kelurahan	Mengembangk an Wilayah Untuk Mengurangi Kesenjangan Dan Menjamin Pemerataan	Persentase Lembaga Kemasyarakata n yang Aktif	4 laporan 12 laporan 12 laporan 12 laporan 12 laporan	700,000,000	Kecamatan Tanjungkerta		
7 01 03 2.0 3 02	Peningkatan Kapasitas Lembaga Kemasyarakatan	Jumlah Kader Pos Pelayanan Terpadu yang Dibina Jumlah Kelompok Seni Dan Budaya Yang Dibina Jumlah Organisasi Kepemudaan Dan Olahraga Yang Dibina	12 laporan 12 laporan 12 laporan			12 laporan 12 laporan 12 laporan	154,000,000	Kab. Sumedang, Tanjungkerta , Semua Kelurahan	Mengembangk an Wilayah Untuk Mengurangi Kesenjangan Dan Menjamin Pemerataan	Persentase Lembaga Kemasyarakata n yang Aktif	12 laporan 12 laporan 12 laporan	200,000,000	Kecamatan Tanjungkerta		
7 01 03 2.0 3 04	Fasilitasi Pengembangan Usaha Ekonomi Masyarakat	Jumlah Kelompok Ekonomi Yang Diberdayakan Jumlah Kelompok Usaha Mikro Kecil Dan Menengah Yang Diberdayakan Jumlah Pengelola BUMDes Yang Dibina	12 laporan 12 laporan 12 laporan			12 laporan 12 laporan 12 laporan	154,000,000	Kab. Sumedang, Tanjungkerta , Semua Kelurahan	[DANA KHUSUS] - PENDAPATAN ASLI DAERAH	Mengembangk an Wilayah Untuk Mengurangi Kesenjangan Dan Menjamin Pemerataan	Persentase Lembaga Kemasyarakata n yang Aktif	12 laporan 12 laporan 12 laporan	200,000,000	Kecamatan Tanjungkerta	
7 01 04	<b>PROGRAM KOORDINASI KETENTRAMAN DAN KETERTIBAN UMUM</b>	Persentase Konflik Suku Agama Ras dan Antar Golongan yang Ditangani dengan Baik	Persen		Persen	100 Persen	<b>45,000,000</b>					100 Persen	<b>55,000,000</b>		
7 01 04 2.0 1	<b>Koordinasi Upaya Penyelenggaraan Ketenteraman dan Ketertiban Umum</b>	Persentase Konflik Suku Agama Ras dan Antar Golongan yang Ditangani dengan Baik	Persen		Persen	100 Persen	<b>20,000,000</b>					100 Persen	<b>25,000,000</b>		
7 01 04 2.0 1 01	Sinergitas dengan Kepolisian Negara Republik Indonesia, Tentara Nasional Indonesia dan Instansi Vertikal di Wilayah Kecamatan	Jumlah Petugas Linmas Yang Dibina	12 laporan			12 laporan	20,000,000	Kab. Sumedang, Tanjungkerta , Semua Kelurahan	[DANA KHUSUS] - PENDAPATAN ASLI DAERAH	Memperkuat Ketahanan Ekonomi Untuk Pertumbuhan Yang Berkualitas dan Berkeadilan	Indeks Kepuasan Masyarakat	12 laporan	25,000,000	Kecamatan Tanjungkerta	



**Penetapan Rencana Kerja Pemerintah Daerah (RKPD)  
Kabupaten Sumedang  
Tahun 2022**

Kode	Urusan/ Bidang Urusan/ Program/ Kegiatan/ Sub Kegiatan	Indikator Program/ Kegiatan/ Sub Kegiatan	Target Akhir Periode RPJMD	Realisasi Capaian RKPD Tahun 2020	Prakiraan Capaian Target RKPD Tahun 2021	Capaian Kinerja dan Kerangka Pendanaan						Kelompok Sasaran	Prakiraan Maju Rencana Tahun 2023		Perangkat Daerah Penanggung Jawab
						Target 2022	Pagu Indikatif	Lokasi	Sumber Dana	Prioritas			Target	Pagu Indikatif	
										Nasional	Daerah				
7 01 04 2.0 2	Koordinasi Penerapan dan Penegakan Peraturan Daerah dan Peraturan Kepala Daerah	Jumlah Laporan Evaluasi AKB Jumlah Laporan Pencegahan Covid-19 Jumlah Petugas Linmas yang dibina	Laporan Laporan Laporan		Laporan Laporan Laporan	6 Laporan 6 Laporan 55 Laporan	25,000,000					6 Laporan 6 Laporan 55 Laporan	30,000,000		
7 01 04 2.0 2 01	Koordinasi/Sinergi Dengan Perangkat Daerah yang Tugas dan Fungsinya di Bidang Penegakan Peraturan Perundang- Undangan dan/atau Kepolisian Negara Republik Indonesia	Jumlah Wilayah Penegakan Perda Dan Perkada	12 laporan			12 laporan	25,000,000	Kab. Sumedang, Tanjungkerta , Semua Kelurahan	[DANA KHUSUS] - PENDAPATAN ASLI DAERAH	Memperkuat Stabilitas Polhukhankam Dan Transformasi Pelayanan Publik	Indeks Kepuasan Masyarakat	12 laporan	30,000,000	Kecamatan Tanjungkerta	
7 01 05	PROGRAM PENYELENGGARAAN URUSAN PEMERINTAHAN UMUM	Penyelenggaraan Urusan Pemerintahan Umum sesuai Penugasan Kepala Daerah	Laporan		Laporan	12 Laporan	30,000,000					12 Laporan	35,000,000		
7 01 05 2.0 1	Penyelenggaraan Urusan Pemerintahan Umum sesuai Penugasan Kepala Daerah	Persentase Permasalahan Yang Diselesaikan	Persen		Persen	100 Persen	30,000,000					100 Persen	35,000,000		
7 01 05 2.0 1 08	Pelaksanaan Tugas Forum Koordinasi Pimpinan di Kecamatan	Persentase Permasalahan Yang Diselesaikan	12 laporan			12 laporan	30,000,000	Kab. Sumedang, Tanjungkerta , Semua Kelurahan	[DANA KHUSUS] - PENDAPATAN ASLI DAERAH	Memperkuat Stabilitas Polhukhankam Dan Transformasi Pelayanan Publik	Persentase Konflik Suku Agama Ras dan Antar Golongan yang Ditangani dengan Baik	12 laporan	35,000,000	Kecamatan Tanjungkerta	
7 01 06	PROGRAM PEMBINAAN DAN PENGAWASAN PEMERINTAHAN DESA	Fasilitasi, Rekomendasi dan Koordinasi Pembinaan dan Pengawasan Pemerintahan Desa	Persen		Persen	100 Persen	306,000,000					100 Persen	345,000,000		
7 01 06 2.0 1	Fasilitasi, Rekomendasi dan Koordinasi Pembinaan dan Pengawasan Pemerintahan Desa	Jumlah Laporan Fasilitasi, Rekomendasi dan Koordinasi Pembinaan dan Pengawasan Pemerintahan Desa Jumlah Laporan Fasilitasi, Rekomendasi dan Koordinasi Pembinaan dan Pengawasan Pemerintahan Desa Jumlah Laporan Fasilitasi, Rekomendasi dan Koordinasi Pembinaan dan Pengawasan Pemerintahan Desa	Dokumen Laporan Orang		Dokumen Laporan Orang	3 Dokumen 3 Laporan 44 Orang	306,000,000					3 Dokumen 3 Laporan 44 Orang	345,000,000		

**Penetapan Rencana Kerja Pemerintah Daerah (RKPD)  
Kabupaten Sumedang  
Tahun 2022**

Kode	Urusan/ Bidang Urusan/ Program/ Kegiatan/ Sub Kegiatan	Indikator Program/ Kegiatan/ Sub Kegiatan	Target Akhir Periode RPJMD	Realisasi Capaian RKPD Tahun 2020	Prakiraan Capaian Target RKPD Tahun 2021	Capaian Kinerja dan Kerangka Pendanaan						Kelompok Sasaran	Prakiraan Maju Rencana Tahun 2023		Perangkat Daerah Penanggung Jawab
						Target 2022	Pagu Indikatif	Lokasi	Sumber Dana	Prioritas			Target	Pagu Indikatif	
										Nasional	Daerah				
7 01 06 2.0 1 02	Fasilitasi Administrasi Tata Pemerintahan Desa	Jumlah Aparatur Pemerintahan Desa Yang Dibina Jumlah Desa Peserta Lomba Desa	12 laporan 12 laporan			12 laporan 12 laporan	174,000,000	Kab. Sumedang, Tanjungkerta , Semua Kelurahan	[DANA KHUSUS] - PENDAPATAN ASLI DAERAH	Memperkuat Infrastruktur Untuk Mendukung Pengembangan Ekonomi Dan Pelayanan Dasar	Persentase Desa yang Menerapkan Standar Pelayanan Minimal (SPM) Desa	12 laporan 12 laporan	200,000,000	Kecamatan Tanjungkerta	
7 01 06 2.0 1 03	Fasilitasi Pengelolaan Keuangan Desa dan Pendayagunaan Aset Desa	Jumlah Pengelola Administrasi Keuangan Desa Yang Dibina Jumlah RAPBDes dan RPAPBDes yang Terevaluasi	12 laporan 12 laporan			12 laporan 12 laporan	40,000,000	Kab. Sumedang, Tanjungkerta , Semua Kelurahan	[DANA KHUSUS] - PENDAPATAN ASLI DAERAH	Memperkuat Infrastruktur Untuk Mendukung Pengembangan Ekonomi Dan Pelayanan Dasar	Persentase Desa yang Menerapkan Standar Pelayanan Minimal (SPM) Desa	12 laporan 12 laporan	45,000,000	Kecamatan Tanjungkerta	
7 01 06 2.0 1 06	Fasilitasi Pelaksanaan Pemilihan Kepala Desa	Jumlah Laporan Pelaksanaan Monitoring Pemilihan Umum Jumlah Laporan Pelaksanaan Monitoring Pilkades	12 laporan 4 laporan			12 laporan 4 laporan	80,000,000	Kab. Sumedang, Tanjungkerta , Semua Kelurahan	[DANA KHUSUS] - PENDAPATAN ASLI DAERAH	Memperkuat Infrastruktur Untuk Mendukung Pengembangan Ekonomi Dan Pelayanan Dasar	Persentase Desa yang Menerapkan Standar Pelayanan Minimal (SPM) Desa	12 laporan 4 laporan	85,000,000	Kecamatan Tanjungkerta	
7 01 06 2.0 1 09	Fasilitasi Sinkronisasi Perencanaan Pembangunan Daerah dengan Pembangunan Desa	Jumlah Dokumen Rencana Pembangunan Desa Yang Sesuai Dengan Peraturan	12 laporan			12 laporan	12,000,000	Kab. Sumedang, Tanjungkerta , Semua Kelurahan	[DANA KHUSUS] - PENDAPATAN ASLI DAERAH	Memperkuat Infrastruktur Untuk Mendukung Pengembangan Ekonomi Dan Pelayanan Dasar	Persentase Desa yang Menerapkan Standar Pelayanan Minimal (SPM) Desa	12 laporan	15,000,000	Kecamatan Tanjungkerta	
7	<b>UNSUR KEWILAYAHAN</b>														
7 01	<b>KECAMATAN</b>						<b>5,564,229,856</b>							<b>5,800,492,412</b>	
7 01 01	<b>PROGRAM PENUNJANG URUSAN Pemerintahan DAERAH KABUPATEN/KOTA</b>	Persentase Ketersediaan Dokumen Perencanaan, Penggangan, dan Evaluasi Kinerja Perangkat Daerah yang tepat waktu dan sesuai peraturan perundang- undangan	Persen		Persen	100 Persen	<b>3,809,229,856</b>					100 Persen	<b>3,964,492,412</b>		
7 01 01 2.0 1	<b>Perencanaan, Penggangan, dan Evaluasi Kinerja Perangkat Daerah</b>	Jumlah Laporan Penyusunan Perencanaan, Penggangan, dan Evaluasi Kinerja Perangkat Daerah	1		1	4 1	<b>104,750,000</b>					4 1	<b>115,000,000</b>		
7 01 01 2.0 1 01	Penyusunan Dokumen Perencanaan Perangkat Daerah	Jumlah Dokumen Perencanaan dan Penggangan SKPD Jumlah Dokumen Profil Perangkat Daerah	3 Dokumen 1 Dokumen			3 Dokumen 1 Dokumen	25,000,000	Kab. Sumedang, Tanjungmed ar, Semua Kelurahan	[DANA KHUSUS] - PENDAPATAN ASLI DAERAH	Penguatan Inovasi Pelayanan Publik dan Tata Kelola Pemerintahan	Aparatur Kecamatan Tanjungmedar	3 Dokumen 1 Dokumen	25,000,000	Kecamatan Tanjungmedar	
7 01 01 2.0 1 02	Koordinasi dan Penyusunan Dokumen RKA-SKPD	Jumlah Dokumen Perubahan RKA SKPD Jumlah Dokumen RKA SKPD	1 Dokumen 1 Dokumen			1 Dokumen 1 Dokumen	8,000,000	Kab. Sumedang, Tanjungmed ar, Semua Kelurahan	[DANA KHUSUS] - PENDAPATAN ASLI DAERAH	Penguatan Inovasi Pelayanan Publik dan Tata Kelola Pemerintahan	Aparatur Kecamatan Tanjungmedar	1 Dokumen 1 Dokumen	10,000,000	Kecamatan Tanjungmedar	
7 01 01 2.0 1 04	Koordinasi dan Penyusunan DPA- SKPD	Jumlah Dokumen DPA SKPD Jumlah Dokumen perubahan DPA SKPD	1 Dokumen 1 Dokumen			1 Dokumen 1 Dokumen	8,000,000	Kab. Sumedang, Tanjungmed ar, Semua Kelurahan	[DANA KHUSUS] - PENDAPATAN ASLI DAERAH	Penguatan Inovasi Pelayanan Publik dan Tata Kelola Pemerintahan	Aparatur Kecamatan Tanjungmedar	1 Dokumen 1 Dokumen	10,000,000	Kecamatan Tanjungmedar	

**Penetapan Rencana Kerja Pemerintah Daerah (RKPD)  
Kabupaten Sumedang  
Tahun 2022**

Kode	Urusan/ Bidang Urusan/ Program/ Kegiatan/ Sub Kegiatan	Indikator Program/ Kegiatan/ Sub Kegiatan	Target Akhir Periode RPJMD	Realisasi Capaian RKPD Tahun 2020	Prakiraan Capaian Target RKPD Tahun 2021	Capaian Kinerja dan Kerangka Pendanaan						Kelompok Sasaran	Prakiraan Maju Rencana Tahun 2023		Perangkat Daerah Penanggung Jawab
						Target 2022	Pagu Indikatif	Lokasi	Sumber Dana	Prioritas			Target	Pagu Indikatif	
										Nasional	Daerah				
7 01 01 2.0 1 06	Koordinasi dan Penyusunan Laporan Capaian Kinerja dan Ikhtisar Realisasi Kinerja SKPD	Jumlah Laporan Capaian Kinerja dan Ikhtisar Realisasi Kinerja SKPD	24 laporan			24 laporan	63,750,000	Kab. Sumedang, Tanjungmed ar, Semua Kelurahan	[DANA KHUSUS] - PENDAPATAN ASLI DAERAH		Penguatan Inovasi Pelayanan Publik dan Tata Kelola Pemerintahan	Aparatur Kecamatan Tanjungmedar	24 laporan	70,000,000	Kecamatan Tanjungmedar
7 01 01 2.0 2	<b>Administrasi Keuangan Perangkat Daerah</b>	Jumlah Laporan Administrasi Keuangan Perangkat Daerah	laporan		laporan	2 laporan	<b>2,187,214,856</b>						2 laporan	<b>2,202,734,856</b>	
7 01 01 2.0 2 01	Penyediaan Gaji dan Tunjangan ASN	Jumlah laporan penerimaan Gaji dan Tunjangan PNS	14 Laporan			14 Laporan	2,152,734,856	Kab. Sumedang, Tanjungmed ar, Semua Kelurahan	[DANA KHUSUS] - PENDAPATAN ASLI DAERAH		Penguatan Inovasi Pelayanan Publik dan Tata Kelola Pemerintahan	Aparatur Kecamatan Tanjungmedar	14 Laporan	2,152,734,856	Kecamatan Tanjungmedar
7 01 01 2.0 2 07	Koordinasi dan Penyusunan Laporan Keuangan Bulanan/Triwulan/Semesteran SKPD	Jumlah Laporan Keuangan Bulanan/Triwulan/Semesteran/Akhir Tahun SKPD Laporan Tanggapan Pemeriksaan	12 Dokumen 2 Laporan			12 Dokumen 2 Laporan	34,480,000	Kab. Sumedang, Tanjungmed ar, Semua Kelurahan	[DANA KHUSUS] - PENDAPATAN ASLI DAERAH		Penguatan Inovasi Pelayanan Publik dan Tata Kelola Pemerintahan	Aparatur Kecamatan Tanjungmedar	12 Dokumen 2 Laporan	50,000,000	Kecamatan Tanjungmedar
7 01 01 2.0 3	<b>Administrasi Barang Milik Daerah pada Perangkat Daerah</b>	Jumlah Laporan Administrasi Barang Milik Daerah pada Perangkat Daerah	laporan		laporan	1 laporan	<b>10,000,000</b>						1 laporan	<b>10,000,000</b>	
7 01 01 2.0 3 06	Penatausahaan Barang Milik Daerah pada SKPD	Jumlah laporan penatausahaan Barang Milik daerah pada SKPD	4 Laporan			4 Laporan	10,000,000	Kab. Sumedang, Tanjungmed ar, Semua Kelurahan	[DANA KHUSUS] - PENDAPATAN ASLI DAERAH		Penguatan Inovasi Pelayanan Publik dan Tata Kelola Pemerintahan	Aparatur Kecamatan Tanjungmedar	4 Laporan	10,000,000	Kecamatan Tanjungmedar
7 01 01 2.0 5	<b>Administrasi Kepegawaian Perangkat Daerah</b>	Jumlah Laporan Administrasi Kepegawaian Perangkat Daerah	laporan		laporan	4 laporan	<b>89,000,000</b>						4 laporan	<b>95,000,000</b>	
7 01 01 2.0 5 02	Pengadaan Pakaian Dinas Beserta Atribut Kelengkapannya	Jumlah Pakaian Dinas Beserta Atribut Kelengkapannya	70 stel			70 stel	50,000,000	Kab. Sumedang, Tanjungmed ar, Semua Kelurahan	[DANA KHUSUS] - PENDAPATAN ASLI DAERAH	Memperkuat Stabilitas Polhukhankam Dan Transformasi Pelayanan Publik	Penguatan Inovasi Pelayanan Publik dan Tata Kelola Pemerintahan	Aparatur Kecamatan Tanjungmedar	70 stel	50,000,000	Kecamatan Tanjungmedar
7 01 01 2.0 5 03	Pendataan dan Pengolahan Administrasi Kepegawaian	Jumlah Laporan Administrasi Kepegawaian Perangkat Daerah	4 Laporan			4 Laporan	14,000,000	Kab. Sumedang, Tanjungmed ar, Semua Kelurahan	[DANA KHUSUS] - PENDAPATAN ASLI DAERAH	Memperkuat Stabilitas Polhukhankam Dan Transformasi Pelayanan Publik	Penguatan Inovasi Pelayanan Publik dan Tata Kelola Pemerintahan	Aparatur Kecamatan Tanjungmedar	4 Laporan	20,000,000	Kecamatan Tanjungmedar
7 01 01 2.0 5 06	Pemulangan Pegawai yang Pensiun	Jumlah Laporan Pemulangan Pegawai yang pensiun	2 laporan			2 laporan	5,000,000	Kab. Sumedang, Tanjungmed ar, Semua Kelurahan	[DANA KHUSUS] - PENDAPATAN ASLI DAERAH	Memperkuat Stabilitas Polhukhankam Dan Transformasi Pelayanan Publik	Penguatan Inovasi Pelayanan Publik dan Tata Kelola Pemerintahan	Aparatur Kecamatan Tanjungmedar	2 laporan	5,000,000	Kecamatan Tanjungmedar
7 01 01 2.0 5 10	Sosialisasi Peraturan Perundang-Undangan	Jumlah Aparatur yang Mengikuti Sosialisasi Peraturan Perundang-undangan	35 Orang			35 Orang	20,000,000	Kab. Sumedang, Tanjungmed ar, Semua Kelurahan	[DANA KHUSUS] - PENDAPATAN ASLI DAERAH	Memperkuat Stabilitas Polhukhankam Dan Transformasi Pelayanan Publik	Penguatan Inovasi Pelayanan Publik dan Tata Kelola Pemerintahan	Aparatur Kecamatan Tanjungmedar	35 Orang	20,000,000	Kecamatan Tanjungmedar
7 01 01 2.0 6	<b>Administrasi Umum Perangkat Daerah</b>	Jumlah Laporan Administrasi Umum Perangkat Daerah	laporan		laporan	7 laporan	<b>298,120,000</b>						7 laporan	<b>308,500,000</b>	

**Penetapan Rencana Kerja Pemerintah Daerah (RKPD)  
Kabupaten Sumedang  
Tahun 2022**

Kode	Urusan/ Bidang Urusan/ Program/ Kegiatan/ Sub Kegiatan	Indikator Program/ Kegiatan/ Sub Kegiatan	Target Akhir Periode RPJMD	Realisasi Capaian RKPD Tahun 2020	Prakiraan Capaian Target RKPD Tahun 2021	Capaian Kinerja dan Kerangka Pendanaan						Kelompok Sasaran	Prakiraan Maju Rencana Tahun 2023		Perangkat Daerah Penanggung Jawab
						Target 2022	Pagu Indikatif	Lokasi	Sumber Dana	Prioritas			Target	Pagu Indikatif	
										Nasional	Daerah				
7.01.01.2.06.02	Penyediaan Peralatan dan Perlengkapan Kantor	Jumlah laporan Penyediaan Peralatan dan Perlengkapan Kantor	12 Laporan			12 Laporan	40,000,000	Kab. Sumedang, Tanjungmed ar, Semua Kelurahan	[DANA KHUSUS] - PENDAPATAN ASLI DAERAH		Penguatan Inovasi Pelayanan Publik dan Tata Kelola Pemerintahan	Aparatur Kecamatan dan Masyarakat Kecamatan Tanjungmedar	12 Laporan	40,000,000	Kecamatan Tanjungmedar
7.01.01.2.06.03	Penyediaan Peralatan Rumah Tangga	Jumlah Laporan Penyediaan Peralatan Rumah Tangga	4 laporan			4 laporan	10,000,000	Kab. Sumedang, Tanjungmed ar, Semua Kelurahan	[DANA KHUSUS] - PENDAPATAN ASLI DAERAH		Penguatan Inovasi Pelayanan Publik dan Tata Kelola Pemerintahan	Aparatur Kecamatan dan Masyarakat Kecamatan Tanjungmedar	4 laporan	10,000,000	Kecamatan Tanjungmedar
7.01.01.2.06.04	Penyediaan Bahan Logistik Kantor	Jumlah Laporan Administrasi umum Perangkat Daerah	12 Laporan			12 Laporan	40,000,000	Kab. Sumedang, Tanjungmed ar, Semua Kelurahan	[DANA KHUSUS] - PENDAPATAN ASLI DAERAH		Penguatan Inovasi Pelayanan Publik dan Tata Kelola Pemerintahan	Aparatur Kecamatan dan Masyarakat Kecamatan Tanjungmedar	12 Laporan	40,000,000	Kecamatan Tanjungmedar
7.01.01.2.06.05	Penyediaan Barang Cetak dan Penggandaan	Jumlah Laporan Penyediaan Barang Cetak dan Penggandaan	12 Laporan			12 Laporan	20,000,000	Kab. Sumedang, Tanjungmed ar, Semua Kelurahan	[DANA KHUSUS] - PENDAPATAN ASLI DAERAH		Penguatan Inovasi Pelayanan Publik dan Tata Kelola Pemerintahan	Aparatur Kecamatan dan Masyarakat Kecamatan Tanjungmedar	12 Laporan	30,000,000	Kecamatan Tanjungmedar
7.01.01.2.06.06	Penyediaan Bahan Bacaan dan Peraturan Perundang-undangan	Jumlah Laporan Penyediaan Bahan Bacaan dan Peraturan Perundang-undangan	12 Laporan			12 Laporan	3,120,000	Kab. Sumedang, Tanjungmed ar, Semua Kelurahan	[DANA KHUSUS] - PENDAPATAN ASLI DAERAH		Penguatan Inovasi Pelayanan Publik dan Tata Kelola Pemerintahan	Aparatur Kecamatan dan Masyarakat Kecamatan Tanjungmedar	12 Laporan	3,500,000	Kecamatan Tanjungmedar
7.01.01.2.06.10	Penatausahaan Arsip Dinamis pada SKPD	Jumlah Laporan Penatausahaan Arsip Dinamis pada SKPD	4 Laporan			4 Laporan	10,000,000	Kab. Sumedang, Tanjungmed ar, Semua Kelurahan	[DANA KHUSUS] - PENDAPATAN ASLI DAERAH		Penguatan Inovasi Pelayanan Publik dan Tata Kelola Pemerintahan	Aparatur Kecamatan dan Masyarakat Kecamatan Tanjungmedar	4 Laporan	10,000,000	Kecamatan Tanjungmedar
7.01.01.2.06.11	Dukungan Pelaksanaan Sistem Pemerintahan Berbasis Elektronik pada SKPD	Jumlah Laporan Dukungan Pelaksanaan Sistem Pemerintahan Berbasis Elektronik pada SKPD	1 Laporan			1 Laporan	175,000,000	Kab. Sumedang, Tanjungmed ar, Semua Kelurahan	[DANA KHUSUS] - PENDAPATAN ASLI DAERAH		Penguatan Inovasi Pelayanan Publik dan Tata Kelola Pemerintahan	Aparatur Kecamatan dan Masyarakat Kecamatan Tanjungmedar	1 Laporan	175,000,000	Kecamatan Tanjungmedar
7.01.01.2.07.7	<b>Pengadaan Barang Milik Daerah Penunjang Urusan Pemerintah Daerah</b>	Jumlah Laporan Pengadaan Barang Milik Daerah Penunjang Urusan Pemerintah Daerah	laporan		laporan	3 laporan	<b>335,145,000</b>						3 laporan	<b>365,145,000</b>	
7.01.01.2.07.02	Pengadaan Kendaraan Dinas Operasional atau Lapangan	Jumlah kendaraan Dinas Operasional atau lapangan	1 Unit			1 Unit	255,145,000	Semua Kabupaten/Kota, Semua Kecamatan, Semua Kelurahan	[DANA KHUSUS] - PENDAPATAN ASLI DAERAH	Memperkuat Stabilitas Polhukhankam Dan Transformasi Pelayanan Publik	Penguatan Inovasi Pelayanan Publik dan Tata Kelola Pemerintahan	Aparatur dan masyarakat Kecamatan Tanjungmedar	1 Unit	255,145,000	Kecamatan Tanjungmedar

**Penetapan Rencana Kerja Pemerintah Daerah (RKPD)  
Kabupaten Sumedang  
Tahun 2022**

Kode	Urusan/ Bidang Urusan/ Program/ Kegiatan/ Sub Kegiatan	Indikator Program/ Kegiatan/ Sub Kegiatan	Target Akhir Periode RPJMD	Realisasi Capaian RKPD Tahun 2020	Prakiraan Capaian Target RKPD Tahun 2021	Capaian Kinerja dan Kerangka Pendanaan					Kelompok Sasaran	Prakiraan Maju Rencana Tahun 2023		Perangkat Daerah Penanggung Jawab	
						Target 2022	Pagu Indikatif	Lokasi	Sumber Dana	Prioritas		Target	Pagu Indikatif		
										Nasional					Daerah
7.01.01.2.07.05	Pengadaan Mebel	Jumlah Mebel	3 unit			3 unit	60,000,000	Kab. Sumedang, Tanjungmed ar, Semua Kelurahan	[DANA KHUSUS] - PENDAPATAN ASLI DAERAH	Memperkuat Stabilitas Polhukhankam Dan Transformasi Pelayanan Publik	Penguatan Inovasi Pelayanan Publik dan Tata Kelola Pemerintahan	Aparatur dan masyarakat Kecamatan Tanjungmedar	3 unit	60,000,000	Kecamatan Tanjungmedar
7.01.01.2.07.06	Pengadaan Peralatan dan Mesin Lainnya	Jumlah Peralatan dan Mesin lainnya	2 Unit			2 Unit	20,000,000	Kab. Sumedang, Tanjungmed ar, Semua Kelurahan	[DANA KHUSUS] - PENDAPATAN ASLI DAERAH	Memperkuat Stabilitas Polhukhankam Dan Transformasi Pelayanan Publik	Penguatan Inovasi Pelayanan Publik dan Tata Kelola Pemerintahan	Aparatur dan masyarakat Kecamatan Tanjungmedar	2 Unit	50,000,000	Kecamatan Tanjungmedar
7.01.01.2.08	<b>Penyediaan Jasa Penunjang Urusan Pemerintahan Daerah</b>	Jumlah Laporan Penyediaan Jasa Penunjang Urusan Pemerintahan Daerah	laporan		laporan	2 laporan	<b>300,000,000</b>						2 laporan	<b>323,112,556</b>	
7.01.01.2.08.02	Penyediaan Jasa Komunikasi, Sumber Daya Air dan Listrik	Jumlah Laporan Penyediaan Jasa Komunikasi, Sumber Daya Air, dan Listrik	12 Laporan			12 Laporan	15,000,000	Kab. Sumedang, Tanjungmed ar, Semua Kelurahan	[DANA KHUSUS] - PENDAPATAN ASLI DAERAH		Penguatan Inovasi Pelayanan Publik dan Tata Kelola Pemerintahan	Aparatur Kecamatan Tanjungmedar	12 Laporan	15,000,000	Kecamatan Tanjungmedar
7.01.01.2.08.04	Penyediaan Jasa Pelayanan Umum Kantor	Jumlah Laporan Penyediaan Jasa Pelayanan Umum Kantor	12 Laporan			12 Laporan	285,000,000	Kab. Sumedang, Tanjungmed ar, Semua Kelurahan	[DANA KHUSUS] - PENDAPATAN ASLI DAERAH		Penguatan Inovasi Pelayanan Publik dan Tata Kelola Pemerintahan	Aparatur Kecamatan Tanjungmedar	12 Laporan	308,112,556	Kecamatan Tanjungmedar
7.01.01.2.09	<b>Pemeliharaan Barang Milik Daerah Penunjang Urusan Pemerintahan Daerah</b>	Jumlah Laporan Pemeliharaan Barang Milik Daerah Penunjang Urusan Pemerintahan Daerah	laporan		laporan	4 laporan	<b>485,000,000</b>						4 laporan	<b>545,000,000</b>	
7.01.01.2.09.02	Penyediaan Jasa Pemeliharaan, Biaya Pemeliharaan, Pajak, dan Perizinan Kendaraan Dinas Operasional atau Lapangan	Jumlah Laporan Penyediaan Jasa Pemeliharaan, Biaya Pemeliharaan, Pajak, dan Perizinan Kendaraan Dinas Operasional atau Lapangan	12 Laporan			12 Laporan	90,000,000	Kab. Sumedang, Tanjungmed ar, Semua Kelurahan	[DANA KHUSUS] - PENDAPATAN ASLI DAERAH		Penguatan Inovasi Pelayanan Publik dan Tata Kelola Pemerintahan	Aparatur dan Masyarakat Kecamatan Tanjungmedar	12 Laporan	100,000,000	Kecamatan Tanjungmedar
7.01.01.2.09.05	Pemeliharaan Mebel	Jumlah Laporan Pemeliharaan Mebel	3 Laporan			3 Laporan	10,000,000	Kab. Sumedang, Tanjungmed ar, Semua Kelurahan	[DANA KHUSUS] - PENDAPATAN ASLI DAERAH		Penguatan Inovasi Pelayanan Publik dan Tata Kelola Pemerintahan	Aparatur dan Masyarakat Kecamatan Tanjungmedar	3 Laporan	10,000,000	Kecamatan Tanjungmedar
7.01.01.2.09.06	Pemeliharaan Peralatan dan Mesin Lainnya	Jumlah Laporan Pemeliharaan Peralatan dan Mesin Lainnya	5 Laporan			5 Laporan	15,000,000	Kab. Sumedang, Tanjungmed ar, Semua Kelurahan	[DANA KHUSUS] - PENDAPATAN ASLI DAERAH		Penguatan Inovasi Pelayanan Publik dan Tata Kelola Pemerintahan	Aparatur dan Masyarakat Kecamatan Tanjungmedar	5 Laporan	25,000,000	Kecamatan Tanjungmedar
7.01.01.2.09.09	Pemeliharaan/Rehabilitasi Gedung Kantor dan Bangunan Lainnya	Jumlah Laporan Pemeliharaan Barang Milik Daerah Penunjang Urusan Pemerintahan Daerah	1 Laporan			1 Laporan	160,000,000	Kab. Sumedang, Tanjungmed ar, Semua Kelurahan	[DANA KHUSUS] - PENDAPATAN ASLI DAERAH		Penguatan Inovasi Pelayanan Publik dan Tata Kelola Pemerintahan	Aparatur dan Masyarakat Kecamatan Tanjungmedar	1 Laporan	200,000,000	Kecamatan Tanjungmedar

**Penetapan Rencana Kerja Pemerintah Daerah (RKPD)  
Kabupaten Sumedang  
Tahun 2022**

Kode	Urusan/ Bidang Urusan/ Program/ Kegiatan/ Sub Kegiatan	Indikator Program/ Kegiatan/ Sub Kegiatan	Target Akhir Periode RPJMD	Realisasi Capaian RKPD Tahun 2020	Prakiraan Capaian Target RKPD Tahun 2021	Capaian Kinerja dan Kerangka Pendanaan						Kelompok Sasaran	Prakiraan Maju Rencana Tahun 2023		Perangkat Daerah Penanggung Jawab
						Target 2022	Pagu Indikatif	Lokasi	Sumber Dana	Prioritas			Target	Pagu Indikatif	
										Nasional	Daerah				
7 01 01 2.0 9 10	Pemeliharaan/Rehabilitasi Sarana dan Prasarana Gedung Kantor atau Bangunan Lainnya	Jumlah Laporan Pemeliharaan/Rehabilitasi Sarana dan Prasarana Gedung Kantor atau Bangunan Lainnya	1 Laporan			1 Laporan	210,000,000	Kab. Sumedang, Tanjungmedar, Semua Kelurahan	[DANA KHUSUS] - PENDAPATAN ASLI DAERAH		Penguatan Inovasi Pelayanan Publik dan Tata Kelola Pemerintahan	Aparatur dan Masyarakat Kecamatan Tanjungmedar	1 Laporan	210,000,000	Kecamatan Tanjungmedar
7 01 02	<b>PROGRAM PENYELENGGARAAN PEMERINTAHAN DAN PELAYANAN PUBLIK</b>	Persentase Layanan Kepada Masyarakat	Persen		Persen	100 Persen	<b>443,000,000</b>						100 Persen	<b>478,000,000</b>	
7 01 02 2.0 1	<b>Koordinasi Penyelenggaraan Kegiatan Pemerintahan di Tingkat Kecamatan</b>	Jumlah Laporan Koordinasi Penyelenggaraan Kegiatan Pemerintahan di Tingkat Kecamatan	laporan		laporan	2 laporan	<b>214,000,000</b>						2 laporan	<b>214,000,000</b>	
7 01 02 2.0 1 01	Koordinasi/Sinergi Perencanaan dan Pelaksanaan Kegiatan Pemerintahan dengan Perangkat Daerah dan Instansi Vertikal Terkait	Jumlah Daftar Usulan	1 Dokumen			1 Dokumen	60,000,000	Kab. Sumedang, Tanjungmedar, Semua Kelurahan	[DANA KHUSUS] - PENDAPATAN ASLI DAERAH		Penguatan Inovasi Pelayanan Publik dan Tata Kelola Pemerintahan	Masyarakat Kecamatan Tanjungmedar	1 Dokumen	60,000,000	Kecamatan Tanjungmedar
7 01 02 2.0 1 02	Peningkatan Efektivitas Kegiatan Pemerintahan di Tingkat Kecamatan	Jumlah Lembaga Kemasyarakatan Yang Diberdayakan,	4 Lembaga			4 Lembaga	154,000,000	Kab. Sumedang, Tanjungmedar, Semua Kelurahan	[DANA KHUSUS] - PENDAPATAN ASLI DAERAH		Penguatan Inovasi Pelayanan Publik dan Tata Kelola Pemerintahan	Masyarakat Kecamatan Tanjungmedar	4 Lembaga	154,000,000	Kecamatan Tanjungmedar
7 01 02 2.0 2	<b>Penyelenggaraan Urusan Pemerintahan yang tidak Dilaksanakan oleh Unit Kerja Perangkat Daerah yang ada di Kecamatan</b>	Jumlah Laporan Penyelenggaraan Urusan Pemerintahan yang tidak Dilaksanakan oleh Unit Kerja Perangkat Daerah yang Ada di Kecamatan	laporan		laporan	1 laporan	<b>144,000,000</b>						1 laporan	<b>144,000,000</b>	
7 01 02 2.0 2 03	Peningkatan Efektivitas Pelaksanaan Pelayanan kepada Masyarakat di Wilayah Kecamatan	Jumlah Laporan SPPT yang disampaikan	1 Laporan			1 Laporan	144,000,000	Kab. Sumedang, Tanjungmedar, Semua Kelurahan	[DANA KHUSUS] - PENDAPATAN ASLI DAERAH		Penguatan Inovasi Pelayanan Publik dan Tata Kelola Pemerintahan	Masyarakat Kecamatan Tanjungmedar	1 Laporan	144,000,000	Kecamatan Tanjungmedar
7 01 02 2.0 4	<b>Pelaksanaan Urusan Pemerintahan yang Dilimpahkan kepada Camat</b>	Pelaksanaan Urusan Pemerintahan yang Dilimpahkan kepada Camat	laporan		laporan	1 laporan	<b>85,000,000</b>						1 laporan	<b>120,000,000</b>	
7 01 02 2.0 4 01	Pelaksanaan Urusan Pemerintahan yang terkait dengan Pelayanan Perizinan Non Usaha	Jumlah Pelayanan Publik yang dilaksanakan	9 Jenis Pelayanan			9 Jenis Pelayanan	85,000,000	Kab. Sumedang, Tanjungmedar, Semua Kelurahan	[DANA KHUSUS] - PENDAPATAN ASLI DAERAH	Memperkuat Stabilitas Polhukhankam Dan Transformasi Pelayanan Publik	Penguatan Inovasi Pelayanan Publik dan Tata Kelola Pemerintahan	Aparatur dan Masyarakat Kecamatan Tanjungmedar	9 Jenis Pelayanan	120,000,000	Kecamatan Tanjungmedar
7 01 03	<b>PROGRAM PEMBERDAYAAN MASYARAKAT DESA DAN KELURAHAN</b>	Persentase Lembaga Kemasyarakatan yang Aktif	persen		persen	100 persen	<b>908,000,000</b>						100 persen	<b>954,000,000</b>	
7 01 03 2.0 1	<b>Koordinasi Kegiatan Pemberdayaan Desa</b>	Jumlah Laporan Koordinasi Kegiatan Pemberdayaan Desa	laporan		laporan	1 laporan	<b>30,000,000</b>						1 laporan	<b>55,000,000</b>	

**Penetapan Rencana Kerja Pemerintah Daerah (RKPD)  
Kabupaten Sumedang  
Tahun 2022**

Kode	Urusan/ Bidang Urusan/ Program/ Kegiatan/ Sub Kegiatan	Indikator Program/ Kegiatan/ Sub Kegiatan	Target Akhir Periode RPJMD	Realisasi Capaian RKPD Tahun 2020	Prakiraan Capaian Target RKPD Tahun 2021	Capaian Kinerja dan Kerangka Pendanaan						Kelompok Sasaran	Prakiraan Maju Rencana Tahun 2023		Perangkat Daerah Penanggung Jawab
						Target 2022	Pagu Indikatif	Lokasi	Sumber Dana	Prioritas			Target	Pagu Indikatif	
										Nasional	Daerah				
7 01 03 1 03	Peningkatan Efektifitas Kegiatan Pemberdayaan Masyarakat di Wilayah Kecamatan	Jumlah Petugas Penanggulangan Bencana Yang Dilatih	63 Orang			63 Orang	30,000,000	Kab. Sumedang, Tanjungmed ar, Semua Kelurahan	[DANA KHUSUS] - PENDAPATAN ASLI DAERAH	Penguatan Inovasi Pelayanan Publik dan Tata Kelola Pemerintahan	Anggota Satgas dan Masyarakat	63 Orang	55,000,000	Kecamatan Tanjungmedar	
7 01 03 2 03	<b>Pemberdayaan Lembaga Kemasyarakatan Tingkat Kecamatan</b>	Jumlah Laporan Pemberdayaan Lembaga Kemasyarakatan Tingkat Kecamatan	laporan		laporan	3 laporan	<b>878,000,000</b>					3 laporan	<b>899,000,000</b>		
7 01 03 3 01	Penyelenggaraan Lembaga Kemasyarakatan	Jumlah Keluarga yang diberdayakan, Jumlah Lansia Penerima Makanan Pokok Jumlah Wakil Peserta TQ untuk tingkat TQ yang lebih tinggi umlah Hari-Hari Besar Yang diperingati	30 keluarga 20 Orang 30 Orang 2 Hari Besar			30 keluarga 20 Orang 30 Orang 2 Hari Besar	505,000,000	Kab. Sumedang, Tanjungmed ar, Semua Kelurahan	[DANA KHUSUS] - PENDAPATAN ASLI DAERAH	Memperkuat Stabilitas Polhukhankam Dan Transformasi Pelayanan Publik	Penguatan Inovasi Pelayanan Publik dan Tata Kelola Pemerintahan	Warga masyarakat Kecamatan Tanjungmedar	30 keluarga 20 Orang 30 Orang 2 Hari Besar	520,000,000	Kecamatan Tanjungmedar
7 01 03 3 02	Peningkatan Kapasitas Lembaga Kemasyarakatan	Jumlah Kader Pos Pelayanan Terpadu yang Dibina Jumlah Kelompok Seni Dan Budaya Yang Dibina Jumlah Organisasi Kepemudaan Dan Olahraga Yang Dibina	90 Orang 9 kelompok 1 Organisasi			90 Orang 9 kelompok 1 Organisasi	194,000,000	Kab. Sumedang, Tanjungmed ar, Semua Kelurahan	[DANA KHUSUS] - PENDAPATAN ASLI DAERAH	Memperkuat Stabilitas Polhukhankam Dan Transformasi Pelayanan Publik	Penguatan Inovasi Pelayanan Publik dan Tata Kelola Pemerintahan	Warga masyarakat Kecamatan Tanjungmedar	90 Orang 9 kelompok 1 Organisasi	200,000,000	Kecamatan Tanjungmedar
7 01 03 3 04	Fasilitasi Pengembangan Usaha Ekonomi Masyarakat	Jumlah Kelompok Usaha Mikro Kecil Dan Menengah Yang Diberdayakan Jumlah Kelompok Ekonomi Yang Diberdayakan Jumlah Kelompok Usaha Mikro Kecil Dan Menengah Yang Diberdayakan Jumlah Pengelola Bumdes yang dibina	9 Kelompok 5 kelompok 72 Orang			9 Kelompok 5 kelompok 72 Orang	179,000,000	Kab. Sumedang, Tanjungmed ar, Semua Kelurahan	[DANA KHUSUS] - PENDAPATAN ASLI DAERAH	Memperkuat Stabilitas Polhukhankam Dan Transformasi Pelayanan Publik	Penguatan Inovasi Pelayanan Publik dan Tata Kelola Pemerintahan	Warga masyarakat Kecamatan Tanjungmedar	9 Kelompok 5 kelompok 72 Orang	179,000,000	Kecamatan Tanjungmedar
7 01 04	<b>PROGRAM KOORDINASI KETENTRAMAN DAN KETERTIBAN UMUM</b>	Persentase Masalah Ketentraman dan Ketertiban Umum yang Ditangani	persen		persen	100 persen	<b>70,000,000</b>					100 persen	<b>80,000,000</b>		
7 01 04 1 01	<b>Koordinasi Upaya Penyelenggaraan Ketenteraman dan Ketertiban Umum</b>	Jumlah Laporan Koordinasi Upaya Penyelenggaraan Ketenteraman dan Ketertiban Umum	laporan		laporan	1 laporan	<b>70,000,000</b>					1 laporan	<b>80,000,000</b>		
7 01 04 1 01	Sinergitas dengan Kepolisian Negara Republik Indonesia, Tentara Nasional Indonesia dan Instansi Vertikal di Wilayah Kecamatan	evaluasi AKB Jumlah Petugas Linmas Yang dibina Pencegahan Covid	1 laporan 72 Orang 1 laporan			1 laporan 72 Orang 1 laporan	70,000,000	Kab. Sumedang, Tanjungmed ar, Semua Kelurahan	[DANA KHUSUS] - PENDAPATAN ASLI DAERAH	Memperkuat Stabilitas Polhukhankam Dan Transformasi Pelayanan Publik	Penguatan Inovasi Pelayanan Publik dan Tata Kelola Pemerintahan	Anggota linmas dan masyarakat	1 laporan 72 Orang 1 laporan	80,000,000	Kecamatan Tanjungmedar
7 01 05	<b>PROGRAM PENYELENGGARAAN URUSAN PEMERINTAHAN UMUM</b>	Persentase Konflik Suku Agama Ras dan Antar Golongan yang Ditangani dengan Baik	Persen		Persen	100 Persen	<b>70,000,000</b>					100 Persen	<b>60,000,000</b>		

**Penetapan Rencana Kerja Pemerintah Daerah (RKPD)  
Kabupaten Sumedang  
Tahun 2022**

Kode	Urusan/ Bidang Urusan/ Program/ Kegiatan/ Sub Kegiatan	Indikator Program/ Kegiatan/ Sub Kegiatan	Target Akhir Periode RPJMD	Realisasi Capaian RKPD Tahun 2020	Prakiraan Capaian Target RKPD Tahun 2021	Capaian Kinerja dan Kerangka Pendanaan						Kelompok Sasaran	Prakiraan Maju Rencana Tahun 2023		Perangkat Daerah Penanggung Jawab
						Target 2022	Pagu Indikatif	Lokasi	Sumber Dana	Prioritas			Target	Pagu Indikatif	
										Nasional	Daerah				
7 01 05 2.0 1	Penyelenggaraan Urusan Pemerintahan Umum sesuai Penugasan Kepala Daerah	Jumlah Laporan Penyelenggaraan Urusan Pemerintahan Umum sesuai Penugasan Kepala Daerah	laporan		laporan	1 laporan	70,000,000						1 laporan	60,000,000	
7 01 05 2.0 1 08	Pelaksanaan Tugas Forum Koordinasi Pimpinan di Kecamatan	Persentase Permasalahan Yang Diselesaikan	100 Persen			100 Persen	70,000,000	Kab. Sumedang, Tanjungmed ar, Semua Kelurahan	[DANA KHUSUS] - PENDAPATAN ASLI DAERAH	Penguatan Inovasi Pelayanan Publik dan Tata Kelola Pemerintahan	Forkopincam , Kepala Desa, Kepala UPTD/B dan Masyarakat Kecamatan Tanjungmedar	100 Persen	60,000,000	Kecamatan Tanjungmedar	
7 01 06	<b>PROGRAM PEMBINAAN DAN PENGAWASAN PEMERINTAHAN DESA</b>	Persentase Desa yang Menerapkan Standar Pelayanan Minimal (SPM) Desa	persen		persen	100 persen	264,000,000					100 persen	264,000,000		
7 01 06 2.0 1	<b>Fasilitasi, Rekomendasi dan Koordinasi Pembinaan dan Pengawasan Pemerintahan Desa</b>	Jumlah Laporan Fasilitasi, Rekomendasi dan Koordinasi Pembinaan dan Pengawasan Pemerintahan Desa	laporan		laporan	3 laporan	264,000,000					3 laporan	264,000,000		
7 01 06 2.0 1 02	Fasilitasi Administrasi Tata Pemerintahan Desa	Jumlah Aparatur Pemerintahan Desa Yang Dibina, Jumlah Desa Peserta Lomba Desa	45 Orang 9 Desa			45 Orang 9 Desa	154,000,000	Kab. Sumedang, Tanjungmed ar, Semua Kelurahan	[DANA KHUSUS] - Dana Transfer Umum - Dana Bagi Hasil	Memperkuat Stabilitas Polhukhankam Dan Transformasi Pelayanan Publik	Akselerasi Pelayanan Dasar	Aparatur Desa Kecamatan Tanjungmedar	45 Orang 9 Desa	154,000,000	Kecamatan Tanjungmedar
7 01 06 2.0 1 03	Fasilitasi Pengelolaan Keuangan Desa dan Pendayagunaan Aset Desa	Jumlah Pengelola Administrasi Keuangan Desa Yang Dibina umlah RAPBDes dan RPAPBDes yang Terevaluasi	45 Orang 2 Dokumen			45 Orang 2 Dokumen	70,000,000	Kab. Sumedang, Tanjungmed ar, Semua Kelurahan	[DANA KHUSUS] - PENDAPATAN ASLI DAERAH	Memperkuat Stabilitas Polhukhankam Dan Transformasi Pelayanan Publik	Penguatan Inovasi Pelayanan Publik dan Tata Kelola Pemerintahan	Aparatur Desa Kecamatan Tanjungmedar	45 Orang 2 Dokumen	70,000,000	Kecamatan Tanjungmedar
7 01 06 2.0 1 09	Fasilitasi Sinkronisasi Perencanaan Pembangunan Daerah dengan Pembangunan Desa	Jumlah Dokumen Rencana Pembangunan Desa Yang Sesuai Dengan Peraturan	2 Dokumen			2 Dokumen	40,000,000	Kab. Sumedang, Tanjungmed ar, Semua Kelurahan	[DANA KHUSUS] - PENDAPATAN ASLI DAERAH	Memperkuat Stabilitas Polhukhankam Dan Transformasi Pelayanan Publik	Penguatan Inovasi Pelayanan Publik dan Tata Kelola Pemerintahan	Aparatur Desa Kecamatan Tanjungmedar	2 Dokumen	40,000,000	Kecamatan Tanjungmedar
7	<b>UNSUR KEWILAYAHAN</b>														
7 01	<b>KECAMATAN</b>						<b>5,669,330,798</b>							<b>5,648,363,798</b>	
7 01 01	<b>PROGRAM PENUNJANG URUSAN PEMERINTAHAN DAERAH KABUPATEN/KOTA</b>	Persentase Ketersediaan Dokumen Perencanaan, Penganggaran, dan Evaluasi Kinerja Perangkat Daerah yang tepat waktu dan sesuai peraturan perundang- undangan	Persen		Persen	100 Persen	3,875,330,798						100 Persen	3,723,363,798	
7 01 01 2.0 1	<b>Perencanaan, Penganggaran, dan Evaluasi Kinerja Perangkat Daerah</b>	Jumlah Laporan Penyusunan Perencanaan, Penganggaran, dan Evaluasi Kinerja Perangkat Daerah	Laporan		Laporan	4 Laporan	88,029,000						4 Laporan	100,000,000	



**Penetapan Rencana Kerja Pemerintah Daerah (RKPD)**  
**Kabupaten Sumedang**  
**Tahun 2022**

Kode	Urusan/ Bidang Urusan/ Program/ Kegiatan/ Sub Kegiatan	Indikator Program/ Kegiatan/ Sub Kegiatan	Target Akhir Periode RPJMD	Realisasi Capaian RKPD Tahun 2020	Prakiraan Capaian Target RKPD Tahun 2021	Capaian Kinerja dan Kerangka Pendanaan						Kelompok Sasaran	Prakiraan Maju Rencana Tahun 2023		Perangkat Daerah Penanggung Jawab
						Target 2022	Pagu Indikatif	Lokasi	Sumber Dana	Prioritas			Target	Pagu Indikatif	
										Nasional	Daerah				
7.01.01.2.01.01	Penyusunan Dokumen Perencanaan Perangkat Daerah	Jumlah Dokumen Perencanaan Perangkat Daerah Jumlah Dokumen Profil Perangkat Daerah	3 Dokumen 1 Dokumen			3 Dokumen 1 Dokumen	18,390,000	Kab. Sumedang, Cimalaka, Semua Kelurahan	[DANA KHUSUS] - PENDAPATAN ASLI DAERAH	Memperkuat Stabilitas Polhukhankam Dan Transformasi Pelayanan Publik	Penguatan Inovasi Pelayanan Publik dan Tata Kelola Pemerintahan Penguatan Inovasi Pelayanan Publik dan Tata Kelola Pemerintahan	Kantor Kecamatan Cimalaka	3 Dokumen 1 Dokumen	20,000,000	Kecamatan Cimalaka
7.01.01.2.01.02	Koordinasi dan Penyusunan Dokumen RKA-SKPD	Jumlah Dokumen Perubahan RKA-SKPD Jumlah Dokumen RKA-SKPD	1 Dokumen 1 Dokumen			1 Dokumen 1 Dokumen	6,267,000	Kab. Sumedang, Cimalaka, Semua Kelurahan	[DANA KHUSUS] - PENDAPATAN ASLI DAERAH	Memperkuat Stabilitas Polhukhankam Dan Transformasi Pelayanan Publik	Penguatan Inovasi Pelayanan Publik dan Tata Kelola Pemerintahan Penguatan Inovasi Pelayanan Publik dan Tata Kelola Pemerintahan	Kantor Kecamatan Cimalaka	1 Dokumen 1 Dokumen	10,000,000	Kecamatan Cimalaka
7.01.01.2.01.04	Koordinasi dan Penyusunan DPA-SKPD	Jumlah Dokumen DPA-SKPD Jumlah Dokumen Perubahan DPA-SKPD	1 Dokumen 1 Dokumen			1 Dokumen 1 Dokumen	7,307,000	Kab. Sumedang, Cimalaka, Semua Kelurahan	[DANA KHUSUS] - PENDAPATAN ASLI DAERAH	Memperkuat Stabilitas Polhukhankam Dan Transformasi Pelayanan Publik	Penguatan Inovasi Pelayanan Publik dan Tata Kelola Pemerintahan Penguatan Inovasi Pelayanan Publik dan Tata Kelola Pemerintahan	Kantor Kecamatan Cimalaka	1 Dokumen 1 Dokumen	10,000,000	Kecamatan Cimalaka
7.01.01.2.01.06	Koordinasi dan Penyusunan Laporan Capaian Kinerja dan Ikhtisar Realisasi Kinerja SKPD	Jumlah Laporan Capaian Kinerja dan Ikhtisar Realisasi Kinerja SKPD	24 Laporan			24 Laporan	56,065,000	Kab. Sumedang, Cimalaka, Semua Kelurahan	[DANA KHUSUS] - PENDAPATAN ASLI DAERAH	Memperkuat Stabilitas Polhukhankam Dan Transformasi Pelayanan Publik	Penguatan Inovasi Pelayanan Publik dan Tata Kelola Pemerintahan Penguatan Inovasi Pelayanan Publik dan Tata Kelola Pemerintahan	Kantor Kecamatan Cimalaka	24 Laporan	60,000,000	Kecamatan Cimalaka
7.01.01.2.02	<b>Administrasi Keuangan Perangkat Daerah</b>	Jumlah Laporan Administrasi Keuangan Perangkat Daerah	Laporan		Laporan	2 Laporan	<b>2,447,543,798</b>						2 Laporan	<b>2,453,363,798</b>	
7.01.01.2.02.01	Penyediaan Gaji dan Tunjangan ASN	Jumlah laporan Penyediaan Gaji dan Tunjangan ASN	14 Laporan			14 Laporan	2,433,363,798	Kab. Sumedang, Cimalaka, Semua Kelurahan	[DANA KHUSUS] - PENDAPATAN ASLI DAERAH	Memperkuat Stabilitas Polhukhankam Dan Transformasi Pelayanan Publik	Penguatan Inovasi Pelayanan Publik dan Tata Kelola Pemerintahan Penguatan Inovasi Pelayanan Publik dan Tata Kelola Pemerintahan	Kantor Kecamatan Cimalaka	14 Laporan	2,433,363,798	Kecamatan Cimalaka

**Penetapan Rencana Kerja Pemerintah Daerah (RKPD)  
Kabupaten Sumedang  
Tahun 2022**

Kode	Urusan/ Bidang Urusan/ Program/ Kegiatan/ Sub Kegiatan	Indikator Program/ Kegiatan/ Sub Kegiatan	Target Akhir Periode RPJMD	Realisasi Capaian RKPD Tahun 2020	Prakiraan Capaian Target RKPD Tahun 2021	Capaian Kinerja dan Kerangka Pendanaan						Kelompok Sasaran	Prakiraan Maju Rencana Tahun 2023		Perangkat Daerah Penanggung Jawab
						Target 2022	Pagu Indikatif	Lokasi	Sumber Dana	Prioritas			Target	Pagu Indikatif	
										Nasional	Daerah				
7.01.01.2.02.07	Koordinasi dan Penyusunan Laporan Keuangan Bulanan/Triwulanan/Semesteran SKPD	Jumlah Laporan Keuangan Bulanan/Triwulanan/Semesteran/Akhir Tahun SKPD	12 Laporan			12 Laporan	14,180,000	Kab. Sumedang, Cimalaka, Semua Kelurahan	[DANA KHUSUS] - PENDAPATAN ASLI DAERAH	Memperkuat Stabilitas Polhukhankam Dan Transformasi Pelayanan Publik	Penguatan Inovasi Pelayanan Publik dan Tata Kelola Pemerintahan Penguatan Inovasi Pelayanan Publik dan Tata Kelola Pemerintahan	Kantor Kecamatan Cimalaka	12 Laporan	20,000,000	Kecamatan Cimalaka
7.01.01.2.05	<b>Administrasi Kepegawaian Perangkat Daerah</b>	Jumlah Laporan Administrasi Kepegawaian Perangkat Daerah	Laporan		Laporan	4 Laporan	<b>63,080,500</b>						4 Laporan	<b>70,000,000</b>	
7.01.01.2.05.02	Pengadaan Pakaian Dinas Beserta Atribut Kelengkapannya	Jumlah Pakaian Dinas Beserta Atribut Kelengkapannya	35 Stel			35 Stel	18,730,000	Kab. Sumedang, Cimalaka, Semua Kelurahan	[DANA KHUSUS] - PENDAPATAN ASLI DAERAH	Memperkuat Stabilitas Polhukhankam Dan Transformasi Pelayanan Publik	Penguatan Inovasi Pelayanan Publik dan Tata Kelola Pemerintahan Penguatan Inovasi Pelayanan Publik dan Tata Kelola Pemerintahan	Aparatur Kecamatan Cimalaka	35 Stel	20,000,000	Kecamatan Cimalaka
7.01.01.2.05.03	Pendataan dan Pengolahan Administrasi Kepegawaian	Jumlah Laporan Administrasi Kepegawaian	8 Laporan			8 Laporan	6,950,500	Kab. Sumedang, Cimalaka, Semua Kelurahan	[DANA KHUSUS] - PENDAPATAN ASLI DAERAH	Memperkuat Stabilitas Polhukhankam Dan Transformasi Pelayanan Publik	Penguatan Inovasi Pelayanan Publik dan Tata Kelola Pemerintahan Penguatan Inovasi Pelayanan Publik dan Tata Kelola Pemerintahan	Aparatur Kecamatan Cimalaka	8 Laporan	10,000,000	Kecamatan Cimalaka
7.01.01.2.05.06	Pemulangan Pegawai yang Pensiun	Jumlah Laporan Pemulangan Pegawai yang pensiun	1 Laporan			1 Laporan	20,000,000	Kab. Sumedang, Cimalaka, Semua Kelurahan	[DANA KHUSUS] - PENDAPATAN ASLI DAERAH	Memperkuat Stabilitas Polhukhankam Dan Transformasi Pelayanan Publik	Penguatan Inovasi Pelayanan Publik dan Tata Kelola Pemerintahan	Aparatur Kecamatan Cimalaka	1 Laporan	20,000,000	Kecamatan Cimalaka
7.01.01.2.05.10	Sosialisasi Peraturan Perundang-Undangan	Jumlah Aparatur yang Mengikuti Sosialisasi Peraturan Perundang-undangan	35 Orang			35 Orang	17,400,000	Kab. Sumedang, Cimalaka, Semua Kelurahan	[DANA KHUSUS] - PENDAPATAN ASLI DAERAH	Memperkuat Stabilitas Polhukhankam Dan Transformasi Pelayanan Publik	Penguatan Inovasi Pelayanan Publik dan Tata Kelola Pemerintahan	Aparatur Kecamatan Cimalaka	35 Orang	20,000,000	Kecamatan Cimalaka
7.01.01.2.06	<b>Administrasi Umum Perangkat Daerah</b>	Jumlah Laporan Administrasi Umum Perangkat Daerah	Laporan		Laporan	6 Laporan	<b>244,283,500</b>						6 Laporan	<b>250,000,000</b>	
7.01.01.2.06.02	Penyediaan Peralatan dan Perlengkapan Kantor	Jumlah Laporan Penyediaan Peralatan dan Perlengkapan Kantor	12 Laporan			12 Laporan	42,183,500	Kab. Sumedang, Cimalaka, Semua Kelurahan	[DANA KHUSUS] - PENDAPATAN ASLI DAERAH	Memperkuat Stabilitas Polhukhankam Dan Transformasi Pelayanan Publik	Penguatan Inovasi Pelayanan Publik dan Tata Kelola Pemerintahan Penguatan Inovasi Pelayanan Publik dan Tata Kelola Pemerintahan	Aparatur Kecamatan Cimalaka	12 Laporan	45,000,000	Kecamatan Cimalaka

**Penetapan Rencana Kerja Pemerintah Daerah (RKPD)**  
**Kabupaten Sumedang**  
**Tahun 2022**

Kode	Urusan/ Bidang Urusan/ Program/ Kegiatan/ Sub Kegiatan	Indikator Program/ Kegiatan/ Sub Kegiatan	Target Akhir Periode RPJMD	Realisasi Capaian RKPD Tahun 2020	Prakiraan Capaian Target RKPD Tahun 2021	Capaian Kinerja dan Kerangka Pendanaan					Kelompok Sasaran	Prakiraan Maju Rencana Tahun 2023		Perangkat Daerah Penanggung Jawab	
						Target 2022	Pagu Indikatif	Lokasi	Sumber Dana	Prioritas		Target	Pagu Indikatif		
										Nasional					Daerah
7.01.01.2.06.03	Penyediaan Peralatan Rumah Tangga	Jumlah Laporan Penyediaan Peralatan Rumah Tangga	12 Laporan			12 Laporan	12,100,000	Kab. Sumedang, Cimalaka, Semua Kelurahan	[DANA KHUSUS] - PENDAPATAN ASLI DAERAH	Memperkuat Stabilitas Polhukhankam Dan Transformasi Pelayanan Publik	Penguatan Inovasi Pelayanan Publik dan Tata Kelola Pemerintahan	Aparatur Kecamatan Cimalaka	12 Laporan	15,000,000	Kecamatan Cimalaka
7.01.01.2.06.04	Penyediaan Bahan Logistik Kantor	Jumlah Laporan Penyediaan Bahan Logistik Kantor	12 Laporan			12 Laporan	5,000,000	Kab. Sumedang, Cimalaka, Semua Kelurahan	[DANA KHUSUS] - PENDAPATAN ASLI DAERAH	Memperkuat Stabilitas Polhukhankam Dan Transformasi Pelayanan Publik	Penguatan Inovasi Pelayanan Publik dan Tata Kelola Pemerintahan	Aparatur Kecamatan Cimalaka	12 Laporan	5,000,000	Kecamatan Cimalaka
7.01.01.2.06.05	Penyediaan Barang Cetakan dan Peggandaan	Jumlah Laporan Penyediaan Barang Cetakan dan Peggandaan	12 Laporan			12 Laporan	5,000,000	Kab. Sumedang, Cimalaka, Semua Kelurahan	[DANA KHUSUS] - PENDAPATAN ASLI DAERAH	Memperkuat Stabilitas Polhukhankam Dan Transformasi Pelayanan Publik	Penguatan Inovasi Pelayanan Publik dan Tata Kelola Pemerintahan	Aparatur Kecamatan Cimalaka	12 Laporan	5,000,000	Kecamatan Cimalaka
7.01.01.2.06.06	Penyediaan Bahan Bacaan dan Peraturan Perundang-undangan	Jumlah Laporan Penyediaan Bahan Bacaan dan Peraturan Perundang-undangan	12 Laporan			12 Laporan	5,000,000	Kab. Sumedang, Cimalaka, Semua Kelurahan	[DANA KHUSUS] - PENDAPATAN ASLI DAERAH	Memperkuat Stabilitas Polhukhankam Dan Transformasi Pelayanan Publik	Penguatan Inovasi Pelayanan Publik dan Tata Kelola Pemerintahan	Aparatur Kecamatan Cimalaka	12 Laporan	5,000,000	Kecamatan Cimalaka
7.01.01.2.06.11	Dukungan Pelaksanaan Sistem Pemerintahan Berbasis Elektronik pada SKPD	Jumlah Laporan Dukungan Pelaksanaan Sistem Pemerintahan Berbasis Elektronik pada SKPD	1 Laporan			1 Laporan	175,000,000	Kab. Sumedang, Cimalaka, Semua Kelurahan	[DANA KHUSUS] - PENDAPATAN ASLI DAERAH	Memperkuat Stabilitas Polhukhankam Dan Transformasi Pelayanan Publik	Penguatan Inovasi Pelayanan Publik dan Tata Kelola Pemerintahan	Aparatur Kecamatan Cimalaka	1 Laporan	175,000,000	Kecamatan Cimalaka
7.01.01.2.07	<b>Pengadaan Barang Milik Daerah Penunjang Urusan Pemerintah Daerah</b>	Jumlah Laporan Pengadaan Barang Milik Daerah Penunjang Urusan Pemerintah Daerah	Laporan		Laporan	4 Laporan	<b>520,145,000</b>						4 Laporan	<b>300,000,000</b>	
7.01.01.2.07.02	Pengadaan Kendaraan Dinas Operasional atau Lapangan	Jumlah Kendaraan Dinas Operasional atau Lapangan	3 Unit			3 Unit	295,145,000	Kab. Sumedang, Cimalaka, Semua Kelurahan	[DANA KHUSUS] - PENDAPATAN ASLI DAERAH	Memperkuat Stabilitas Polhukhankam Dan Transformasi Pelayanan Publik	Penguatan Inovasi Pelayanan Publik dan Tata Kelola Pemerintahan	Aparatur Kecamatan Cimalaka	3 Unit	50,000,000	Kecamatan Cimalaka
7.01.01.2.07.05	Pengadaan Mebel	Jumlah Mebel	3 Unit			3 Unit	100,000,000	Kab. Sumedang, Cimalaka, Semua Kelurahan	[DANA KHUSUS] - PENDAPATAN ASLI DAERAH	Memperkuat Stabilitas Polhukhankam Dan Transformasi Pelayanan Publik	Penguatan Inovasi Pelayanan Publik dan Tata Kelola Pemerintahan	Aparatur Kecamatan Cimalaka	3 Unit	110,000,000	Kecamatan Cimalaka

**Penetapan Rencana Kerja Pemerintah Daerah (RKPD)  
Kabupaten Sumedang  
Tahun 2022**

Kode	Urusan/ Bidang Urusan/ Program/ Kegiatan/ Sub Kegiatan	Indikator Program/ Kegiatan/ Sub Kegiatan	Target Akhir Periode RPJMD	Realisasi Capaian RKPD Tahun 2020	Prakiraan Capaian Target RKPD Tahun 2021	Capaian Kinerja dan Kerangka Pendanaan						Kelompok Sasaran	Prakiraan Maju Rencana Tahun 2023		Perangkat Daerah Penanggung Jawab
						Target 2022	Pagu Indikatif	Lokasi	Sumber Dana	Prioritas			Target	Pagu Indikatif	
										Nasional	Daerah				
7.01.01.2.07.06	Pengadaan Peralatan dan Mesin Lainnya	Jumlah Peralatan dan Mesin Lainnya	5 Unit			5 Unit	75,000,000	Kab. Sumedang, Cimalaka, Semua Kelurahan	[DANA KHUSUS] - PENDAPATAN ASLI DAERAH	Memperkuat Stabilitas Polhukhankam Dan Transformasi Pelayanan Publik	Penguatan Inovasi Pelayanan Publik dan Tata Kelola Pemerintahan Penguatan Inovasi Pelayanan Publik dan Tata Kelola Pemerintahan	Aparatur Kecamatan Cimalaka	5 Unit	80,000,000	Kecamatan Cimalaka
7.01.01.2.07.10	Pengadaan Sarana dan Prasarana Gedung Kantor atau Bangunan Lainnya	Jumlah Sarana dan Prasarana Gedung Kantor atau Bangunan Lainnya	1 Unit			1 Unit	50,000,000	Kab. Sumedang, Cimalaka, Semua Kelurahan	[DANA KHUSUS] - PENDAPATAN ASLI DAERAH	Memperkuat Stabilitas Polhukhankam Dan Transformasi Pelayanan Publik	Penguatan Inovasi Pelayanan Publik dan Tata Kelola Pemerintahan	Aparatur Kecamatan Cimalaka	1 Unit	60,000,000	Kecamatan Cimalaka
7.01.01.2.08	<b>Penyediaan Jasa Penunjang Urusan Pemerintahan Daerah</b>	Jumlah Laporan Penyediaan Jasa Penunjang Urusan Pemerintahan Daerah	Laporan		Laporan	2 Laporan	<b>253,000,000</b>						2 Laporan	<b>280,000,000</b>	
7.01.01.2.08.02	Penyediaan Jasa Komunikasi, Sumber Daya Air dan Listrik	Jumlah Laporan Penyediaan Jasa Komunikasi, Sumber Daya Air, dan Listrik	12 Laporan			12 Laporan	24,000,000	Kab. Sumedang, Cimalaka, Semua Kelurahan	[DANA KHUSUS] - PENDAPATAN ASLI DAERAH	Memperkuat Stabilitas Polhukhankam Dan Transformasi Pelayanan Publik	Penguatan Inovasi Pelayanan Publik dan Tata Kelola Pemerintahan	Aparatur Kecamatan Cimalaka	12 Laporan	30,000,000	Kecamatan Cimalaka
7.01.01.2.08.04	Penyediaan Jasa Pelayanan Umum Kantor	Jumlah Laporan Penyediaan Jasa Pelayanan Umum Kantor	12 Laporan			12 Laporan	229,000,000	Kab. Sumedang, Cimalaka, Semua Kelurahan	[DANA KHUSUS] - PENDAPATAN ASLI DAERAH	Memperkuat Stabilitas Polhukhankam Dan Transformasi Pelayanan Publik	Penguatan Inovasi Pelayanan Publik dan Tata Kelola Pemerintahan Penguatan Inovasi Pelayanan Publik dan Tata Kelola Pemerintahan	Aparatur Kecamatan Cimalaka	12 Laporan	250,000,000	Kecamatan Cimalaka
7.01.01.2.09	<b>Pemeliharaan Barang Milik Daerah Penunjang Urusan Pemerintahan Daerah</b>	Jumlah Laporan Pemeliharaan Barang Milik Daerah Penunjang Urusan Pemerintahan Daerah	Laporan		Laporan	4 Laporan	<b>259,249,000</b>						4 Laporan	<b>270,000,000</b>	
7.01.01.2.09.02	Penyediaan Jasa Pemeliharaan, Biaya Pemeliharaan, Pajak, dan Perizinan Kendaraan Dinas Operasional atau Lapangan	Jumlah Laporan Penyediaan Jasa Pemeliharaan, Biaya Pemeliharaan, Pajak, dan Perizinan Kendaraan Dinas Operasional atau Lapangan	1 Laporan			1 Laporan	49,249,000	Kab. Sumedang, Cimalaka, Semua Kelurahan	[DANA KHUSUS] - PENDAPATAN ASLI DAERAH	Memperkuat Stabilitas Polhukhankam Dan Transformasi Pelayanan Publik	Penguatan Inovasi Pelayanan Publik dan Tata Kelola Pemerintahan Penguatan Inovasi Pelayanan Publik dan Tata Kelola Pemerintahan	Aparatur Kecamatan Cimalaka	1 Laporan	50,000,000	Kecamatan Cimalaka
7.01.01.2.09.05	Pemeliharaan Mebel	Jumlah Laporan Pemeliharaan Mebel	1 Laporan			1 Laporan	5,000,000	Kab. Sumedang, Cimalaka, Semua Kelurahan	[DANA KHUSUS] - PENDAPATAN ASLI DAERAH	Memperkuat Stabilitas Polhukhankam Dan Transformasi Pelayanan Publik	Penguatan Inovasi Pelayanan Publik dan Tata Kelola Pemerintahan	Aparatur Kecamatan Cimalaka	1 Laporan	10,000,000	Kecamatan Cimalaka

**Penetapan Rencana Kerja Pemerintah Daerah (RKPD)  
Kabupaten Sumedang  
Tahun 2022**

Kode	Urusan/ Bidang Urusan/ Program/ Kegiatan/ Sub Kegiatan	Indikator Program/ Kegiatan/ Sub Kegiatan	Target Akhir Periode RPJMD	Realisasi Capaian RKPD Tahun 2020	Prakiraan Capaian Target RKPD Tahun 2021	Capaian Kinerja dan Kerangka Pendanaan						Kelompok Sasaran	Prakiraan Maju Rencana Tahun 2023		Perangkat Daerah Penanggung Jawab
						Target 2022	Pagu Indikatif	Lokasi	Sumber Dana	Prioritas			Target	Pagu Indikatif	
										Nasional	Daerah				
7.01.01.2.09.06	Pemeliharaan Peralatan dan Mesin Lainnya	Jumlah Laporan Pemeliharaan Peralatan dan Mesin Lainnya	1 Laporan			1 Laporan	5,000,000	Kab. Sumedang, Cimalaka, Semua Kelurahan	[DANA KHUSUS] - PENDAPATAN ASLI DAERAH	Memperkuat Stabilitas Polhukhankam Dan Transformasi Pelayanan Publik	Penguatan Inovasi Pelayanan Publik dan Tata Kelola Pemerintahan Penguatan Inovasi Pelayanan Publik dan Tata Kelola Pemerintahan	Aparatur Kecamatan Cimalaka	1 Laporan	10,000,000	Kecamatan Cimalaka
7.01.01.2.09.09	Pemeliharaan/Rehabilitasi Gedung Kantor dan Bangunan Lainnya	Jumlah Laporan Pemeliharaan/Rehabilitasi Gedung Kantor dan Bangunan Lainnya	1 Laporan			1 Laporan	200,000,000	Kab. Sumedang, Cimalaka, Semua Kelurahan	[DANA KHUSUS] - PENDAPATAN ASLI DAERAH	Memperkuat Stabilitas Polhukhankam Dan Transformasi Pelayanan Publik	Penguatan Inovasi Pelayanan Publik dan Tata Kelola Pemerintahan	Aparatur Kecamatan Cimalaka	1 Laporan	200,000,000	Kecamatan Cimalaka
7.01.02	<b>PROGRAM PENYELENGGARAAN PEMERINTAHAN DAN PELAYANAN PUBLIK</b>	Persentase Layanan Kepada Masyarakat	Persen		Persen	85,13 Persen	<b>502,200,800</b>						85,13 Persen	<b>540,000,000</b>	
7.01.02.2.01	<b>Koordinasi Penyelenggaraan Kegiatan Pemerintahan di Tingkat Kecamatan</b>	Jumlah Laporan Koordinasi Penyelenggaraan Kegiatan Pemerintahan di Tingkat Kecamatan	Laporan		Laporan	2 Laporan	<b>269,952,100</b>						2 Laporan	<b>300,000,000</b>	
7.01.02.2.01.01	Koordinasi/Sinergi Perencanaan dan Pelaksanaan Kegiatan Pemerintahan dengan Perangkat Daerah dan Instansi Vertikal Terkait	Jumlah Daftar Usulan Kegiatan Jumlah Dokumen Monev Pelaksanaan Pembangunan	1 Dokumen 1 Dokumen			1 Dokumen 1 Dokumen	135,851,500	Kab. Sumedang, Cimalaka, Semua Kelurahan	[DANA KHUSUS] - PENDAPATAN ASLI DAERAH	Memperkuat Stabilitas Polhukhankam Dan Transformasi Pelayanan Publik	Penguatan Inovasi Pelayanan Publik dan Tata Kelola Pemerintahan	Aparatur dan Masyarakat Kecamatan Cimalaka	1 Dokumen 1 Dokumen	150,000,000	Kecamatan Cimalaka
7.01.02.2.01.02	Peningkatan Efektifitas Kegiatan Pemerintahan di Tingkat Kecamatan	Jumlah Lembaga Kemasyarakatan Yang Diberdayakan Jumlah Petugas Administrasi Pertanahan Yang Dibina	2 Lembaga 50 Orang			2 Lembaga 50 Orang	134,100,600	Kab. Sumedang, Cimalaka, Semua Kelurahan	[DANA KHUSUS] - PENDAPATAN ASLI DAERAH	Memperkuat Stabilitas Polhukhankam Dan Transformasi Pelayanan Publik	Penguatan Inovasi Pelayanan Publik dan Tata Kelola Pemerintahan	Aparatur dan Masyarakat Kecamatan Cimalaka	2 Lembaga 50 Orang	150,000,000	Kecamatan Cimalaka
7.01.02.2.02	<b>Penyelenggaraan Urusan Pemerintahan yang tidak Dilaksanakan oleh Unit Kerja Perangkat Daerah yang ada di Kecamatan</b>	Jumlah Laporan Penyelenggaraan Urusan Pemerintahan yang tidak Dilaksanakan oleh Unit Kerja Perangkat Daerah yang Ada di Kecamatan	Laporan		Laporan	1 Laporan	<b>148,302,000</b>						1 Laporan	<b>150,000,000</b>	
7.01.02.2.03	Peningkatan Efektifitas Pelaksanaan Pelayanan kepada Masyarakat di Wilayah Kecamatan	Jumlah Laporan SPPT yang disampaikan	1 Laporan			1 Laporan	148,302,000	Kab. Sumedang, Cimalaka, Semua Kelurahan	[DANA KHUSUS] - PENDAPATAN ASLI DAERAH	Memperkuat Stabilitas Polhukhankam Dan Transformasi Pelayanan Publik	Penguatan Inovasi Pelayanan Publik dan Tata Kelola Pemerintahan	Wajib Pajak Kecamatan Cimalaka	1 Laporan	150,000,000	Kecamatan Cimalaka
7.01.02.2.04	<b>Pelaksanaan Urusan Pemerintahan yang Dilimpahkan kepada Camat</b>	Pelaksanaan Urusan Pemerintahan yang Dilimpahkan kepada Camat	Jenis Pelayanan		Jenis Pelayanan	9 Jenis Pelayanan	<b>83,946,700</b>						9 Jenis Pelayanan	<b>90,000,000</b>	

**Penetapan Rencana Kerja Pemerintah Daerah (RKPD)  
Kabupaten Sumedang  
Tahun 2022**

Kode	Urusan/ Bidang Urusan/ Program/ Kegiatan/ Sub Kegiatan	Indikator Program/ Kegiatan/ Sub Kegiatan	Target Akhir Periode RPJMD	Realisasi Capaian RKPD Tahun 2020	Prakiraan Capaian Target RKPD Tahun 2021	Capaian Kinerja dan Kerangka Pendanaan					Kelompok Sasaran	Prakiraan Maju Rencana Tahun 2023		Perangkat Daerah Penanggung Jawab	
						Target 2022	Pagu Indikatif	Lokasi	Sumber Dana	Prioritas		Target	Pagu Indikatif		
										Nasional					Daerah
7 01 02 2.0 4 01	Pelaksanaan Urusan Pemerintahan yang terkait dengan Pelayanan Perizinan Non Usaha	Jumlah Pelayanan Publik Yang Dilaksanakan	9 Jenis Pelayanan			9 Jenis Pelayanan	83,946,700	Kab. Sumedang, Cimalaka, Semua Kelurahan	[DANA KHUSUS] - PENDAPATAN ASLI DAERAH	Memperkuat Stabilitas Polhukhankam Dan Transformasi Pelayanan Publik	Penguatan Inovasi Pelayanan Publik dan Tata Kelola Pemerintahan	Masyarakat Kecamatan Cimalaka	9 Jenis Pelayanan	90,000,000	Kecamatan Cimalaka
7 01 03	<b>PROGRAM PEMBERDAYAAN MASYARAKAT DESA DAN KELURAHAN</b>	Persentase Lembaga Kemasyarakatan yang Aktif	Persen		Persen	100 Persen	<b>832,056,100</b>						100 Persen	<b>875,000,000</b>	
7 01 03 2.0 1 1	<b>Koordinasi Kegiatan Pemberdayaan Desa</b>	Jumlah Laporan Koordinasi Kegiatan Pemberdayaan Desa	Laporan		Laporan	1 Laporan	<b>83,425,500</b>						1 Laporan	<b>85,000,000</b>	
7 01 03 2.0 1 03	Peningkatan Efektifitas Kegiatan Pemberdayaan Masyarakat di Wilayah Kecamatan	Jumlah Petugas Penanggulangan Bencana Yang Dilatih	50 Orang			50 Orang	83,425,500	Kab. Sumedang, Cimalaka, Semua Kelurahan	[DANA KHUSUS] - PENDAPATAN ASLI DAERAH	Memperkuat Stabilitas Polhukhankam Dan Transformasi Pelayanan Publik	Penguatan Inovasi Pelayanan Publik dan Tata Kelola Pemerintahan	Petugas Penanggulang an Bencana	50 Orang	85,000,000	Kecamatan Cimalaka
7 01 03 2.0 3 3	<b>Pemberdayaan Lembaga Kemasyarakatan Tingkat Kecamatan</b>	Jumlah Laporan Pemberdayaan Lembaga Kemasyarakatan Tingkat Kecamatan	Laporan		Laporan	3 Laporan	<b>748,630,600</b>						3 Laporan	<b>790,000,000</b>	
7 01 03 2.0 3 01	Penyelenggaraan Lembaga Kemasyarakatan	Jumlah Dasa Wisma Jumlah Hari-Hari Besar Yang Diperingati Jumlah Keluarga Yang Diberdayakan Jumlah Lansia Penerima Makanan Pokok Jumlah Peserta Penyuluhan Dan Penanggulangan Penyakit Sosial Jumlah Wakil Peserta TQ untuk tingkat TQ yang lebih tinggi	14 Kelompok 2 Hari Besar 50 Orang 20 Orang 50 Orang 45 Orang			14 Kelompok 2 Hari Besar 50 Orang 20 Orang 50 Orang 45 Orang	423,890,000	Kab. Sumedang, Cimalaka, Semua Kelurahan	[DANA KHUSUS] - PENDAPATAN ASLI DAERAH	Memperkuat Stabilitas Polhukhankam Dan Transformasi Pelayanan Publik	Penguatan Inovasi Pelayanan Publik dan Tata Kelola Pemerintahan	Aparatur dan Masyarakat Kecamatan Cimalaka	14 Kelompok 2 Hari Besar 50 Orang 20 Orang 50 Orang 45 Orang	450,000,000	Kecamatan Cimalaka
7 01 03 2.0 3 02	Peningkatan Kapasitas Lembaga Kemasyarakatan	Jumlah Kader Pos Pelayanan Terpadu yang Dibina Jumlah Kelompok Seni Dan Budaya Yang Dibina Jumlah Organisasi Kepemudaan Dan Olahraga Yang Dibina	28 Orang 14 Kelompok 1 Organisasi			28 Orang 14 Kelompok 1 Organisasi	184,833,000	Kab. Sumedang, Cimalaka, Semua Kelurahan	[DANA KHUSUS] - PENDAPATAN ASLI DAERAH	Memperkuat Stabilitas Polhukhankam Dan Transformasi Pelayanan Publik	Penguatan Inovasi Pelayanan Publik dan Tata Kelola Pemerintahan	Aparatur dan Masyarakat Kecamatan Cimalaka	28 Orang 14 Kelompok 1 Organisasi	190,000,000	Kecamatan Cimalaka
7 01 03 2.0 3 04	Fasilitasi Pengembangan Usaha Ekonomi Masyarakat	Jumlah Kelompok Ekonomi Yang Diberdayakan Jumlah Kelompok Usaha Mikro Kecil Dan Menengah Yang Diberdayakan Jumlah Pengelola BUMDes Yang Dibina	14 Kelompok 14 Kelompok 28 Orang			14 Kelompok 14 Kelompok 28 Orang	139,907,600	Kab. Sumedang, Cimalaka, Semua Kelurahan	[DANA KHUSUS] - PENDAPATAN ASLI DAERAH	Memperkuat Stabilitas Polhukhankam Dan Transformasi Pelayanan Publik	Penguatan Inovasi Pelayanan Publik dan Tata Kelola Pemerintahan	Aparatur dan Masyarakat Kecamatan Cimalaka	14 Kelompok 14 Kelompok 28 Orang	150,000,000	Kecamatan Cimalaka
7 01 04	<b>PROGRAM KOORDINASI KETENTRAMAN DAN KETERTIBAN UMUM</b>	Persentase Masalah Ketentraman dan Ketertiban Umum yang Ditangani	Persen		Persen	100 Persen	<b>242,357,600</b>						100 Persen	<b>250,000,000</b>	

**Penetapan Rencana Kerja Pemerintah Daerah (RKPD)  
Kabupaten Sumedang  
Tahun 2022**

Kode	Urusan/ Bidang Urusan/ Program/ Kegiatan/ Sub Kegiatan	Indikator Program/ Kegiatan/ Sub Kegiatan	Target Akhir Periode RPJMD	Realisasi Capaian RKPD Tahun 2020	Prakiraan Capaian Target RKPD Tahun 2021	Capaian Kinerja dan Kerangka Pendanaan						Kelompok Sasaran	Prakiraan Maju Rencana Tahun 2023		Perangkat Daerah Penanggung Jawab
						Target 2022	Pagu Indikatif	Lokasi	Sumber Dana	Prioritas			Target	Pagu Indikatif	
										Nasional	Daerah				
7 01 04 2.0 1	Koordinasi Upaya Penyelenggaraan Ketenteraman dan Ketertiban Umum	Jumlah Laporan Koordinasi Upaya Penyelenggaraan Ketenteraman dan Ketertiban Umum	Laporan		Laporan	1 Laporan	242,357,600						1 Laporan	250,000,000	
7 01 04 2.0 1 01	Sinergitas dengan Kepolisian Negara Republik Indonesia, Tentara Nasional Indonesia dan Instansi Vertikal di Wilayah Kecamatan	Jumlah Laporan Evaluasi AKB Jumlah Laporan Pencegahan Covid 19 Jumlah Petugas Linmas Yang Dibina	12 Laporan 12 Laporan 56 Orang			12 Laporan 12 Laporan 56 Orang	242,357,600	Kab. Sumedang, Cimalaka, Semua Kelurahan	[DANA KHUSUS] - PENDAPATAN ASLI DAERAH	Memperkuat Stabilitas Polhukhankam Dan Transformasi Pelayanan Publik	Penguatan Inovasi Pelayanan Publik dan Tata Kelola Pemerintahan	Aparatur Kecamatan Cimalaka	12 Laporan 12 Laporan 56 Orang	250,000,000	Kecamatan Cimalaka
7 01 05	<b>PROGRAM PENYELENGGARAAN URUSAN PEMERINTAHAN UMUM</b>	Persentase Konflik Suku Agama Ras dan Antar Golongan yang Ditangani dengan Baik	Persen		Persen	100 Persen	31,134,500						100 Persen	50,000,000	
7 01 05 2.0 1	Penyelenggaraan Urusan Pemerintahan Umum sesuai Penugasan Kepala Daerah	Jumlah Laporan Penyelenggaraan Urusan Pemerintahan Umum sesuai Penugasan Kepala Daerah	Laporan		Laporan	1 Laporan	31,134,500						1 Laporan	50,000,000	
7 01 05 2.0 1 08	Pelaksanaan Tugas Forum Koordinasi Pimpinan di Kecamatan	Persentase Permasalahan Yang Diselesaikan	100 Persen			100 Persen	31,134,500	Kab. Sumedang, Cimalaka, Semua Kelurahan	[DANA KHUSUS] - PENDAPATAN ASLI DAERAH	Memperkuat Stabilitas Polhukhankam Dan Transformasi Pelayanan Publik	Penguatan Inovasi Pelayanan Publik dan Tata Kelola Pemerintahan	Forum Komunikasi Pimpinan Kecamatan	100 Persen	50,000,000	Kecamatan Cimalaka
7 01 06	<b>PROGRAM PEMBINAAN DAN PENGAWASAN PEMERINTAHAN DESA</b>	Persentase Desa yang Menerapkan Standar Pelayanan Minimal (SPM) Desa	Persen		Persen	100 Persen	186,251,000						100 Persen	210,000,000	
7 01 06 2.0 1	Fasilitasi, Rekomendasi dan Koordinasi Pembinaan dan Pengawasan Pemerintahan Desa	Jumlah Laporan Fasilitasi, Rekomendasi dan Koordinasi Pembinaan dan Pengawasan Pemerintahan Desa	Laporan		Laporan	2 Laporan	186,251,000						2 Laporan	210,000,000	
7 01 06 2.0 1 02	Fasilitasi Administrasi Tata Pemerintahan Desa	Jumlah Aparatur Pemerintahan Desa Yang Dibina Jumlah Desa Peserta Lomba Desa	50 Orang 14 Desa			50 Orang 14 Desa	132,053,000	Kab. Sumedang, Cimalaka, Semua Kelurahan	[DANA KHUSUS] - PENDAPATAN ASLI DAERAH	Memperkuat Stabilitas Polhukhankam Dan Transformasi Pelayanan Publik	Penguatan Inovasi Pelayanan Publik dan Tata Kelola Pemerintahan	Aparatur Desa Kecamatan Cimalaka	50 Orang 14 Desa	150,000,000	Kecamatan Cimalaka
7 01 06 2.0 1 03	Fasilitasi Pengelolaan Keuangan Desa dan Pendayagunaan Aset Desa	Jumlah Pengelola Administrasi Keuangan Desa Yang Dibina Jumlah RAPBDes dan RPAPBDes yang Terevaluasi	60 Orang 28 Dokumen			60 Orang 28 Dokumen	54,198,000	Kab. Sumedang, Cimalaka, Semua Kelurahan	[DANA KHUSUS] - PENDAPATAN ASLI DAERAH	Memperkuat Stabilitas Polhukhankam Dan Transformasi Pelayanan Publik	Penguatan Inovasi Pelayanan Publik dan Tata Kelola Pemerintahan	Aparatur Desa Kecamatan Cimalaka	60 Orang 28 Dokumen	60,000,000	Kecamatan Cimalaka
7	<b>UNSUR KEWILAYAHAN</b>														
7 01	<b>KECAMATAN</b>						<b>5,034,711,824</b>							<b>5,652,437,824</b>	

**Penetapan Rencana Kerja Pemerintah Daerah (RKPD)  
Kabupaten Sumedang  
Tahun 2022**

Kode	Urusan/ Bidang Urusan/ Program/ Kegiatan/ Sub Kegiatan	Indikator Program/ Kegiatan/ Sub Kegiatan	Target Akhir Periode RPJMD	Realisasi Capaian RKPD Tahun 2020	Prakiraan Capaian Target RKPD Tahun 2021	Capaian Kinerja dan Kerangka Pendanaan						Kelompok Sasaran	Prakiraan Maju Rencana Tahun 2023		Perangkat Daerah Penanggung Jawab
						Target 2022	Pagu Indikatif	Lokasi	Sumber Dana	Prioritas			Target	Pagu Indikatif	
										Nasional	Daerah				
7 01 01	<b>PROGRAM PENUNJANG URUSAN PEMERINTAHAN DAERAH KABUPATEN/KOTA</b>	Persentase Ketersediaan Dokumen Perencanaan, Penganggaran, dan Evaluasi Kinerja Perangkat Daerah yang tepat waktu dan sesuai peraturan perundang-undangan	%		%	100 %	<b>3,445,511,824</b>						100 %	<b>3,930,937,824</b>	
7 01 01	<b>Perencanaan, Penganggaran, dan Evaluasi Kinerja Perangkat Daerah</b>	Jumlah Laporan Penyusunan Perencanaan, Penganggaran, dan Evaluasi Kinerja Perangkat Daerah	Laporan		Laporan	4 Laporan	<b>71,000,000</b>						4 Laporan	<b>102,000,000</b>	
7 01 01	2.0 1 01	Penyusunan Dokumen Perencanaan Perangkat Daerah	Jumlah Dokumen Perencanaan Perangkat Daerah	2 Dokumen 1 Dokumen		2 Dokumen 1 Dokumen	9,000,000	Kab. Sumedang, Cisarua, Semua Kelurahan	[DANA KHUSUS] - PENDAPATAN ASLI DAERAH	Memperkuat Stabilitas Polhukhankam Dan Transformasi Pelayanan Publik	Penguatan Inovasi Pelayanan Publik dan Tata Kelola Pemerintahan	Aparatur Kecamatan Cisarua	2 Dokumen 1 Dokumen	20,000,000	Kecamatan Cisarua
7 01 01	2.0 1 02	Koordinasi dan Penyusunan Dokumen RKA-SKPD	Jumlah Dokumen Perubahan RKA-SKPD	1 Dokumen 1 Dokumen		1 Dokumen 1 Dokumen	6,000,000	Kab. Sumedang, Cisarua, Semua Kelurahan	[DANA KHUSUS] - PENDAPATAN ASLI DAERAH	Memperkuat Stabilitas Polhukhankam Dan Transformasi Pelayanan Publik	Penguatan Inovasi Pelayanan Publik dan Tata Kelola Pemerintahan	Aparatur Kecamatan Cisarua	1 Dokumen 1 Dokumen	6,000,000	Kecamatan Cisarua
7 01 01	2.0 1 04	Koordinasi dan Penyusunan DPA-SKPD	Jumlah Dokumen DPA-SKPD	1 Dokumen 1 Dokumen		1 Dokumen 1 Dokumen	6,000,000	Kab. Sumedang, Cisarua, Semua Kelurahan	[DANA KHUSUS] - PENDAPATAN ASLI DAERAH	Memperkuat Stabilitas Polhukhankam Dan Transformasi Pelayanan Publik	Penguatan Inovasi Pelayanan Publik dan Tata Kelola Pemerintahan	Aparatur Kecamatan Cisarua	1 Dokumen 1 Dokumen	6,000,000	Kecamatan Cisarua
7 01 01	2.0 1 06	Koordinasi dan Penyusunan Laporan Capaian Kinerja dan Ikhtisar Realisasi Kinerja SKPD	Jumlah Laporan Capaian Kinerja dan Ikhtisar Realisasi Kinerja SKPD	19 Laporan		19 Laporan	50,000,000	Kab. Sumedang, Cisarua, Semua Kelurahan	[DANA KHUSUS] - PENDAPATAN ASLI DAERAH	Memperkuat Stabilitas Polhukhankam Dan Transformasi Pelayanan Publik	Penguatan Inovasi Pelayanan Publik dan Tata Kelola Pemerintahan	Aparatur Kecamatan Cisarua	19 Laporan	70,000,000	Kecamatan Cisarua
7 01 01	2.0 2	<b>Administrasi Keuangan Perangkat Daerah</b>	Jumlah Laporan Administrasi Keuangan Perangkat Daerah	Laporan	Laporan	2 Laporan	<b>2,291,792,824</b>						2 Laporan	<b>2,302,792,824</b>	
7 01 01	2.0 2 01	Penyediaan Gaji dan Tunjangan ASN	Jumlah laporan Penyediaan Gaji dan Tunjangan ASN	14 Laporan		14 Laporan	2,272,792,824	Kab. Sumedang, Cisarua, Semua Kelurahan	[DANA KHUSUS] - PENDAPATAN ASLI DAERAH	Memperkuat Stabilitas Polhukhankam Dan Transformasi Pelayanan Publik	Penguatan Inovasi Pelayanan Publik dan Tata Kelola Pemerintahan	Aparatur Kecamatan Cisarua	14 Laporan	2,272,792,824	Kecamatan Cisarua
7 01 01	2.0 2 07	Koordinasi dan Penyusunan Laporan Keuangan Bulanan/Triwulanan/Semesteran SKPD	Jumlah Laporan Keuangan Bulanan/Triwulanan/Semesteran/Akhir Tahun SKPD	12 Laporan		12 Laporan	19,000,000	Kab. Sumedang, Cisarua, Semua Kelurahan	[DANA KHUSUS] - PENDAPATAN ASLI DAERAH	Memperkuat Stabilitas Polhukhankam Dan Transformasi Pelayanan Publik	Penguatan Inovasi Pelayanan Publik dan Tata Kelola Pemerintahan	Aparatur Kecamatan Cisarua	12 Laporan	30,000,000	Kecamatan Cisarua
7 01 01	2.0 5	<b>Administrasi Kepegawaian Perangkat Daerah</b>	Jumlah Laporan Administrasi Kepegawaian Perangkat Daerah	Laporan	Laporan	3 Laporan	<b>35,000,000</b>						3 Laporan	<b>105,000,000</b>	



**Penetapan Rencana Kerja Pemerintah Daerah (RKPD)  
Kabupaten Sumedang  
Tahun 2022**

Kode	Urusan/ Bidang Urusan/ Program/ Kegiatan/ Sub Kegiatan	Indikator Program/ Kegiatan/ Sub Kegiatan	Target Akhir Periode RPJMD	Realisasi Capaian RKPD Tahun 2020	Prakiraan Capaian Target RKPD Tahun 2021	Capaian Kinerja dan Kerangka Pendanaan						Kelompok Sasaran	Prakiraan Maju Rencana Tahun 2023		Perangkat Daerah Penanggung Jawab
						Target 2022	Pagu Indikatif	Lokasi	Sumber Dana	Prioritas			Target	Pagu Indikatif	
										Nasional	Daerah				
7.01.01.2.05.02	Pengadaan Pakaian Dinas Beserta Atribut Kelengkapannya	Jumlah Pakaian Dinas Beserta Atribut Kelengkapannya	39 stel			39 stel	10,000,000	Kab. Sumedang, Cisarua, Semua Kelurahan	[DANA KHUSUS] - PENDAPATAN ASLI DAERAH	Memperkuat Stabilitas Polhukhankam Dan Transformasi Pelayanan Publik	Penguatan Inovasi Pelayanan Publik dan Tata Kelola Pemerintahan	Aparatur Kecamatan Cisarua	39 stel	45,000,000	Kecamatan Cisarua
7.01.01.2.05.03	Pendataan dan Pengolahan Administrasi Kepegawaian	Jumlah Laporan Administrasi Kepegawaian	16 Laporan			16 Laporan	15,000,000	Kab. Sumedang, Cisarua, Semua Kelurahan	[DANA KHUSUS] - PENDAPATAN ASLI DAERAH	Memperkuat Stabilitas Polhukhankam Dan Transformasi Pelayanan Publik	Penguatan Inovasi Pelayanan Publik dan Tata Kelola Pemerintahan	Aparatur Kecamatan Cisarua	16 Laporan	30,000,000	Kecamatan Cisarua
7.01.01.2.05.11	Bimbingan Teknis Implementasi Peraturan Perundang-Undangan	Jumlah Aparatur yang Mengikuti Bimbingan Teknis Implementasi Peraturan Perundang-Undangan	40 orang			40 orang	10,000,000	Kab. Sumedang, Cisarua, Semua Kelurahan	[DANA KHUSUS] - PENDAPATAN ASLI DAERAH	Memperkuat Stabilitas Polhukhankam Dan Transformasi Pelayanan Publik	Penguatan Inovasi Pelayanan Publik dan Tata Kelola Pemerintahan	Aparatur Kecamatan Cisarua	40 orang	30,000,000	Kecamatan Cisarua
<b>7.01.01.2.06</b>	<b>Administrasi Umum Perangkat Daerah</b>	Jumlah Laporan Administrasi Umum Perangkat Daerah	Laporan		Laporan	6 Laporan	<b>258,660,000</b>						6 Laporan	<b>343,000,000</b>	
7.01.01.2.06.02	Penyediaan Peralatan dan Perlengkapan Kantor	Jumlah Laporan Penyediaan Peralatan dan Perlengkapan Kantor	12 Laporan			12 Laporan	36,000,000	Kab. Sumedang, Cisarua, Semua Kelurahan	[DANA KHUSUS] - PENDAPATAN ASLI DAERAH	Memperkuat Stabilitas Polhukhankam Dan Transformasi Pelayanan Publik	Penguatan Inovasi Pelayanan Publik dan Tata Kelola Pemerintahan	Aparatur Kecamatan Cisarua	12 Laporan	50,000,000	Kecamatan Cisarua
7.01.01.2.06.03	Penyediaan Peralatan Rumah Tangga	Jumlah Laporan Penyediaan Peralatan Rumah Tangga	12 Laporan			12 Laporan	5,000,000	Kab. Sumedang, Cisarua, Semua Kelurahan	[DANA KHUSUS] - PENDAPATAN ASLI DAERAH	Memperkuat Stabilitas Polhukhankam Dan Transformasi Pelayanan Publik	Penguatan Inovasi Pelayanan Publik dan Tata Kelola Pemerintahan	Aparatur Kecamatan Cisarua	12 Laporan	10,000,000	Kecamatan Cisarua
7.01.01.2.06.04	Penyediaan Bahan Logistik Kantor	Jumlah Laporan Penyediaan Bahan Logistik Kantor	12 Laporan			12 Laporan	20,000,000	Kab. Sumedang, Cisarua, Semua Kelurahan	[DANA KHUSUS] - PENDAPATAN ASLI DAERAH	Memperkuat Stabilitas Polhukhankam Dan Transformasi Pelayanan Publik	Penguatan Inovasi Pelayanan Publik dan Tata Kelola Pemerintahan	Aparatur Kecamatan Cisarua	12 Laporan	30,000,000	Kecamatan Cisarua
7.01.01.2.06.05	Penyediaan Barang Cetak dan Penggandaan	Jumlah Laporan Penyediaan Barang Cetak dan Penggandaan	12 Laporan			12 Laporan	20,500,000	Kab. Sumedang, Cisarua, Semua Kelurahan	[DANA KHUSUS] - PENDAPATAN ASLI DAERAH	Memperkuat Stabilitas Polhukhankam Dan Transformasi Pelayanan Publik	Penguatan Inovasi Pelayanan Publik dan Tata Kelola Pemerintahan	Aparatur Kecamatan Cisarua	12 Laporan	50,000,000	Kecamatan Cisarua
7.01.01.2.06.06	Penyediaan Bahan Bacaan dan Peraturan Perundang-undangan	Jumlah Laporan Penyediaan Bahan Bacaan dan Peraturan Perundang-undangan	12 Laporan			12 Laporan	2,160,000	Kab. Sumedang, Cisarua, Semua Kelurahan	[DANA KHUSUS] - PENDAPATAN ASLI DAERAH	Memperkuat Stabilitas Polhukhankam Dan Transformasi Pelayanan Publik	Penguatan Inovasi Pelayanan Publik dan Tata Kelola Pemerintahan	Aparatur Kecamatan Cisarua	12 Laporan	3,000,000	Kecamatan Cisarua
7.01.01.2.06.11	Dukungan Pelaksanaan Sistem Pemerintahan Berbasis Elektronik pada SKPD	Jumlah Laporan Dukungan Pelaksanaan Sistem Pemerintahan Berbasis Elektronik pada SKPD	1 Laporan			1 Laporan	175,000,000	Kab. Sumedang, Cisarua, Semua Kelurahan	[DANA KHUSUS] - PENDAPATAN ASLI DAERAH	Memperkuat Stabilitas Polhukhankam Dan Transformasi Pelayanan Publik	Penguatan Inovasi Pelayanan Publik dan Tata Kelola Pemerintahan	Aparatur Kecamatan Cisarua	1 Laporan	200,000,000	Kecamatan Cisarua

**Penetapan Rencana Kerja Pemerintah Daerah (RKPD)  
Kabupaten Sumedang  
Tahun 2022**

Kode	Urusan/ Bidang Urusan/ Program/ Kegiatan/ Sub Kegiatan	Indikator Program/ Kegiatan/ Sub Kegiatan	Target Akhir Periode RPJMD	Realisasi Capaian RKPD Tahun 2020	Prakiraan Capaian Target RKPD Tahun 2021	Capaian Kinerja dan Kerangka Pendanaan					Kelompok Sasaran	Prakiraan Maju Rencana Tahun 2023		Perangkat Daerah Penanggung Jawab	
						Target 2022	Pagu Indikatif	Lokasi	Sumber Dana	Prioritas		Target	Pagu Indikatif		
										Nasional					Daerah
7 01 01 2.0 7	<b>Pengadaan Barang Milik Daerah Penunjang Urusan Pemerintah Daerah</b>	Jumlah Laporan Pengadaan Barang Milik Daerah Penunjang Urusan Pemerintah Daerah	Laporan		Laporan	3 Laporan	<b>275,559,000</b>					3 Laporan	<b>380,145,000</b>		
7 01 01 2.0 7 02	Pengadaan Kendaraan Dinas Operasional atau Lapangan	Jumlah Kendaraan Dinas Operasional atau Lapangan	1 Unit			1 Unit	255,145,000	Kab. Sumedang, Cisarua, Semua Kelurahan	[DANA KHUSUS] - PENDAPATAN ASLI DAERAH	Memperkuat Stabilitas Polhukhankam Dan Transformasi Pelayanan Publik	Penguatan Inovasi Pelayanan Publik dan Tata Kelola Pemerintahan	Aparatur Kecamatan Cisarua	1 Unit	255,145,000	Kecamatan Cisarua
7 01 01 2.0 7 05	Pengadaan Mebel	Jumlah Mebel	3 Unit			3 Unit	10,000,000	Kab. Sumedang, Cisarua, Semua Kelurahan	[DANA KHUSUS] - PENDAPATAN ASLI DAERAH	Memperkuat Stabilitas Polhukhankam Dan Transformasi Pelayanan Publik	Penguatan Inovasi Pelayanan Publik dan Tata Kelola Pemerintahan	Aparatur Kecamatan Cisarua	3 Unit	50,000,000	Kecamatan Cisarua
7 01 01 2.0 7 06	Pengadaan Peralatan dan Mesin Lainnya	Jumlah Peralatan dan Mesin Lainnya	3 Unit			3 Unit	10,414,000	Kab. Sumedang, Cisarua, Semua Kelurahan	[DANA KHUSUS] - PENDAPATAN ASLI DAERAH	Memperkuat Stabilitas Polhukhankam Dan Transformasi Pelayanan Publik	Penguatan Inovasi Pelayanan Publik dan Tata Kelola Pemerintahan	Aparatur Kecamatan Cisarua	3 Unit	75,000,000	Kecamatan Cisarua
7 01 01 2.0 8	<b>Penyediaan Jasa Penunjang Urusan Pemerintahan Daerah</b>	Jumlah Laporan Penyediaan Jasa Penunjang Urusan Pemerintahan Daerah	Laporan		Laporan	3 Laporan	<b>248,500,000</b>						3 Laporan	<b>323,000,000</b>	
7 01 01 2.0 8 02	Penyediaan Jasa Komunikasi, Sumber Daya Air dan Listrik	Jumlah Laporan Penyediaan Jasa Komunikasi, Sumber Daya Air, dan Listrik	12 Laporan			12 Laporan	5,000,000	Kab. Sumedang, Cisarua, Semua Kelurahan	[DANA KHUSUS] - PENDAPATAN ASLI DAERAH	Memperkuat Stabilitas Polhukhankam Dan Transformasi Pelayanan Publik	Penguatan Inovasi Pelayanan Publik dan Tata Kelola Pemerintahan	Aparatur Kecamatan Cisarua	12 Laporan	8,000,000	Kecamatan Cisarua
7 01 01 2.0 8 03	Penyediaan Jasa Peralatan dan Perlengkapan Kantor	Jumlah Laporan Penyediaan Jasa Peralatan dan Perlengkapan Kantor	1 Laporan			1 Laporan	7,500,000	Kab. Sumedang, Cisarua, Semua Kelurahan	[DANA KHUSUS] - PENDAPATAN ASLI DAERAH	Memperkuat Stabilitas Polhukhankam Dan Transformasi Pelayanan Publik	Penguatan Inovasi Pelayanan Publik dan Tata Kelola Pemerintahan	Aparatur Kecamatan Cisarua	1 Laporan	15,000,000	Kecamatan Cisarua
7 01 01 2.0 8 04	Penyediaan Jasa Pelayanan Umum Kantor	Jumlah Laporan Penyediaan Jasa Pelayanan Umum Kantor	48 Laporan			48 Laporan	236,000,000	Kab. Sumedang, Cisarua, Semua Kelurahan	[DANA KHUSUS] - PENDAPATAN ASLI DAERAH	Memperkuat Stabilitas Polhukhankam Dan Transformasi Pelayanan Publik	Penguatan Inovasi Pelayanan Publik dan Tata Kelola Pemerintahan	Aparatur Kecamatan Cisarua	48 Laporan	300,000,000	Kecamatan Cisarua
7 01 01 2.0 9	<b>Pemeliharaan Barang Milik Daerah Penunjang Urusan Pemerintahan Daerah</b>	Jumlah Laporan Pemeliharaan Barang Milik Daerah Penunjang Urusan Pemerintahan Daerah	Laporan		Laporan	3 Laporan	<b>265,000,000</b>						3 Laporan	<b>375,000,000</b>	
7 01 01 2.0 9 02	Penyediaan Jasa Pemeliharaan, Biaya Pemeliharaan, Pajak, dan Perizinan Kendaraan Dinas Operasional atau Lapangan	Jumlah Laporan Penyediaan Jasa Pemeliharaan, Biaya Pemeliharaan dan Pajak Kendaraan Perorangan Dinas atau Kendaraan Dinas Jabatan	12 Laporan			12 Laporan	50,000,000	Semua Kabupaten/K ota, Semua Kecamatan, Semua Kelurahan	[DANA KHUSUS] - PENDAPATAN ASLI DAERAH	Memperkuat Stabilitas Polhukhankam Dan Transformasi Pelayanan Publik	Penguatan Inovasi Pelayanan Publik dan Tata Kelola Pemerintahan	Aparatur Kecamatan Cisarua	12 Laporan	100,000,000	Kecamatan Cisarua

**Penetapan Rencana Kerja Pemerintah Daerah (RKPD)  
Kabupaten Sumedang  
Tahun 2022**

Kode	Urusan/ Bidang Urusan/ Program/ Kegiatan/ Sub Kegiatan	Indikator Program/ Kegiatan/ Sub Kegiatan	Target Akhir Periode RPJMD	Realisasi Capaian RKPD Tahun 2020	Prakiraan Capaian Target RKPD Tahun 2021	Capaian Kinerja dan Kerangka Pendanaan					Kelompok Sasaran	Prakiraan Maju Rencana Tahun 2023		Perangkat Daerah Penanggung Jawab	
						Target 2022	Pagu Indikatif	Lokasi	Sumber Dana	Prioritas		Target	Pagu Indikatif		
										Nasional					Daerah
7.01.01.2.09.09	Pemeliharaan/Rehabilitasi Gedung Kantor dan Bangunan Lainnya	Jumlah Laporan Pemeliharaan/Rehabilitasi Gedung Kantor dan Bangunan Lainnya	1 Laporan			1 Laporan	200,000,000	Kab. Sumedang, Cisarua, Semua Kelurahan	[DANA KHUSUS] - PENDAPATAN ASLI DAERAH	Memperkuat Stabilitas Polhukhankam Dan Transformasi Pelayanan Publik	Penguatan Inovasi Pelayanan Publik dan Tata Kelola Pemerintahan	Aparatur Kecamatan Cisarua	1 Laporan	200,000,000	Kecamatan Cisarua
7.01.01.2.09.10	Pemeliharaan/Rehabilitasi Sarana dan Prasarana Gedung Kantor atau Bangunan Lainnya	Jumlah Laporan Pemeliharaan/Rehabilitasi Sarana dan Prasarana Gedung Kantor atau Bangunan Lainnya	1 Laporan			1 Laporan	15,000,000	Kab. Sumedang, Cisarua, Semua Kelurahan	[DANA KHUSUS] - PENDAPATAN ASLI DAERAH	Memperkuat Stabilitas Polhukhankam Dan Transformasi Pelayanan Publik	Penguatan Inovasi Pelayanan Publik dan Tata Kelola Pemerintahan	Aparatur Kecamatan Cisarua	1 Laporan	75,000,000	Kecamatan Cisarua
7.01.02	<b>PROGRAM PENYELENGGARAAN PEMERINTAHAN DAN PELAYANAN PUBLIK</b>	Persentase Layanan Kepada Masyarakat	Persen		Persen	100 Persen	<b>319,400,000</b>						100 Persen	<b>354,400,000</b>	
7.01.02.2.01	<b>Koordinasi Penyelenggaraan Kegiatan Pemerintahan di Tingkat Kecamatan</b>	Jumlah Laporan Koordinasi Penyelenggaraan Kegiatan Pemerintahan di Tingkat Kecamatan	Laporan		Laporan	2 Laporan	<b>162,200,000</b>						2 Laporan	<b>167,200,000</b>	
7.01.02.2.01.01	Koordinasi/Sinergi Perencanaan dan Pelaksanaan Kegiatan Pemerintahan dengan Perangkat Daerah dan Instansi Vertikal Terkait	Jumlah Daftar Usulan Kegiatan Jumlah Dokumen Monev Pelaksanaan Pembangunan	1 Dokumen 7 Dokumen			1 Dokumen 7 Dokumen	55,000,000	Kab. Sumedang, Cisarua, Semua Kelurahan	[DANA KHUSUS] - PENDAPATAN ASLI DAERAH	Memperkuat Stabilitas Polhukhankam Dan Transformasi Pelayanan Publik	Penguatan Inovasi Pelayanan Publik dan Tata Kelola Pemerintahan	Aparatur dan Masyarakat Kecamatan Cisarua	1 Dokumen 7 Dokumen	60,000,000	Kecamatan Cisarua
7.01.02.2.01.02	Peningkatan Efektifitas Kegiatan Pemerintahan di Tingkat Kecamatan	Jumlah Lembaga Kemasyarakatan Yang Diberdayakan	10 Lembaga			10 Lembaga	107,200,000	Kab. Sumedang, Cisarua, Semua Kelurahan	[DANA KHUSUS] - PENDAPATAN ASLI DAERAH	Memperkuat Stabilitas Polhukhankam Dan Transformasi Pelayanan Publik	Penguatan Inovasi Pelayanan Publik dan Tata Kelola Pemerintahan	Aparatur dan Masyarakat Kecamatan Cisarua	10 Lembaga	107,200,000	Kecamatan Cisarua
7.01.02.2.02	<b>Penyelenggaraan Urusan Pemerintahan yang tidak Dilaksanakan oleh Unit Kerja Perangkat Daerah yang ada di Kecamatan</b>	Jumlah Laporan Penyelenggaraan Urusan Pemerintahan yang tidak Dilaksanakan oleh Unit Kerja Perangkat Daerah yang Ada di Kecamatan	Laporan		Laporan	1 Laporan	<b>107,200,000</b>						1 Laporan	<b>107,200,000</b>	
7.01.02.2.02.03	Peningkatan Efektifitas Pelaksanaan Pelayanan kepada Masyarakat di Wilayah Kecamatan	Jumlah Laporan SPPT yang disampaikan	4 Laporan			4 Laporan	107,200,000	Kab. Sumedang, Cisarua, Semua Kelurahan	[DANA KHUSUS] - PENDAPATAN ASLI DAERAH	Memperkuat Stabilitas Polhukhankam Dan Transformasi Pelayanan Publik	Penguatan Inovasi Pelayanan Publik dan Tata Kelola Pemerintahan	Aparatur dan Masyarakat Kecamatan Cisarua	4 Laporan	107,200,000	Kecamatan Cisarua
7.01.02.2.04	<b>Pelaksanaan Urusan Pemerintahan yang Dilimpahkan kepada Camat</b>	Pelaksanaan Urusan Pemerintahan yang Dilimpahkan kepada Camat	Laporan		Laporan	1 Laporan	<b>50,000,000</b>						1 Laporan	<b>80,000,000</b>	
7.01.02.2.04.01	Pelaksanaan Urusan Pemerintahan yang terkait dengan Pelayanan Perizinan Non Usaha	Jumlah Pelayanan Publik Yang Dilaksanakan	6 Jenis Pelayanan			6 Jenis Pelayanan	50,000,000	Kab. Sumedang, Cisarua, Semua Kelurahan	[DANA KHUSUS] - PENDAPATAN ASLI DAERAH	Memperkuat Stabilitas Polhukhankam Dan Transformasi Pelayanan Publik	Penguatan Inovasi Pelayanan Publik dan Tata Kelola Pemerintahan	Masyarakat Kecamatan Cisarua	6 Jenis Pelayanan	80,000,000	Kecamatan Cisarua

**Penetapan Rencana Kerja Pemerintah Daerah (RKPD)  
Kabupaten Sumedang  
Tahun 2022**

Kode	Urusan/ Bidang Urusan/ Program/ Kegiatan/ Sub Kegiatan	Indikator Program/ Kegiatan/ Sub Kegiatan	Target Akhir Periode RPJMD	Realisasi Capaian RKPD Tahun 2020	Prakiraan Capaian Target RKPD Tahun 2021	Capaian Kinerja dan Kerangka Pendanaan					Kelompok Sasaran	Prakiraan Maju Rencana Tahun 2023		Perangkat Daerah Penanggung Jawab	
						Target 2022	Pagu Indikatif	Lokasi	Sumber Dana	Prioritas		Target	Pagu Indikatif		
										Nasional					Daerah
7 01 03	<b>PROGRAM PEMBERDAYAAN MASYARAKAT DESA DAN KELURAHAN</b>	Persentase Lembaga Kemasyarakatan yang Aktif	Persen		Persen	100 Persen	<b>827,600,000</b>					100 Persen	<b>904,900,000</b>		
7 01 03	<b>Koordinasi Kegiatan Pemberdayaan Desa</b>	Jumlah Laporan Koordinasi Kegiatan Pemberdayaan Desa	Laporan		Laporan	1 Laporan	<b>20,000,000</b>					1 Laporan	<b>50,000,000</b>		
7 01 03	Peningkatan Efektivitas Kegiatan Pemberdayaan Masyarakat di Wilayah Kecamatan	Jumlah Petugas Penanggulangan Bencana Yang Dilatih	70 Orang			70 Orang	20,000,000	Kab. Sumedang, Cisarua, Semua Kelurahan	[DANA KHUSUS] - PENDAPATAN ASLI DAERAH	Memperkuat Stabilitas Polhukhankam Dan Transformasi Pelayanan Publik	Penguatan Inovasi Pelayanan Publik dan Tata Kelola Pemerintahan	Petugas Satlak Bencana	70 Orang	50,000,000	Kecamatan Cisarua
7 01 03	<b>Pemberdayaan Lembaga Kemasyarakatan Tingkat Kecamatan</b>	Jumlah Laporan Pemberdayaan Lembaga Kemasyarakatan Tingkat Kecamatan	Laporan		Laporan	4 Laporan	<b>807,600,000</b>					4 Laporan	<b>854,900,000</b>		
7 01 03	Penyelenggaraan Lembaga Kemasyarakatan	Jumlah Dokumen Data Kemiskinan Jumlah Hari-Hari Besar Yang Diperingati Jumlah keluarga ODGJ Jumlah Keluarga Yang Diberdayakan Jumlah Lansia Penerima Makanan Pokok Jumlah Lansia yang Diberdayakan Jumlah Wakil Peserta TQ untuk tingkat TQ yang lebih tinggi Jumlah WRSE yang Diberdayakan	7 Dokumen 3 Hari Besar 50 Orang 70 Keluarga 20 Orang 100 Orang 20 Orang 100 Orang			7 Dokumen 3 Hari Besar 50 Orang 70 Keluarga 20 Orang 100 Orang 20 Orang 100 Orang	425,200,000	Kab. Sumedang, Cisarua, Semua Kelurahan	[DANA KHUSUS] - PENDAPATAN ASLI DAERAH	Memperkuat Stabilitas Polhukhankam Dan Transformasi Pelayanan Publik	Penguatan Inovasi Pelayanan Publik dan Tata Kelola Pemerintahan	Aparatur dan Masyarakat Kecamatan Cisarua	7 Dokumen 3 Hari Besar 50 Orang 70 Keluarga 20 Orang 100 Orang 20 Orang 100 Orang	440,500,000	Kecamatan Cisarua
7 01 03	Peningkatan Kapasitas Lembaga Kemasyarakatan	Jumlah Kader Pos Pelayanan Terpadu yang Dibina Jumlah Kelompok Seni Dan Budaya Yang Dibina Jumlah Organisasi Kepemudaan Dan Olahraga Yang Dibina Jumlah pengurus DKM yang dibina	70 Orang 7 Kelompok 2 Organisasi 40 Orang			70 Orang 7 Kelompok 2 Organisasi 40 Orang	167,200,000	Kab. Sumedang, Cisarua, Semua Kelurahan	[DANA KHUSUS] - PENDAPATAN ASLI DAERAH	Memperkuat Stabilitas Polhukhankam Dan Transformasi Pelayanan Publik	Penguatan Inovasi Pelayanan Publik dan Tata Kelola Pemerintahan	Aparatur dan Masyarakat Kecamatan Cisarua	70 Orang 7 Kelompok 2 Organisasi 40 Orang	167,200,000	Kecamatan Cisarua
7 01 03	Fasilitasi Pengembangan Usaha Ekonomi Masyarakat	Jumlah Kelompok Ekonomi Yang Diberdayakan Jumlah Kelompok Usaha Mikro Kecil Dan Menengah Yang Diberdayakan Jumlah Pengelola BUMDes Yang Dibina	14 Kelompok 7 Kelompok 35 Orang			14 Kelompok 7 Kelompok 35 Orang	157,200,000	Kab. Sumedang, Cisarua, Semua Kelurahan	[DANA KHUSUS] - PENDAPATAN ASLI DAERAH	Memperkuat Stabilitas Polhukhankam Dan Transformasi Pelayanan Publik	Penguatan Inovasi Pelayanan Publik dan Tata Kelola Pemerintahan	Aparatur dan Masyarakat Kecamatan Cisarua	14 Kelompok 7 Kelompok 35 Orang	157,200,000	Kecamatan Cisarua
7 01 03	Fasilitasi Pemanfaatan Teknologi Tepat Guna	Jumlah Kelompok Teknologi Tepat Guna yang dibina	7 Kelompok			7 Kelompok	58,000,000	Kab. Sumedang, Cisarua, Semua Kelurahan	[DANA KHUSUS] - PENDAPATAN ASLI DAERAH	Memperkuat Stabilitas Polhukhankam Dan Transformasi Pelayanan Publik	Penguatan Inovasi Pelayanan Publik dan Tata Kelola Pemerintahan	Aparatur dan Masyarakat Kecamatan Cisarua	7 Kelompok	90,000,000	Kecamatan Cisarua

**Penetapan Rencana Kerja Pemerintah Daerah (RKPD)  
Kabupaten Sumedang  
Tahun 2022**

Kode	Urusan/ Bidang Urusan/ Program/ Kegiatan/ Sub Kegiatan	Indikator Program/ Kegiatan/ Sub Kegiatan	Target Akhir Periode RPJMD	Realisasi Capaian RKPD Tahun 2020	Prakiraan Capaian Target RKPD Tahun 2021	Capaian Kinerja dan Kerangka Pendanaan						Kelompok Sasaran	Prakiraan Maju Rencana Tahun 2023		Perangkat Daerah Penanggung Jawab
						Target 2022	Pagu Indikatif	Lokasi	Sumber Dana	Prioritas			Target	Pagu Indikatif	
										Nasional	Daerah				
7 01 04	<b>PROGRAM KOORDINASI KETENTRAMAN DAN KETERTIBAN UMUM</b>	Persentase Masalah Ketentraman dan Ketertiban Umum yang Ditangani	Persen		Persen	100 Persen	<b>180,000,000</b>						100 Persen	<b>180,000,000</b>	
7 01 04	<b>Koordinasi Upaya Penyelenggaraan Ketenteraman dan Ketertiban Umum</b>	Jumlah Laporan Koordinasi Upaya Penyelenggaraan Ketenteraman dan Ketertiban Umum	Laporan		Laporan	1 Laporan	<b>160,000,000</b>						1 Laporan	<b>160,000,000</b>	
7 01 04	Sinergitas dengan Kepolisian Negara Republik Indonesia, Tentara Nasional Indonesia dan Instansi Vertikal di Wilayah Kecamatan	Jumlah Laporan Evaluasi AKB Jumlah Laporan Pencegahan Covid 19 Jumlah Petugas Linmas Yang Dibina Jumlah Satpol PP Yang Dibina	12 Laporan 12 Laporan 128 orang 10 Orang			12 Laporan 12 Laporan 128 orang 10 Orang	160,000,000	Kab. Sumedang, Cisarua, Semua Kelurahan	[DANA KHUSUS] - PENDAPATAN ASLI DAERAH	Memperkuat Stabilitas Polhukhankam Dan Transformasi Pelayanan Publik	Penguatan Inovasi Pelayanan Publik dan Tata Kelola Pemerintahan	Masyarakat, Petugas Linmas dan Satpol PP	12 Laporan 12 Laporan 128 orang 10 Orang	160,000,000	Kecamatan Cisarua
7 01 04	<b>Koordinasi Penerapan dan Penegakan Peraturan Daerah dan Peraturan Kepala Daerah</b>	Jumlah Laporan Koordinasi Penerapan dan Penegakan Perda dan Perkada	Laporan		Laporan	1 Laporan	<b>20,000,000</b>						1 Laporan	<b>20,000,000</b>	
7 01 04	Koordinasi/Sinergi Dengan Perangkat Daerah yang Tugas dan Fungsinya di Bidang Penegakan Peraturan Perundang- Undangan dan/atau Kepolisian Negara Republik Indonesia	Jumlah Wilayah Penegakan Perda Dan Perkada	7 Wilayah			7 Wilayah	20,000,000	Kab. Sumedang, Cisarua, Semua Kelurahan	[DANA KHUSUS] - PENDAPATAN ASLI DAERAH	Memperkuat Stabilitas Polhukhankam Dan Transformasi Pelayanan Publik	Penguatan Inovasi Pelayanan Publik dan Tata Kelola Pemerintahan	Masyarakat dan Pedagang di Kecamatan Cisarua	7 Wilayah	20,000,000	Kecamatan Cisarua
7 01 05	<b>PROGRAM PENYELENGGARAAN URUSAN PEMERINTAHAN UMUM</b>	Persentase Konflik Suku Agama Ras dan Antar Golongan yang Ditangani dengan Baik	Persen		Persen	100 Persen	<b>50,000,000</b>						100 Persen	<b>50,000,000</b>	
7 01 05	<b>Penyelenggaraan Urusan Pemerintah Umum sesuai Penugasan Kepala Daerah</b>	Jumlah Laporan Penyelenggaraan Urusan Pemerintahan Umum sesuai Penugasan Kepala Daerah	Laporan		Laporan	1 Laporan	<b>50,000,000</b>						1 Laporan	<b>50,000,000</b>	
7 01 05	Pelaksanaan Tugas Forum Koordinasi Pimpinan di Kecamatan	Persentase Permasalahan Yang Diselesaikan	98 Persen			98 Persen	50,000,000	Kab. Sumedang, Cisarua, Semua Kelurahan	[DANA KHUSUS] - PENDAPATAN ASLI DAERAH	Memperkuat Stabilitas Polhukhankam Dan Transformasi Pelayanan Publik	Penguatan Inovasi Pelayanan Publik dan Tata Kelola Pemerintahan	Forkompimkec Cisarua	98 Persen	50,000,000	Kecamatan Cisarua
7 01 06	<b>PROGRAM PEMBINAAN DAN PENGAWASAN PEMERINTAHAN DESA</b>	Persentase Desa yang Menerapkan Standar Pelayanan Minimal (SPM) Desa	Persen		Persen	100 Persen	<b>212,200,000</b>						100 Persen	<b>232,200,000</b>	
7 01 06	<b>Fasilitasi, Rekomendasi dan Koordinasi Pembinaan dan Pengawasan Pemerintahan Desa</b>	Jumlah Laporan Fasilitasi, Rekomendasi dan Koordinasi Pembinaan dan Pengawasan Pemerintahan Desa	Laporan		Laporan	3 Laporan	<b>212,200,000</b>						3 Laporan	<b>232,200,000</b>	

**Penetapan Rencana Kerja Pemerintah Daerah (RKPD)  
Kabupaten Sumedang  
Tahun 2022**

Kode	Urusan/ Bidang Urusan/ Program/ Kegiatan/ Sub Kegiatan	Indikator Program/ Kegiatan/ Sub Kegiatan	Target Akhir Periode RPJMD	Realisasi Capaian RKPD Tahun 2020	Prakiraan Capaian Target RKPD Tahun 2021	Capaian Kinerja dan Kerangka Pendanaan						Kelompok Sasaran	Prakiraan Maju Rencana Tahun 2023		Perangkat Daerah Penanggung Jawab
						Target 2022	Pagu Indikatif	Lokasi	Sumber Dana	Prioritas			Target	Pagu Indikatif	
										Nasional	Daerah				
7 01 06 2.0 02	Fasilitasi Administrasi Tata Pemerintahan Desa	Jumlah Aparatur Pemerintahan Desa Yang Dibina Jumlah Desa Peserta Lomba Desa	70 Orang 7 Desa			70 Orang 7 Desa	137,200,000	Kab. Sumedang, Cisarua, Semua Kelurahan	[DANA KHUSUS] - PENDAPATAN ASLI DAERAH	Memperkuat Stabilitas Polhukhankam Dan Transformasi Pelayanan Publik	Penguatan Inovasi Pelayanan Publik dan Tata Kelola Pemerintahan	Aparatur dan Masyarakat Kecamatan Cisarua	70 Orang 7 Desa	137,200,000	Kecamatan Cisarua
7 01 06 2.0 03	Fasilitasi Pengelolaan Keuangan Desa dan Pendayagunaan Aset Desa	Jumlah Pengelola Administrasi Keuangan Desa Yang Dibina Jumlah RAPBDes dan RPAPBDes yang Terevaluasi	70 Orang 2 Dokumen			70 Orang 2 Dokumen	50,000,000	Kab. Sumedang, Cisarua, Semua Kelurahan	[DANA KHUSUS] - PENDAPATAN ASLI DAERAH	Memperkuat Stabilitas Polhukhankam Dan Transformasi Pelayanan Publik	Penguatan Inovasi Pelayanan Publik dan Tata Kelola Pemerintahan	Aparatur dan Masyarakat Kecamatan Cisarua	70 Orang 2 Dokumen	65,000,000	Kecamatan Cisarua
7 01 06 2.0 09	Fasilitasi Sinkronisasi Perencanaan Pembangunan Daerah dengan Pembangunan Desa	Jumlah Dokumen Rencana Pembangunan Desa Yang Sesuai Dengan Peraturan	1 Dokumen			1 Dokumen	25,000,000	Kab. Sumedang, Cisarua, Semua Kelurahan	[DANA KHUSUS] - PENDAPATAN ASLI DAERAH	Memperkuat Stabilitas Polhukhankam Dan Transformasi Pelayanan Publik	Penguatan Inovasi Pelayanan Publik dan Tata Kelola Pemerintahan	Aparatur dan Masyarakat Kecamatan Cisarua	1 Dokumen	30,000,000	Kecamatan Cisarua
7	<b>UNSUR KEWILAYAHAN</b>														
7 01	<b>KECAMATAN</b>						<b>5,275,913,728</b>							<b>5,305,068,728</b>	
7 01 01	<b>PROGRAM PENUNJANG URUSAN Pemerintahan DAERAH KABUPATEN/KOTA</b>	Persentase Ketersediaan Dokumen Perencanaan, Penggangan dan Evaluasi Kinerja Perangkat Daerah yang tepat waktu dan sesuai peraturan perundang- undangan.	Persen		Persen	100 Persen	<b>3,423,913,728</b>						100 Persen	<b>3,287,068,728</b>	
7 01 01 2.0 1	<b>Perencanaan, Penggangan, dan Evaluasi Kinerja Perangkat Daerah</b>	Jumlah Laporan Penyusunan Perencanaan, Penggangan, dan Evaluasi Kinerja Perangkat Daerah.	Laporan		Laporan	4 Laporan	<b>92,950,000</b>						4 Laporan	<b>104,000,000</b>	
7 01 01 2.0 01	Penyusunan Dokumen Perencanaan Perangkat Daerah	Jumlah Dokumen Perencanaan Perangkat Daerah Jumlah Dokumen Profil Kecamatan	2 Dokumen 1 Dokumen			2 Dokumen 1 Dokumen	12,950,000	Kab. Sumedang, Tomo, Semua Kelurahan	[DANA KHUSUS] - PENDAPATAN ASLI DAERAH	Memperkuat Stabilitas Polhukhankam Dan Transformasi Pelayanan Publik	Penguatan Inovasi Pelayanan Publik dan Tata Kelola Pemerintahan	Aparatur Pemerintah Kecamatan Tomo	2 Dokumen 1 Dokumen	15,000,000	Kecamatan Tomo
7 01 01 2.0 02	Koordinasi dan Penyusunan Dokumen RKA-SKPD	Jumlah Dokumen Perubahan RKA-SKPD Jumlah Dokumen RKA- SKPD	1 Dokumen 1 Dokumen			1 Dokumen 1 Dokumen	7,500,000	Kab. Sumedang, Tomo, Semua Kelurahan	[DANA KHUSUS] - PENDAPATAN ASLI DAERAH	Memperkuat Stabilitas Polhukhankam Dan Transformasi Pelayanan Publik	Penguatan Inovasi Pelayanan Publik dan Tata Kelola Pemerintahan	Aparatur Pemerintah Kecamatan Tomo	1 Dokumen 1 Dokumen	9,000,000	Kecamatan Tomo
7 01 01 2.0 04	Koordinasi dan Penyusunan DPA- SKPD	Jumlah Dokumen DPA- SKPD Jumlah Dokumen Perubahan DPA-SKPD	1 Dokumen 1 Dokumen			1 Dokumen 1 Dokumen	7,500,000	Kab. Sumedang, Tomo, Semua Kelurahan	[DANA KHUSUS] - PENDAPATAN ASLI DAERAH	Memperkuat Stabilitas Polhukhankam Dan Transformasi Pelayanan Publik	Penguatan Inovasi Pelayanan Publik dan Tata Kelola Pemerintahan	Aparatur Pemerintah Kecamatan Tomo	1 Dokumen 1 Dokumen	10,000,000	Kecamatan Tomo
7 01 01 2.0 06	Koordinasi dan Penyusunan Laporan Capaian Kinerja dan Ikhtisar Realisasi Kinerja SKPD	Jumlah Laporan Capaian Kinerja dan Ikhtisar Realisasi Kinerja SKPD	24 Laporan			24 Laporan	65,000,000	Kab. Sumedang, Tomo, Semua Kelurahan	[DANA KHUSUS] - PENDAPATAN ASLI DAERAH	Memperkuat Stabilitas Polhukhankam Dan Transformasi Pelayanan Publik	Penguatan Inovasi Pelayanan Publik dan Tata Kelola Pemerintahan	Aparatur Pemerintah Kecamatan Tomo	24 Laporan	70,000,000	Kecamatan Tomo

**Penetapan Rencana Kerja Pemerintah Daerah (RKPD)  
Kabupaten Sumedang  
Tahun 2022**

Kode	Urusan/ Bidang Urusan/ Program/ Kegiatan/ Sub Kegiatan	Indikator Program/ Kegiatan/ Sub Kegiatan	Target Akhir Periode RPJMD	Realisasi Capaian RKPD Tahun 2020	Prakiraan Capaian Target RKPD Tahun 2021	Capaian Kinerja dan Kerangka Pendanaan						Kelompok Sasaran	Prakiraan Maju Rencana Tahun 2023		Perangkat Daerah Penanggung Jawab
						Target 2022	Pagu Indikatif	Lokasi	Sumber Dana	Prioritas			Target	Pagu Indikatif	
										Nasional	Daerah				
7 01 01 2.0 2	<b>Administrasi Keuangan Perangkat Daerah</b>	Jumlah Laporan Administrasi Keuangan Perangkat Daerah	Laporan		Laporan	2 Laporan	<b>1,866,568,728</b>						2 Laporan	<b>1,871,568,728</b>	
7 01 01 2.0 2 01	Penyediaan Gaji dan Tunjangan ASN	Jumlah Laporan Penyediaan Gaji dan Tunjangan ASN.	14 Laporan			14 Laporan	1,816,568,728	Kab. Sumedang, Tomo, Semua Kelurahan	[DANA KHUSUS] - PENDAPATAN ASLI DAERAH	Memperkuat Stabilitas Polhukhankam Dan Transformasi Pelayanan Publik	Penguatan Inovasi Pelayanan Publik dan Tata Kelola Pemerintahan	Aparatur Pemerintah Kecamatan Tomo	14 Laporan	1,816,568,728	Kecamatan Tomo
7 01 01 2.0 2 07	Koordinasi dan Penyusunan Laporan Keuangan Bulanan/Triwulanan/ Semesteran/ Akhir Tahun SKPD	Jumlah Laporan Keuangan Bulanan/ Triwulanan/ Semesteran/ Akhir Tahun SKPD	12 Laporan			12 Laporan	50,000,000	Kab. Sumedang, Tomo, Semua Kelurahan	[DANA KHUSUS] - PENDAPATAN ASLI DAERAH	Memperkuat Stabilitas Polhukhankam Dan Transformasi Pelayanan Publik	Penguatan Inovasi Pelayanan Publik dan Tata Kelola Pemerintahan	Aparatur Pemerintah Kecamatan Tomo	12 Laporan	55,000,000	Kecamatan Tomo
7 01 01 2.0 5	<b>Administrasi Kepegawaian Perangkat Daerah</b>	Jumlah Laporan Administrasi Kepegawaian Perangkat Daerah	Laporan		Laporan	4 Laporan	<b>72,500,000</b>						4 Laporan	<b>81,000,000</b>	
7 01 01 2.0 5 02	Pengadaan Pakaian Dinas Beserta Atribut Kelengkapannya	Jumlah Pakaian Dinas Beserta Atribut Kelengkapannya.	35 Stel			35 Stel	20,000,000	Kab. Sumedang, Tomo, Semua Kelurahan	[DANA KHUSUS] - PENDAPATAN ASLI DAERAH	Memperkuat Stabilitas Polhukhankam Dan Transformasi Pelayanan Publik	Penguatan Inovasi Pelayanan Publik dan Tata Kelola Pemerintahan	Aparatur Pemerintah Kecamatan Tomo	35 Stel	22,000,000	Kecamatan Tomo
7 01 01 2.0 5 03	Pendataan dan Pengolahan Administrasi Kepegawaian	Jumlah Laporan Administrasi Kepegawaian.	4 Laporan			4 Laporan	12,500,000	Kab. Sumedang, Tomo, Semua Kelurahan	[DANA KHUSUS] - PENDAPATAN ASLI DAERAH	Memperkuat Stabilitas Polhukhankam Dan Transformasi Pelayanan Publik	Penguatan Inovasi Pelayanan Publik dan Tata Kelola Pemerintahan	Aparatur Pemerintah Kecamatan Tomo	4 Laporan	15,000,000	Kecamatan Tomo
7 01 01 2.0 5 10	Sosialisasi Peraturan Perundang- Undangan	Jumlah Aparatur yang Mengikuti Sosialisasi Peraturan Perundang- Undangan.	35 Orang			35 Orang	20,000,000	Kab. Sumedang, Tomo, Semua Kelurahan	[DANA KHUSUS] - PENDAPATAN ASLI DAERAH	Memperkuat Stabilitas Polhukhankam Dan Transformasi Pelayanan Publik	Penguatan Inovasi Pelayanan Publik dan Tata Kelola Pemerintahan	Aparatur Pemerintah Kecamatan Tomo	35 Orang	22,000,000	Kecamatan Tomo
7 01 01 2.0 5 11	Bimbingan Teknis Implementasi Peraturan Perundang- Undangan	Jumlah Aparatur yang Mengikuti Bimbingan Teknis Implementasi Peraturan Perundang- undangan.	35 Orang			35 Orang	20,000,000	Kab. Sumedang, Tomo, Semua Kelurahan	[DANA KHUSUS] - PENDAPATAN ASLI DAERAH	Memperkuat Stabilitas Polhukhankam Dan Transformasi Pelayanan Publik	Penguatan Inovasi Pelayanan Publik dan Tata Kelola Pemerintahan	Aparatur Pemerintah Kecamatan Tomo	35 Orang	22,000,000	Kecamatan Tomo
7 01 01 2.0 6	<b>Administrasi Umum Perangkat Daerah</b>	Jumlah Laporan Administrasi Umum Perangkat Daerah	Laporan		Laporan	6 Laporan	<b>275,750,000</b>						6 Laporan	<b>311,000,000</b>	
7 01 01 2.0 6 02	Penyediaan Peralatan dan Perlengkapan Kantor	Jumlah Laporan Penyediaan Peralatan dan Perlengkapan Kantor	12 Laporan			12 Laporan	42,500,000	Kab. Sumedang, Tomo, Semua Kelurahan	[DANA KHUSUS] - PENDAPATAN ASLI DAERAH	Memperkuat Stabilitas Polhukhankam Dan Transformasi Pelayanan Publik	Penguatan Inovasi Pelayanan Publik dan Tata Kelola Pemerintahan	Aparatur Pemerintah Kecamatan Tomo	12 Laporan	45,000,000	Kecamatan Tomo
7 01 01 2.0 6 03	Penyediaan Peralatan Rumah Tangga	Jumlah Laporan Penyediaan Peralatan Rumah Tangga	12 Laporan			12 Laporan	12,000,000	Kab. Sumedang, Tomo, Semua Kelurahan	[DANA KHUSUS] - PENDAPATAN ASLI DAERAH	Memperkuat Stabilitas Polhukhankam Dan Transformasi Pelayanan Publik	Penguatan Inovasi Pelayanan Publik dan Tata Kelola Pemerintahan	Aparatur Pemerintah Kecamatan Tomo	12 Laporan	15,000,000	Kecamatan Tomo

**Penetapan Rencana Kerja Pemerintah Daerah (RKPD)  
Kabupaten Sumedang  
Tahun 2022**

Kode	Urusan/ Bidang Urusan/ Program/ Kegiatan/ Sub Kegiatan	Indikator Program/ Kegiatan/ Sub Kegiatan	Target Akhir Periode RPJMD	Realisasi Capaian RKPD Tahun 2020	Prakiraan Capaian Target RKPD Tahun 2021	Capaian Kinerja dan Kerangka Pendanaan						Kelompok Sasaran	Prakiraan Maju Rencana Tahun 2023		Perangkat Daerah Penanggung Jawab
						Target 2022	Pagu Indikatif	Lokasi	Sumber Dana	Prioritas			Target	Pagu Indikatif	
										Nasional	Daerah				
7.01.01.2.06.04	Penyediaan Bahan Logistik Kantor	Jumlah Laporan Penyediaan Bahan Logistik Kantor	12 Laporan			12 Laporan	15,000,000	Kab. Sumedang, Tomo, Semua Kelurahan	[DANA KHUSUS] - PENDAPATAN ASLI DAERAH	Memperkuat Stabilitas Polhukhankam Dan Transformasi Pelayanan Publik	Penguatan Inovasi Pelayanan Publik dan Tata Kelola Pemerintahan	Aparatur Pemerintah Kecamatan Tomo	12 Laporan	16,500,000	Kecamatan Tomo
7.01.01.2.06.05	Penyediaan Barang Cetakan dan Penggandaan	Jumlah Laporan Penyediaan Barang Cetakan dan Penggandaan	12 Laporan			12 Laporan	30,000,000	Kab. Sumedang, Tomo, Semua Kelurahan	[DANA KHUSUS] - PENDAPATAN ASLI DAERAH	Memperkuat Stabilitas Polhukhankam Dan Transformasi Pelayanan Publik	Penguatan Inovasi Pelayanan Publik dan Tata Kelola Pemerintahan	Aparatur Pemerintah Kecamatan Tomo	12 Laporan	33,000,000	Kecamatan Tomo
7.01.01.2.06.06	Penyediaan Bahan Bacaan dan Peraturan Perundang-undangan	Jumlah Laporan Penyediaan Bahan Bacaan dan Peraturan Perundang-Undangan	12 Laporan			12 Laporan	1,250,000	Kab. Sumedang, Tomo, Semua Kelurahan	[DANA KHUSUS] - PENDAPATAN ASLI DAERAH	Memperkuat Stabilitas Polhukhankam Dan Transformasi Pelayanan Publik	Penguatan Inovasi Pelayanan Publik dan Tata Kelola Pemerintahan	Aparatur Pemerintah Kecamatan Tomo	12 Laporan	1,500,000	Kecamatan Tomo
7.01.01.2.06.11	Dukungan Pelaksanaan Sistem Pemerintahan Berbasis Elektronik pada SKPD	Jumlah Laporan Dukungan Pelaksanaan Sistem Pemerintahan Berbasis Elektronik pada SKPD	12 Laporan			12 Laporan	175,000,000	Kab. Sumedang, Tomo, Semua Kelurahan	[DANA KHUSUS] - PENDAPATAN ASLI DAERAH	Memperkuat Stabilitas Polhukhankam Dan Transformasi Pelayanan Publik	Penguatan Inovasi Pelayanan Publik dan Tata Kelola Pemerintahan	Aparatur Pemerintah Kecamatan Tomo	12 Laporan	200,000,000	Kecamatan Tomo
7.01.01.2.07	<b>Pengadaan Barang Milik Daerah Penunjang Urusan Pemerintah Daerah</b>	Jumlah Laporan Pengadaan Barang Milik Daerah Penunjang Urusan Pemerintah Daerah	Laporan		Laporan	3 Laporan	<b>345,145,000</b>						3 Laporan	<b>101,000,000</b>	
7.01.01.2.07.02	Pengadaan Kendaraan Dinas Operasional atau Lapangan	Jumlah Kendaraan Dinas Operasional/ Lapangan	3 Unit			3 Unit	300,145,000	Kab. Sumedang, Tomo, Semua Kelurahan	[DANA KHUSUS] - PENDAPATAN ASLI DAERAH	Memperkuat Stabilitas Polhukhankam Dan Transformasi Pelayanan Publik	Penguatan Inovasi Pelayanan Publik dan Tata Kelola Pemerintahan	Aparatur Pemerintah Kecamatan Tomo	3 Unit	50,000,000	Kecamatan Tomo
7.01.01.2.07.05	Pengadaan Mebel	Jumlah Meubel	5 Unit			5 Unit	10,000,000	Kab. Sumedang, Tomo, Semua Kelurahan	[DANA KHUSUS] - PENDAPATAN ASLI DAERAH	Memperkuat Stabilitas Polhukhankam Dan Transformasi Pelayanan Publik	Penguatan Inovasi Pelayanan Publik dan Tata Kelola Pemerintahan	Aparatur Pemerintah Kecamatan Tomo	5 Unit	11,000,000	Kecamatan Tomo
7.01.01.2.07.06	Pengadaan Peralatan dan Mesin Lainnya	Jumlah Peralatan dan Mesin Lainnya	3 Unit			3 Unit	35,000,000	Kab. Sumedang, Tomo, Semua Kelurahan	[DANA KHUSUS] - PENDAPATAN ASLI DAERAH	Memperkuat Stabilitas Polhukhankam Dan Transformasi Pelayanan Publik	Penguatan Inovasi Pelayanan Publik dan Tata Kelola Pemerintahan	Aparatur Pemerintah Kecamatan Tomo	3 Unit	40,000,000	Kecamatan Tomo
7.01.01.2.08	<b>Penyediaan Jasa Penunjang Urusan Pemerintahan Daerah</b>	Jumlah Laporan Penyediaan Jasa Penunjang Urusan Pemerintahan Daerah	Laporan		Laporan	3 Laporan	<b>487,000,000</b>						3 Laporan	<b>506,500,000</b>	
7.01.01.2.08.02	Penyediaan Jasa Komunikasi, Sumber Daya Air dan Listrik	Jumlah Laporan Penyediaan Jasa Komunikasi, Sumber Daya Air, dan Listrik	12 Laporan			12 Laporan	37,000,000	Kab. Sumedang, Tomo, Semua Kelurahan	[DANA KHUSUS] - PENDAPATAN ASLI DAERAH	Memperkuat Stabilitas Polhukhankam Dan Transformasi Pelayanan Publik	Penguatan Inovasi Pelayanan Publik dan Tata Kelola Pemerintahan	Aparatur Pemerintah Kecamatan Tomo	12 Laporan	40,000,000	Kecamatan Tomo



**Penetapan Rencana Kerja Pemerintah Daerah (RKPD)  
Kabupaten Sumedang  
Tahun 2022**

Kode	Urusan/ Bidang Urusan/ Program/ Kegiatan/ Sub Kegiatan	Indikator Program/ Kegiatan/ Sub Kegiatan	Target Akhir Periode RPJMD	Realisasi Capaian RKPD Tahun 2020	Prakiraan Capaian Target RKPD Tahun 2021	Capaian Kinerja dan Kerangka Pendanaan						Kelompok Sasaran	Prakiraan Maju Rencana Tahun 2023		Perangkat Daerah Penanggung Jawab
						Target 2022	Pagu Indikatif	Lokasi	Sumber Dana	Prioritas			Target	Pagu Indikatif	
										Nasional	Daerah				
7.01.01.2.08.03	Penyediaan Jasa Peralatan dan Perlengkapan Kantor	Jumlah Laporan Penyediaan Jasa Peralatan dan Perlengkapan Kantor	12 Laporan			12 Laporan	15,000,000	Kab. Sumedang, Tomo, Semua Kelurahan	[DANA KHUSUS] - PENDAPATAN ASLI DAERAH	Memperkuat Stabilitas Polhukhankam Dan Transformasi Pelayanan Publik	Penguatan Inovasi Pelayanan Publik dan Tata Kelola Pemerintahan	Aparatur Pemerintah Kecamatan Tomo	12 Laporan	16,500,000	Kecamatan Tomo
7.01.01.2.08.04	Penyediaan Jasa Pelayanan Umum Kantor	Jumlah Laporan Penyediaan Jasa Pelayanan Umum Kantor	12 Laporan			12 Laporan	435,000,000	Kab. Sumedang, Tomo, Semua Kelurahan	[DANA KHUSUS] - PENDAPATAN ASLI DAERAH	Memperkuat Stabilitas Polhukhankam Dan Transformasi Pelayanan Publik	Penguatan Inovasi Pelayanan Publik dan Tata Kelola Pemerintahan	Aparatur Pemerintah Kecamatan Tomo	12 Laporan	450,000,000	Kecamatan Tomo
7.01.01.2.09	<b>Pemeliharaan Barang Milik Daerah Penunjang Urusan Pemerintahan Daerah</b>	Jumlah Laporan Pemeliharaan Barang Milik Daerah Penunjang Urusan Pemerintahan Daerah	Laporan		Laporan	3 Laporan	<b>284,000,000</b>						3 Laporan	<b>312,000,000</b>	
7.01.01.2.09.02	Penyediaan Jasa Pemeliharaan, Biaya Pemeliharaan, Pajak, dan Perizinan Kendaraan Dinas Operasional atau Lapangan	Jumlah Laporan Penyediaan Jasa Pemeliharaan, Biaya Pemeliharaan, Pajak, dan Perizinan Kendaraan Dinas Operasional atau Lapangan	12 Laporan			12 Laporan	64,000,000	Kab. Sumedang, Tomo, Semua Kelurahan	[DANA KHUSUS] - PENDAPATAN ASLI DAERAH	Memperkuat Stabilitas Polhukhankam Dan Transformasi Pelayanan Publik	Penguatan Inovasi Pelayanan Publik dan Tata Kelola Pemerintahan	Aparatur Pemerintah Kecamatan Tomo	12 Laporan	70,000,000	Kecamatan Tomo
7.01.01.2.09.06	Pemeliharaan Peralatan dan Mesin Lainnya	Jumlah Laporan Pemeliharaan Peralatan dan Mesin Lainnya.	4 Laporan			4 Laporan	20,000,000	Kab. Sumedang, Tomo, Semua Kelurahan	[DANA KHUSUS] - PENDAPATAN ASLI DAERAH	Memperkuat Stabilitas Polhukhankam Dan Transformasi Pelayanan Publik	Penguatan Inovasi Pelayanan Publik dan Tata Kelola Pemerintahan	Aparatur Pemerintah Kecamatan Tomo	4 Laporan	22,000,000	Kecamatan Tomo
7.01.01.2.09.09	Pemeliharaan/Rehabilitasi Gedung Kantor dan Bangunan Lainnya	Jumlah Laporan Pemeliharaan/ Rehabilitasi Gedung Kantor dan Bangunan Lainnya.	1 Laporan			1 Laporan	200,000,000	Kab. Sumedang, Tomo, Semua Kelurahan	[DANA KHUSUS] - PENDAPATAN ASLI DAERAH	Memperkuat Stabilitas Polhukhankam Dan Transformasi Pelayanan Publik	Penguatan Inovasi Pelayanan Publik dan Tata Kelola Pemerintahan	Aparatur Pemerintah Kecamatan Tomo	1 Laporan	220,000,000	Kecamatan Tomo
7.01.02	<b>PROGRAM PENYELENGGARAAN PEMERINTAHAN DAN PELAYANAN PUBLIK</b>	Persentase Layanan Kepada Masyarakat	Persen		Persen	100 Persen	<b>526,000,000</b>						100 Persen	<b>570,000,000</b>	
7.01.02.2.01	<b>Koordinasi Penyelenggaraan Kegiatan Pemerintahan di Tingkat Kecamatan</b>	Jumlah Laporan Koordinasi Penyelenggaraan Kegiatan Pemerintahan di Tingkat Kecamatan	Laporan		Laporan	2 Laporan	<b>252,000,000</b>						2 Laporan	<b>275,000,000</b>	
7.01.02.2.01.01	Koordinasi/Sinergi Perencanaan dan Pelaksanaan Kegiatan Pemerintahan dengan Perangkat Daerah dan Instansi Vertikal Terkait	Jumlah Daftar Usulan Kegiatan Jumlah Dokumen Monev Pelaksanaan Pembangunan	2 Dokumen 2 Dokumen			2 Dokumen 2 Dokumen	85,000,000	Kab. Sumedang, Tomo, Semua Kelurahan	[DANA KHUSUS] - PENDAPATAN ASLI DAERAH	Memperkuat Stabilitas Polhukhankam Dan Transformasi Pelayanan Publik	Penguatan Inovasi Pelayanan Publik dan Tata Kelola Pemerintahan	Aparatur Perangkat Daerah Kecamatan Tomo, Aparatur Pemerintahan Desa dan Masyarakat Kecamatan Tomo	2 Dokumen 2 Dokumen	95,000,000	Kecamatan Tomo

**Penetapan Rencana Kerja Pemerintah Daerah (RKPD)  
Kabupaten Sumedang  
Tahun 2022**

Kode	Urusan/ Bidang Urusan/ Program/ Kegiatan/ Sub Kegiatan	Indikator Program/ Kegiatan/ Sub Kegiatan	Target Akhir Periode RPJMD	Realisasi Capaian RKPD Tahun 2020	Prakiraan Capaian Target RKPD Tahun 2021	Capaian Kinerja dan Kerangka Pendanaan						Kelompok Sasaran	Prakiraan Maju Rencana Tahun 2023		Perangkat Daerah Penanggung Jawab
						Target 2022	Pagu Indikatif	Lokasi	Sumber Dana	Prioritas			Target	Pagu Indikatif	
										Nasional	Daerah				
7.01.02.2.01.02	Peningkatan Efektifitas Kegiatan Pemerintahan di Tingkat Kecamatan	Jumlah Lembaga Kemasyarakatan Yang Diberdayakan Jumlah Petugas Administrasi Pertanahan Yang Dibina	3 Lembaga 27 Orang			3 Lembaga 27 Orang	167,000,000	Kab. Sumedang, Tomo, Semua Kelurahan	[DANA KHUSUS] - PENDAPATAN ASLI DAERAH	Memperkuat Stabilitas Polhukhankam Dan Transformasi Pelayanan Publik	Penguatan Inovasi Pelayanan Publik dan Tata Kelola Pemerintahan	Aparatur Perangkat Daerah Kecamatan Tomo, Aparatur Pemerintahan Desa dan Masyarakat Kecamatan Tomo	3 Lembaga 27 Orang	180,000,000	Kecamatan Tomo
7.01.02.2.02	<b>Penyelenggaraan Urusan Pemerintahan yang tidak Dilaksanakan oleh Unit Kerja Perangkat Daerah yang ada di Kecamatan</b>	Jumlah Laporan Penyelenggaraan Urusan Pemerintahan yang Tidak Dilaksanakan oleh Unit Kerja Perangkat Daerah yang Ada di Kecamatan	Laporan		Laporan	1 Laporan	<b>139,000,000</b>						1 Laporan	<b>150,000,000</b>	
7.01.02.2.02.03	Peningkatan Efektifitas Pelaksanaan Pelayanan kepada Masyarakat di Wilayah Kecamatan	Jumlah Laporan SPPT yang Disampaikan	1 Laporan			1 Laporan	139,000,000	Kab. Sumedang, Tomo, Semua Kelurahan	[DANA KHUSUS] - PENDAPATAN ASLI DAERAH	Memperkuat Stabilitas Polhukhankam Dan Transformasi Pelayanan Publik	Penguatan Inovasi Pelayanan Publik dan Tata Kelola Pemerintahan	Masyarakat Kecamatan Tomo	1 Laporan	150,000,000	Kecamatan Tomo
7.01.02.2.04	<b>Pelaksanaan Urusan Pemerintahan yang Dilimpahkan kepada Camat</b>	Pelayanan Urusan Pemerintahan yang Dilimpahkan kepada Camat	Laporan		Laporan	1 Laporan	<b>135,000,000</b>						1 Laporan	<b>145,000,000</b>	
7.01.02.2.04.01	Pelaksanaan Urusan Pemerintahan yang terkait dengan Pelayanan Perizinan Non Usaha	Jumlah Pelayanan Publik Yang Dilaksanakan	9 Jenis Pelayanan			9 Jenis Pelayanan	135,000,000	Kab. Sumedang, Tomo, Semua Kelurahan	[DANA KHUSUS] - PENDAPATAN ASLI DAERAH	Memperkuat Stabilitas Polhukhankam Dan Transformasi Pelayanan Publik	Penguatan Inovasi Pelayanan Publik dan Tata Kelola Pemerintahan	Masyarakat Kecamatan Tomo	9 Jenis Pelayanan	145,000,000	Kecamatan Tomo
7.01.03	<b>PROGRAM PEMBERDAYAAN MASYARAKAT DESA DAN KELURAHAN</b>	Persentase Lembaga Kemasyarakatan yang Aktif	Persen		Persen	100 Persen	<b>849,000,000</b>						100 Persen	<b>920,000,000</b>	
7.01.03.2.01	<b>Koordinasi Kegiatan Pemberdayaan Desa</b>	Jumlah Laporan Koordinasi Kegiatan Pemberdayaan Desa	Laporan		Laporan	1 Laporan	<b>95,000,000</b>						1 Laporan	<b>105,000,000</b>	
7.01.03.2.01.03	Peningkatan Efektifitas Kegiatan Pemberdayaan Masyarakat di Wilayah Kecamatan	Jumlah Petugas Penanggulangan Bencana Yang Dilatih	45 Orang			45 Orang	95,000,000	Kab. Sumedang, Tomo, Semua Kelurahan	[DANA KHUSUS] - PENDAPATAN ASLI DAERAH	Memperkuat Stabilitas Polhukhankam Dan Transformasi Pelayanan Publik	Penguatan Inovasi Pelayanan Publik dan Tata Kelola Pemerintahan	Anggota Satlak Penanggulang an Bencana	45 Orang	105,000,000	Kecamatan Tomo
7.01.03.2.03	<b>Pemberdayaan Lembaga Kemasyarakatan Tingkat Kecamatan</b>	Jumlah Laporan Pemberdayaan Lembaga Kemasyarakatan Tingkat Kecamatan	Laporan		Laporan	3 Laporan	<b>754,000,000</b>						3 Laporan	<b>815,000,000</b>	

**Penetapan Rencana Kerja Pemerintah Daerah (RKPD)  
Kabupaten Sumedang  
Tahun 2022**

Kode	Urusan/ Bidang Urusan/ Program/ Kegiatan/ Sub Kegiatan	Indikator Program/ Kegiatan/ Sub Kegiatan	Target Akhir Periode RPJMD	Realisasi Capaian RKPD Tahun 2020	Prakiraan Capaian Target RKPD Tahun 2021	Capaian Kinerja dan Kerangka Pendanaan					Kelompok Sasaran	Prakiraan Maju Rencana Tahun 2023		Perangkat Daerah Penanggung Jawab	
						Target 2022	Pagu Indikatif	Lokasi	Sumber Dana	Prioritas		Target	Pagu Indikatif		
										Nasional					Daerah
7 01 03 2.0 3 01	Penyelenggaraan Lembaga Kemasyarakatan	Jumlah Hari-hari Besar yang Diperingati. Jumlah Keluarga yang Diberdayakan. Jumlah Lansia Penerima Makanan Pokok. Jumlah Laporan Monitoring dan Evaluasi Pelaksanaan Bantuan Langsung Masyarakat (BLM). Jumlah Peserta Penyuluhan dan Penanggulangan Penyakit Sosial. Jumlah Wakil Peserta TQ untuk tingkat TQ yang lebih tinggi.	4 Hari besar 45 Keluarga 20 Orang 2 Laporan 45 Orang 15 Orang			4 Hari besar 45 Keluarga 20 Orang 2 Laporan 45 Orang 15 Orang	400,000,000	Kab. Sumedang, Tomo, Semua Kelurahan	[DANA KHUSUS] - PENDAPATAN ASLI DAERAH	Memperkuat Stabilitas Polhukhankam Dan Transformasi Pelayanan Publik	Penguatan Inovasi Pelayanan Publik dan Tata Kelola Pemerintahan	Aparatur Pemerintah Kecamatan Tomo dan Masyarakat Kecamatan Tomo	4 Hari besar 45 Keluarga 20 Orang 2 Laporan 45 Orang 15 Orang	440,000,000	Kecamatan Tomo
7 01 03 2.0 3 02	Peningkatan Kapasitas Lembaga Kemasyarakatan	Jumlah Kader Pos Pelayanan Terpadu yang Dibina Jumlah Kelompok Seni Dan Budaya Yang Dibina Jumlah Organisasi Kepemudaan Dan Olahraga Yang Dibina	45 Orang 9 Kelompok 9 Organisasi			45 Orang 9 Kelompok 9 Organisasi	175,000,000	Kab. Sumedang, Tomo, Semua Kelurahan	[DANA KHUSUS] - PENDAPATAN ASLI DAERAH	Memperkuat Stabilitas Polhukhankam Dan Transformasi Pelayanan Publik	Penguatan Inovasi Pelayanan Publik dan Tata Kelola Pemerintahan	Aparatur Pemerintah Kecamatan Tomo dan Masyarakat Kecamatan Tomo	45 Orang 9 Kelompok 9 Organisasi	185,000,000	Kecamatan Tomo
7 01 03 2.0 3 04	Fasilitasi Pengembangan Usaha Ekonomi Masyarakat	Jumlah Kelompok Ekonomi Yang Diberdayakan Jumlah Kelompok Usaha Mikro Kecil Dan Menengah Yang Diberdayakan Jumlah Pengelola BUMDes Yang Dibina	9 Kelompok 9 Kelompok 27 Orang			9 Kelompok 9 Kelompok 27 Orang	179,000,000	Kab. Sumedang, Tomo, Semua Kelurahan	[DANA KHUSUS] - PENDAPATAN ASLI DAERAH	Memperkuat Stabilitas Polhukhankam Dan Transformasi Pelayanan Publik	Penguatan Inovasi Pelayanan Publik dan Tata Kelola Pemerintahan	Aparatur Pemerintah Kecamatan Tomo dan Masyarakat Kecamatan Tomo	9 Kelompok 9 Kelompok 27 Orang	190,000,000	Kecamatan Tomo
7 01 04	<b>PROGRAM KOORDINASI KETENTRAMAN DAN KETERTIBAN UMUM</b>	Persentase Masalah Ketentraman dan Ketertiban Umum yang Ditangani	Persen		Persen	100 Persen	<b>95,000,000</b>						100 Persen	<b>110,000,000</b>	
7 01 04 2.0 1	<b>Koordinasi Upaya Penyelenggaraan Ketentraman dan Ketertiban Umum</b>	Jumlah Laporan Koordinasi Upaya Penyelenggaraan Ketentraman dan Ketertiban Umum	Laporan		Laporan	1 Laporan	<b>95,000,000</b>						1 Laporan	<b>110,000,000</b>	
7 01 04 2.0 1 01	Sinergitas dengan Kepolisian Negara Republik Indonesia, Tentara Nasional Indonesia dan Instansi Vertikal di Wilayah Kecamatan	Jumlah Laporan Evaluasi Adaptasi Kebiasaan Baru (AKB) Jumlah laporan Pencegahan Covid-19 Jumlah Petugas Linmas Yang Dibina	2 Laporan 6 Laporan 90 Orang			2 Laporan 6 Laporan 90 Orang	95,000,000	Kab. Sumedang, Tomo, Semua Kelurahan	[DANA KHUSUS] - PENDAPATAN ASLI DAERAH	Memperkuat Stabilitas Polhukhankam Dan Transformasi Pelayanan Publik	Penguatan Inovasi Pelayanan Publik dan Tata Kelola Pemerintahan	Aparatur Kecamatan, Anggota Linmas, dan Masyarakat Kecamatan Tomo	2 Laporan 6 Laporan 90 Orang	110,000,000	Kecamatan Tomo
7 01 05	<b>PROGRAM PENYELENGGARAAN URUSAN PEMERINTAHAN UMUM</b>	Persentase Konflik Suku Agama Ras dan Antar Golongan yang Ditangani dengan Baik	Persen		Persen	100 Persen	<b>93,000,000</b>						100 Persen	<b>105,000,000</b>	

**Penetapan Rencana Kerja Pemerintah Daerah (RKPD)  
Kabupaten Sumedang  
Tahun 2022**

Kode	Urusan/ Bidang Urusan/ Program/ Kegiatan/ Sub Kegiatan	Indikator Program/ Kegiatan/ Sub Kegiatan	Target Akhir Periode RPJMD	Realisasi Capaian RKPD Tahun 2020	Prakiraan Capaian Target RKPD Tahun 2021	Capaian Kinerja dan Kerangka Pendanaan						Kelompok Sasaran	Prakiraan Maju Rencana Tahun 2023		Perangkat Daerah Penanggung Jawab
						Target 2022	Pagu Indikatif	Lokasi	Sumber Dana	Prioritas			Target	Pagu Indikatif	
										Nasional	Daerah				
7 01 05 2.0 1	Penyelenggaraan Urusan Pemerintahan Umum sesuai Penugasan Kepala Daerah	Jumlah Laporan Penyelenggaraan Urusan Pemerintahan Umum sesuai Penugasan Kepala Daerah	Laporan		Laporan	1 Laporan	93,000,000						1 Laporan	105,000,000	
7 01 05 2.0 1 08	Pelaksanaan Tugas Forum Koordinasi Pimpinan di Kecamatan	Persentase Permasalahan Yang Diselesaikan	100 Persen			100 Persen	93,000,000	Kab. Sumedang, Tomo, Semua Kelurahan	[DANA KHUSUS] - PENDAPATAN ASLI DAERAH	Memperkuat Stabilitas Polhukhankam Dan Transformasi Pelayanan Publik	Penguatan Inovasi Pelayanan Publik dan Tata Kelola Pemerintahan	Masyarakat Kecamatan Tomo	100 Persen	105,000,000	Kecamatan Tomo
7 01 06	<b>PROGRAM PEMBINAAN DAN PENGAWASAN Pemerintahan DESA</b>	Persentase Desa yang Menerapkan Standar Pelayanan Minimal (SPM) Desa	Persen		Persen	100 Persen	289,000,000						100 Persen	313,000,000	
7 01 06 2.0 1	Fasilitasi, Rekomendasi dan Koordinasi Pembinaan dan Pengawasan Pemerintahan Desa	Jumlah Laporan Fasilitasi, Rekomendasi dan Koordinasi Pembinaan dan Pengawasan Pemerintahan Desa	Laporan		Laporan	3 Laporan	289,000,000						3 Laporan	313,000,000	
7 01 06 2.0 1 02	Fasilitasi Administrasi Tata Pemerintahan Desa	Jumlah Aparatur Pemerintahan Desa Yang Dibina Jumlah Desa Peserta Lomba Desa	45 Orang 9 Desa			45 Orang 9 Desa	174,000,000	Kab. Sumedang, Tomo, Semua Kelurahan	[DANA KHUSUS] - PENDAPATAN ASLI DAERAH	Memperkuat Stabilitas Polhukhankam Dan Transformasi Pelayanan Publik	Penguatan Inovasi Pelayanan Publik dan Tata Kelola Pemerintahan	Aparatur Pemerintah Desa se- Kecamatan Tomo dan Masyarakat Kecamatan Tomo	45 Orang 9 Desa	185,000,000	Kecamatan Tomo
7 01 06 2.0 1 03	Fasilitasi Pengelolaan Keuangan Desa dan Pendayagunaan Aset Desa	Jumlah Pengelola Administrasi Keuangan Desa Yang Dibina Jumlah RAPBDes dan RPAPBDes yang Terevaluasi	27 Orang 18 Dokumen			27 Orang 18 Dokumen	85,000,000	Kab. Sumedang, Tomo, Semua Kelurahan	[DANA KHUSUS] - PENDAPATAN ASLI DAERAH	Memperkuat Stabilitas Polhukhankam Dan Transformasi Pelayanan Publik	Penguatan Inovasi Pelayanan Publik dan Tata Kelola Pemerintahan	Aparatur Pemerintah Desa se- Kecamatan Tomo dan Masyarakat Kecamatan Tomo	27 Orang 18 Dokumen	95,000,000	Kecamatan Tomo
7 01 06 2.0 1 09	Fasilitasi Sinkronisasi Perencanaan Pembangunan Daerah dengan Pembangunan Desa	Jumlah Dokumen Rencana Pembangunan Desa yang Sesuai dengan Peraturan	9 Dokumen			9 Dokumen	30,000,000	Kab. Sumedang, Tomo, Semua Kelurahan	[DANA KHUSUS] - PENDAPATAN ASLI DAERAH	Memperkuat Stabilitas Polhukhankam Dan Transformasi Pelayanan Publik	Penguatan Inovasi Pelayanan Publik dan Tata Kelola Pemerintahan	Aparatur Pemerintah Desa se- Kecamatan Tomo dan Masyarakat Kecamatan Tomo	9 Dokumen	33,000,000	Kecamatan Tomo
7	<b>UNSUR KEWILAYAHAN</b>														
7 01	<b>KECAMATAN</b>						<b>5,974,381,390</b>						<b>6,227,786,390</b>		
7 01 01	<b>PROGRAM PENUNJANG URUSAN Pemerintahan DAERAH KABUPATEN/KOTA</b>	Persentase Ketersediaan Dokumen Perencanaan, Penganggaran, dan Evaluasi Kinerja Perangkat Daerah yang tepat waktu dan sesuai peraturan perundang- undangan	persen		persen	100 persen	4,141,881,390						100 persen	4,681,786,390	

**Penetapan Rencana Kerja Pemerintah Daerah (RKPD)  
Kabupaten Sumedang  
Tahun 2022**

Kode	Urusan/ Bidang Urusan/ Program/ Kegiatan/ Sub Kegiatan	Indikator Program/ Kegiatan/ Sub Kegiatan	Target Akhir Periode RPJMD	Realisasi Capaian RKPD Tahun 2020	Prakiraan Capaian Target RKPD Tahun 2021	Capaian Kinerja dan Kerangka Pendanaan					Kelompok Sasaran	Prakiraan Maju Rencana Tahun 2023		Perangkat Daerah Penanggung Jawab	
						Target 2022	Pagu Indikatif	Lokasi	Sumber Dana	Prioritas		Target	Pagu Indikatif		
										Nasional					Daerah
7.01.01.2.01	Perencanaan, Penganggaran, dan Evaluasi Kinerja Perangkat Daerah	Jumlah Laporan Penyusunan Perencanaan, Penganggaran, dan Evaluasi Kinerja Perangkat Daerah	laporan		laporan	4 laporan	95,000,000					4 laporan	76,500,000		
7.01.01.2.01.01	Penyusunan Dokumen Perencanaan Perangkat Daerah	Jumlah Dokumen Perencanaan dan Penganggaran SKPD Jumlah Dokumen Profil Perangkat Daerah	3 Dokumen 1 Dokumen			3 Dokumen 1 Dokumen	30,000,000	Kab. Sumedang, Ujungjaya, Semua Kelurahan	[DANA KHUSUS] - PENDAPATAN ASLI DAERAH	Memperkuat Infrastruktur Untuk Mendukung Pengembangan Ekonomi Dan Pelayanan Dasar	Penguatan Inovasi Pelayanan Publik dan Tata Kelola Pemerintahan	Aparatur Pemerintahan	3 Dokumen 1 Dokumen	13,000,000	Kecamatan Ujungjaya
7.01.01.2.01.02	Koordinasi dan Penyusunan Dokumen RKA-SKPD	Jumlah Dokumen Perubahan RKA-SKPD Jumlah Dokumen RKA-SKPD	1 Dokumen 1 Dokumen			1 Dokumen 1 Dokumen	7,500,000	Kab. Sumedang, Ujungjaya, Semua Kelurahan	[DANA KHUSUS] - PENDAPATAN ASLI DAERAH	Memperkuat Infrastruktur Untuk Mendukung Pengembangan Ekonomi Dan Pelayanan Dasar	Penguatan Inovasi Pelayanan Publik dan Tata Kelola Pemerintahan	Aparatur Pemerintahan	1 Dokumen 1 Dokumen	10,000,000	Kecamatan Ujungjaya
7.01.01.2.01.04	Koordinasi dan Penyusunan DPA-SKPD	Jumlah Dokumen DPA-SKPD Jumlah Dokumen Perubahan DPA-SKPD	1 Dokumen 1 Dokumen			1 Dokumen 1 Dokumen	7,500,000	Kab. Sumedang, Ujungjaya, Semua Kelurahan	[DANA KHUSUS] - PENDAPATAN ASLI DAERAH	Memperkuat Infrastruktur Untuk Mendukung Pengembangan Ekonomi Dan Pelayanan Dasar	Penguatan Inovasi Pelayanan Publik dan Tata Kelola Pemerintahan	Aparatur Pemerintahan	1 Dokumen 1 Dokumen	10,000,000	Kecamatan Ujungjaya
7.01.01.2.01.06	Koordinasi dan Penyusunan Laporan Capaian Kinerja dan Ikhtisar Realisasi Kinerja SKPD	Jumlah Laporan Capaian Kinerja dan Ikhtisar Realisasi Kinerja SKPD	19 laporan			19 laporan	50,000,000	Kab. Sumedang, Ujungjaya, Semua Kelurahan	[DANA KHUSUS] - PENDAPATAN ASLI DAERAH	Memperkuat Infrastruktur Untuk Mendukung Pengembangan Ekonomi Dan Pelayanan Dasar	Penguatan Inovasi Pelayanan Publik dan Tata Kelola Pemerintahan	Aparatur Pemerintahan	19 laporan	43,500,000	Kecamatan Ujungjaya
7.01.01.2.02	Administrasi Keuangan Perangkat Daerah	Jumlah Laporan Administrasi Keuangan Perangkat Daerah	laporan		laporan	2 laporan	2,280,741,390						2 laporan	2,274,241,390	
7.01.01.2.02.01	Penyediaan Gaji dan Tunjangan ASN	Jumlah laporan Penyediaan Gaji dan Tunjangan ASN	14 laporan			14 laporan	2,230,741,390	Kab. Sumedang, Ujungjaya, Semua Kelurahan	[DANA KHUSUS] - PENDAPATAN ASLI DAERAH	Memperkuat Infrastruktur Untuk Mendukung Pengembangan Ekonomi Dan Pelayanan Dasar	Penguatan Inovasi Pelayanan Publik dan Tata Kelola Pemerintahan	Aparatur Kecamatan	14 laporan	2,230,741,390	Kecamatan Ujungjaya
7.01.01.2.02.07	Koordinasi dan Penyusunan Laporan Keuangan Bulanan/Triwulanan/Semesteran SKPD	Jumlah Laporan Keuangan Bulanan/Triwulanan/Semesteran/Akhir Tahun SKPD Laporan Tanggapan Pemeriksaan	12 laporan 2 laporan			12 laporan 2 laporan	50,000,000	Kab. Sumedang, Ujungjaya, Semua Kelurahan	[DANA KHUSUS] - PENDAPATAN ASLI DAERAH	Memperkuat Infrastruktur Untuk Mendukung Pengembangan Ekonomi Dan Pelayanan Dasar	Penguatan Inovasi Pelayanan Publik dan Tata Kelola Pemerintahan	Aparatur Kecamatan	12 laporan 2 laporan	43,500,000	Kecamatan Ujungjaya
7.01.01.2.03	Administrasi Barang Milik Daerah pada Perangkat Daerah	Jumlah Laporan Administrasi Barang Milik Daerah pada Perangkat Daerah	laporan		laporan	2 laporan	14,500,000						2 laporan	20,000,000	

**Penetapan Rencana Kerja Pemerintah Daerah (RKPD)  
Kabupaten Sumedang  
Tahun 2022**

Kode	Urusan/ Bidang Urusan/ Program/ Kegiatan/ Sub Kegiatan	Indikator Program/ Kegiatan/ Sub Kegiatan	Target Akhir Periode RPJMD	Realisasi Capaian RKPD Tahun 2020	Prakiraan Capaian Target RKPD Tahun 2021	Capaian Kinerja dan Kerangka Pendanaan						Kelompok Sasaran	Prakiraan Maju Rencana Tahun 2023		Perangkat Daerah Penanggung Jawab
						Target 2022	Pagu Indikatif	Lokasi	Sumber Dana	Prioritas			Target	Pagu Indikatif	
										Nasional	Daerah				
7.01.01.2.03.01	Penyusunan Perencanaan Kebutuhan Barang Milik Daerah SKPD	Jumlah Dokumen Perencanaan Kebutuhan Barang Milik Daerah	2 Dokumen			2 Dokumen	4,500,000	Kab. Sumedang, Ujungjaya, Semua Kelurahan	[DANA KHUSUS] - PENDAPATAN ASLI DAERAH	Memperkuat Infrastruktur Untuk Mendukung Pengembangan Ekonomi Dan Pelayanan Dasar	Penguatan Inovasi Pelayanan Publik dan Tata Kelola Pemerintahan	Aparatur Pemerintahan	2 Dokumen	10,000,000	Kecamatan Ujungjaya
7.01.01.2.03.06	Penatausahaan Barang Milik Daerah pada SKPD	Jumlah Laporan Penatausahaan Barang Milik Daerah pada SKPD	4 laporan			4 laporan	10,000,000	Kab. Sumedang, Ujungjaya, Semua Kelurahan	[DANA KHUSUS] - PENDAPATAN ASLI DAERAH	Memperkuat Infrastruktur Untuk Mendukung Pengembangan Ekonomi Dan Pelayanan Dasar	Penguatan Inovasi Pelayanan Publik dan Tata Kelola Pemerintahan	Aparatur Pemerintahan	4 laporan	10,000,000	Kecamatan Ujungjaya
<b>7.01.01.2.05</b>	<b>Administrasi Kepegawaian Perangkat Daerah</b>	Jumlah Laporan Administrasi Kepegawaian Perangkat Daerah	laporan		laporan	3 laporan	<b>62,500,000</b>						3 laporan	<b>80,000,000</b>	
7.01.01.2.05.03	Pendataan dan Pengolahan Administrasi Kepegawaian	Jumlah Data Kepegawaian yang Dikelola	4 laporan			4 laporan	25,000,000	Kab. Sumedang, Ujungjaya, Semua Kelurahan	[DANA KHUSUS] - PENDAPATAN ASLI DAERAH	Memperkuat Infrastruktur Untuk Mendukung Pengembangan Ekonomi Dan Pelayanan Dasar	Penguatan Inovasi Pelayanan Publik dan Tata Kelola Pemerintahan	Aparatur Pemerintahan	4 laporan	25,000,000	Kecamatan Ujungjaya
7.01.01.2.05.06	Pemulangan Pegawai yang Pensiun	Jumlah Laporan Pemulangan Pegawai yang pensiun	1 laporan			1 laporan	5,000,000	Kab. Sumedang, Ujungjaya, Semua Kelurahan	[DANA KHUSUS] - PENDAPATAN ASLI DAERAH	Memperkuat Infrastruktur Untuk Mendukung Pengembangan Ekonomi Dan Pelayanan Dasar	Penguatan Inovasi Pelayanan Publik dan Tata Kelola Pemerintahan	Aparatur Pemerintahan	1 laporan	5,000,000	Kecamatan Ujungjaya
7.01.01.2.05.10	Sosialisasi Peraturan Perundang- Undangan	Jumlah Aparatur yang Mengikuti Sosialisasi Peraturan Perundang- undangan	60 orang			60 orang	32,500,000	Kab. Sumedang, Ujungjaya, Semua Kelurahan	[DANA KHUSUS] - PENDAPATAN ASLI DAERAH	Memperkuat Infrastruktur Untuk Mendukung Pengembangan Ekonomi Dan Pelayanan Dasar	Penguatan Inovasi Pelayanan Publik dan Tata Kelola Pemerintahan	Aparatur Pemerintahan	60 orang	50,000,000	Kecamatan Ujungjaya
<b>7.01.01.2.06</b>	<b>Administrasi Umum Perangkat Daerah</b>	Jumlah Laporan Administrasi Umum Perangkat Daerah	laporan		laporan	6 laporan	<b>433,795,000</b>						6 laporan	<b>433,000,000</b>	
7.01.01.2.06.02	Penyediaan Peralatan dan Perlengkapan Kantor	Jumlah Laporan Penyediaan Peralatan dan Perlengkapan Kantor	12 laporan			12 laporan	84,295,000	Kab. Sumedang, Ujungjaya, Semua Kelurahan	[DANA KHUSUS] - PENDAPATAN ASLI DAERAH	Memperkuat Infrastruktur Untuk Mendukung Pengembangan Ekonomi Dan Pelayanan Dasar	Penguatan Inovasi Pelayanan Publik dan Tata Kelola Pemerintahan	Aparatur Pemerintahan	12 laporan	76,000,000	Kecamatan Ujungjaya
7.01.01.2.06.03	Penyediaan Peralatan Rumah Tangga	Jumlah Laporan Penyediaan Peralatan Rumah Tangga	4 laporan			4 laporan	100,000,000	Kab. Sumedang, Ujungjaya, Semua Kelurahan	[DANA KHUSUS] - PENDAPATAN ASLI DAERAH	Memperkuat Infrastruktur Untuk Mendukung Pengembangan Ekonomi Dan Pelayanan Dasar	Penguatan Inovasi Pelayanan Publik dan Tata Kelola Pemerintahan	Aparatur Pemerintahan	4 laporan	100,000,000	Kecamatan Ujungjaya

**Penetapan Rencana Kerja Pemerintah Daerah (RKPD)  
Kabupaten Sumedang  
Tahun 2022**

Kode	Urusan/ Bidang Urusan/ Program/ Kegiatan/ Sub Kegiatan	Indikator Program/ Kegiatan/ Sub Kegiatan	Target Akhir Periode RPJMD	Realisasi Capaian RKPD Tahun 2020	Prakiraan Capaian Target RKPD Tahun 2021	Capaian Kinerja dan Kerangka Pendanaan						Kelompok Sasaran	Prakiraan Maju Rencana Tahun 2023		Perangkat Daerah Penanggung Jawab
						Target 2022	Pagu Indikatif	Lokasi	Sumber Dana	Prioritas			Target	Pagu Indikatif	
										Nasional	Daerah				
7.01.01.2.06.04	Penyediaan Bahan Logistik Kantor	Jumlah Pelayanan Administrasi Perkantoran	12 laporan			12 laporan	57,500,000	Kab. Sumedang, Ujungjaya, Semua Kelurahan	[DANA KHUSUS] - PENDAPATAN ASLI DAERAH	Memperkuat Infrastruktur Untuk Mendukung Pengembangan Ekonomi Dan Pelayanan Dasar	Penguatan Inovasi Pelayanan Publik dan Tata Kelola Pemerintahan	Aparatur Pemerintahan	12 laporan	50,000,000	Kecamatan Ujungjaya
7.01.01.2.06.05	Penyediaan Barang Cetakan dan Penggandaan	Jumlah Laporan Penyediaan Barang Cetakan dan Penggandaan	12 laporan			12 laporan	30,000,000	Kab. Sumedang, Ujungjaya, Semua Kelurahan	[DANA KHUSUS] - PENDAPATAN ASLI DAERAH	Memperkuat Infrastruktur Untuk Mendukung Pengembangan Ekonomi Dan Pelayanan Dasar	Penguatan Inovasi Pelayanan Publik dan Tata Kelola Pemerintahan	Aparatur Pemerintahan	12 laporan	20,000,000	Kecamatan Ujungjaya
7.01.01.2.06.06	Penyediaan Bahan Bacaan dan Peraturan Perundang-undangan	Jumlah Bahan Bacaan dan Peraturan Perundang-undangan	3 jenis			3 jenis	12,000,000	Kab. Sumedang, Ujungjaya, Semua Kelurahan	[DANA KHUSUS] - PENDAPATAN ASLI DAERAH	Memperkuat Infrastruktur Untuk Mendukung Pengembangan Ekonomi Dan Pelayanan Dasar	Penguatan Inovasi Pelayanan Publik dan Tata Kelola Pemerintahan	Aparatur Pemerintahan	3 jenis	12,000,000	Kecamatan Ujungjaya
7.01.01.2.06.11	Dukungan Pelaksanaan Sistem Pemerintahan Berbasis Elektronik pada SKPD	Jumlah Laporan Dukungan Pelaksanaan Sistem Pemerintahan Berbasis Elektronik pada SKPD	1 laporan			1 laporan	150,000,000	Kab. Sumedang, Ujungjaya, Semua Kelurahan	[DANA KHUSUS] - PENDAPATAN ASLI DAERAH	Memperkuat Infrastruktur Untuk Mendukung Pengembangan Ekonomi Dan Pelayanan Dasar	Penguatan Inovasi Pelayanan Publik dan Tata Kelola Pemerintahan	Aparatur Pemerintahan	1 laporan	175,000,000	Kecamatan Ujungjaya
<b>7.01.01.2.07</b>	<b>Pengadaan Barang Milik Daerah Penunjang Urusan Pemerintah Daerah</b>	Jumlah Laporan Pengadaan Barang Milik Daerah Penunjang Urusan Pemerintah Daerah	laporan		laporan	4 laporan	<b>552,745,000</b>						4 laporan	<b>514,445,000</b>	
7.01.01.2.07.02	Pengadaan Kendaraan Dinas Operasional atau Lapangan	Jumlah Kendaraan Dinas Operasional atau Lapangan	1 Unit			1 Unit	255,145,000	Kab. Sumedang, Ujungjaya, Semua Kelurahan	[DANA KHUSUS] - PENDAPATAN ASLI DAERAH	Memperkuat Infrastruktur Untuk Mendukung Pengembangan Ekonomi Dan Pelayanan Dasar	Penguatan Inovasi Pelayanan Publik dan Tata Kelola Pemerintahan	Aparatur Pemerintahan	1 Unit	255,145,000	Kecamatan Ujungjaya
7.01.01.2.07.05	Pengadaan Mebel	Jumlah Mebel	3 unit			3 unit	51,000,000	Kab. Sumedang, Ujungjaya, Semua Kelurahan	[DANA KHUSUS] - PENDAPATAN ASLI DAERAH	Memperkuat Infrastruktur Untuk Mendukung Pengembangan Ekonomi Dan Pelayanan Dasar	Penguatan Inovasi Pelayanan Publik dan Tata Kelola Pemerintahan	Aparatur Pemerintahan	3 unit	55,000,000	Kecamatan Ujungjaya
7.01.01.2.07.06	Pengadaan Peralatan dan Mesin Lainnya	Jumlah Peralatan dan Mesin Lainnya	3 unit			3 unit	87,400,000	Kab. Sumedang, Ujungjaya, Semua Kelurahan	[DANA KHUSUS] - PENDAPATAN ASLI DAERAH	Memperkuat Infrastruktur Untuk Mendukung Pengembangan Ekonomi Dan Pelayanan Dasar	Penguatan Inovasi Pelayanan Publik dan Tata Kelola Pemerintahan	Aparatur Pemerintahan	3 unit	54,300,000	Kecamatan Ujungjaya
7.01.01.2.07.10	Pengadaan Sarana dan Prasarana Gedung Kantor atau Bangunan Lainnya	Jumlah Sarana dan Prasarana Gedung Kantor atau Bangunan Lainnya	1 unit			1 unit	159,200,000	Kab. Sumedang, Ujungjaya, Semua Kelurahan	[DANA KHUSUS] - PENDAPATAN ASLI DAERAH	Memperkuat Infrastruktur Untuk Mendukung Pengembangan Ekonomi Dan Pelayanan Dasar	Penguatan Inovasi Pelayanan Publik dan Tata Kelola Pemerintahan	Aparatur Pemerintahan	1 unit	150,000,000	Kecamatan Ujungjaya

**Penetapan Rencana Kerja Pemerintah Daerah (RKPD)  
Kabupaten Sumedang  
Tahun 2022**

Kode	Urusan/ Bidang Urusan/ Program/ Kegiatan/ Sub Kegiatan	Indikator Program/ Kegiatan/ Sub Kegiatan	Target Akhir Periode RPJMD	Realisasi Capaian RKPD Tahun 2020	Prakiraan Capaian Target RKPD Tahun 2021	Capaian Kinerja dan Kerangka Pendanaan						Kelompok Sasaran	Prakiraan Maju Rencana Tahun 2023		Perangkat Daerah Penanggung Jawab
						Target 2022	Pagu Indikatif	Lokasi	Sumber Dana	Prioritas			Target	Pagu Indikatif	
										Nasional	Daerah				
7 01 01 2.0 8	Penyediaan Jasa Penunjang Urusan Pemerintahan Daerah	Jumlah Laporan Penyediaan Jasa Penunjang Urusan Pemerintahan Daerah	laporan		laporan	3 laporan	470,600,000						3 laporan	976,600,000	
7 01 01 2.0 8 02	Penyediaan Jasa Komunikasi, Sumber Daya Air dan Listrik	Jumlah Laporan Penyediaan Jasa Komunikasi, Sumber Daya Air, dan Listrik	12 laporan			12 laporan	45,000,000	Kab. Sumedang, Ujungjaya, Semua Kelurahan	[DANA KHUSUS] - PENDAPATAN ASLI DAERAH	Memperkuat Infrastruktur Untuk Mendukung Pengembangan Ekonomi Dan Pelayanan Dasar	Penguatan Inovasi Pelayanan Publik dan Tata Kelola Pemerintahan	Aparatur Pemerintahan	12 laporan	47,000,000	Kecamatan Ujungjaya
7 01 01 2.0 8 03	Penyediaan Jasa Peralatan dan Perlengkapan Kantor	Jumlah Laporan Penyediaan Jasa Peralatan dan Perlengkapan Kantor	1 laporan			1 laporan	20,000,000	Semua Kabupaten/K ota, Semua Kecamatan, Semua Kelurahan	[DANA KHUSUS] - PENDAPATAN ASLI DAERAH	Memperkuat Infrastruktur Untuk Mendukung Pengembangan Ekonomi Dan Pelayanan Dasar	Penguatan Inovasi Pelayanan Publik dan Tata Kelola Pemerintahan	Aparatur Pemerintahan	1 laporan	464,800,000	Kecamatan Ujungjaya
7 01 01 2.0 8 04	Penyediaan Jasa Pelayanan Umum Kantor	Jumlah Laporan Penyediaan Jasa Pelayanan Umum Kantor	12 laporan			12 laporan	405,600,000	Kab. Sumedang, Ujungjaya, Semua Kelurahan	[DANA KHUSUS] - PENDAPATAN ASLI DAERAH	Memperkuat Infrastruktur Untuk Mendukung Pengembangan Ekonomi Dan Pelayanan Dasar	Penguatan Inovasi Pelayanan Publik dan Tata Kelola Pemerintahan	Aparatur Pemerintahan	12 laporan	464,800,000	Kecamatan Ujungjaya
7 01 01 2.0 9	Pemeliharaan Barang Milik Daerah Penunjang Urusan Pemerintahan Daerah	Jumlah Laporan Pemeliharaan Barang Milik Daerah Penunjang Urusan Pemerintahan Daerah Pemeliharaan Barang Milik Daerah Penunjang Urusan Pemerintahan Daerah	laporan laporan		laporan laporan	1 laporan 4 laporan	232,000,000						1 laporan 4 laporan	307,000,000	
7 01 01 2.0 9 02	Penyediaan Jasa Pemeliharaan, Biaya Pemeliharaan, Pajak, dan Perizinan Kendaraan Dinas Operasional atau Lapangan	Jumlah Laporan Penyediaan Jasa Pemeliharaan, Biaya Pemeliharaan, Pajak, dan Perizinan Kendaraan Dinas Operasional atau Lapangan	12 laporan			12 laporan	100,000,000	Kab. Sumedang, Ujungjaya, Semua Kelurahan	[DANA KHUSUS] - PENDAPATAN ASLI DAERAH	Memperkuat Infrastruktur Untuk Mendukung Pengembangan Ekonomi Dan Pelayanan Dasar	Penguatan Inovasi Pelayanan Publik dan Tata Kelola Pemerintahan	Aparatur Pemerintahan	12 laporan	75,000,000	Kecamatan Ujungjaya
7 01 01 2.0 9 06	Pemeliharaan Peralatan dan Mesin Lainnya	Jumlah Laporan Pemeliharaan Peralatan dan Mesin Lainnya	6 laporan			6 laporan	22,000,000	Kab. Sumedang, Ujungjaya, Semua Kelurahan	[DANA KHUSUS] - PENDAPATAN ASLI DAERAH	Memperkuat Infrastruktur Untuk Mendukung Pengembangan Ekonomi Dan Pelayanan Dasar	Penguatan Inovasi Pelayanan Publik dan Tata Kelola Pemerintahan	Aparatur Pemerintahan	6 laporan	12,000,000	Kecamatan Ujungjaya
7 01 01 2.0 9 09	Pemeliharaan/Rehabi litasi Gedung Kantor dan Bangunan Lainnya	Jumlah Laporan Pemeliharaan/Rehabi litasi Gedung Kantor dan Bangunan Lainnya	2 unit			2 unit	100,000,000	Kab. Sumedang, Ujungjaya, Semua Kelurahan	[DANA KHUSUS] - PENDAPATAN ASLI DAERAH	Memperkuat Infrastruktur Untuk Mendukung Pengembangan Ekonomi Dan Pelayanan Dasar	Penguatan Inovasi Pelayanan Publik dan Tata Kelola Pemerintahan	Aparatur Pemerintahan	2 unit	210,000,000	Kecamatan Ujungjaya



**Penetapan Rencana Kerja Pemerintah Daerah (RKPD)  
Kabupaten Sumedang  
Tahun 2022**

Kode	Urusan/ Bidang Urusan/ Program/ Kegiatan/ Sub Kegiatan	Indikator Program/ Kegiatan/ Sub Kegiatan	Target Akhir Periode RPJMD	Realisasi Capaian RKPD Tahun 2020	Prakiraan Capaian Target RKPD Tahun 2021	Capaian Kinerja dan Kerangka Pendanaan						Kelompok Sasaran	Prakiraan Maju Rencana Tahun 2023		Perangkat Daerah Penanggung Jawab
						Target 2022	Pagu Indikatif	Lokasi	Sumber Dana	Prioritas			Target	Pagu Indikatif	
										Nasional	Daerah				
7.01.01.2.09.10	Pemeliharaan/Rehabilitasi Sarana dan Prasarana Gedung Kantor atau Bangunan Lainnya	Jumlah Laporan Pemeliharaan/Rehabilitasi Sarana dan Prasarana Gedung Kantor atau Bangunan Lainnya	1 laporan			1 laporan	10,000,000	Kab. Sumedang, Ujungjaya, Semua Kelurahan	[DANA KHUSUS] - PENDAPATAN ASLI DAERAH	Memperkuat Infrastruktur Untuk Mendukung Pengembangan Ekonomi Dan Pelayanan Dasar	Penguatan Inovasi Pelayanan Publik dan Tata Kelola Pemerintahan	Aparatur Pemerintahan	1 laporan	10,000,000	Kecamatan Ujungjaya
7.01.02	<b>PROGRAM PENYELENGGARAAN PEMERINTAHAN DAN PELAYANAN PUBLIK</b>	Persentase Layanan Kepada Masyarakat	persen		persen	100 persen	<b>448,000,000</b>						100 persen	<b>285,000,000</b>	
7.01.02.2.01	<b>Koordinasi Penyelenggaraan Kegiatan Pemerintahan di Tingkat Kecamatan</b>	Jumlah Laporan Koordinasi Penyelenggaraan Kegiatan Pemerintahan di Tingkat Kecamatan	laporan		laporan	2 laporan	<b>254,000,000</b>						2 laporan	<b>142,000,000</b>	
7.01.02.2.01.01	Koordinasi/Sinergi Perencanaan dan Pelaksanaan Kegiatan Pemerintahan dengan Perangkat Daerah dan Instansi Vertikal Terkait	Jumlah Daftar Usulan Kegiatan Jumlah Dokumen Monev Pelaksanaan Pembangunan	1 dokumen 2 dokumen			1 dokumen 2 dokumen	50,000,000	Kab. Sumedang, Ujungjaya, Semua Kelurahan	[DANA KHUSUS] - PENDAPATAN ASLI DAERAH	Memperkuat Infrastruktur Untuk Mendukung Pengembangan Ekonomi Dan Pelayanan Dasar	Penguatan Inovasi Pelayanan Publik dan Tata Kelola Pemerintahan	Masyarakat Kecamatan Ujungjaya	1 dokumen 2 dokumen	72,000,000	Kecamatan Ujungjaya
7.01.02.2.01.02	Peningkatan Efektifitas Kegiatan Pemerintahan di Tingkat Kecamatan	Jumlah Lembaga Kemasyarakatan Yang Diberdayakan Jumlah Petugas Administrasi Pertanahan Yang Dibina	9 lembaga 63 orang			9 lembaga 63 orang	204,000,000	Kab. Sumedang, Ujungjaya, Semua Kelurahan	[DANA KHUSUS] - PENDAPATAN ASLI DAERAH	Memperkuat Infrastruktur Untuk Mendukung Pengembangan Ekonomi Dan Pelayanan Dasar	Penguatan Inovasi Pelayanan Publik dan Tata Kelola Pemerintahan	Masyarakat Kecamatan Ujungjaya	9 lembaga 63 orang	70,000,000	Kecamatan Ujungjaya
7.01.02.2.02	<b>Penyelenggaraan Urusan Pemerintahan yang tidak Dilaksanakan oleh Unit Kerja Perangkat Daerah yang ada di Kecamatan</b>	Jumlah Laporan Penyelenggaraan Urusan Pemerintahan yang tidak Dilaksanakan oleh Unit Kerja Perangkat Daerah yang Ada di Kecamatan Jumlah Laporan Penyelenggaraan Urusan Pemerintahan yang tidak Dilaksanakan oleh Unit Kerja Perangkat Daerah yang Ada di Kecamatan	laporan laporan		laporan laporan	1 laporan 4 laporan	<b>144,000,000</b>						1 laporan 4 laporan	<b>71,000,000</b>	
7.01.02.2.02.03	Peningkatan Efektifitas Pelaksanaan Pelayanan kepada Masyarakat di Wilayah Kecamatan	Jumlah Laporan SPPT yang disampaikan	4 laporan			4 laporan	144,000,000	Kab. Sumedang, Ujungjaya, Semua Kelurahan	[DANA KHUSUS] - PENDAPATAN ASLI DAERAH	Memperkuat Infrastruktur Untuk Mendukung Pengembangan Ekonomi Dan Pelayanan Dasar	Penguatan Inovasi Pelayanan Publik dan Tata Kelola Pemerintahan	Masyarakat Kecamatan Ujungjaya dan Kolektor PBB	4 laporan	71,000,000	Kecamatan Ujungjaya
7.01.02.2.04	<b>Pelaksanaan Urusan Pemerintahan yang Dilimpahkan kepada Camat</b>	Pelaksanaan Urusan Pemerintahan yang Dilimpahkan kepada Camat	laporan		laporan	1 laporan	<b>50,000,000</b>						1 laporan	<b>72,000,000</b>	

**Penetapan Rencana Kerja Pemerintah Daerah (RKPD)  
Kabupaten Sumedang  
Tahun 2022**

Kode	Urusan/ Bidang Urusan/ Program/ Kegiatan/ Sub Kegiatan	Indikator Program/ Kegiatan/ Sub Kegiatan	Target Akhir Periode RPJMD	Realisasi Capaian RKPD Tahun 2020	Prakiraan Capaian Target RKPD Tahun 2021	Capaian Kinerja dan Kerangka Pendanaan					Kelompok Sasaran	Prakiraan Maju Rencana Tahun 2023		Perangkat Daerah Penanggung Jawab	
						Target 2022	Pagu Indikatif	Lokasi	Sumber Dana	Prioritas		Target	Pagu Indikatif		
										Nasional					Daerah
7.01.02.4.01	Pelaksanaan Urusan Pemerintahan yang terkait dengan Pelayanan Perizinan Non Usaha	Jumlah Pelayanan Publik Yang Dilaksanakan	7 Jenis Pelayanan			7 Jenis Pelayanan	50,000,000	Kab. Sumedang, Ujungjaya, Semua Kelurahan	[DANA KHUSUS] - PENDAPATAN ASLI DAERAH	Memperkuat Infrastruktur Untuk Mendukung Pengembangan Ekonomi Dan Pelayanan Dasar	Penguatan Inovasi Pelayanan Publik dan Tata Kelola Pemerintahan	Masyarakat Kecamatan Ujungjaya	7 Jenis Pelayanan	72,000,000	Kecamatan Ujungjaya
7.01.03	<b>PROGRAM PEMBERDAYAAN MASYARAKAT DESA DAN KELURAHAN</b>	Persentase Lembaga Kemasyarakatan yang Aktif	persen		persen	100 persen	<b>908,000,000</b>						100 persen	<b>765,000,000</b>	
7.01.03.2.01	<b>Koordinasi Kegiatan Pemberdayaan Desa</b>	Jumlah Laporan Koordinasi Kegiatan Pemberdayaan Desa	laporan		laporan	1 laporan	<b>30,000,000</b>						1 laporan	<b>65,000,000</b>	
7.01.03.2.01	Peningkatan Efektivitas Kegiatan Pemberdayaan Masyarakat di Wilayah Kecamatan	Jumlah Petugas Penanggulangan Bencana Yang Dilatih	81 orang			81 orang	30,000,000	Kab. Sumedang, Ujungjaya, Semua Kelurahan	[DANA KHUSUS] - PENDAPATAN ASLI DAERAH	Memperkuat Infrastruktur Untuk Mendukung Pengembangan Ekonomi Dan Pelayanan Dasar	Penguatan Inovasi Pelayanan Publik dan Tata Kelola Pemerintahan	Masyarakat Kecamatan Ujungjaya	81 orang	65,000,000	Kecamatan Ujungjaya
7.01.03.2.03	<b>Pemberdayaan Lembaga Kemasyarakatan Tingkat Kecamatan</b>	Jumlah Laporan Pemberdayaan Lembaga Kemasyarakatan Tingkat Kecamatan	laporan		laporan	3 laporan	<b>878,000,000</b>						3 laporan	<b>700,000,000</b>	
7.01.03.2.03	Penyelenggaraan Lembaga Kemasyarakatan	Jumlah Hari-Hari Besar Yang Diperingati Jumlah Keluarga Yang Diberdayakan Jumlah Laporan Monitoring dan Evaluasi Pelaksanaan Bantuan Langsung Masyarakat (BLM) Jumlah Peserta Penyuluhan Dan Penanggulangan Penyakit Sosial Jumlah Wakil Peserta TQ untuk tingkat TQ yang lebih tinggi	3 Hari Besar 20 lansia 2 laporan 72 orang 35 orang			3 Hari Besar 20 lansia 2 laporan 72 orang 35 orang	511,000,000	Kab. Sumedang, Ujungjaya, Semua Kelurahan	[DANA KHUSUS] - PENDAPATAN ASLI DAERAH	Memperkuat Infrastruktur Untuk Mendukung Pengembangan Ekonomi Dan Pelayanan Dasar	Penguatan Inovasi Pelayanan Publik dan Tata Kelola Pemerintahan	Masyarakat Kecamatan Ujungjaya	3 Hari Besar 20 lansia 2 laporan 72 orang 35 orang	533,000,000	Kecamatan Ujungjaya
7.01.03.2.03	Peningkatan Kapasitas Lembaga Kemasyarakatan	Jumlah Kader Pos Pelayanan Terpadu yang Dibina Jumlah Kelompok Seni Dan Budaya Yang Dibina Jumlah Organisasi Kepemudaan Dan Olahraga Yang Dibina	72 orang 9 kelompok 1 organisasi			72 orang 9 kelompok 1 organisasi	183,000,000	Kab. Sumedang, Ujungjaya, Semua Kelurahan	[DANA KHUSUS] - PENDAPATAN ASLI DAERAH	Memperkuat Infrastruktur Untuk Mendukung Pengembangan Ekonomi Dan Pelayanan Dasar	Penguatan Inovasi Pelayanan Publik dan Tata Kelola Pemerintahan	Masyarakat Kecamatan Ujungjaya	72 orang 9 kelompok 1 organisasi	77,000,000	Kecamatan Ujungjaya
7.01.03.2.03	Fasilitasi Pengembangan Usaha Ekonomi Masyarakat	Jumlah Kelompok Ekonomi Yang Diberdayakan Jumlah Kelompok Usaha Mikro Kecil Dan Menengah Yang Diberdayakan Jumlah Pengelola BUMDes Yang Dibina	9 kelompok 9 kelompok 72 orang			9 kelompok 9 kelompok 72 orang	184,000,000	Kab. Sumedang, Ujungjaya, Semua Kelurahan	[DANA KHUSUS] - PENDAPATAN ASLI DAERAH	Memperkuat Infrastruktur Untuk Mendukung Pengembangan Ekonomi Dan Pelayanan Dasar	Penguatan Inovasi Pelayanan Publik dan Tata Kelola Pemerintahan	Masyarakat Kecamatan Ujungjaya	9 kelompok 9 kelompok 72 orang	90,000,000	Kecamatan Ujungjaya

**Penetapan Rencana Kerja Pemerintah Daerah (RKPD)  
Kabupaten Sumedang  
Tahun 2022**

Kode	Urusan/ Bidang Urusan/ Program/ Kegiatan/ Sub Kegiatan	Indikator Program/ Kegiatan/ Sub Kegiatan	Target Akhir Periode RPJMD	Realisasi Capaian RKPD Tahun 2020	Prakiraan Capaian Target RKPD Tahun 2021	Capaian Kinerja dan Kerangka Pendanaan						Kelompok Sasaran	Prakiraan Maju Rencana Tahun 2023		Perangkat Daerah Penanggung Jawab
						Target 2022	Pagu Indikatif	Lokasi	Sumber Dana	Prioritas			Target	Pagu Indikatif	
										Nasional	Daerah				
7 01 04	<b>PROGRAM KOORDINASI KETENTRAMAN DAN KETERTIBAN UMUM</b>	Persentase Masalah Ketentraman dan Ketertiban Umum yang Ditangani	persen		persen	100 persen	<b>169,000,000</b>						100 persen	<b>135,000,000</b>	
7 01 04	<b>Koordinasi Penerapan dan Penegakan Peraturan Daerah dan Peraturan Kepala Daerah</b>	Jumlah Laporan Koordinasi Upaya Penyelenggaraan Ketenteraman dan Ketertiban Umum	laporan		laporan	1 laporan	<b>72,000,000</b>						1 laporan	<b>70,000,000</b>	
7 01 04	Koordinasi/Sinergi Dengan Perangkat Daerah yang Tugas dan Fungsinya di Bidang Penegakan Peraturan Perundang- Undangan dan/atau Kepolisian Negara Republik Indonesia	Jumlah Wilayah Penegakan Perda Dan Perkada	9 wilayah			9 wilayah	72,000,000	Kab. Sumedang, Ujungjaya, Semua Kelurahan	[DANA KHUSUS] - PENDAPATAN ASLI DAERAH	Memperkuat Infrastruktur Untuk Mendukung Pengembangan Ekonomi Dan Pelayanan Dasar	Penguatan Inovasi Pelayanan Publik dan Tata Kelola Pemerintahan	Masyarakat Kecamatan Ujungjaya	9 wilayah	70,000,000	Kecamatan Ujungjaya
7 01 04	<b>Koordinasi Upaya Penyelenggaraan Ketentraman dan Ketertiban Umum</b>	Jumlah Laporan Koordinasi Penerapan dan Penegakan Perda dan Perkada	laporan		laporan	1 laporan	<b>97,000,000</b>						1 laporan	<b>65,000,000</b>	
7 01 04	Sinergitas dengan Kepolisian Negara Republik Indonesia, Tentara Nasional Indonesia dan Instansi Vertikal di Wilayah Kecamatan	Jumlah Laporan Evaluasi AKB Jumlah Laporan Pencegahan Covid 19 Jumlah Petugas Linmas Yang Dibina	1 laporan 1 laporan 81 orang			1 laporan 1 laporan 81 orang	97,000,000	Kab. Sumedang, Ujungjaya, Semua Kelurahan	[DANA KHUSUS] - PENDAPATAN ASLI DAERAH	Memperkuat Infrastruktur Untuk Mendukung Pengembangan Ekonomi Dan Pelayanan Dasar	Penguatan Inovasi Pelayanan Publik dan Tata Kelola Pemerintahan	Masyarakat Kecamatan Ujungjaya	1 laporan 1 laporan 81 orang	65,000,000	Kecamatan Ujungjaya
7 01 05	<b>PROGRAM PENYELENGGARAAN URUSAN PEMERINTAHAN UMUM</b>	Persentase Konflik Suku Agama Ras dan Antar Golongan yang Ditangani dengan Baik	persen		persen	100 persen	<b>132,500,000</b>						100 persen	<b>100,000,000</b>	
7 01 05	<b>Penyelenggaraan Urusan Pemerintahan Umum sesuai Penugasan Kepala Daerah</b>	Jumlah Laporan Penyelenggaraan Urusan Pemerintahan Umum sesuai Penugasan Kepala Daerah Jumlah Laporan Penyelenggaraan Urusan Pemerintahan Umum sesuai Penugasan Kepala Daerah	laporan laporan		laporan laporan	1 laporan 12 laporan	<b>132,500,000</b>						1 laporan 12 laporan	<b>100,000,000</b>	
7 01 05	Pelaksanaan Tugas Forum Koordinasi Pimpinan di Kecamatan	Persentase Permasalahan Yang Diselesaikan	100 persen			100 persen	132,500,000	Kab. Sumedang, Ujungjaya, Semua Kelurahan	[DANA KHUSUS] - PENDAPATAN ASLI DAERAH	Memperkuat Infrastruktur Untuk Mendukung Pengembangan Ekonomi Dan Pelayanan Dasar	Penguatan Inovasi Pelayanan Publik dan Tata Kelola Pemerintahan	Musfika dan Masyarakat Kecamatan Ujungjaya	100 persen	100,000,000	Kecamatan Ujungjaya
7 01 06	<b>PROGRAM PEMBINAAN DAN PENGAWASAN PEMERINTAHAN DESA</b>	Persentase Desa yang Menerapkan Standar Pelayanan Minimal (SPM) Desa	persen		persen	100 persen	<b>175,000,000</b>						100 persen	<b>261,000,000</b>	

**Penetapan Rencana Kerja Pemerintah Daerah (RKPD)  
Kabupaten Sumedang  
Tahun 2022**

Kode	Urusan/ Bidang Urusan/ Program/ Kegiatan/ Sub Kegiatan	Indikator Program/ Kegiatan/ Sub Kegiatan	Target Akhir Periode RPJMD	Realisasi Capaian RKPD Tahun 2020	Prakiraan Capaian Target RKPD Tahun 2021	Capaian Kinerja dan Kerangka Pendanaan						Kelompok Sasaran	Prakiraan Maju Rencana Tahun 2023		Perangkat Daerah Penanggung Jawab
						Target 2022	Pagu Indikatif	Lokasi	Sumber Dana	Prioritas			Target	Pagu Indikatif	
										Nasional	Daerah				
7 01 06 2.0 1	Fasilitasi, Rekomendasi dan Koordinasi Pembinaan dan Pengawasan Pemerintahan Desa	Jumlah Laporan Fasilitasi, Rekomendasi dan Koordinasi Pembinaan dan Pengawasan Pemerintahan Desa	laporan		laporan	4 laporan	175,000,000						4 laporan	261,000,000	
7 01 06 2.0 1 02	Fasilitasi Administrasi Tata Pemerintahan Desa	Jumlah Aparatur Pemerintahan Desa Yang Dibina Jumlah Desa Peserta Lomba Desa	72 orang 9 Desa			72 orang 9 Desa	100,000,000	Kab. Sumedang, Ujungjaya, Semua Kelurahan	[DANA KHUSUS] - PENDAPATAN ASLI DAERAH	Memperkuat Infrastruktur Untuk Mendukung Pengembangan Ekonomi Dan Pelayanan Dasar	Penguatan Inovasi Pelayanan Publik dan Tata Kelola Pemerintahan	Masyarakat Kecamatan Ujungjaya	72 orang 9 Desa	95,000,000	Kecamatan Ujungjaya
7 01 06 2.0 1 03	Fasilitasi Pengelolaan Keuangan Desa dan Pendayagunaan Aset Desa	Jumlah Pengelola Administrasi Keuangan Desa Yang Dibina Jumlah RAPBDes dan RPAPBDes yang Terevaluasi	27 orang 4 dokumen			27 orang 4 dokumen	40,000,000	Kab. Sumedang, Ujungjaya, Semua Kelurahan	[DANA KHUSUS] - PENDAPATAN ASLI DAERAH	Memperkuat Infrastruktur Untuk Mendukung Pengembangan Ekonomi Dan Pelayanan Dasar	Penguatan Inovasi Pelayanan Publik dan Tata Kelola Pemerintahan	Masyarakat Kecamatan Ujungjaya	27 orang 4 dokumen	120,000,000	Kecamatan Ujungjaya
7 01 06 2.0 1 06	Fasilitasi Pelaksanaan Pemilihan Kepala Desa	Jumlah Laporan Pelaksanaan Monitoring Pilkades	1 laporan			1 laporan	10,000,000	Kab. Sumedang, Ujungjaya, Semua Kelurahan	[DANA KHUSUS] - PENDAPATAN ASLI DAERAH	Memperkuat Infrastruktur Untuk Mendukung Pengembangan Ekonomi Dan Pelayanan Dasar	Penguatan Inovasi Pelayanan Publik dan Tata Kelola Pemerintahan	Masyarakat Kecamatan Ujungjaya	1 laporan	10,000,000	Kecamatan Ujungjaya
7 01 06 2.0 1 09	Fasilitasi Sinkronisasi Perencanaan Pembangunan Daerah dengan Pembangunan Desa	Jumlah Dokumen Rencana Pembangunan Desa Yang Sesuai Dengan Peraturan	1 laporan			1 laporan	25,000,000	Kab. Sumedang, Ujungjaya, Semua Kelurahan	[DANA KHUSUS] - PENDAPATAN ASLI DAERAH	Memperkuat Infrastruktur Untuk Mendukung Pengembangan Ekonomi Dan Pelayanan Dasar	Penguatan Inovasi Pelayanan Publik dan Tata Kelola Pemerintahan	Masyarakat Kecamatan Ujungjaya	1 laporan	36,000,000	Kecamatan Ujungjaya
7	<b>UNSUR KEWILAYAHAN</b>														
7 01	<b>KECAMATAN</b>						<b>5,427,337,582</b>						<b>4,890,500,000</b>		
7 01 01	<b>PROGRAM PENUNJANG URUSAN Pemerintahan DAERAH KABUPATEN/KOTA</b>	Persentase Ketersediaan Dokumen Perencanaan, Penganggaran, dan Evaluasi Kinerja Perangkat Daerah yang tepat waktu dan sesuai peraturan perundang- undangan	Persen		Persen	100 Persen	<b>3,411,337,582</b>						100 Persen	<b>2,843,500,000</b>	
7 01 01 2.0 1	<b>Perencanaan, Penganggaran, dan Evaluasi Kinerja Perangkat Daerah</b>	Jumlah Laporan Penyusunan Perencanaan, Penganggaran, dan Evaluasi Kinerja Perangkat Daerah	Laporan		Laporan	4 Laporan	<b>68,000,000</b>						4 Laporan	<b>70,500,000</b>	
7 01 01 2.0 1 01	Penyusunan Dokumen Perencanaan Perangkat Daerah	Jumlah Dokumen Perencanaan Perangkat Daerah Jumlah Dokumen Profil Perangkat Daerah	2 Dokumen 1 Dokumen			2 Dokumen 1 Dokumen	16,000,000	Kab. Sumedang, Jatigede, Semua Kelurahan	[DANA KHUSUS] - PENDAPATAN ASLI DAERAH	Memperkuat Stabilitas Polhukhankam Dan Transformasi Pelayanan Publik	Penguatan Inovasi Pelayanan Publik dan Tata Kelola Pemerintahan	Aparatur Perangkat Daerah Kecamatan Jatigede	2 Dokumen 1 Dokumen	18,500,000	Kecamatan Jatigede

**Penetapan Rencana Kerja Pemerintah Daerah (RKPD)  
Kabupaten Sumedang  
Tahun 2022**

Kode	Urusan/ Bidang Urusan/ Program/ Kegiatan/ Sub Kegiatan	Indikator Program/ Kegiatan/ Sub Kegiatan	Target Akhir Periode RPJMD	Realisasi Capaian RKP Tahun 2020	Prakiraan Capaian Target RKP Tahun 2021	Capaian Kinerja dan Kerangka Pendanaan					Kelompok Sasaran	Prakiraan Maju Rencana Tahun 2023		Perangkat Daerah Penanggung Jawab	
						Target 2022	Pagu Indikatif	Lokasi	Sumber Dana	Prioritas		Target	Pagu Indikatif		
										Nasional					Daerah
7.01.01.2.01.02	Koordinasi dan Penyusunan Dokumen RKA-SKPD	Jumlah Dokumen Perubahan RKA-SKPD Jumlah Dokumen RKA-SKPD	1 Dokumen 1 Dokumen			1 Dokumen 1 Dokumen	6,500,000	Kab. Sumedang, Jatigede, Semua Kelurahan	[DANA KHUSUS] - PENDAPATAN ASLI DAERAH	Memperkuat Stabilitas Polhukhankam Dan Transformasi Pelayanan Publik	Penguatan Inovasi Pelayanan Publik dan Tata Kelola Pemerintahan	Aparatur Perangkat Daerah Kecamatan Jatigede	1 Dokumen 1 Dokumen	7,500,000	Kecamatan Jatigede
7.01.01.2.01.04	Koordinasi dan Penyusunan DPA-SKPD	Jumlah Dokumen DPA-SKPD Jumlah Dokumen Perubahan DPA-SKPD	1 Dokumen 1 Dokumen			1 Dokumen 1 Dokumen	6,500,000	Kab. Sumedang, Jatigede, Semua Kelurahan	[DANA KHUSUS] - PENDAPATAN ASLI DAERAH	Memperkuat Stabilitas Polhukhankam Dan Transformasi Pelayanan Publik	Penguatan Inovasi Pelayanan Publik dan Tata Kelola Pemerintahan	Aparatur Perangkat Daerah Kecamatan Jatigede	1 Dokumen 1 Dokumen	7,500,000	Kecamatan Jatigede
7.01.01.2.01.06	Koordinasi dan Penyusunan Laporan Capaian Kinerja dan Ikhtisar Realisasi Kinerja SKPD	Jumlah Laporan Capaian Kinerja dan Ikhtisar Realisasi Kinerja SKPD	12 Dokumen			12 Dokumen	39,000,000	Kab. Sumedang, Jatigede, Semua Kelurahan	[DANA KHUSUS] - PENDAPATAN ASLI DAERAH	Memperkuat Stabilitas Polhukhankam Dan Transformasi Pelayanan Publik	Penguatan Inovasi Pelayanan Publik dan Tata Kelola Pemerintahan	Aparatur Perangkat Daerah Kecamatan Jatigede	12 Dokumen	37,000,000	Kecamatan Jatigede
7.01.01.2.02	<b>Administrasi Keuangan Perangkat Daerah</b>	Jumlah Laporan Administrasi Keuangan Perangkat Daerah	Laporan		Laporan	2 Laporan	<b>2,212,258,582</b>						2 Laporan	<b>2,230,000,000</b>	
7.01.01.2.02.01	Penyediaan Gaji dan Tunjangan ASN	Jumlah laporan penerimaan Gaji dan Tunjangan PNS	14 Laporan			14 Laporan	2,185,258,582	Kab. Sumedang, Jatigede, Semua Kelurahan	[DANA KHUSUS] - PENDAPATAN ASLI DAERAH	Memperkuat Stabilitas Polhukhankam Dan Transformasi Pelayanan Publik	Penguatan Inovasi Pelayanan Publik dan Tata Kelola Pemerintahan	Aparatur Perangkat Daerah Kecamatan Jatigede	14 Laporan	2,200,000,000	Kecamatan Jatigede
7.01.01.2.02.07	Koordinasi dan Penyusunan Laporan Keuangan Bulanan/Triwulanan/Semesteran/Akhir Tahun SKPD Laporan tanggapan pemeriksaan	Jumlah Laporan Keuangan Bulanan/Triwulanan/Semesteran/Akhir Tahun SKPD Laporan tanggapan pemeriksaan	12 Laporan 2 Laporan			12 Laporan 2 Laporan	27,000,000	Kab. Sumedang, Jatigede, Semua Kelurahan	[DANA KHUSUS] - PENDAPATAN ASLI DAERAH	Memperkuat Stabilitas Polhukhankam Dan Transformasi Pelayanan Publik	Penguatan Inovasi Pelayanan Publik dan Tata Kelola Pemerintahan	Aparatur Perangkat Daerah Kecamatan Jatigede	12 Laporan 2 Laporan	30,000,000	Kecamatan Jatigede
7.01.01.2.03	<b>Administrasi Barang Milik Daerah pada Perangkat Daerah</b>	Jumlah Laporan Administrasi Barang Milik Daerah pada Perangkat Daerah	Laporan		Laporan	1 Laporan	<b>6,500,000</b>						1 Laporan	<b>7,500,000</b>	
7.01.01.2.03.06	Penatausahaan Barang Milik Daerah pada SKPD	Jumlah Laporan Penatausahaan Barang Milik Daerah pada SKPD	5 Laporan			5 Laporan	6,500,000	Kab. Sumedang, Jatigede, Semua Kelurahan	[DANA KHUSUS] - PENDAPATAN ASLI DAERAH	Memperkuat Stabilitas Polhukhankam Dan Transformasi Pelayanan Publik	Penguatan Inovasi Pelayanan Publik dan Tata Kelola Pemerintahan	Aparatur Perangkat Daerah Kecamatan Jatigede	5 Laporan	7,500,000	Kecamatan Jatigede
7.01.01.2.05	<b>Administrasi Kepegawaian Perangkat Daerah</b>	Jumlah Laporan Administrasi Kepegawaian Perangkat Daerah	Laporan		Laporan	3 Laporan	<b>34,500,000</b>						3 Laporan	<b>47,000,000</b>	
7.01.01.2.05.02	Pengadaan Pakaian Dinas Beserta Atribut Kelengkapannya	Jumlah Pakaian Dinas Beserta Perlengkapan	36 Stel			36 Stel	18,400,000	Kab. Sumedang, Jatigede, Semua Kelurahan	[DANA KHUSUS] - PENDAPATAN ASLI DAERAH	Memperkuat Stabilitas Polhukhankam Dan Transformasi Pelayanan Publik	Penguatan Inovasi Pelayanan Publik dan Tata Kelola Pemerintahan	Aparatur Perangkat Daerah Kecamatan Jatigede	36 Stel	22,000,000	Kecamatan Jatigede
7.01.01.2.05.06	Pemulangan Pegawai yang Pensiun	Jumlah Laporan Pemulangan Pegawai yang pensiun	1 orang			1 orang	3,500,000	Kab. Sumedang, Jatigede, Semua Kelurahan	[DANA KHUSUS] - PENDAPATAN ASLI DAERAH	Memperkuat Stabilitas Polhukhankam Dan Transformasi Pelayanan Publik	Penguatan Inovasi Pelayanan Publik dan Tata Kelola Pemerintahan	Aparatur Perangkat Daerah Kecamatan Jatigede	1 orang	10,000,000	Kecamatan Jatigede

**Penetapan Rencana Kerja Pemerintah Daerah (RKPD)  
Kabupaten Sumedang  
Tahun 2022**

Kode	Urusan/ Bidang Urusan/ Program/ Kegiatan/ Sub Kegiatan	Indikator Program/ Kegiatan/ Sub Kegiatan	Target Akhir Periode RPJMD	Realisasi Capaian RKPD Tahun 2020	Prakiraan Capaian Target RKPD Tahun 2021	Capaian Kinerja dan Kerangka Pendanaan					Kelompok Sasaran	Prakiraan Maju Rencana Tahun 2023		Perangkat Daerah Penanggung Jawab	
						Target 2022	Pagu Indikatif	Lokasi	Sumber Dana	Prioritas		Target	Pagu Indikatif		
										Nasional					Daerah
7.01.01.2.05.10	Sosialisasi Peraturan Perundang-Undangan	Jumlah Aparatur yang Mengikuti Sosialisasi Peraturan Perundang-undangan	36 Orang			36 Orang	12,600,000	Semua Kabupaten/Kota, Semua Kecamatan, Semua Kelurahan	[DANA KHUSUS] - PENDAPATAN ASLI DAERAH	Memperkuat Stabilitas Polhukhankam Dan Transformasi Pelayanan Publik	Penguatan Inovasi Pelayanan Publik dan Tata Kelola Pemerintahan	Aparatur Perangkat Daerah Kecamatan Jatigede	36 Orang	15,000,000	Kecamatan Jatigede
<b>7.01.01.2.06</b>	<b>Administrasi Umum Perangkat Daerah</b>	Jumlah Laporan Administrasi Umum Perangkat Daerah	Laporan		Laporan	7 Laporan	<b>232,034,000</b>						7 Laporan	<b>73,500,000</b>	
7.01.01.2.06.02	Penyediaan Peralatan dan Perlengkapan Kantor	Jumlah Laporan Penyediaan Peralatan dan Perlengkapan Kantor	12 Laporan			12 Laporan	23,054,000	Kab. Sumedang, Jatigede, Semua Kelurahan	[DANA KHUSUS] - PENDAPATAN ASLI DAERAH	Memperkuat Stabilitas Polhukhankam Dan Transformasi Pelayanan Publik	Penguatan Inovasi Pelayanan Publik dan Tata Kelola Pemerintahan	Aparatur Perangkat Daerah Kecamatan Jatigede	12 Laporan	25,000,000	Kecamatan Jatigede
7.01.01.2.06.03	Penyediaan Peralatan Rumah Tangga	Jumlah Laporan Penyediaan Peralatan Rumah Tangga	1 Laporan			1 Laporan	5,500,000	Kab. Sumedang, Jatigede, Semua Kelurahan	[DANA KHUSUS] - PENDAPATAN ASLI DAERAH	Memperkuat Stabilitas Polhukhankam Dan Transformasi Pelayanan Publik	Penguatan Inovasi Pelayanan Publik dan Tata Kelola Pemerintahan	Aparatur Perangkat Daerah Kecamatan Jatigede	1 Laporan	12,500,000	Kecamatan Jatigede
7.01.01.2.06.04	Penyediaan Bahan Logistik Kantor	Jumlah Laporan Penyediaan Bahan Logistik Kantor	12 Laporan			12 Laporan	13,500,000	Kab. Sumedang, Jatigede, Semua Kelurahan	[DANA KHUSUS] - PENDAPATAN ASLI DAERAH	Memperkuat Stabilitas Polhukhankam Dan Transformasi Pelayanan Publik	Penguatan Inovasi Pelayanan Publik dan Tata Kelola Pemerintahan	Aparatur Perangkat Daerah Kecamatan Jatigede	12 Laporan	17,500,000	Kecamatan Jatigede
7.01.01.2.06.05	Penyediaan Barang Cetak dan Penggandaan	Jumlah Laporan Penyediaan Barang Cetak dan Penggandaan	12 Laporan			12 Laporan	6,940,000	Kab. Sumedang, Jatigede, Semua Kelurahan	[DANA KHUSUS] - PENDAPATAN ASLI DAERAH	Memperkuat Stabilitas Polhukhankam Dan Transformasi Pelayanan Publik	Penguatan Inovasi Pelayanan Publik dan Tata Kelola Pemerintahan	Aparatur Perangkat Daerah Kecamatan Jatigede	12 Laporan	7,500,000	Kecamatan Jatigede
7.01.01.2.06.06	Penyediaan Bahan Bacaan dan Peraturan Perundang-undangan	Jumlah Laporan Penyediaan Bahan Bacaan dan Peraturan Perundang-undangan	12 Laporan			12 Laporan	2,760,000	Kab. Sumedang, Jatigede, Semua Kelurahan	[DANA KHUSUS] - PENDAPATAN ASLI DAERAH	Memperkuat Stabilitas Polhukhankam Dan Transformasi Pelayanan Publik	Penguatan Inovasi Pelayanan Publik dan Tata Kelola Pemerintahan	Aparatur Perangkat Daerah Kecamatan Jatigede	12 Laporan	3,500,000	Kecamatan Jatigede
7.01.01.2.06.09	Penyelenggaraan Rapat Koordinasi dan Konsultasi SKPD	Jumlah Laporan Penyelenggaraan Rapat Koordinasi dan Konsultasi SKPD	12 Laporan			12 Laporan	5,280,000	Kab. Sumedang, Jatigede, Semua Kelurahan	[DANA KHUSUS] - PENDAPATAN ASLI DAERAH	Memperkuat Stabilitas Polhukhankam Dan Transformasi Pelayanan Publik	Penguatan Inovasi Pelayanan Publik dan Tata Kelola Pemerintahan	Aparatur Perangkat Daerah Kecamatan Jatigede	12 Laporan	7,500,000	Kecamatan Jatigede
7.01.01.2.06.11	Dukungan Pelaksanaan Sistem Pemerintahan Berbasis Elektronik pada SKPD	Jumlah Laporan Dukungan Pelaksanaan Sistem Pemerintahan Berbasis Elektronik pada SKPD	1 Laporan			1 Laporan	175,000,000	Kab. Sumedang, Jatigede, Semua Kelurahan	[DANA KHUSUS] - PENDAPATAN ASLI DAERAH	Memperkuat Stabilitas Polhukhankam Dan Transformasi Pelayanan Publik	Penguatan Inovasi Pelayanan Publik dan Tata Kelola Pemerintahan	Aparatur Perangkat Daerah Kecamatan Jatigede	1 Laporan	0	Kecamatan Jatigede
<b>7.01.01.2.07</b>	<b>Pengadaan Barang Milik Daerah Penunjang Urusan Pemerintah Daerah</b>	Jumlah Laporan Pengadaan Barang Milik Daerah Penunjang Urusan Pemerintah Daerah	Laporan		Laporan	3 Laporan	<b>322,645,000</b>						3 Laporan	<b>45,000,000</b>	

**Penetapan Rencana Kerja Pemerintah Daerah (RKPD)  
Kabupaten Sumedang  
Tahun 2022**

Kode	Urusan/ Bidang Urusan/ Program/ Kegiatan/ Sub Kegiatan	Indikator Program/ Kegiatan/ Sub Kegiatan	Target Akhir Periode RPJMD	Realisasi Capaian RKPD Tahun 2020	Prakiraan Capaian Target RKPD Tahun 2021	Capaian Kinerja dan Kerangka Pendanaan						Kelompok Sasaran	Prakiraan Maju Rencana Tahun 2023		Perangkat Daerah Penanggung Jawab
						Target 2022	Pagu Indikatif	Lokasi	Sumber Dana	Prioritas			Target	Pagu Indikatif	
										Nasional	Daerah				
7.01.01.2.07.02	Pengadaan Kendaraan Dinas Operasional atau Lapangan	Jumlah Kendaraan Dinas Operasional atau Lapangan	2 unit			2 unit	307,645,000	Kab. Sumedang, Jatigede, Semua Kelurahan	[DANA KHUSUS] - PENDAPATAN ASLI DAERAH	Memperkuat Stabilitas Polhukhankam Dan Transformasi Pelayanan Publik	Penguatan Inovasi Pelayanan Publik dan Tata Kelola Pemerintahan	Aparatur Perangkat Daerah Kecamatan Jatigede	2 unit	0	Kecamatan Jatigede
7.01.01.2.07.05	Pengadaan Mebel	Jumlah Mebel	25 unit			25 unit	10,000,000	Kab. Sumedang, Jatigede, Semua Kelurahan	[DANA KHUSUS] - PENDAPATAN ASLI DAERAH	Memperkuat Stabilitas Polhukhankam Dan Transformasi Pelayanan Publik	Penguatan Inovasi Pelayanan Publik dan Tata Kelola Pemerintahan	Aparatur Perangkat Daerah Kecamatan Jatigede	25 unit	15,000,000	Kecamatan Jatigede
7.01.01.2.07.06	Pengadaan Peralatan dan Mesin Lainnya	Jumlah Peralatan dan Mesin Lainnya	1 Jenis			1 Jenis	5,000,000	Kab. Sumedang, Jatigede, Semua Kelurahan	[DANA KHUSUS] - PENDAPATAN ASLI DAERAH	Memperkuat Stabilitas Polhukhankam Dan Transformasi Pelayanan Publik	Penguatan Inovasi Pelayanan Publik dan Tata Kelola Pemerintahan	Aparatur Perangkat Daerah Kecamatan Jatigede	1 Jenis	30,000,000	Kecamatan Jatigede
7.01.01.2.08	<b>Penyediaan Jasa Penunjang Urusan Pemerintahan Daerah</b>	Jumlah Laporan Penyediaan Jasa Penunjang Urusan Pemerintahan Daerah	Laporan		Laporan	3 Laporan	<b>226,800,000</b>						3 Laporan	<b>285,000,000</b>	
7.01.01.2.08.02	Penyediaan Jasa Komunikasi, Sumber Daya Air dan Listrik	Jumlah Laporan Penyediaan Jasa Komunikasi, Sumber Daya Air, dan Listrik	12 Laporan			12 Laporan	20,000,000	Kab. Sumedang, Jatigede, Semua Kelurahan	[DANA KHUSUS] - PENDAPATAN ASLI DAERAH	Memperkuat Stabilitas Polhukhankam Dan Transformasi Pelayanan Publik	Penguatan Inovasi Pelayanan Publik dan Tata Kelola Pemerintahan	Aparatur Perangkat Daerah Kecamatan Jatigede	12 Laporan	20,000,000	Kecamatan Jatigede
7.01.01.2.08.03	Penyediaan Jasa Peralatan dan Perlengkapan Kantor	Jumlah Laporan Penyediaan Jasa Peralatan dan Perlengkapan Kantor	2 Laporan			2 Laporan	10,000,000	Kab. Sumedang, Jatigede, Semua Kelurahan	[DANA KHUSUS] - PENDAPATAN ASLI DAERAH	Memperkuat Stabilitas Polhukhankam Dan Transformasi Pelayanan Publik	Penguatan Inovasi Pelayanan Publik dan Tata Kelola Pemerintahan	Aparatur Perangkat Daerah Kecamatan Jatigede	2 Laporan	15,000,000	Kecamatan Jatigede
7.01.01.2.08.04	Penyediaan Jasa Pelayanan Umum Kantor	Jumlah Laporan Penyediaan Jasa Pelayanan Umum Kantor	12 Laporan			12 Laporan	196,800,000	Kab. Sumedang, Jatigede, Semua Kelurahan	[DANA KHUSUS] - PENDAPATAN ASLI DAERAH	Memperkuat Stabilitas Polhukhankam Dan Transformasi Pelayanan Publik	Penguatan Inovasi Pelayanan Publik dan Tata Kelola Pemerintahan	Aparatur Perangkat Daerah Kecamatan Jatigede	12 Laporan	250,000,000	Kecamatan Jatigede
7.01.01.2.09	<b>Pemeliharaan Barang Milik Daerah Penunjang Urusan Pemerintahan Daerah</b>	Jumlah Laporan Pemeliharaan Barang Milik Daerah Penunjang Urusan Pemerintahan Daerah	Laporan		Laporan	3 Laporan	<b>308,600,000</b>						3 Laporan	<b>85,000,000</b>	
7.01.01.2.09.02	Penyediaan Jasa Pemeliharaan, Biaya Pemeliharaan, Pajak, dan Perizinan Kendaraan Dinas Operasional atau Lapangan	Jumlah Laporan Penyediaan Jasa Pemeliharaan, Biaya Pemeliharaan, Pajak, dan Perizinan Kendaraan Dinas Operasional atau Lapangan	12 Laporan			12 Laporan	53,600,000	Kab. Sumedang, Jatigede, Semua Kelurahan	[DANA KHUSUS] - PENDAPATAN ASLI DAERAH	Memperkuat Stabilitas Polhukhankam Dan Transformasi Pelayanan Publik	Penguatan Inovasi Pelayanan Publik dan Tata Kelola Pemerintahan	Aparatur Perangkat Daerah Kecamatan Jatigede	12 Laporan	75,000,000	Kecamatan Jatigede
7.01.01.2.09.06	Pemeliharaan Peralatan dan Mesin Lainnya	Jumlah Laporan Pemeliharaan Peralatan dan Mesin Lainnya	1 Laporan			1 Laporan	5,000,000	Kab. Sumedang, Jatigede, Semua Kelurahan	[DANA KHUSUS] - PENDAPATAN ASLI DAERAH	Memperkuat Stabilitas Polhukhankam Dan Transformasi Pelayanan Publik	Penguatan Inovasi Pelayanan Publik dan Tata Kelola Pemerintahan	Aparatur Perangkat Daerah Kecamatan Jatigede	1 Laporan	10,000,000	Kecamatan Jatigede

**Penetapan Rencana Kerja Pemerintah Daerah (RKPD)  
Kabupaten Sumedang  
Tahun 2022**

Kode	Urusan/ Bidang Urusan/ Program/ Kegiatan/ Sub Kegiatan	Indikator Program/ Kegiatan/ Sub Kegiatan	Target Akhir Periode RPJMD	Realisasi Capaian RKPD Tahun 2020	Prakiraan Capaian Target RKPD Tahun 2021	Capaian Kinerja dan Kerangka Pendanaan					Kelompok Sasaran	Prakiraan Maju Rencana Tahun 2023		Perangkat Daerah Penanggung Jawab	
						Target 2022	Pagu Indikatif	Lokasi	Sumber Dana	Prioritas		Target	Pagu Indikatif		
										Nasional					Daerah
7 01 01 2.0 09	Pemeliharaan/Rehabilitasi Gedung Kantor dan Bangunan Lainnya	Jumlah Laporan Pemeliharaan/Rehabilitasi Gedung Kantor dan Bangunan Lainnya	1 Laporan			1 Laporan	250,000,000	Kab. Sumedang, Jatigede, Semua Kelurahan	[DANA KHUSUS] - PENDAPATAN ASLI DAERAH	Memperkuat Stabilitas Polhukhankam Dan Transformasi Pelayanan Publik	Penguatan Inovasi Pelayanan Publik dan Tata Kelola Pemerintahan	Aparatur Perangkat Daerah Kecamatan Jatigede	1 Laporan	0	Kecamatan Jatigede
7 01 02	<b>PROGRAM PENYELENGGARAAN PEMERINTAHAN DAN PELAYANAN PUBLIK</b>	Persentase Layanan Kepada Masyarakat	Persen		Persen	100 Persen	<b>418,000,000</b>						100 Persen	<b>418,000,000</b>	
7 01 02 2.0 1	<b>Koordinasi Penyelenggaraan Kegiatan Pemerintahan di Tingkat Kecamatan</b>	Jumlah Laporan Koordinasi Penyelenggaraan Kegiatan Pemerintahan di Tingkat Kecamatan	Laporan		Laporan	2 Laporan	<b>189,000,000</b>						2 Laporan	<b>189,000,000</b>	
7 01 02 2.0 1 01	Koordinasi/Sinergi Perencanaan dan Pelaksanaan Kegiatan Pemerintahan dengan Perangkat Daerah dan Instansi Vertikal Terkait	Jumlah Daftar Usulan Kegiatan Jumlah Dokumen Monev Pelaksanaan Pembangunan	1 Dokumen 1 Dokumen			1 Dokumen 1 Dokumen	75,000,000	Kab. Sumedang, Jatigede, Semua Kelurahan	[DANA KHUSUS] - PENDAPATAN ASLI DAERAH	Memperkuat Stabilitas Polhukhankam Dan Transformasi Pelayanan Publik	Penguatan Inovasi Pelayanan Publik dan Tata Kelola Pemerintahan	Perangkat Daerah dan Masyarakat Kecamatan Jatigede	1 Dokumen 1 Dokumen	75,000,000	Kecamatan Jatigede
7 01 02 2.0 1 02	Peningkatan Efektivitas Kegiatan Pemerintahan di Tingkat Kecamatan	Jumlah Lembaga Kemasyarakatan Yang Diberdayakan	4 Lembaga			4 Lembaga	114,000,000	Kab. Sumedang, Jatigede, Semua Kelurahan	[DANA KHUSUS] - PENDAPATAN ASLI DAERAH	Memperkuat Stabilitas Polhukhankam Dan Transformasi Pelayanan Publik	Penguatan Inovasi Pelayanan Publik dan Tata Kelola Pemerintahan	Perangkat Daerah dan Masyarakat Kecamatan Jatigede	4 Lembaga	114,000,000	Kecamatan Jatigede
7 01 02 2.0 2	<b>Penyelenggaraan Urusan Pemerintahan yang tidak Dilaksanakan oleh Unit Kerja Perangkat Daerah yang ada di Kecamatan</b>	Jumlah Laporan Penyelenggaraan Urusan Pemerintahan yang tidak Dilaksanakan oleh Unit Kerja Perangkat Daerah yang Ada di Kecamatan	Laporan		Laporan	1 Laporan	<b>139,000,000</b>						1 Laporan	<b>139,000,000</b>	
7 01 02 2.0 2 03	Peningkatan Efektivitas Pelaksanaan Pelayanan kepada Masyarakat di Wilayah Kecamatan	Jumlah Laporan SPPT yang disampaikan	1 Laporan			1 Laporan	139,000,000	Kab. Sumedang, Jatigede, Semua Kelurahan	[DANA KHUSUS] - PENDAPATAN ASLI DAERAH	Memperkuat Stabilitas Polhukhankam Dan Transformasi Pelayanan Publik	Penguatan Inovasi Pelayanan Publik dan Tata Kelola Pemerintahan	Perangkat Daerah dan Masyarakat Kecamatan Jatigede	1 Laporan	139,000,000	Kecamatan Jatigede
7 01 02 2.0 4	<b>Pelaksanaan Urusan Pemerintahan yang Dilimpahkan kepada Camat</b>	Jumlah Laporan Koordinasi Pemeliharaan Prasarana dan Sarana Pelayanan Umum	Laporan		Laporan	1 Laporan	<b>90,000,000</b>						1 Laporan	<b>90,000,000</b>	
7 01 02 2.0 4 01	Pelaksanaan Urusan Pemerintahan yang terkait dengan Pelayanan Perizinan Non Usaha	Jumlah Pelayanan Publik Yang Dilaksanakan	3 Jenis			3 Jenis	90,000,000	Kab. Sumedang, Jatigede, Semua Kelurahan	[DANA KHUSUS] - PENDAPATAN ASLI DAERAH	Memperkuat Stabilitas Polhukhankam Dan Transformasi Pelayanan Publik	Penguatan Inovasi Pelayanan Publik dan Tata Kelola Pemerintahan	Perangkat Daerah dan Masyarakat Kecamatan Jatigede	3 Jenis	90,000,000	Kecamatan Jatigede
7 01 03	<b>PROGRAM PEMBERDAYAAN MASYARAKAT DESA DAN KELURAHAN</b>	Persentase Lembaga Kemasyarakatan yang Aktif	Persen		Persen	100 Persen	<b>1,219,000,000</b>						100 Persen	<b>1,230,000,000</b>	
7 01 03 2.0 1	<b>Koordinasi Kegiatan Pemberdayaan Desa</b>	Jumlah Laporan Koordinasi Kegiatan Pemberdayaan Desa	Laporan		Laporan	1 Laporan	<b>75,000,000</b>						1 Laporan	<b>75,000,000</b>	



**Penetapan Rencana Kerja Pemerintah Daerah (RKPD)  
Kabupaten Sumedang  
Tahun 2022**

Kode	Urusan/ Bidang Urusan/ Program/ Kegiatan/ Sub Kegiatan	Indikator Program/ Kegiatan/ Sub Kegiatan	Target Akhir Periode RPJMD	Realisasi Capaian RKPD Tahun 2020	Prakiraan Capaian Target RKPD Tahun 2021	Capaian Kinerja dan Kerangka Pendanaan					Kelompok Sasaran	Prakiraan Maju Rencana Tahun 2023		Perangkat Daerah Penanggung Jawab	
						Target 2022	Pagu Indikatif	Lokasi	Sumber Dana	Prioritas		Target	Pagu Indikatif		
										Nasional					Daerah
7 01 03 2.0 1 03	Peningkatan Efektifitas Kegiatan Pemberdayaan Masyarakat di Wilayah Kecamatan	Jumlah Petugas Penanggulangan Bencana Yang Dilatih	55 orang			55 orang	75,000,000	Kab. Sumedang, Jatigede, Semua Kelurahan	[DANA KHUSUS] - PENDAPATAN ASLI DAERAH	Memperkuat Stabilitas Polhukhankam Dan Transformasi Pelayanan Publik	Penguatan Inovasi Pelayanan Publik dan Tata Kelola Pemerintahan	Masyarakat Kecamatan Jatigede	55 orang	75,000,000	Kecamatan Jatigede
7 01 03 2.0 3	<b>Pemberdayaan Lembaga Masyarakatan Tingkat Kecamatan</b>	Jumlah Laporan Pemberdayaan Lembaga Masyarakatan Tingkat Kecamatan	Laporan		Laporan	5 Laporan	<b>1,144,000,000</b>						5 Laporan	<b>1,155,000,000</b>	
7 01 03 2.0 3 01	Penyelenggaraan Lembaga Masyarakatan	Jumlah Hari-Hari Besar Yang Diperingati Jumlah Keluarga Yang Diberdayakan Jumlah Lansia penerima rantang simpati Jumlah Peserta Penyuluhan Dan Penanggulangan Penyakit Sosial Jumlah Wakil Peserta TQ untuk tingkat TQ yang lebih tinggi	5 kali 20 KK 20 orang 55 orang 12 orang			5 kali 20 KK 20 orang 55 orang 12 orang	656,000,000	Kab. Sumedang, Jatigede, Semua Kelurahan	[DANA KHUSUS] - PENDAPATAN ASLI DAERAH	Memperkuat Stabilitas Polhukhankam Dan Transformasi Pelayanan Publik	Penguatan Inovasi Pelayanan Publik dan Tata Kelola Pemerintahan	Aparatur Perangkat Daerah dan Masyarakat Kecamatan Jatigede	5 kali 20 KK 20 orang 55 orang 12 orang	660,000,000	Kecamatan Jatigede
7 01 03 2.0 3 02	Peningkatan Kapasitas Lembaga Masyarakatan	Jumlah Kader Pos Pelayanan Terpadu yang Dibina Jumlah Kelompok Seni Dan Budaya Yang Dibina	11 orang 5 Kelompok			11 orang 5 Kelompok	164,000,000	Kab. Sumedang, Jatigede, Semua Kelurahan	[DANA KHUSUS] - PENDAPATAN ASLI DAERAH	Memperkuat Stabilitas Polhukhankam Dan Transformasi Pelayanan Publik	Penguatan Inovasi Pelayanan Publik dan Tata Kelola Pemerintahan	Aparatur Perangkat Daerah dan Masyarakat Kecamatan Jatigede	11 orang 5 Kelompok	165,000,000	Kecamatan Jatigede
7 01 03 2.0 3 03	Penyediaan Sarana dan Prasarana Lembaga Masyarakatan	Jumlah Laporan Penyediaan Sarana dan Prasarana Lembaga Masyarakatan	1 Laporan			1 Laporan	125,000,000	Kab. Sumedang, Jatigede, Semua Kelurahan	[DANA KHUSUS] - PENDAPATAN ASLI DAERAH	Memperkuat Stabilitas Polhukhankam Dan Transformasi Pelayanan Publik	Penguatan Inovasi Pelayanan Publik dan Tata Kelola Pemerintahan	Aparatur Perangkat Daerah dan Masyarakat Kecamatan Jatigede	1 Laporan	125,000,000	Kecamatan Jatigede
7 01 03 2.0 3 04	Fasilitasi Pengembangan Usaha Ekonomi Masyarakat	Jumlah Kelompok Ekonomi Yang Diberdayakan Jumlah Kelompok Usaha Mikro Kecil Dan Menengah Yang Diberdayakan Jumlah Pengelola Bumdes yang di bina	2 Kelompok 2 Kelompok 22 Orang			2 Kelompok 2 Kelompok 22 Orang	164,000,000	Kab. Sumedang, Jatigede, Semua Kelurahan	[DANA KHUSUS] - PENDAPATAN ASLI DAERAH	Memperkuat Stabilitas Polhukhankam Dan Transformasi Pelayanan Publik	Penguatan Inovasi Pelayanan Publik dan Tata Kelola Pemerintahan	Aparatur Perangkat Daerah dan Masyarakat Kecamatan Jatigede	2 Kelompok 2 Kelompok 22 Orang	165,000,000	Kecamatan Jatigede
7 01 03 2.0 3 05	Fasilitasi Pemanfaatan Teknologi Tepat Guna	Jumlah Kelompok Teknologi Tepat Guna yang dibina	2 Kelompok			2 Kelompok	35,000,000	Kab. Sumedang, Jatigede, Semua Kelurahan	[DANA KHUSUS] - PENDAPATAN ASLI DAERAH	Memperkuat Stabilitas Polhukhankam Dan Transformasi Pelayanan Publik	Penguatan Inovasi Pelayanan Publik dan Tata Kelola Pemerintahan	Aparatur Perangkat Daerah dan Masyarakat Kecamatan Jatigede	2 Kelompok	40,000,000	Kecamatan Jatigede
7 01 04	<b>PROGRAM KOORDINASI KETENTRAMAN DAN KETERTIBAN UMUM</b>	Persentase Masalah Ketentraman dan Ketertiban Umum yang Ditangani	Laporan		Laporan	12 Laporan	<b>90,000,000</b>						12 Laporan	<b>95,000,000</b>	
7 01 04 2.0 1	<b>Koordinasi Upaya Penyelenggaraan Ketenteraman dan Ketertiban Umum</b>	Jumlah Laporan Koordinasi Upaya Penyelenggaraan Ketenteraman dan Ketertiban Umum	Laporan		Laporan	1 Laporan	<b>90,000,000</b>						1 Laporan	<b>95,000,000</b>	

**Penetapan Rencana Kerja Pemerintah Daerah (RKPD)  
Kabupaten Sumedang  
Tahun 2022**

Kode	Urusan/ Bidang Urusan/ Program/ Kegiatan/ Sub Kegiatan	Indikator Program/ Kegiatan/ Sub Kegiatan	Target Akhir Periode RPJMD	Realisasi Capaian RKPD Tahun 2020	Prakiraan Capaian Target RKPD Tahun 2021	Capaian Kinerja dan Kerangka Pendanaan						Kelompok Sasaran	Prakiraan Maju Rencana Tahun 2023		Perangkat Daerah Penanggung Jawab
						Target 2022	Pagu Indikatif	Lokasi	Sumber Dana	Prioritas			Target	Pagu Indikatif	
										Nasional	Daerah				
7 01 04 2.0 1 01	Sinergitas dengan Kepolisian Negara Republik Indonesia, Tentara Nasional Indonesia dan Instansi Vertikal di Wilayah Kecamatan	Jumlah Laporan Evaluasi AKB Jumlah Laporan Pencegahan Covid 19 Jumlah Petugas Linmas Yang Dibina	6 Laporan 6 Laporan 55 Orang			6 Laporan 6 Laporan 55 Orang	90,000,000	Kab. Sumedang, Jatigede, Semua Kelurahan	[DANA KHUSUS] - PENDAPATAN ASLI DAERAH	Memperkuat Stabilitas Polhukhankam Dan Transformasi Pelayanan Publik	Penguatan Inovasi Pelayanan Publik dan Tata Kelola Pemerintahan	Aparatur Perangkat Daerah dan Masyarakat Kecamatan Jatigede	6 Laporan 6 Laporan 55 Orang	95,000,000	Kecamatan Jatigede
7 01 05	<b>PROGRAM PENYELENGGARAAN URUSAN PEMERINTAHAN UMUM</b>	Persentase Konflik Suku Agama Ras dan Antar Golongan yang Ditangani dengan Baik	Persen		Persen	100 Persen	60,000,000						100 Persen	60,000,000	
7 01 05 2.0 1	<b>Penyelenggaraan Urusan Pemerintahan Umum sesuai Penugasan Kepala Daerah</b>	Jumlah Laporan Penyelenggaraan Urusan Pemerintahan Umum sesuai Penugasan Kepala Daerah	Laporan		Laporan	1 Laporan	60,000,000						1 Laporan	60,000,000	
7 01 05 2.0 1 08	Pelaksanaan Tugas Forum Koordinasi Pimpinan di Kecamatan	Persentase Permasalahan Yang Diselesaikan	100 Persen			100 Persen	60,000,000	Kab. Sumedang, Jatigede, Semua Kelurahan	[DANA KHUSUS] - PENDAPATAN ASLI DAERAH	Memperkuat Stabilitas Polhukhankam Dan Transformasi Pelayanan Publik	Penguatan Inovasi Pelayanan Publik dan Tata Kelola Pemerintahan	Aparatur Perangkat Daerah dan Masyarakat Kecamatan Jatigede	100 Persen	60,000,000	Kecamatan Jatigede
7 01 06	<b>PROGRAM PEMBINAAN DAN PENGAWASAN PEMERINTAHAN DESA</b>	Persentase Desa yang Menerapkan Standar Pelayanan Minimal (SPM) Desa	Persen		Persen	100 Persen	229,000,000						100 Persen	244,000,000	
7 01 06 2.0 1	<b>Fasilitasi, Rekomendasi dan Koordinasi Pembinaan dan Pengawasan Pemerintahan Desa</b>	Jumlah Laporan Fasilitasi, Rekomendasi dan Koordinasi Pembinaan dan Pengawasan Pemerintahan Desa	Laporan		Laporan	3 Laporan	229,000,000						3 Laporan	244,000,000	
7 01 06 2.0 1 02	Fasilitasi Administrasi Tata Pemerintahan Desa	Jumlah Aparatur Pemerintahan Desa Yang Dibina Jumlah Desa Peserta Lomba Desa	44 Orang 11 Desa			44 Orang 11 Desa	144,000,000	Kab. Sumedang, Jatigede, Semua Kelurahan	[DANA KHUSUS] - PENDAPATAN ASLI DAERAH	Memperkuat Stabilitas Polhukhankam Dan Transformasi Pelayanan Publik	Penguatan Inovasi Pelayanan Publik dan Tata Kelola Pemerintahan	Aparatur Perangkat Daerah di Kecamatan Jatigede	44 Orang 11 Desa	144,000,000	Kecamatan Jatigede
7 01 06 2.0 1 03	Fasilitasi Pengelolaan Keuangan Desa dan Pendayagunaan Aset Desa	Jumlah Pengelola Administrasi Keuangan Desa Yang Dibina Jumlah RAPBDes dan RPAPBDes yang Terevaluasi	22 orang 22 Dokumen			22 orang 22 Dokumen	50,000,000	Kab. Sumedang, Jatigede, Semua Kelurahan	[DANA KHUSUS] - PENDAPATAN ASLI DAERAH	Memperkuat Stabilitas Polhukhankam Dan Transformasi Pelayanan Publik	Penguatan Inovasi Pelayanan Publik dan Tata Kelola Pemerintahan	Aparatur Perangkat Daerah di Kecamatan Jatigede	22 orang 22 Dokumen	60,000,000	Kecamatan Jatigede
7 01 06 2.0 1 09	Fasilitasi Sinkronisasi Perencanaan Pembangunan Daerah dengan Pembangunan Desa	Jumlah Dokumen Rencana Pembangunan Desa Yang Sesuai Dengan Peraturan	11 Dokumen			11 Dokumen	35,000,000	Kab. Sumedang, Jatigede, Semua Kelurahan	[DANA KHUSUS] - PENDAPATAN ASLI DAERAH	Memperkuat Stabilitas Polhukhankam Dan Transformasi Pelayanan Publik	Penguatan Inovasi Pelayanan Publik dan Tata Kelola Pemerintahan	Aparatur Perangkat Daerah di Kecamatan Jatigede	11 Dokumen	40,000,000	Kecamatan Jatigede
8	<b>UNSUR PEMERINTAHAN UMUM</b>														
8 01	<b>KESATUAN BANGSA DAN POLITIK</b>						9,186,531,966							9,651,512,966	

**Penetapan Rencana Kerja Pemerintah Daerah (RKPD)  
Kabupaten Sumedang  
Tahun 2022**

Kode	Urusan/ Bidang Urusan/ Program/ Kegiatan/ Sub Kegiatan	Indikator Program/ Kegiatan/ Sub Kegiatan	Target Akhir Periode RPJMD	Realisasi Capaian RKPD Tahun 2020	Prakiraan Capaian Target RKPD Tahun 2021	Capaian Kinerja dan Kerangka Pendanaan					Kelompok Sasaran	Prakiraan Maju Rencana Tahun 2023		Perangkat Daerah Penanggung Jawab	
						Target 2022	Pagu Indikatif	Lokasi	Sumber Dana	Prioritas		Target	Pagu Indikatif		
										Nasional					Daerah
8 01 01	<b>PROGRAM PENUNJANG URUSAN PEMERINTAHAN DAERAH KABUPATEN/KOTA</b>	Persentase Ketersediaan Dokumen Perencanaan, Penganggaran, dan Evaluasi Kinerja Perangkat Daerah yang tepat waktu dan sesuai peraturan perundang- undangan				100 Persen	<b>3,400,485,966</b>					100 Persen	<b>2,744,266,966</b>		
8 01 01	<b>Perencanaan, Penganggaran, dan Evaluasi Kinerja Perangkat Daerah</b>	Jumlah Laporan Penyusunan Perencanaan, Penganggaran, dan Evaluasi Kinerja Perangkat Daerah	dokumen		dokumen	13 dokumen	<b>52,000,000</b>					13 dokumen	<b>69,000,000</b>		
8 01 01	Penyusunan Dokumen Perencanaan Perangkat Daerah	Jumlah Dokumen Perencanaan Perangkat Daerah	5 dokumen			5 dokumen	19,000,000	Kab. Sumedang, Semua Kecamatan, Semua Kelurahan	[DANA KHUSUS] - PENDAPATAN ASLI DAERAH	Memperkuat Stabilitas Polhukhankam Dan Transformasi Pelayanan Publik	Akselerasi Pelayanan Dasar	Persentase Ketersediaan Dokumen Perencanaan, Penganggaran, dan Evaluasi Kinerja Perangkat Daerah yang tepat waktu dan sesuai peraturan perundang- undangan	5 dokumen	25,000,000	Kantor Kesatuan Bangsa dan Politik
8 01 01	Koordinasi dan Penyusunan Dokumen RKA-SKPD	Jumlah Dokumen RKA- SKPD	1 dokumen			1 dokumen	4,000,000	Kab. Sumedang, Semua Kecamatan, Semua Kelurahan	[DANA KHUSUS] - PENDAPATAN ASLI DAERAH	Memperkuat Stabilitas Polhukhankam Dan Transformasi Pelayanan Publik	Penguatan Inovasi Pelayanan Publik dan Tata Kelola Pemerintahan	Persentase Ketersediaan Dokumen Perencanaan, Penganggaran, dan Evaluasi Kinerja Perangkat Daerah yang tepat waktu dan sesuai peraturan perundang- undangan	1 dokumen	7,000,000	Kantor Kesatuan Bangsa dan Politik
8 01 01	Koordinasi dan Penyusunan DPA- SKPD	Jumlah Dokumen Penyusunan DPA-SKPD	1 dokumen			1 dokumen	4,000,000	Kab. Sumedang, Semua Kecamatan, Semua Kelurahan	[DANA KHUSUS] - PENDAPATAN ASLI DAERAH	Memperkuat Stabilitas Polhukhankam Dan Transformasi Pelayanan Publik	Penguatan Inovasi Pelayanan Publik dan Tata Kelola Pemerintahan	Persentase Ketersediaan Dokumen Perencanaan, Penganggaran, dan Evaluasi Kinerja Perangkat Daerah yang tepat waktu dan sesuai peraturan perundang- undangan	1 dokumen	7,000,000	Kantor Kesatuan Bangsa dan Politik

**Penetapan Rencana Kerja Pemerintah Daerah (RKPD)  
Kabupaten Sumedang  
Tahun 2022**

Kode	Urusan/ Bidang Urusan/ Program/ Kegiatan/ Sub Kegiatan	Indikator Program/ Kegiatan/ Sub Kegiatan	Target Akhir Periode RPJMD	Realisasi Capaian RKPD Tahun 2020	Prakiraan Capaian Target RKPD Tahun 2021	Capaian Kinerja dan Kerangka Pendanaan					Kelompok Sasaran	Prakiraan Maju Rencana Tahun 2023		Perangkat Daerah Penanggung Jawab	
						Target 2022	Pagu Indikatif	Lokasi	Sumber Dana	Prioritas		Target	Pagu Indikatif		
										Nasional					Daerah
8.01.01.2.01.06	Koordinasi dan Penyusunan Laporan Capaian Kinerja dan Ikhtisar Realisasi Kinerja SKPD	Jumlah Dokumen Laporan Capaian Kinerja dan Ikhtisar Realisasi Kinerja SKPD	6 dokumen			6 dokumen	25,000,000	Kab. Sumedang, Semua Kecamatan, Semua Kelurahan	[DANA KHUSUS] - PENDAPATAN ASLI DAERAH	Memperkuat Stabilitas Polhukhankam Dan Transformasi Pelayanan Publik	Penguatan Inovasi Pelayanan Publik dan Tata Kelola Pemerintahan	Persentase Ketersediaan Dokumen Perencanaan, Penganggaran, dan Evaluasi Kinerja Perangkat Daerah yang tepat waktu dan sesuai peraturan perundang-undangan	6 dokumen	30,000,000	Kantor Kesatuan Bangsa dan Politik
8.01.01.2.02	<b>Administrasi Keuangan Perangkat Daerah</b>	Jumlah Laporan Administrasi Keuangan Perangkat Daerah	laporan		laporan	34 laporan	<b>1,898,266,966</b>						34 laporan	<b>1,918,266,966</b>	
8.01.01.2.02.01	Penyediaan Gaji dan Tunjangan ASN	Jumlah laporan Penyediaan Gaji dan Tunjangan ASN	15 orang			15 orang	1,868,266,966	Kab. Sumedang, Semua Kecamatan, Semua Kelurahan	[DANA KHUSUS] - PENDAPATAN ASLI DAERAH	Memperkuat Stabilitas Polhukhankam Dan Transformasi Pelayanan Publik	Penguatan Inovasi Pelayanan Publik dan Tata Kelola Pemerintahan	Persentase Ketersediaan Administrasi Keuangan Perangkat Daerah yang tertib dan sesuai peraturan perundang-undangan	15 orang	1,868,266,966	Kantor Kesatuan Bangsa dan Politik
8.01.01.2.02.05	Koordinasi dan Penyusunan Laporan Keuangan Akhir Tahun SKPD	Jumlah Laporan Keuangan Akhir Tahun SKPD	1 dokumen			1 dokumen	10,000,000	Kab. Sumedang, Semua Kecamatan, Semua Kelurahan	[DANA KHUSUS] - PENDAPATAN ASLI DAERAH	Memperkuat Stabilitas Polhukhankam Dan Transformasi Pelayanan Publik	Penguatan Inovasi Pelayanan Publik dan Tata Kelola Pemerintahan	Persentase Ketersediaan Administrasi Keuangan Perangkat Daerah yang tertib dan sesuai peraturan perundang-undangan	1 dokumen	20,000,000	Kantor Kesatuan Bangsa dan Politik
8.01.01.2.02.07	Koordinasi dan Penyusunan Laporan Keuangan Bulanan/Triwulanan/Semesteran/Akhir Tahun SKPD	Jumlah Laporan Keuangan Bulanan/Triwulanan/Semesteran/Akhir Tahun SKPD	11 dokumen			11 dokumen	20,000,000	Kab. Sumedang, Semua Kecamatan, Semua Kelurahan	[DANA KHUSUS] - PENDAPATAN ASLI DAERAH	Memperkuat Stabilitas Polhukhankam Dan Transformasi Pelayanan Publik	Penguatan Inovasi Pelayanan Publik dan Tata Kelola Pemerintahan	Persentase Ketersediaan Administrasi Keuangan Perangkat Daerah yang tertib dan sesuai peraturan perundang-undangan	11 dokumen	30,000,000	Kantor Kesatuan Bangsa dan Politik
8.01.01.2.05	<b>Administrasi Kepegawaian Perangkat Daerah</b>	Jumlah Laporan Administrasi Kepegawaian Perangkat Daerah	orang		orang	66 orang	<b>27,219,000</b>						66 orang	<b>34,000,000</b>	
8.01.01.2.05.02	Pengadaan Pakaian Dinas Beserta Atribut Kelengkapannya	Jumlah Pakaian Dinas Beserta Atribut Kelengkapannya	33 orang			33 orang	20,000,000	Kab. Sumedang, Semua Kecamatan, Semua Kelurahan	[DANA KHUSUS] - PENDAPATAN ASLI DAERAH	Memperkuat Stabilitas Polhukhankam Dan Transformasi Pelayanan Publik	Penguatan Inovasi Pelayanan Publik dan Tata Kelola Pemerintahan	Persentase Ketersediaan Administrasi Kepegawaian Perangkat Daerah yang memadai	33 orang	25,000,000	Kantor Kesatuan Bangsa dan Politik

**Penetapan Rencana Kerja Pemerintah Daerah (RKPD)  
Kabupaten Sumedang  
Tahun 2022**

Kode	Urusan/ Bidang Urusan/ Program/ Kegiatan/ Sub Kegiatan	Indikator Program/ Kegiatan/ Sub Kegiatan	Target Akhir Periode RPJMD	Realisasi Capaian RKPD Tahun 2020	Prakiraan Capaian Target RKPD Tahun 2021	Capaian Kinerja dan Kerangka Pendanaan						Kelompok Sasaran	Prakiraan Maju Rencana Tahun 2023		Perangkat Daerah Penanggung Jawab
						Target 2022	Pagu Indikatif	Lokasi	Sumber Dana	Prioritas			Target	Pagu Indikatif	
										Nasional	Daerah				
8.01.01.2.05.03	Pendataan dan Pengolahan Administrasi Kepegawaian	Jumlah Laporan Administrasi Kepegawaian	33 orang			33 orang	7,219,000	Kab. Sumedang, Semua Kecamatan, Semua Kelurahan	[DANA KHUSUS] - PENDAPATAN ASLI DAERAH	Memperkuat Stabilitas Polhukhankam Dan Transformasi Pelayanan Publik	Penguatan Inovasi Pelayanan Publik dan Tata Kelola Pemerintahan	Persentase Ketersediaan Administrasi Kepegawaian Perangkat Daerah yang memadai	33 orang	9,000,000	Kantor Kesatuan Bangsa dan Politik
<b>8.01.01.2.06</b>	<b>Administrasi Umum Perangkat Daerah</b>	Jumlah Laporan Administrasi Umum Perangkat Daerah	kali		kali	12 kali	<b>558,000,000</b>						12 kali	<b>723,000,000</b>	
8.01.01.2.06.02	Penyediaan Peralatan dan Perlengkapan Kantor	Jumlah Laporan Penyediaan Peralatan dan Perlengkapan Kantor	6 jenis			6 jenis	76,000,000	Kab. Sumedang, Semua Kecamatan, Semua Kelurahan		Memperkuat Stabilitas Polhukhankam Dan Transformasi Pelayanan Publik	Penguatan Inovasi Pelayanan Publik dan Tata Kelola Pemerintahan	Persentase Ketersediaan Administrasi Umum Perangkat Daerah yang Memadai	6 jenis	130,000,000	Kantor Kesatuan Bangsa dan Politik
8.01.01.2.06.03	Penyediaan Peralatan Rumah Tangga	Jumlah Laporan Penyediaan Peralatan Rumah Tangga	20 jenis			20 jenis	7,000,000	Kab. Sumedang, Semua Kecamatan, Semua Kelurahan	[DANA KHUSUS] - PENDAPATAN ASLI DAERAH	Memperkuat Stabilitas Polhukhankam Dan Transformasi Pelayanan Publik	Penguatan Inovasi Pelayanan Publik dan Tata Kelola Pemerintahan	Persentase Ketersediaan Administrasi Umum Perangkat Daerah yang Memadai	20 jenis	8,000,000	Kantor Kesatuan Bangsa dan Politik
8.01.01.2.06.04	Penyediaan Bahan Logistik Kantor	Jumlah Laporan Penyediaan Bahan Logistik Kantor	12 kali			12 kali	100,000,000	Kab. Sumedang, Semua Kecamatan, Semua Kelurahan	[DANA KHUSUS] - PENDAPATAN ASLI DAERAH	Memperkuat Stabilitas Polhukhankam Dan Transformasi Pelayanan Publik	Penguatan Inovasi Pelayanan Publik dan Tata Kelola Pemerintahan	Persentase Ketersediaan Administrasi Umum Perangkat Daerah yang Memadai	12 kali	120,000,000	Kantor Kesatuan Bangsa dan Politik
8.01.01.2.06.05	Penyediaan Barang Cetakan dan Penggandaan	Jumlah Laporan Penyediaan Barang Cetakan dan Penggandaan	20 jenis			20 jenis	40,000,000	Kab. Sumedang, Semua Kecamatan, Semua Kelurahan	[DANA KHUSUS] - PENDAPATAN ASLI DAERAH	Memperkuat Stabilitas Polhukhankam Dan Transformasi Pelayanan Publik	Penguatan Inovasi Pelayanan Publik dan Tata Kelola Pemerintahan	Persentase Ketersediaan Administrasi Umum Perangkat Daerah yang Memadai	20 jenis	70,000,000	Kantor Kesatuan Bangsa dan Politik
8.01.01.2.06.06	Penyediaan Bahan Bacaan dan Peraturan Perundang-undangan	Jumlah Laporan Penyediaan Bahan Bacaan dan Peraturan Perundang-undangan	20 koran			20 koran	20,000,000	Kab. Sumedang, Semua Kecamatan, Semua Kelurahan	[DANA KHUSUS] - PENDAPATAN ASLI DAERAH	Memperkuat Stabilitas Polhukhankam Dan Transformasi Pelayanan Publik	Penguatan Inovasi Pelayanan Publik dan Tata Kelola Pemerintahan	Persentase Ketersediaan Administrasi Umum Perangkat Daerah yang Memadai	20 koran	30,000,000	Kantor Kesatuan Bangsa dan Politik
8.01.01.2.06.09	Penyelenggaraan Rapat Koordinasi dan Konsultasi SKPD	Jumlah Laporan Penyelenggaraan Rapat Koordinasi dan Konsultasi SKPD	12 kali			12 kali	110,000,000	Kab. Sumedang, Semua Kecamatan, Semua Kelurahan	[DANA KHUSUS] - PENDAPATAN ASLI DAERAH	Memperkuat Stabilitas Polhukhankam Dan Transformasi Pelayanan Publik	Penguatan Inovasi Pelayanan Publik dan Tata Kelola Pemerintahan	Persentase Ketersediaan Administrasi Umum Perangkat Daerah yang Memadai	12 kali	150,000,000	Kantor Kesatuan Bangsa dan Politik
8.01.01.2.06.10	Penatausahaan Arsip Dinamis pada SKPD	Jumlah Laporan Penatausahaan Arsip Dinamis pada SKPD	35 jenis			35 jenis	30,000,000	Kab. Sumedang, Semua Kecamatan, Semua Kelurahan	[DANA KHUSUS] - PENDAPATAN ASLI DAERAH	Memperkuat Stabilitas Polhukhankam Dan Transformasi Pelayanan Publik	Penguatan Inovasi Pelayanan Publik dan Tata Kelola Pemerintahan	Persentase Ketersediaan Administrasi Umum Perangkat Daerah yang Memadai	35 jenis	35,000,000	Kantor Kesatuan Bangsa dan Politik

**Penetapan Rencana Kerja Pemerintah Daerah (RKPD)  
Kabupaten Sumedang  
Tahun 2022**

Kode	Urusan/ Bidang Urusan/ Program/ Kegiatan/ Sub Kegiatan	Indikator Program/ Kegiatan/ Sub Kegiatan	Target Akhir Periode RPJMD	Realisasi Capaian RKPD Tahun 2020	Prakiraan Capaian Target RKPD Tahun 2021	Capaian Kinerja dan Kerangka Pendanaan						Kelompok Sasaran	Prakiraan Maju Rencana Tahun 2023		Perangkat Daerah Penanggung Jawab
						Target 2022	Pagu Indikatif	Lokasi	Sumber Dana	Prioritas			Target	Pagu Indikatif	
										Nasional	Daerah				
8.01.01.2.06.11	Dukungan Pelaksanaan Sistem Pemerintahan Berbasis Elektronik pada SKPD	Jumlah Laporan Dukungan Pelaksanaan Sistem Pemerintahan Berbasis Elektronik pada SKPD	1 paket			1 paket	175,000,000	Kab. Sumedang, Semua Kecamatan, Semua Kelurahan	[DANA KHUSUS] - PENDAPATAN ASLI DAERAH	Memperkuat Stabilitas Polhukhankam Dan Transformasi Pelayanan Publik	Penguatan Inovasi Pelayanan Publik dan Tata Kelola Pemerintahan	Persentase Ketersediaan Administrasi Umum Perangkat Daerah yang Memadai	1 paket	180,000,000	Kantor Kesatuan Bangsa dan Politik
8.01.01.2.07	<b>Pengadaan Barang Milik Daerah Penunjang Urusan Pemerintah Daerah</b>	Jumlah Laporan Pengadaan Barang Milik Daerah Penunjang Urusan Pemerintah Daerah	paket		paket	1 paket	<b>20,000,000</b>						1 paket	<b>0</b>	
8.01.01.2.07.02	Pengadaan Kendaraan Dinas Operasional atau Lapangan	Jumlah Kendaraan Perorangan Dinas atau Kendaraan Dinas Jabatan	1 paket			1 paket	20,000,000	Kab. Sumedang, Semua Kecamatan, Semua Kelurahan	[DANA KHUSUS] - PENDAPATAN ASLI DAERAH		Penguatan Inovasi Pelayanan Publik dan Tata Kelola Pemerintahan	Persentase Ketersediaan Barang Milik Daerah Penunjang Urusan Pemerintah Daerah yang memadai	1 paket	<b>0</b>	Kantor Kesatuan Bangsa dan Politik
8.01.01.2.08	<b>Penyediaan Jasa Penunjang Urusan Pemerintahan Daerah</b>	Jumlah Laporan Penyediaan Jasa Penunjang Urusan Pemerintahan Daerah	bulan		bulan	12 bulan	<b>655,000,000</b>						12 bulan	<b>0</b>	
8.01.01.2.08.02	Penyediaan Jasa Komunikasi, Sumber Daya Air dan Listrik	Jumlah Laporan Penyediaan Jasa Komunikasi, Sumber Daya Air, dan Listrik	12 kali			12 kali	50,000,000	Kab. Sumedang, Semua Kecamatan, Semua Kelurahan	[DANA KHUSUS] - PENDAPATAN ASLI DAERAH	Memperkuat Stabilitas Polhukhankam Dan Transformasi Pelayanan Publik	Penguatan Inovasi Pelayanan Publik dan Tata Kelola Pemerintahan	Persentase Ketersediaan Jasa Penunjang Urusan Pemerintahan Daerah yang memadai	12 kali	<b>0</b>	Kantor Kesatuan Bangsa dan Politik
8.01.01.2.08.03	Penyediaan Jasa Peralatan dan Perlengkapan Kantor	Jumlah Laporan Penyediaan Jasa Peralatan dan Perlengkapan Kantor	1 paket			1 paket	30,000,000	Kab. Sumedang, Semua Kecamatan, Semua Kelurahan	[DANA KHUSUS] - PENDAPATAN ASLI DAERAH	Memperkuat Stabilitas Polhukhankam Dan Transformasi Pelayanan Publik	Penguatan Inovasi Pelayanan Publik dan Tata Kelola Pemerintahan	Persentase Ketersediaan Jasa Penunjang Urusan Pemerintahan Daerah yang memadai	1 paket	<b>0</b>	Kantor Kesatuan Bangsa dan Politik
8.01.01.2.08.04	Penyediaan Jasa Pelayanan Umum Kantor	Jumlah Laporan Penyediaan Jasa Pelayanan Umum Kantor	12 bulan			12 bulan	575,000,000	Kab. Sumedang, Semua Kecamatan, Semua Kelurahan	[DANA KHUSUS] - PENDAPATAN ASLI DAERAH	Memperkuat Stabilitas Polhukhankam Dan Transformasi Pelayanan Publik	Penguatan Inovasi Pelayanan Publik dan Tata Kelola Pemerintahan	Persentase Ketersediaan Jasa Penunjang Urusan Pemerintahan Daerah yang memadai	12 bulan	<b>0</b>	Kantor Kesatuan Bangsa dan Politik
8.01.01.2.09	<b>Pemeliharaan Barang Milik Daerah Penunjang Urusan Pemerintahan Daerah</b>	Jumlah Laporan Pemeliharaan Barang Milik Daerah Penunjang Urusan Pemerintahan Daerah	bulan		bulan	12 bulan	<b>190,000,000</b>						12 bulan	<b>0</b>	
8.01.01.2.09.02	Penyediaan Jasa Pemeliharaan, Biaya Pemeliharaan, Pajak, dan Perizinan Kendaraan Dinas Operasional atau Lapangan	Jumlah Laporan Penyediaan Jasa Pemeliharaan, Biaya Pemeliharaan, Pajak, dan Perizinan Kendaraan Dinas Operasional atau Lapangan	12 bulan			12 bulan	100,000,000	Kab. Sumedang, Semua Kecamatan, Semua Kelurahan	[DANA KHUSUS] - PENDAPATAN ASLI DAERAH	Memperkuat Stabilitas Polhukhankam Dan Transformasi Pelayanan Publik	Penguatan Inovasi Pelayanan Publik dan Tata Kelola Pemerintahan	Persentase Pemeliharaan Barang Milik Daerah Penunjang Urusan Pemerintah Daerah yang memadai	12 bulan	<b>0</b>	Kantor Kesatuan Bangsa dan Politik

**Penetapan Rencana Kerja Pemerintah Daerah (RKPD)  
Kabupaten Sumedang  
Tahun 2022**

Kode	Urusan/ Bidang Urusan/ Program/ Kegiatan/ Sub Kegiatan	Indikator Program/ Kegiatan/ Sub Kegiatan	Target Akhir Periode RPJMD	Realisasi Capaian RKPD Tahun 2020	Prakiraan Capaian Target RKPD Tahun 2021	Capaian Kinerja dan Kerangka Pendanaan						Kelompok Sasaran	Prakiraan Maju Rencana Tahun 2023		Perangkat Daerah Penanggung Jawab
						Target 2022	Pagu Indikatif	Lokasi	Sumber Dana	Prioritas			Target	Pagu Indikatif	
										Nasional	Daerah				
8.01.01.2.09.09	Pemeliharaan/Rehabilitasi Gedung Kantor dan Bangunan Lainnya	Jumlah Laporan Pemeliharaan/Rehabilitasi Gedung Kantor dan Bangunan Lainnya	1 paket			1 paket	50,000,000	Kab. Sumedang, Semua Kecamatan, Semua Kelurahan	[DANA KHUSUS] - PENDAPATAN ASLI DAERAH	Memperkuat Stabilitas Polhukhankam Dan Transformasi Pelayanan Publik	Penguatan Inovasi Pelayanan Publik dan Tata Kelola Pemerintahan	Persentase Pemeliharaan Barang Milik Daerah Penunjang Urusan Pemerintah Daerah yang memadai	1 paket	0	Kantor Kesatuan Bangsa dan Politik
8.01.01.2.09.10	Pemeliharaan/Rehabilitasi Sarana dan Prasarana Gedung Kantor atau Bangunan Lainnya	Jumlah Laporan Pemeliharaan/Rehabilitasi Sarana dan Prasarana Gedung Kantor atau Bangunan Lainnya	12 bulan			12 bulan	40,000,000	Kab. Sumedang, Semua Kecamatan, Semua Kelurahan	[DANA KHUSUS] - PENDAPATAN ASLI DAERAH	Memperkuat Stabilitas Polhukhankam Dan Transformasi Pelayanan Publik	Penguatan Inovasi Pelayanan Publik dan Tata Kelola Pemerintahan	Persentase Pemeliharaan Barang Milik Daerah Penunjang Urusan Pemerintah Daerah yang memadai	12 bulan	0	Kantor Kesatuan Bangsa dan Politik
8.01.02	<b>PROGRAM PENGUATAN IDEOLOGI PANCASILA DAN KARAKTER KEBANGSAAN</b>	Persentase potensi konflik tidak menjadi konflik lingkup wawasan kebangsaan				100 Persen	<b>210,000,000</b>						100 Persen	<b>370,000,000</b>	
8.01.02.2.01	<b>Perumusan Kebijakan Teknis dan Pemantapan Pelaksanaan Bidang Ideologi Pancasila dan Karakter Kebangsaan</b>	Jumlah Pelaksanaan Kebijakan Teknis di Bidang ideologi Pancasila dan Karakter Kebangsaan	kali		kali	1 kali	<b>210,000,000</b>						1 kali	<b>370,000,000</b>	
8.01.02.2.01.02	Perumusan Kebijakan Teknis di Bidang Ideologi Wawasan Kebangsaan, Bela Negara, Karakter Bangsa, Pembauran Kebangsaan, Bineka Tunggal Ika dan Sejarah Kebangsaan	Jumlah kebijakan Teknis di Bidang Ideologi Wawasan Kebangsaan, Bela Negara, Karakter Bangsa, Pembauran Kebangsaan, Bineka Tunggal Ika dan Sejarah Kebangsaan	1 Kelurahan			1 Kelurahan	0	Kab. Sumedang, Semua Kecamatan, Semua Kelurahan	[DANA KHUSUS] - PENDAPATAN ASLI DAERAH	Memperkuat Stabilitas Polhukhankam Dan Transformasi Pelayanan Publik	Penguatan Sumedang Agamis	Persentase potensi konflik tidak menjadi konflik lingkup wawasan kebangsaan	1 Kelurahan	0	Kantor Kesatuan Bangsa dan Politik
8.01.02.2.01.04	Pelaksanaan Koordinasi di Bidang Ideologi Wawasan Kebangsaan, Bela Negara, Karakter Bangsa, Pembauran Kebangsaan, Bineka Tunggal Ika dan Sejarah Kebangsaan	Jumlah laporan Koordinasi di Bidang Ideologi Wawasan Kebangsaan, Bela Negara, Karakter Bangsa, Pembauran Kebangsaan, Bineka Tunggal Ika dan Sejarah Kebangsaan Jumlah laporan Koordinasi di Bidang Ideologi Wawasan Kebangsaan, Bela Negara, Karakter Bangsa, Pembauran Kebangsaan, Bineka Tunggal Ika dan Sejarah Kebangsaan	1 kali 200 orang			1 kali 200 orang	210,000,000	Kab. Sumedang, Semua Kecamatan, Semua Kelurahan		Memperkuat Stabilitas Polhukhankam Dan Transformasi Pelayanan Publik	Penguatan Sumedang Agamis	Persentase potensi konflik tidak menjadi konflik lingkup wawasan kebangsaan	1 kali 200 orang	370,000,000	Kantor Kesatuan Bangsa dan Politik

**Penetapan Rencana Kerja Pemerintah Daerah (RKPD)  
Kabupaten Sumedang  
Tahun 2022**

Kode	Urusan/ Bidang Urusan/ Program/ Kegiatan/ Sub Kegiatan	Indikator Program/ Kegiatan/ Sub Kegiatan	Target Akhir Periode RPJMD	Realisasi Capaian RKPD Tahun 2020	Prakiraan Capaian Target RKPD Tahun 2021	Capaian Kinerja dan Kerangka Pendanaan						Kelompok Sasaran	Prakiraan Maju Rencana Tahun 2023		Perangkat Daerah Penanggung Jawab
						Target 2022	Pagu Indikatif	Lokasi	Sumber Dana	Prioritas			Target	Pagu Indikatif	
										Nasional	Daerah				
8.01.03	PROGRAM PENINGKATAN PERAN PARTAI POLITIK DAN LEMBAGA PENDIDIKAN MELALUI PENDIDIKAN POLITIK DAN PENGEMBANGAN ETIKA SERTA BUDAYA POLITIK	Tingkat Pendidikan dan Partisipasi Politik				100 Persen	1,012,246,000					100 Persen	1,027,246,000		
8.01.03	Perumusan Kebijakan Teknis dan Pemantapan Pelaksanaan Bidang Pendidikan Politik, Etika Budaya Politik, Peningkatan Demokrasi, Fasilitasi Kelembagaan Pemerintahan, Perwakilan dan Partai Politik, Pemilihan Umum/Pemilihan Umum Kepala Daerah, serta Pemantauan Situasi Politik	Jumlah laporan Perumusan Kebijakan Teknis Dan Pemantapan Pelaksanaan Bidang Pendidikan Politik, Etika Budaya Politik, Peningkatan Demokrasi, Fasilitasi Kelembagaan Pemerintahan, Perwakilan dan Partai Politik, Pemilihan Umum/Pemilihan Umum Kepala Daerah, serta Pemantauan Situasi Politik	kali		kali	12 kali	1,012,246,000					12 kali	1,027,246,000		
8.01.03	Penyusunan Bahan Perumusan Kebijakan di Bidang Pendidikan Politik, Etika Budaya Politik, Peningkatan Demokrasi, Fasilitasi Kelembagaan Pemerintahan, Perwakilan dan Partai Politik, Pemilihan Umum/Pemilihan Umum Kepala Daerah, serta Pemantauan Situasi Politik Di Daerah	Jumlah laporan bahan Perumusan Kebijakan Pemantauan Situasi Politik Di Daerah				12 kali		Kab. Sumedang, Semua Kecamatan, Semua Kelurahan	[DANA KHUSUS] - PENDAPATAN ASLI DAERAH	Memperkuat Stabilitas Polhukhankam Dan Transformasi Pelayanan Publik	Penguatan Sumedang Agamis	Tingkat Pendidikan dan Partisipasi Politik	12 kali		Kantor Kesatuan Bangsa dan Politik
8.01.03	Pelaksanaan Kebijakan Di Bidang Pendidikan Politik, Etika Budaya Politik, Peningkatan Demokrasi, Fasilitasi Kelembagaan Pemerintahan, Perwakilan dan Partai Politik, Pemilihan Umum/Pemilihan Umum Kepala Daerah, serta Pemantauan Situasi Politik Di Daerah	Jumlah laporan Pendidikan Politik, Etika Budaya Politik, Peningkatan Demokrasi, Fasilitasi Kelembagaan Pemerintahan, Perwakilan dan Partai Politik, Pemilihan Umum/Pemilihan Umum Kepala Daerah, Serta Pemantauan Situasi Politik Di Daerah				9 bantuan	977,246,000	Kab. Sumedang, Semua Kecamatan, Semua Kelurahan	[DANA KHUSUS] - PENDAPATAN ASLI DAERAH	Memperkuat Stabilitas Polhukhankam Dan Transformasi Pelayanan Publik	Penguatan Sumedang Agamis	Tingkat Pendidikan dan Partisipasi Politik	9 bantuan	987,246,000	Kantor Kesatuan Bangsa dan Politik



**Penetapan Rencana Kerja Pemerintah Daerah (RKPD)  
Kabupaten Sumedang  
Tahun 2022**

Kode	Urusan/ Bidang Urusan/ Program/ Kegiatan/ Sub Kegiatan	Indikator Program/ Kegiatan/ Sub Kegiatan	Target Akhir Periode RPJMD	Realisasi Capaian RKPD Tahun 2020	Prakiraan Capaian Target RKPD Tahun 2021	Capaian Kinerja dan Kerangka Pendanaan						Kelompok Sasaran	Prakiraan Maju Rencana Tahun 2023		Perangkat Daerah Penanggung Jawab
						Target 2022	Pagu Indikatif	Lokasi	Sumber Dana	Prioritas			Target	Pagu Indikatif	
										Nasional	Daerah				
8 01 03 2.0 1 04	Pelaksanaan Koordinasi Di Bidang Pendidikan Politik, Etika Budaya Politik, Peningkatan Demokrasi, Fasilitasi Kelembagaan Pemerintahan, Perwakilan dan Partai Politik, Pemilihan Umum/Pemilihan Umum Kepala Daerah, serta Pemantauan Situasi Politik di Daerah	Jumlah laporan Pelaksanaan Koordinasi Di Bidang Pendidikan Politik, Etika Budaya Politik, Peningkatan Demokrasi	4 kali			4 kali	35,000,000	Kab. Sumedang, Semua Kecamatan, Semua Kelurahan	[DANA KHUSUS] - PENDAPATAN ASLI DAERAH	Memperkuat Stabilitas Polhukhankam Dan Transformasi Pelayanan Publik	Penguatan Sumedang Agamis	Tingkat Pendidikan dan Partisipasi Politik	4 kali	40,000,000	Kantor Kesatuan Bangsa dan Politik
8 01 04	<b>PROGRAM PEMBERDAYAAN DAN PENGAWASAN ORGANISASI KEMASYARAKATAN</b>	Persentase Ormas yang di bina				100 Persen	400,000,000						100 Persen	830,000,000	
8 01 04 2.0 1	<b>Perumusan Kebijakan Teknis dan Pemantapan Pelaksanaan Bidang Pemberdayaan dan Pengawasan Organisasi Kemasyarakatan</b>	Jumlah Dokumen / Laporan Perumusan Kebijakan Teknis dan Pemantapan Pelaksanaan Bidang Pemberdayaan dan Pengawasan Organisasi Kemasyarakatan	dokumen		dokumen	12 dokumen	400,000,000						12 dokumen	830,000,000	
8 01 04 2.0 1 03	Pelaksanaan Kebijakan dibidang Pendaftaran Ormas, Pemberdayaan Ormas, Evaluasi dan Mediasi Sengketa Ormas, Pengawasan Ormas dan Ormas Asing di Daerah	Jumlah laporan Pelaksanaan Kebijakan dibidang Pendaftaran Ormas, Pemberdayaan Ormas, Evaluasi dan Mediasi Sengketa Ormas, Pengawasan Ormas dan Ormas Asing di Daerah	574 Ormas			574 Ormas	400,000,000	Kab. Sumedang, Semua Kecamatan, Semua Kelurahan	[DANA KHUSUS] - PENDAPATAN ASLI DAERAH	Memperkuat Stabilitas Polhukhankam Dan Transformasi Pelayanan Publik	Penguatan Sumedang Agamis	Persentase Ormas yang di bina	574 Ormas	830,000,000	Kantor Kesatuan Bangsa dan Politik
8 01 05	<b>PROGRAM PEMBINAAN DAN PENGEMBANGAN KETAHANAN EKONOMI, SOSIAL, DAN BUDAYA</b>	Persentase Potensi konflik tidak menjadi konflik Lingkup (Sosial, ekonomi dan Budaya)				100 Persen	1,000,000,000						100 Persen	1,170,000,000	
8 01 05 2.0 1	<b>Perumusan Kebijakan Teknis dan Pemantapan Pelaksanaan Bidang Ketahanan Ekonomi, Sosial dan Budaya</b>	Jumlah Dokumen / Laporan Perumusan Kebijakan Teknis Dan Pemantapan Pelaksanaan Bidang Ketahanan Ekonomi, Sosial Dan Budaya	dokumen		dokumen	12 dokumen	1,000,000,000						12 dokumen	1,170,000,000	

**Penetapan Rencana Kerja Pemerintah Daerah (RKPD)  
Kabupaten Sumedang  
Tahun 2022**

Kode	Urusan/ Bidang Urusan/ Program/ Kegiatan/ Sub Kegiatan	Indikator Program/ Kegiatan/ Sub Kegiatan	Target Akhir Periode RPJMD	Realisasi Capaian RKPD Tahun 2020	Prakiraan Capaian Target RKPD Tahun 2021	Capaian Kinerja dan Kerangka Pendanaan					Kelompok Sasaran	Prakiraan Maju Rencana Tahun 2023		Perangkat Daerah Penanggung Jawab	
						Target 2022	Pagu Indikatif	Lokasi	Sumber Dana	Prioritas		Target	Pagu Indikatif		
										Nasional					Daerah
8.01.05.2.01.02	Penyusunan Bahan Perumusan Kebijakan di Bidang Ketahanan Ekonomi, Sosial, Budaya dan Fasilitasi Pencegahan Penyalagunaan Narkotika, Fasilitasi Kerukunan Umat Beragama dan Penghayat Kepercayaan di Daerah	Jumlah Laporan / Dokumen Perumusan Kebijakan di Bidang Fasilitasi Kerukunan Umat Beragama	12 dokumen			12 dokumen	800,000,000	Kab. Sumedang, Semua Kecamatan, Semua Kelurahan	[DANA KHUSUS] - PENDAPATAN ASLI DAERAH	Memperkuat Stabilitas Polhukhankam Dan Transformasi Pelayanan Publik	Penguatan Sumedang Agamis	Persentase Potensi konflik tidak menjadi konflik Lingkup (Sosial, ekonomi dan Budaya)	12 dokumen	850,000,000	Kantor Kesatuan Bangsa dan Politik
8.01.05.2.01.03	Pelaksanaan Kebijakan di Bidang Ketahanan Ekonomi, Sosial, Budaya dan Fasilitasi Pencegahan Penyalagunaan Narkotika, Fasilitasi Kerukunan Umat Beragama dan Penghayat Kepercayaan di Daerah	Jumlah Laporan / Dokumen Pelaksanaan Kebijakan di Bidang Fasilitasi Pencegahan Penyalagunaan Narkotika	12 dokumen			12 dokumen	50,000,000	Kab. Sumedang, Semua Kecamatan, Semua Kelurahan	[DANA KHUSUS] - PENDAPATAN ASLI DAERAH	Memperkuat Stabilitas Polhukhankam Dan Transformasi Pelayanan Publik	Penguatan Sumedang Agamis	Persentase Potensi konflik tidak menjadi konflik Lingkup (Sosial, ekonomi dan Budaya)	12 dokumen	70,000,000	Kantor Kesatuan Bangsa dan Politik
8.01.05.2.01.04	Pelaksanaan Koordinasi di Bidang Ketahanan Ekonomi, Sosial, Budaya dan Fasilitasi Pencegahan Penyalagunaan Narkotika, Fasilitasi Kerukunan Umat Beragama dan Penghayat Kepercayaan di Daerah	Jumlah Laporan / Dokumen Pelaksanaan Koordinasi di Bidang Fasilitasi Kerukunan Umat Beragama dan Penghayat Kepercayaan di Daerah	12 dokumen			12 dokumen	150,000,000	Kab. Sumedang, Semua Kecamatan, Semua Kelurahan	[DANA KHUSUS] - PENDAPATAN ASLI DAERAH	Memperkuat Stabilitas Polhukhankam Dan Transformasi Pelayanan Publik	Penguatan Sumedang Agamis	Persentase Potensi konflik tidak menjadi konflik Lingkup (Sosial, ekonomi dan Budaya)	12 dokumen	250,000,000	Kantor Kesatuan Bangsa dan Politik
8.01.06	<b>PROGRAM PENINGKATAN KEWASPADAAN NASIONAL DAN PENINGKATAN KUALITAS DAN FASILITASI PENANGANAN KONFLIK SOSIAL</b>	Persentase potensi konflik tidak menjadi konflik lingkup Kewaspadaan Nasional				100 Persen	<b>3,163,800,000</b>						100 Persen	<b>3,510,000,000</b>	
8.01.06.2.01	<b>Perumusan Kebijakan Teknis dan Pelaksanaan Pemantapan Kewaspadaan Nasional dan Penanganan Konflik Sosial</b>	Jumlah Dokumen / Laporan Perumusan Kebijakan Teknis dan Pelaksanaan Pemantapan Kewaspadaan Nasional dan Penanganan Konflik Sosial	dokumen		dokumen	12 dokumen	<b>3,163,800,000</b>						12 dokumen	<b>3,510,000,000</b>	

**Penetapan Rencana Kerja Pemerintah Daerah (RKPD)  
Kabupaten Sumedang  
Tahun 2022**

Kode	Urusan/ Bidang Urusan/ Program/ Kegiatan/ Sub Kegiatan	Indikator Program/ Kegiatan/ Sub Kegiatan	Target Akhir Periode RPJMD	Realisasi Capaian RKPD Tahun 2020	Prakiraan Capaian Target RKPD Tahun 2021	Capaian Kinerja dan Kerangka Pendanaan					Kelompok Sasaran	Prakiraan Maju Rencana Tahun 2023		Perangkat Daerah Penanggung Jawab	
						Target 2022	Pagu Indikatif	Lokasi	Sumber Dana	Prioritas		Target	Pagu Indikatif		
										Nasional					Daerah
8.01.06.2.01.03	Pelaksanaan Kebijakan di Bidang Kewaspadaan Dini, Kerjasama Intelijen, Pemantauan Orang Asing, Tenaga Kerja Asing dan Lembaga Asing, Kewaspadaan Perbatasan Antar Negara, Fasilitas Kelembagaan Bidang Kewaspadaan, serta Penanganan Konflik di Daerah	Jumlah Laporan / Dokumen Pemantauan Orang Asing, Tenaga Kerja Asing dan Lembaga Asing	12 dokumen			12 dokumen	50,000,000	Kab. Sumedang, Semua Kecamatan, Semua Kelurahan	[DANA KHUSUS] - PENDAPATAN ASLI DAERAH	Memperkuat Stabilitas Polhukhankam Dan Transformasi Pelayanan Publik	Penguatan Sumedang Agamis	Persentase potensi konflik tidak menjadi konflik lingkup Kewaspadaan Nasional	12 dokumen	60,000,000	Kantor Kesatuan Bangsa dan Politik
8.01.06.2.01.04	Pelaksanaan Koordinasi di Bidang Kewaspadaan Dini, Kerjasama Intelijen, Pemantauan Orang Asing, Tenaga Kerja Asing dan Lembaga Asing, Kewaspadaan Perbatasan Antar Negara, Fasilitas Kelembagaan Bidang Kewaspadaan, serta Penanganan Konflik di Daerah	Jumlah Desa yang Mengadakan Pilkades Jumlah Pengamanan Hari-Hari Besar keagamaan Jumlah Pengamanan MTQ Jumlah Peserta Jumlah Rapat Koordinasi Jumlah rencana Aksi Terpadu	88 Desa 1 kali 1 kali 55 orang 12 Kali 15 Rencana Aksi			88 Desa 1 kali 1 kali 55 orang 12 Kali 15 Rencana Aksi	3,113,800,000	Kab. Sumedang, Semua Kecamatan, Semua Kelurahan	[DANA KHUSUS] - PENDAPATAN ASLI DAERAH	Memperkuat Stabilitas Polhukhankam Dan Transformasi Pelayanan Publik	Penguatan Sumedang Agamis	Persentase potensi konflik tidak menjadi konflik lingkup Kewaspadaan Nasional	88 Desa 1 kali 1 kali 55 orang 12 Kali 15 Rencana Aksi	3,450,000,000	Kantor Kesatuan Bangsa dan Politik
<b>TOTAL</b>							<b>5,607,408,160,949</b>						<b>4,572,436,918,490</b>		

**BAB VI**  
**KINERJA PENYELENGGARA**  
**PEMERINTAH DAERAH**



**RKPD**

**Rencana Kerja Pemerintah Daerah**  
**Kabupaten Sumedang**  
**Tahun 2022**





## BAB VI KINERJA PENYELENGGARAAN PEMERINTAHAN DAERAH

Penetapan indikator kinerja daerah bertujuan untuk memberi gambaran tentang ukuran keberhasilan pencapaian visi dan misi kepala daerah dan wakil kepala daerah yang ditetapkan menjadi Indikator Kinerja Utama (IKU) daerah dan indikator kinerja penyelenggaraan pemerintahan daerah yang ditetapkan menjadi Indikator Kinerja Kunci (IKK). Indikator dan target kinerja dinyatakan dengan jelas pada tahap perencanaan dan pada akhir pelaksanaan. Hal ini untuk menjamin aspek akuntabilitas pencapaian kinerja.

Berdasarkan Indikator Kinerja Utama dan Indikator Kinerja Kunci yang telah ditetapkan dalam Perubahan RPJMD Kabupaten Sumedang Tahun 2018-2023, maka indikator kinerja penyelenggaraan pada pada Tahun 2022 adalah sebagai berikut :

**Tabel 6.1**  
**Indikator Makro Kabupaten Sumedang**  
**Tahun 2022**

No	Indikator	Satuan	Capaian Tahun 2020	Target Tahun 2022	Kondisi Kinerja pada akhir periode RPJMD (Tahun 2023)
1	Indeks Pembangunan Manusia	Poin	71,64	72.35-73.27	74.83
2	Persentase Penduduk Miskin	Persen	10,26	9.54-7,95	5,76
3	Tingkat Pengangguran Terbuka	Persen	9,89	7.99-6.96	5.68
4	Laju Pertumbuhan Ekonomi	Persen	-1,12	5.00-6.40	7.88
5	Gini Ratio	Poin	0,384	0,37-0,35	0,34
6	PDRB Per Kapita	Juta Rupiah	30,74	32.09-33.84	34.70



**Tabel 6.2**  
**Indikator Kinerja Utama Kabupaten Sumedang**  
**Tahun 2022**

No	Indikator	Satuan	Capaian Tahun 2020	Target Tahun 2022	Kondisi Kinerja pada akhir periode RPJMD (Tahun 2023)
1	Angka harapan hidup	Tahun	72,07	72.65-73.20	73,58
2	Rata-Rata lama Sekolah (RLS)	Tahun	8,51	8.80-9.00	9,50
3	Harapan Lama Sekolah (HLS)	Tahun	12,97	12.99-13.16	13,33
4	Persentase Penduduk Miskin	Persen	10,26	9.54-7.95	5,76
5	Indeks Pembangunan Gender	Poin	95,34	96,28	96,75
6	Indeks Pemberdayaan Gender	Poin	n/a	70,84	71,37
7	Indeks kerukunan umat beragama	Poin	n/a	74	74,5
8	Laju Pertumbuhan Sektor Industri Pengolahan	Persen	-1.46	2,53-5,88	7,88
9	Laju Pertumbuhan Sektor Pertanian, Kehutanan, dan Perikanan	Persen	2.82	3.45-5.28	5,59
10	Laju Pertumbuhan Sektor Penyediaan Akomodasi dan Makan Minum	Persen	-4.50	4.50-6.01	10.27
11	Indeks Kualitas Infrastruktur	Poin	71,65	74,65	77,65
12	Indeks Kualitas Lingkungan Hidup	Poin	59,18	71,4	71,8
13	Indeks Ketahanan Daerah	Poin	n/a	0,49	0,51
14	Skor Pola Pangan Harapan	Persen	89,1	89,4	90,2
15	Opini BPK	Opini	WTP	WTP	WTP
16	Nilai Sakip Kabupaten	Kategori	BB	A	A
17	Indeks Kepuasan Masyarakat	Poin	83	89	90
18	Indeks Sistem Pemerintahan Berbasis Elektronik (SPBE)	Poin	3,3	4,1	4,2
19	Tingkat Pengangguran Terbuka	Persen	9,89	7.99-6.96	5.68



**Tabel 6.3**  
**Indikator Kinerja Daerah Terhadap Capaian Kinerja Daerah Penyelenggaraan Urusan Pemerintahan Tingkat Dampak/Impact Kabupaten Sumedang Tahun 2022**

No	Aspek/Fokus/Bidang Urusan/Indikator Kinerja Pembangunan	Satuan	Target Tahun 2022	Kondisi Kinerja pada akhir periode RPJMD (Tahun 2023)
1	<b>ASPEK KESEJAHTERAAN MASYARAKAT</b>			
1.1	Indeks Pembangunan Manusia	Poin	72.35-73.27	74.83
1.2	Rata-Rata lama Sekolah (RLS)	Tahun	8.80-9.00	9.50
1.3	Harapan Lama Sekolah (HLS)	Tahun	12.99-13.16	13.33
1.4	Angka harapan hidup	Tahun	72.65-73.20	73.58
1.5	PDRB Per Kapita	Juta Rupiah	32.09-33.84	34.70
1.6	Persentase Penduduk Miskin	Persen	9.54-7,95	5.76
1.7	Tingkat Pengangguran Terbuka	Persen	7.99-6.96	5.68
1.8	Laju Pertumbuhan Ekonomi	Persen	5.00-6.40	7.88
1.9	Gini Ratio	Poin	0,37-0,35	0,34
1.10	Indeks Pembangunan Gender	Poin	96,28	96,75
1.11	Indeks Pemberdayaan Gender	Poin	70,84	71,37
2	<b>ASPEK PELAYANAN UMUM</b>			
1	<b>URUSAN WAJIB</b>			
1.1	<b>URUSAN WAJIN PELAYANAN DASAR</b>			
1.1.1	<b>PENDIDIKAN</b>			
1.1.1.1	Pesentase siswa dengan nilai kompetensi literasi yang memenuhi kompetensi minimum	Persen	46,84	53,53
1.1.1.2	Persentase siswa dengan nilai kompetensi numerasi yang memenuhi kompetensi minimum	Persen	26,77	30,11



No	Aspek/Fokus/Bidang Urusan/Indikator Kinerja Pembangunan	Satuan	Target Tahun 2022	Kondisi Kinerja pada akhir periode RPJMD (Tahun 2023)
<b>1.1.2</b>	<b>KESEHATAN</b>			
		kelahiran Hidup	100/100.000 KH	95/100.000 KH
1.1.2.1	Ratio kematian ibu	kelahiran Hidup	5/1.000 KH	3/1.000 KH
1.1.2.2	Ratio kematian bayi	Persen	20	17
1.1.2.3	Proporsi Balita stunting	Persen	91	92
1.1.2.4	Indeks Kepuasan Masyarakat (IKM) bidang kesehatan	Persen	< 1	< 1
1.1.2.5	Angka Kematian Karena Penyakit DBD (CFR DBD)	Persen	60	65
1.1.2.6	PHBS Tatanan Rumah Tangga	poin	93	95
1.1.2.7	IKM Rumah Sakit	kelahiran Hidup	100/100.000 KH	95/100.000 KH
<b>1.1.3</b>	<b>PEKERJAAN UMUM DAN PENATAAN RUANG</b>			
1.1.3.1	Persentase Tingkat Kondisi Jalan Kabupaten Mantap	Persen	81,30	85,30
1.1.3.2	Cakupan pelayanan daerah irigasi	ha	20.633,40	21.054,30
1.1.3.3	Ketaatan Terhadap RTR	Persen	65	70
1.1.3.4	Persentase tersedianya usaha jasa konstruksi yang sesuai dengan norma, standar, prosedur dan kriteria	Persen	80	100
1.1.3.5	Persentase Cakupan Pelayanan Akses Air minum Layak	Persen	73,6	76,86
1.1.3.6	Persentase Cakupan Pelayanan Akses Sanitasi Layak	Persen	1,57	2,31
1.1.3.7	Persentase Bangunan Pemerintah dan Lingkungannya yang tertata	Persen	68,75	75
<b>1.1.4</b>	<b>PERUMAHAN RAKYAT DAN KAWASAN PERMUKIMAN</b>			
1.1.4.1	Rasio Rumah Layak Huni	Persen	82,67	83,33
1.1.4.2	Persentase Luas Kawasan Kumuh	Persen	44,99	40,9





No	Aspek/Fokus/Bidang Urusan/Indikator Kinerja Pembangunan	Satuan	Target Tahun 2022	Kondisi Kinerja pada akhir periode RPJMD (Tahun 2023)
<b>1.1.5</b>	<b>KETENTRAMAN, KETERTIBAN DAN PERLINDUNGAN MASYARAKAT</b>			
1.1.5.1	Cakupan penanganan pelanggaran K3 (Keamanan, Ketentraman dan ketertiban)	Persen	100	100
1.1.5.2	Cakupan pelayanan bencana kebakaran	Persen	90	90
1.1.5.3	Indeks Ketahanan Daerah	poin	0,49	0,52
<b>1.1.6</b>	<b>SOSIAL</b>			
1.1.6.1	Persentase Pemenuhan Kebutuhan Dasar bagi Pemerlu Pelayanan Kesejahteraan Sosial (PPKS)	Persen	70	80
<b>1.2</b>	<b>URUSAN WAJIB NON PELAYANAN DASAR</b>			
<b>1.2.1</b>	<b>TENAGA KERJA</b>			
1.2.2.1	Persentase pencari kerja yang terdaftar dan ditempatkan	Persen	20	20
1.2.2.2	Persentase penyelesaian perselisihan hubungan industrial	Persen	100	100
<b>1.2.2</b>	<b>PEMBERDAYAAN PEREMPUAN DAN PERLINDUNGAN ANAK</b>			
1.2.2.1	Persentase Perempuan yang Mampu memenuhi kehidupan Keluarga	Persen	70	80
1.2.2.2	Persentase Perempuan Korban tindak Kekerasan	Persen	22,65	25,15
1.2.2.3	Persentase Kasus Kekerasan terhadap Anak	Persen	0,003	0,003
1.2.2.4	Kabupaten Layak Anak	Persen	0,005	0,005



No	Aspek/Fokus/Bidang Urusan/Indikator Kinerja Pembangunan	Satuan	Target Tahun 2022	Kondisi Kinerja pada akhir periode RPJMD (Tahun 2023)
<b>1.2.3</b>	<b>PANGAN</b>			
1.2.3.1	Jumlah Ketersediaan Pangan Pokok	kg/kapita/tahun	231	321
1.2.3.2	Skor Pola Pangan Harapan (PPH)	Persen	89,4	90,2
<b>1.2.4</b>	<b>PERTANAHAN</b>			
1.2.4.1	Persentase sengketa pertanahan yang difasilitasi	Persen	100	100
1.2.4.2	Persentase (Jumlah bidang) pengadaan tanah untuk kepentingan umum yang difasilitasi	Persen	85,63	100
<b>1.2.5</b>	<b>LINGKUNGAN HIDUP</b>			
1.2.5.1	Persentase penanganan sampah	Persen	73	72
1.2.5.2	Persentase pengurangan sampah	persen	26	27
1.2.5.3	Persentase RTH Terkelola	Persen	11,14	11,17
1.2.5.4	Indeks Kualitas Air (IKA)	Poin	48,69	48,89
<b>1.2.6</b>	<b>ADMINISTRASI KEPENDUDUKAN</b>			
1.2.6.1	Indeks Kepuasan Masyarakat Bidang Kependudukan	Poin	91	93
1.2.6.2	Persentase Kepemilikan Dokumen Kependudukan	Persen	97	97
1.2.6.3	Persentase Kepemilikan Dokumen Pencatatan Sipil	Persen	92	93
<b>1.2.7</b>	<b>PEMBERDAYAAN MASYARAKAT DAN DESA</b>			
1.2.7.1	Persentase Status Desa Mandiri	persen	30,74	40,37
1.2.7.2	Persentase Status Desa Maju	Persen	52,22	59,63
1.2.7.3	Prosentase Swadaya Masyarakat Terhadap Pembangunan	Persen	20	20



No	Aspek/Fokus/Bidang Urusan/Indikator Kinerja Pembangunan	Satuan	Target Tahun 2022	Kondisi Kinerja pada akhir periode RPJMD (Tahun 2023)
<b>1.2.8</b>	<b>PENGENDALIAN PENDUDUK DAN KELUARGA BERENCANA</b>			
1.2.8.1	TFR	Kelahiran	2.07	2.04
1.2.8.2	Persentase Keluarga Pra Sejahtera	Persen	4,01	3,76
1.2.8.3	Persentase Keluarga Sejahtera 1	Persen	17,28	16,76
<b>1.2.9</b>	<b>PERHUBUNGAN</b>			
1.2.9.1	Cakupan Kelancaran, Keselamatan Lalu Lintas dan Angkutan Jalan	Persen	51,72	77,98
<b>1.2.10</b>	<b>KOMUNIKASI DAN INFORMASI</b>			
1.2.10.1	Persentase Masyarakat dalam Memahami Program-Program Unggulan Bupati dan Wakil Bupati Sumedang	Persen	50	60
1.2.10.2	Nilai SPBE	Poin	4,10	4,20
<b>1.2.11</b>	<b>KOPERASI, USAHA KECIL DAN MENENGAH</b>			
1.2.11.1	Jumlah Koperasi Yang Modern	Koperasi	10	10
1.2.11.2	Jumlah Wirausahawan Baru	UMKM	500	2.500
1.2.11.3	Jumlah Usaha Mikro yang Omsetnya Naik	UMKM	500	2.500
<b>1.2.12</b>	<b>PENANAMAN MODAL</b>			
1.2.12.1	Jumlah Nilai Investasi di Sumedang	Rp.	1.927.390.608.000	2.505.607.790.400
1.2.12.2	Indeks Kepuasan Masyarakat Bidang Perizinan	Poin	88,31	90
<b>1.2.13</b>	<b>KEPEMUDAAN DAN OLAHRAGA</b>			
1.2.13.1	Persentase organisasi Kepemudaan yang aktif	Persen	100	100



No	Aspek/Fokus/Bidang Urusan/Indikator Kinerja Pembangunan	Satuan	Target Tahun 2022	Kondisi Kinerja pada akhir periode RPJMD (Tahun 2023)
1.2.13.2	Jumlah Perolehan Medali / Penghargaan Atlet berprestasi	Medali / Penghargaan	20	20
<b>1.2.14</b>	<b>STATISTIK</b>			
1.2.14.1	Persentase Ketersediaan Data Sesuai dengan Standar	Persen	100	100
<b>1.2.15</b>	<b>PERSANDIAN</b>			
1.2.15.1	Score Indeks Keamanan Informasi (Indeks KAMI)	Skor	350	400
<b>1.2.16</b>	<b>KEBUDAYAAN</b>			
1.2.16.1	Cakupan perlindungan/ pengembangan/ pemanfaatan/ pembinaan kebudayaan	Persen	100	100
<b>1.2.17</b>	<b>PERPUSTAKAAN</b>			
1.2.17.1	Indeks Pembangunan Literasi Masyarakat	Poin	11,08	11,62
1.2.17.2	Tingkat Kegemaran Membaca Masyarakat	Poin	50,506	50,508
<b>1.2.18</b>	<b>KEARSIPAN</b>			
1.2.18.1	Nilai Laporan Audit Kearsipan Internal	Kategori	A	A
<b>2</b>	<b>URUSAN PILIHAN</b>			
2.1	<b>KELAUTAAN DAN PERIKANAN</b>			
2.1.1	Produksi Perikanan Tangkap	Ton	1.400,54	1.519,58
2.1.2	Produksi Perikanan Budidaya	Ton	8.241,16	8.405,99



No	Aspek/Fokus/Bidang Urusan/Indikator Kinerja Pembangunan	Satuan	Target Tahun 2022	Kondisi Kinerja pada akhir periode RPJMD (Tahun 2023)
<b>2.2</b>	<b>PARIWISATA</b>			
2.2.1	Jumlah kunjungan wisatawan	Orang	700.000	2.946.822
2.2.2	Cakupan sub sektor ekonomi kreatif yang dikembangkan	Persen	100	100
<b>2.3</b>	<b>PERTANIAN</b>			
2.3.1	Jumlah produksi komoditas pertanian :		903.027	965.324
	A. Tanaman Pangan :	Ton	903.027	965.324
	- Padi	Ton	647.544	691.957
	- Jagung	Ton	414.398	443.406
	- Tanaman Pangan Lainnya	Ton	117.816	126.063
	B. Holtikultura	Ton	115.330	122.488
	C. Perkebunan	Ton	247.937	265.292
2.3.2	Persentase peningkatan produktivitas peternakan		5,18	5,18
2.3.3	Persentase wilayah yang terkendali dari penyakit hewan menular strategis		80,80	80,80
<b>2.4</b>	<b>KEHUTANAN</b>			
2.4.1	Indeks Kualitas Tutupan Lahan (IKTL)	Poin	59,86	61,04
<b>2.5</b>	<b>PERDAGANGAN</b>			
2.5.1	Pertumbuhan Unit Perdagangan dan Jasa	Pelaku Usaha Perdagangan	200	200
<b>2.6</b>	<b>PERINDUSTRIAN</b>			
2.6.1	Pertumbuhan Unit Usaha Industri Kecil	Unit	6,25	6,50
<b>2.7</b>	<b>TRANMIGRASI</b>			
2.7.1	Jumlah Transmigran yang Ditempatkan	KK	5	5



No	Aspek/Fokus/Bidang Urusan/Indikator Kinerja Pembangunan	Satuan	Target Tahun 2022	Kondisi Kinerja pada akhir periode RPJMD (Tahun 2023)
<b>3</b>	<b>URUSAN PENUNJANG DAN PENDUKUNG</b>			
<b>3.1</b>	<b>INSPEKTORAT</b>			
3.1.1	Persentase tindaklanjut pemeriksaan (TLHP) yang diselesaikan rekomendasi	Persen	92%	95%
3.1.2	Maturitas SPIP	Persen	Level 3 +	Level 4
3.1.3	Persentase penurunan temuan penyimpangan terhadap APBD	Persen	5	4
3.1.4	Persentase pemenuhan infrastruktur peningkatan kapabilitas APIP	Persen	67,08	71,25
3.1.5	Persentase perangkat daerah yang melaksanakan pembangunan Zona Integritas menuju WBK dan WBBM	Level	100	100
<b>3.2</b>	<b>PERENCANAAN</b>			
3.2.1	Persentase Keselerasan Program Perencanaan Pembangunan Daerah	Persen	100,00	100,00
3.2.2	Tingkat Ketercapaian Target Pembangunan Daerah yang berkategori "Baik"	Persen	100,00	100,00
<b>3.3.</b>	<b>KEUANGAN</b>			
3.3.1	Opini BPK Terhadap Laporan Keuangan	Kategori	WTP	WTP
3.3.2	Penetapan APBD	Status	Tepat Waktu	Tepat Waktu
3.3.3	Persentase PAD terhadap Pendapatan Daerah	Persen	20,29	21,67
<b>3.4</b>	<b>KEPEGAWAIAN. PENDIDIKAN DAN PELATIHAN</b>			
3.4.1	Indeks Sistem Merit	Poin	315	340
3.4.2	Indeks Profesionalitas ASN	Poin	74	79



No	Aspek/Fokus/Bidang Urusan/Indikator Kinerja Pembangunan	Satuan	Target Tahun 2022	Kondisi Kinerja pada akhir periode RPJMD (Tahun 2023)
<b>3.5</b>	<b>PENELITIAN DAN PENGEMBANGAN</b>			
3.5.1	Persentase Hasil Penelitian dan Pengembangan yang Diimplementasikan	Persen	100	100
<b>3.6</b>	<b>SEKRETARIAT DAERAH</b>			
3.6.1	Persentase Perangkat Daerah yang capaian target Tahunannya berkategori "baik"	Persen	100	100
3.6.2	Persentase Manajemen Pemerintahan kecamatan dan kelurahan berkategori "baik"	Persen	100	100
3.6.3	Persentase Perangkat Daerah bidang pemerintahan yang capaian target kinerja tahunannya berkategori "baik"	Persen	100	100
3.6.4	Persentase Perangkat Daerah bidang pembangunan yang capaian target kinerja tahunannya berkategori "baik"	Persen	100	100
3.6.5	Persentase Perangkat Daerah bidang Administrasi Umum yang capaian target kinerja tahunannya berkategori "baik"	Persen	100	100
3.6.6	Nilai LPPD Kabupaten	Persen	3,60	3,75
3.6.7	Cakupan Layanan Pembentukan Produk Hukum Daerah	Persen	100	100
3.6.8	Persentase Dokumen Kesepakatan Kerjasama Yang Ditindak Lanjuti Kedalam Perjanjian Kerjasama	Persen	100	100
3.6.9	Persentase Perangkat Daerah yang melaksanakan adminitrasi Kinerja pembangunan triwulannya berkategori "baik"	Persen	100	100
3.6.10	Tingkat Kematangan UKPBJ	Level	Level 4	Level 5



No	Aspek/Fokus/Bidang Urusan/Indikator Kinerja Pembangunan	Satuan	Target Tahun 2022	Kondisi Kinerja pada akhir periode RPJMD (Tahun 2023)
3.6.11	Cakupan Fasilitasi dan Dukungan Pelayanan Kepada Pimpinan Daerah	Persen	100	100
3.6.12	Cakupan layanan protokol dan komunikasi pimpinan	Persen	85	90
3.6.13	Cakupan Tertib Administrasi Keuangan	Persen	100	100
<b>3.7</b>	<b>SEKRETARIAT DPRD</b>			
3.7.1	Tingkat dukungan dan fasilitasi pelaksanaan tugas dan fungsi DPRD	Persen	100	100
3.7.2	Tingkat Kepuasan DPRD atas dukungan dan fasilitasi pelaksanaan tugas dan fungsi DPRD	Persen	80	80
<b>4</b>	<b>URUSAN KESATUAN BANGSA DAN POLITIK</b>			
<b>4.1</b>	<b>KESATUAN BANGSA DAN POLITIK</b>			
4.1.1	Tingkat Cipta Kondisi Kondusif	Persen	100	100
4.1.2	Tingkat Bina Demokratisasi	Persen	100	100
<b>3</b>	<b>ASPEK DAYA SAING</b>			
3.1	Indeks Kualitas Lingkungan Hidup	Poin	71,1	71,8
3.2	Indeks kepuasan masyarakat	Poin	89	92
3.3	Pertumbuhan PDRB ADHK	persen	5,00 – 6,40	7,88
3.4	Pertumbuhan PDRB ADHB	persen		
3.5	PDRB per Kapita	Rp (juta)	10,450–10,820	11,200
3.6	Laju Pertumbuhan Penduduk	Persen		





**Tabel 6.4**  
**Penetapan Indikator Kinerja Daerah Terhadap Capaian Kinerja Daerah Penyelenggaraan Urusan Pemerintahan Tingkat Outcome Kabupaten Sumedang Tahun 2022**

No	Indikator Kinerja	Satuan	Target Tahun 2022
<b>ASPEK PELAYANAN UMUM</b>			
<b>01</b>	<b>PENUNJANG URUSAN</b>		
01.1.1	Persentase Ketersediaan Dokumen Perencanaan, Penganggaran, dan Evaluasi Kinerja Perangkat Daerah yang tepat waktu dan sesuai peraturan perundang-undangan	Persen	100
01.1.2	Persentase Ketersediaan Administrasi Keuangan Perangkat Daerah yang tertib dan sesuai peraturan perundang-undangan	Persen	100
01.1.3	Persentase Ketersediaan Administrasi Barang Milik Daerah pada Perangkat Daerah yang tertib dan sesuai peraturan perundang-undangan	Persen	100
01.1.4	Persentase Ketersediaan Administrasi Pendapatan Daerah Kewenangan Perangkat Daerah yang tertib dan sesuai peraturan perundang-undangan	Persen	100
01.1.5	Persentase Ketersediaan Administrasi Kepegawaian Perangkat Daerah yang memadai	Persen	100
01.1.6	Persentase Ketersediaan Administrasi Umum Perangkat Daerah yang Memadai	Persen	100
01.1.7	Persentase Ketersediaan Barang Milik Daerah Penunjang Urusan Pemerintah Daerah yang memadai	Persen	100
01.1.8	Persentase Ketersediaan Jasa Penunjang Urusan Pemerintahan Daerah yang memadai	Persen	100
01.1.9	Persentase Pemeliharaan Barang Milik Daerah Penunjang Urusan Pemerintah Daerah yang memadai	Persen	100
01.1.10	Presentase pelayanan indikator mutu Bidang pelayanan Medis	Persen	92
01.1.11	Presentase pelayanan indikator mutu Bidang perawatan	Persen	92
01.1.12	Presentase pelayanan indikator mutu Bidang pelayanan Penunjang medis	Persen	92
01.1.13	Presentase pelayanan indikator mutu Bagian program dan anggaran	Persen	92
01.1.14	Presentase pelayanan indikator mutu Bagian keuangan	Persen	92
01.1.16	Persentase Ketersediaan Dokumen Perencanaan, Penganggaran, dan Evaluasi Kinerja Perangkat Daerah yang tepat waktu dan sesuai peraturan perundang-undangan	Persen	100
01.1.17	Persentase Ketersediaan Administrasi Keuangan Perangkat Daerah yang tertib dan sesuai peraturan perundang-undangan	Persen	100



No	Indikator Kinerja	Satuan	Target Tahun 2022
01.1.18	Persentase Ketersediaan Administrasi Barang Milik Daerah pada Perangkat Daerah yang tertib dan sesuai peraturan perundang-undangan	Persen	100
01.1.19	Persentase Ketersediaan Administrasi Pendapatan Daerah Kewenangan Perangkat Daerah yang tertib dan sesuai peraturan perundang-undangan	Persen	100
01.1.20	Persentase Ketersediaan Administrasi Kepegawaian Perangkat Daerah yang memadai	Persen	100
01.1.21	Persentase Ketersediaan Administrasi Umum Perangkat Daerah yang Memadai	Persen	100
01.1.22	Persentase Ketersediaan Barang Milik Daerah Penunjang Urusan Pemerintah Daerah yang memadai	Persen	100
01.1.23	Persentase Ketersediaan Jasa Penunjang Urusan Pemerintahan Daerah yang memadai	Persen	100
01.1.24	Persentase Pemeliharaan Barang Milik Daerah Penunjang Urusan Pemerintah Daerah yang memadai	Persen	100
01.1.25	Persentase Ketersediaan Dokumen Perencanaan, Penganggaran, dan Evaluasi Kinerja Perangkat Daerah yang tepat waktu sesuai peraturan perundang-undangan	Persen	100
01.1.26	Persentase Ketersediaan Administrasi Keuangan Perangkat Daerah yang tepat waktu sesuai peraturan perundang-undangan	Persen	100
01.1.27	Persentase Ketersediaan Administrasi Kepegawaian Perangkat Daerah yang memadai	Persen	100
01.1.28	Persentase Ketersediaan Administrasi Umum Perangkat Daerah yang Memadai	Persen	100
01.1.29	Persentase Ketersediaan Barang Milik Daerah Penunjang Urusan Pemerintah Daerah yang memadai	Persen	100
01.1.30	Persentase Ketersediaan Jasa Penunjang Urusan Pemerintahan Daerah yang memadai	Persen	100
01.1.31	Persentase Pemeliharaan Barang Milik Daerah Penunjang Urusan Pemerintah Daerah yang memadai	Persen	100
01.1.32	Persentase Ketersediaan Administrasi Keuangan dan Operasional Kepala Daerah dan Wakil Kepala Daerah yang memadai	Persen	100
01.1.33	Persentase Layanan Kerumahtanggaan Sekretariat Daerah yang memadai	Persen	100
01.1.34	Indeks Reformasi Birokrasi	Persen	80
01.1.35	Cakupan layanan protokol dan komunikasi pimpinan	Persen	85



No	Indikator Kinerja	Satuan	Target Tahun 2022
<b>1</b>	<b>URUSAN WAJIB</b>		
<b>1.1.1</b>	<b>PENDIDIKAN</b>		
1.1.1.1	Tingkat partisipasi warga negara usia 7-12 tahun dalam Pendidikan SD	Persen	100
1.1.1.2	Tingkat partisipasi warga negara usia 13-15 tahun dalam Pendidikan SMP	Persen	100
1.1.1.3	Tingkat partisipasi warga negara usia 7-18 tahun dalam Pendidikan kesetaraan	Persen	100
1.1.1.4	Tingkat partisipasi warga negara usia 5-6 tahun dalam pendidikan usia dini	Persen	100
1.1.1.5	Persentase siswa Bersertifikat Diniyah	Persen	100
1.1.1.6	Persentase Daya Tampung SD	Persen	94,31
1.1.1.7	Persentase Daya Tampung SMP	Persen	117
<b>1.1.2</b>	<b>KESEHATAN</b>		
1.1.2.1	Cakupan SPM Bidang Kesehatan Masyarakat yang memenuhi standar	Persen	100
1.1.2.2	Cakupan SPM Bidang Pencegahan dan Pngendalian Penyakit yang memenuhi standar	Persen	100
1.1.2.3	Cakupan Puskesmas yang Sesuai Standar	Persen	71
1.1.2.4	Cakupan Penduduk yang mendapatkan jaminan kesehatan	Persen	85
1.1.2.5	Persentase Pengadaan kelengkapan Alat kesehatan Rumah Sakit	Persen	100
1.1.2.6	Cakupan Sumber Daya Manusia Kesehatan yang Memenuhi Standar	Persen	60
1.1.2.7	Cakupan Ketersediaan Farmasi, Alat Kesehatan, Makanan dan Minuman Sesuai Standar		100
1.1.2.8	Cakupan Desa/kelurahan Siaga Aktif Mandiri		20
<b>1.1.3</b>	<b>PEKERJAAN UMUM DAN PENATAAN RUANG</b>		
1.1.3.1	Persentase Jaringan irigasi dalam kondisi baik	Persen	46,60
1.1.3.2	Persentase Cakupan Pelayanan Air Minum Layak	Persen	73,6
1.1.3.3	Jumlah Rumah Tangga yang menempati hunian dengan akses sampah yang terkelola dengan baik diperkotaan	Persen	18,72
1.1.3.4	Persentase Cakupan Akses Sanitasi Layak	Persen	1,57
1.1.3.5	Persentase Cakupan Drainase Lingkungan yang ditangani	Persen	
1.1.3.6	Persentase PSU di Lingkungan Perumahan/ Permukiman	Persen	



No	Indikator Kinerja	Satuan	Target Tahun 2022
1.1.3.7	Persentase bangunan yang tersertifikasi laik fungsi	Persen	9
1.1.3.8	Persentase Bangunan dan Lingkungan yang Tertata	Persen	68,75
1.1.3.9	Persentase tingkat kondisi jalan kabupaten yang baik dan sedang	Persen	81,30
1.1.3.10	Jumlah usaha jasa kontruksi yang memenuhi kualifikasi teknis di wilayah Kabupaten Sumedang	Penyedia Jasa	346
1.1.3.11	Persentase ketersediaan RTR	Persen	60,00
1.1.3.12	Persentase pelayanan pemanfaatan ruang	Persen	90,00
<b>1.1.4</b>	<b>PERUMAHAN RAKYAT DAN KAWASAN PERMUKIMAN</b>		
1.1.4.1	Persentase Penanganan Hunian Rumah Pasca Bencana	Persen	82,67
1.1.4.2	Rasio Rumah Layak Huni	Persen	82,67
1.1.4.3	Persentase Luas Kawasan Permukiman Kumuh	Persen	0,09
1.1.4.4	Persentase Sarana, Prasarana dan Utulitas Umum yang dibangun dan dikembangkan	Persen	82,67
<b>1.1.5</b>	<b>KETENTRAMAN, KETERTIBAN DAN PERLINDUNGAN MASYARAKAT</b>		
1.1.5.1	Rasio petugas Perlindungan masyarakat (1 orang setiap RT)	Persen	85
1.1.5.2	Tingkat penyelesaian Pelanggaran K3 (Keamanan, Ketertiban, dan Ketentraman)	Persen	100
1.1.5.3	Cakupan Pelanggaran Peraturan Daerah dan Peraturan Kepala Daerah yang Tertangani	Persen	100
1.1.5.4	Persentase Penanganan Pra Bencana	Persen	100
1.1.5.5	Persentase Penanganan Tanggap Darurat Bencana	Persen	100
1.1.5.6	Persentase Penanganan Pasca Bencana	Persen	100
1.1.5.7	Tingkat waktu tanggap (Response Timerate) daerah layanan Wilayah Manajemen Kebakaran (WMK)	Persen	90



No	Indikator Kinerja	Satuan	Target Tahun 2022
<b>1.1.6</b>	<b>SOSIAL</b>		
1.1.6.1	Persentase Komunitas Adat Terpencil (KAT) yang berdaya	Persen	12,64
1.1.6.2	Persentase PSKS yang aktif dalam penyelenggaraan kesejahteraan sosial	Persen	58,33
1.1.6.3	Persentase PPKS (Penyandang Disabilitas Terlantar, Anak Terlantar, Lanjut Usia Terlantar, Gelandangan Pengemis dan PPKS lainnya diluar ODHA, HIV dan Korban Napza) yang menerima Bantuan Sosial kebutuhan Dasar	Persen	33,08
1.1.6.4	Persentase Fakir Miskin (DTKS) yang menerima Jaminan Bantuan Sosial kebutuhan dasar	Persen	98
1.1.6.5	Persentase Penanganan Bencana	Persen	100
1.1.6.6	Persentase Taman Makam Pahlawan yang Dikelola	Persen	100
<b>1.2</b>	<b>URUSAN WAJIB NON PELAYANAN DASAR</b>		
<b>1.2.1</b>	<b>TENAGA KERJA</b>		
1.2.1.1	Persentase Tenaga Kerja yang Bersertifikat	Persen	100
1.2.1.2	Persentase Pencari Kerja yang Bersertifikat	Persen	100
1.2.1.3	Persentase Pelayanan Penempatan Tenaga Kerja	Persen	100
1.2.1.4	Persentase Kasus Hubungan Industrial yang diselesaikan	Persen	100
<b>1.2.2</b>	<b>PEMBERDAYAAN PEREMPUAN DAN PERLINDUNGAN ANAK</b>		
1.2.2.1	Persentase OPD Responsip Gender	Persen	45,16
1.2.2.2	Persentase Perlindungan Perempuan Korban Kekerasan	Persen	100
1.2.2.3	Persentase Pemberdayaan Peningkatan Kualitas Keluarga bagi Perempuan	Persen	100
1.2.2.4	Persentase Ketersediaan Data Gender dan Anak	Persen	100
1.2.2.5	Persentase Kelompok Anak, termasuk Forum Anak, yang ada di Kabupaten/Kota, Kecamatan dan Desa/Kelurahan	Persen	46,15



No	Indikator Kinerja	Satuan	Target Tahun 2022
1.2.2.6	Persentase Pendampingan Khusus terhadap Anak Korban Tindak Kekerasan	Persen	100
<b>1.2.3</b>	<b>PANGAN</b>		
1.2.3.1	Persentase Sumber Daya Ekonomi Untuk Kedaulatan Dan Kemandirian Pangan Yang Dikelola	Persen	100
1.2.3.2	Persentase Ketersediaan Energi dan Protein per kapita	Persen	94,5
1.2.3.3	Persentase penanganan penduduk rawan pangan	Persen	100
1.2.3.4	Persentase Pengawasan Keamanan Pangan Segar Asal Tumbuhan (PSAT)	Persen	100
<b>1.2.4</b>	<b>PERTANAHAN</b>		
1.2.4.1	Persentase Sengketa Pertanahan yang difasiltasi	Persen	100
1.2.4.2	Persentase (Jumlah Bidang) pengadaan tanah untuk kepentingan umum yang difasilitasi	Persen	100
<b>1.2.5</b>	<b>LINGKUNGAN HIDUP</b>		
1.2.5.1	Jumlah Instrumen dan/atau rujukan Perencanaan Lingkungan Hidup	Dokumen	4
1.2.5.2	Persentase tindakan Pengendalian Pencemaran dan/atau kerusakan lingkungan hidup	Persen	100
1.2.5.3	Indeks Tutupan vegetasi (ITV)	Poin	0,41
1.2.5.4	Jumlah usulan TPS B3 yang mendapat rekomendasi	Usaha/ Kegiatan	5
1.2.5.5	Persentase usaha dan/atau kegiatan yang dibina dan diawasi ketaatannya terhadap Izin Lingkungan, izin PPLH yang diterbitkan Pemerintah Kabupaten	Persen	34,04
1.2.5.6	Jumlah komunitas kearifan lokal yang diakui keberadaannya dalam PPLH	Komunitas	n/a
1.2.5.7	Jumlah lembaga kemasyarakatan yang meningkat aktivitasnya dalam Perlindungan dan Pengelolaan Lingkungan Hidup (PPLH)	Lembaga	36
1.2.5.8	Jumlah Desa/Kelurahan berbudaya lingkungan	Desa/ Kelurahan	8
1.2.5.9	Persentase penyelesaian sengketa PPLH	Persen	100



No	Indikator Kinerja	Satuan	Target Tahun 2022
1.2.5.10	Persentase pengelolaan sampah	Persen	99,00
<b>1.2.7 ADMINISTRASI KEPENDUDUKAN</b>			
1.2.7.1	Persentase Kepemilikan Kartu Keluarga	Persen	98
1.2.7.2	Persentase Kepemilikan KTP	Persen	97,5
1.2.7.3	Persentase Kepemilikan KIA	Persen	35
1.2.7.4	Persentase Kepemilikan Akte Kelahiran 0-18 Tahun	Persen	98
1.2.7.5	Persentase Kepemilikan Akte Kematian	Persen	15
1.2.7.6	Persentase Penerbitan Akte Perkawinan Non Muslim	Persen	5
1.2.7.7	Persentase Instansi yang menggunakan Data Base Kependudukan	Persen	63
<b>1.2.8 PEMBERDAYAAN MASYARAKAT DAN DESA</b>			
1.2.8.1	Persentase Fasilitasi Program Penataan Desa Kategori Optimal	Persen	100
1.2.8.2	Persentase Fasilitasi Kerjasama Antar Desa	Persen	100
1.2.8.3	Prosentase klasifikasi Bumdes Maju	Persen	33,33
1.2.8.4	Prosentase klasifikasi Bumdes Berkembang	Persen	38,15
1.2.8.5	Cakupan desa tertib administrasi	Persen	75
1.2.8.6	Persentase Desa yang menerapkan Siskeudes kategori optimal	Persen	75
1.2.8.7	Persentase Desa yang menerapkan Sakip Desa kategori Baik	Persen	80
1.2.8.8	Prosentase Lembaga Kemasyarakatan Desa (LKD) yang Aktif	Persen	85,71
<b>1.2.9 PENGENDALIAN PENDUDUK DAN KELUARGA BERENCANA</b>			
1.2.9.1	Jumlah sekolah yang menerapkan kebijakan pendidikan kependudukan	Sekolah	10
1.2.9.2	Cakupan ketersediaan data pengendalian penduduk	Persen	100
1.2.9.3	Angka pemakaian kontrasepsi/CPR bagi perempuan menikah usia 15-49	Persen	75,37
1.2.9.4	Cakupan PUS yang ingin ber-KB tidak terpenuhi (Unmetneed)	Persen	9,05
1.2.9.5	Cakupan keluarga yang menjadi anggota BKB	Persen	28,81
1.2.9.6	Cakupan keluarga yang menjadi anggota BKR	Persen	28,81
1.2.9.7	Cakupan keluarga yang menjadi anggota BKL	Persen	11,6



No	Indikator Kinerja	Satuan	Target Tahun 2022
1.2.9.8	Cakupan keluarga pra sejahtera dan KS 1 yang menjadi anggota UPPKS	Persen	14,5
1.2.9.9	Rata-rata usia kawin pertama wanita	Tahun	3,53
<b>1.2.10</b>	<b>PERHUBUNGAN</b>		
1.2.10.1	Persentase ketersediaan sarana dan prasarana lalu lintas dan angkutan jalan	Persen	64,88
1.2.10.2	Persentase Pelayanan Angkutan Laik Jalan	Persen	80,00
1.2.10.3	Jumlah Jaringan dan Manajemen Rekayasa Lalu Lintas dan Angkutan Jalan	Persen	50,00
1.2.11	<b>KOMUNIKASI DAN INFORMASI</b>		
1.2.11.1	Persentase Kepuasan Masyarakat Terhadap Akses dan Kualitas Konten Informasi Publik Terkait Kebijakan dan Program Prioritas Pemerintah Daerah	Persen	50
1.2.11.2	Persentase Perangkat Daerah Menggunakan Layanan Publik Berbasis Elektronik	Persen	95
1.2.11.3	Persentase Desa Menggunakan Layanan Publik Berbasis Elektronik	Persen	90
<b>1.2.12</b>	<b>KOPERASI, USAHA KECIL DAN MENENGAH</b>		
1.2.12.1	Persentase KSP/USP Yang Sehat	Persen	50,51
1.2.12.2	Persentase koperasi yang mendapat pendidikan dan pelatihan perkoperasian	Persen	12,08
1.2.12.3	Persentase koperasi yang diberdayakan dan mendapat perlindungan	Persen	5,15
1.2.12.4	Persentase UMKM yang diberdayakan	Persen	0,34
1.2.12.5	persentase UMKM yang di kembangkan	Persen	0,22
<b>1.2.13</b>	<b>PENANAMAN MODAL</b>		
1.2.13.1	Persentase Peningkatan Jumlah Investor	Persen	60
1.2.13.2	Persentase peningkatan minat investasi di Sumedang	Persen	4
1.2.13.3	Persentasi Permohonan Penanaman Modal yang Terfasilitasi	Persen	83
1.2.13.4	Persentase kepatuhan investor terhadap kebijakan penanaman modal dan PTSP	Persen	80
1.2.13.5	Persentase data PM dan Perizinan yang Valid	Persen	100





No	Indikator Kinerja	Satuan	Target Tahun 2022
<b>1.2.14</b>	<b>KEPEMUDAAN DAN OLAHRAGA</b>		
1.2.14.1	Jumlah Organisasi Kepemudaan yang dibina	Organisasi	338
1.2.14.2	Jumlah Pemuda yang dibina	Orang	2.853
1.2.14.3	Jumlah Atlet Pemula yang dibina	Orang	20
1.2.14.4	Jumlah Penyelenggaraan Olahraga kemasyarakatan	Kali	20
1.2.14.5	Jumlah Anggota Pramuka yang dibina	Orang	100.680
<b>1.2.15</b>	<b>STATISTIK</b>		
1.2.15.1	Persentase Perangkat Daerah Yang Menggunakan Data Statistik	Persen	100
<b>1.2.16</b>	<b>PERSANDIAN</b>		
1.2.16.1	Tingkat Keamanan Informasi	Persen	100
<b>1.2.17</b>	<b>KEBUDAYAAN</b>		
1.2.17.1	Persentase OPK yang dikembangkan	Persen	72,73
1.2.17.2	Persentase Kesenian Tradisional yang dikembangkan	Persen	100
1.2.17.3	Persentase Sejarah Lokal yang dibina	Persen	100
1.2.17.4	Persentase Cagar Budaya yang dilestarikan	Persen	15,98
1.2.17.5	Jumlah Kunjungan wisatawan musieum	Orang	3.000
<b>1.2.18</b>	<b>PERPUSTAKAAN</b>		
1.2.18.1	Persentase Pamanfaatan Bahan Bacaan	Persen	4,12
1.2.18.2	Tingkat kepuasan pengunjung perpustakaan	Persen	86
1.2.18.3	Persentase Ketersediaan Sarana dan Prasarana Perpustakaan yang memadai	Persen	92
1.2.18.4	Persentase koleksi nasional dan naskah kuno yang dilestarikan	Persen	100
<b>1.2.19</b>	<b>KEARSIPAN</b>		
1.2.19.1	Persentase Perangkat Daerah yang tertata arsipnya sesuai dengan standar	Persen	58
1.2.19.2	Persentase Ketersediaan Sarana dan Prasarana Arsip yang memadai	Persen	90
1.2.19.3	Persentase arsip yang dilindungi dan diselamatkan	Persen	82



No	Indikator Kinerja	Satuan	Target Tahun 2022
1.2.19.4	Persentase izin penggunaan arsip	Persen	7
<b>2</b>	<b>URUSAN PILIHAN</b>		
<b>2.2</b>	<b>KELAUTAN DAN PERIKANAN</b>		
2.2.1	Cakupan Pengelolaan Perikanan Tangkap	persen	100
2.2.2	Cakupan Pengelolaan Perikanan Budidaya	persen	100
2.2.3	Cakupan Pengawasan Sumber Daya Perikanan di Wilayah Sungai, Danau, Waduk, Rawa, dan Genangan Air Lainnya	persen	100
2.2.4	Cakupan Pengolahan dan Pemasaran Hasil Perikanan	persen	100
<b>2.3</b>	<b>PARIWISATA</b>		
2.3.1	Jumlah Destinasi Wisata Yang dikembangkan	ODTW	6
2.3.2	Jumlah Destinasi Wisata yang dipromosikan	Event	14
2.3.3	Jumlah Sub Sektor Ekonomi Kreatif yang dikembangkan	Sub Sektor	16
2.3.4	Jumlah Pelaku Usaha Ekonomi Kreatif yang dikembangkan kapasitas dan kompetensi sumber dayanya	Orang	120
<b>2.4</b>	<b>PERTANIAN</b>		
2.4.1	Cakupan ketersediaan sarana pertanian	persen	53
2.4.2	Cakupan pengembangan sarana pertanian	persen	100
2.4.3	Luas tambahan lahan pertanian yang terairi	hektar	1.952
2.4.4	Cakupan Penyediaan dan Pengembangan Prasarana Pertanian	persen	100
2.4.5	Cakupan Pengendalian Kesehatan Hewan dan Kesehatan Masyarakat Veteriner	persen	100
2.4.6	Cakupan Pengendalian Bencana Pertanian	persen	95,00
2.4.7	Cakupan Penanggulangan Bencana Pertanian	persen	12,00
2.4.8	Cakupan Pengendalian dan Penanggulangan Bencana Peternakan dan Kesehatan Hewan	persen	100
2.4.9	Cakupan Pemberian Rekomendasi Izin Usaha Peternakan yang Diterbitkan	Persen	100
2.4.10	Persentase penyelenggaraan Penyuluhan pertanian	Persen	34,00



No	Indikator Kinerja	Satuan	Target Tahun 2022
<b>2.6</b>	<b>URUSAN KEHUTANAN</b>		
2.6.1	Persentase Pengelolaan Kawasan Konservasi	Persen	69,66
<b>2.7</b>	<b>URUSAN PERDAGANGAN</b>		
2.7.1	Cakupan perizinan perdagangan	Persen	100
2.7.2	Cakupan sarana distribusi perdagangan	Persen	42,90
2.7.3	Cakupan Jenis Pengawasan perdagangan	Laporan	12
2.7.4	Cakupan pengembangan ekspor	Kali	10
2.7.5	Cakupan standarisasi dan perlindungan konsumen	Persen	100
2.7.6	Cakupan penggunaan dan pemasaran produk dalam negeri	Kali	5
<b>2.8</b>	<b>URUSAN PERINDUSTRIAN</b>		
2.8.1	Persentase Pembangunan Kawasan Industri	Persen	30
<b>2.9</b>	<b>TRANMIGRASI</b>		
2.9.1	Jumlah lokasi Kerjasama Pembangunan Transmigrasi	Lokasi	1
2.9.2	Jumlah transmigran yang dilatih	KK	5
<b>3</b>	<b>UNSUR PENDUKUNG URUSAN PEMERINTAHAN</b>		
<b>3.1</b>	<b>SEKRETARIAT DAERAH</b>		
3.1.1	Persentase manajemen pemerintahan kecamatan berkategori baik;	Persen	100
3.1.2	Persentase tertib administrasi pelaporan penyelenggaraan pemerintahan yang baik;	Persen	100
3.1.3	Nilai LPPD	Persen	3,6
3.1.4	Persentase tertib administrasi kewilayahan	Persen	100
3.1.5	Persentase Perangkat Daerah Bidang Kesehatan, Sosial, Tenaga Kerja dan Transmigrasi, Pemberdayaan Perempuan, Perlindungan Anak dan KB; Pendidikan, Pariwisata, Kebudayaan, Pemuda dan Olahraga yang capaian kinerja tahunannya berkategori "baik" serta persentase fasilitasi dan koordinasi bidang keagamaan	Persen	100
3.1.6	Persentase pemrosesan rancangan produk hukum daerah yang harmonis dan tidak tumpang tindih	Persen	100



No	Indikator Kinerja	Satuan	Target Tahun 2022
3.1.7	persentase cakupan pengaduan hukum yang ditindaklanjuti	Persen	100
3.1.8	Persentase pemutakhiran data pada website JDIH secara berkelanjutan	Persen	100
3.1.9	Persentase dokumen kesepakatan bersama yang ditindaklanjuti ke dalam perjanjian kerjasama	Persen	100
3.1.10	Persentase perjanjian kerjasama yang ditindaklanjuti kedalam rencana aksi yang jelas dan terukur	Persen	100
3.1.11	Persentase BUMD dan lembaga keuangan yang capaian target kinerja tahunannya berkategori "baik"	Persen	100
3.1.12	Persentase perangkat daerah yang melaksanakan administrasi kinerja pembangunan Tahunannya berkategori "baik"	Persen	100
3.1.13	Tingkat Kematangan UKPBJ	Predikat	Level 4
3.1.14	Persentase Perangkat Daerah bidang SDA, pertanian, sarana ekonomi, perdagangan dan UMKM yang target capaian kinerja tahunannya berkategori "baik"	Persen	100
<b>3.2</b>	<b>SEKRETARIAT DPRD</b>		
3.2.1	Tingkat dukungan dan fasilitasi pelaksanaan tugas dan fungsi DPRD Bagian Keuangan	Persen	100
3.2.2	Tingkat dukungan dan fasilitasi pelaksanaan tugas dan fungsi DPRD Bagian Umum	Persen	100
3.2.3	Tingkat dukungan dan fasilitasi pelaksanaan tugas dan fungsi DPRD Bagian Persidangan	Persen	100
3.2.4	Tingkat dukungan dan fasilitasi pelaksanaan tugas dan fungsi DPRD Bagian Perundang-Undangan	Persen	100
<b>4</b>	<b>UNSUR PENUNJANG URUSAN PEMERINTAHAN</b>		
<b>4.1</b>	<b>PERENCANAAN</b>		
3.3.1	Tingkat Kesesuaian Renstra terhadap RPJMD	Persen	100
3.3.2	Tingkat Kesesuaian RKPD terhadap RPJMD	Persen	100
3.3.3	Tingkat Kesesuaian Renja terhadap RKPD	Persen	100
3.3.4	Persentase Ketercapaian Target Program Pembangunan Bidang Pemerintahan dan Pembangunan Manusia berkategori Baik	Persen	100



No	Indikator Kinerja	Satuan	Target Tahun 2022
3.3.5	Persentase Ketercapaian Target Program Pembangunan Bidang Perekonomian dan SDA berkategori Baik	Persen	100
3.3.6	Persentase Ketercapaian Target Program Pembangunan Bidang Infrastruktur dan Kewilayahan berkategori Baik	Persen	100
<b>4.2</b>	<b>KEUANGAN</b>		
3.4.1	Tingkat Akurasi Dokumen Penganggaran	Persen	95
3.4.2	Ketepatan Waktu Proses Penganggaran	Persen	100
3.4.3	Cakupan Dokumen Pengajuan Pembayaran yang sesuai dengan Aturan	Persen	95
3.4.4	Tingkat Ketepatan Waktu Penyampaian LKPD dan LKOPD	Persen	95
3.4.5	Keakuratan Penatausahaan Aset (Materealitas)	Persen	90
3.4.6	Indeks kepuasan masyarakat terhadap pelayanan pajak	Persen	91
3.4.7	Persentase Potensi Pajak Daerah	Persen	85
3.4.8	Persentase Rata Rata Wajib Pajak yang membayar	Persen	90
3.4.9	Cakupan Regulasi PDRD yang Relevan	Persen	100
<b>4.3</b>	<b>KEPEGAWAIAN</b>		
3.5.1	Persentase pengadaan ASN sesuai dengan formasi jabatan	Persen	98
3.5.2	Persentase penempatan ASN sesuai dengan standar kualifikasi jabatan	Persen	98
3.5.3	Persentase ASN yang mengikuti Pengembangan Kompetensi	Persen	85
3.5.4	Persentase ASN yang berkinerja baik	Persen	100
<b>4.4</b>	<b>PENELITIAN DAN PENGEMBANGAN</b>		
4.4.1	Persentase Hasil Penelitian yang ditindaklanjuti dalam Dokumen Perencanaan	Persen	100
4.4.2	Persentase Perangkat Daerah yang menghasilkan Inovasi	Persen	100
<b>5</b>	<b>UNSUR PENGAWASAN URUSAN PEMERINTAHAN</b>		
<b>5.1</b>	<b>INSPEKTORAT DAERAH</b>		
5.1.1	Jumlah temuan hasil pengawasan yang telah ditindaklanjuti berdasarkan aspek pemeriksaan	LHP	780,4
5.1.2	Presentase pemenuhan unsur SPIP pada OPD	Persen	90



No	Indikator Kinerja	Satuan	Target Tahun 2022
5.1.3	Presentase penerapan Manajemen Resiko pada OPD	Persen	50
5.1.4	Presentase penerapan SAKIP pada OPD	Persen	100
5.1.5	Jumlah temuan hasil pengawasan berdasarkan aspek pemeriksaan	LHP	425
5.1.6	Presentase pemenuhan elemen IACM	Persen	100
5.1.7	Cakupan Zona Integritas	Persen	100
<b>6</b>	<b>UNSUR KEWILAYAHAN</b>		
<b>6.1</b>	<b>KECAMATAN</b>		
6.1.1	Persentase Layanan kepada Masyarakat	Persen	100
6.1.2	Persentase Lembaga Kemasyarakatan yang Aktif	Persen	100
6.1.3	Persentase Masalah Ketentraman dan Ketertiban Umum yang Ditangani	Persen	100
6.1.4	Persentase Konflik Suku Agama Ras dan Antar Golongan yang Ditangani dengan Baik	Persen	100
6.1.5	Persentase Desa yang Menerapkan Standar Pelayanan Minimal (SPM) Desa	Persen	100
<b>7</b>	<b>UNSUR PEMERINTAHAN UMUM</b>		
<b>7.1</b>	<b>KESATUAN BANGSA DAN POLITIK</b>		
7.1.1	Persentase potensi konflik tidak menjadi konflik lingkup wawasan kebangsaan	Persen	100
7.1.2	Tingkat Pendidikan Partai Politik	Persen	100
7.1.3	Persentase Ormas yang aktif	Persen	85,05
7.1.4	Persentase Potensi konflik tidak menjadi konflik Lingkup Sosial, ekonomi dan Budaya	Persen	100
7.1.5	Persentase potensi konflik tidak menjadi konflik lingkup Kewaspadaan Nasional	Persen	100



# BAB VII PENUTUP



# RKPD

Rencana Kerja Pemerintah Daerah  
Kabupaten Sumedang  
Tahun 2022





## **BAB VII PENUTUP**

Rencana Kerja Pemerintah Daerah (RKPD) Kabupaten Sumedang Tahun 2022 merupakan penjabaran tahun keempat dari RPJMD Kabupaten Sumedang Tahun 2018-2023 yang memuat rancangan kerangka ekonomi Daerah, prioritas pembangunan Daerah, serta rencana kerja dan pendanaan untuk jangka waktu 1 (satu) tahun yang disusun dengan berpedoman pada Rencana Kerja Pemerintah (RKP) Tahun 2022 dan program strategis nasional yang ditetapkan oleh Pemerintah Pusat sebagai bentuk keselarasan pembangunan daerah kabupaten dengan pembangunan provinsi dan nasional.

Dalam rangka meningkatkan pembangunan yang berkualitas melalui perencanaan yang implementatif, RKPD Kabupaten Sumedang Tahun 2022 dirumuskan melalui pendekatan perencanaan holistik-tematik, terintegrasi dan spasial, sehingga dijadikan sebagai:

- a. Pedoman perumusan penyempurnaan Rancangan Akhir Rencana Kerja Perangkat Daerah Tahun 2022;
- b. Pedoman penyelarasan prioritas pembangunan Kabupaten dengan Desa;
- c. Pedoman penyusunan Rancangan Kebijakan Umum Anggaran Pendapatan dan Belanja Daerah serta Rancangan Prioritas dan Plafon Anggaran Sementara Kabupaten Sumedang Tahun Anggaran 2022
- d. Pedoman bagi Perangkat Daerah dalam rangka pencapaian sasaran pembangunan serta menjadi rujukan bagi pemangku kepentingan pembangunan di Kabupaten Sumedang.
- e. Pedoman dalam mengoptimalkan pelaksanaan RKPD dengan memperhatikan prinsip tata kelola pemerintahan yang baik (*Good Governance*), serta perlu dukungan partisipasi dari segenap pemangku kepentingan (sektor swasta, perguruan tinggi, bisnis, media dan masyarakat) dengan semangat "*Sareundeuk Saigel Sabobot Sapihanean*".

BUPATI SUMEDANG,  
  
DONY AHMAD MUNIR



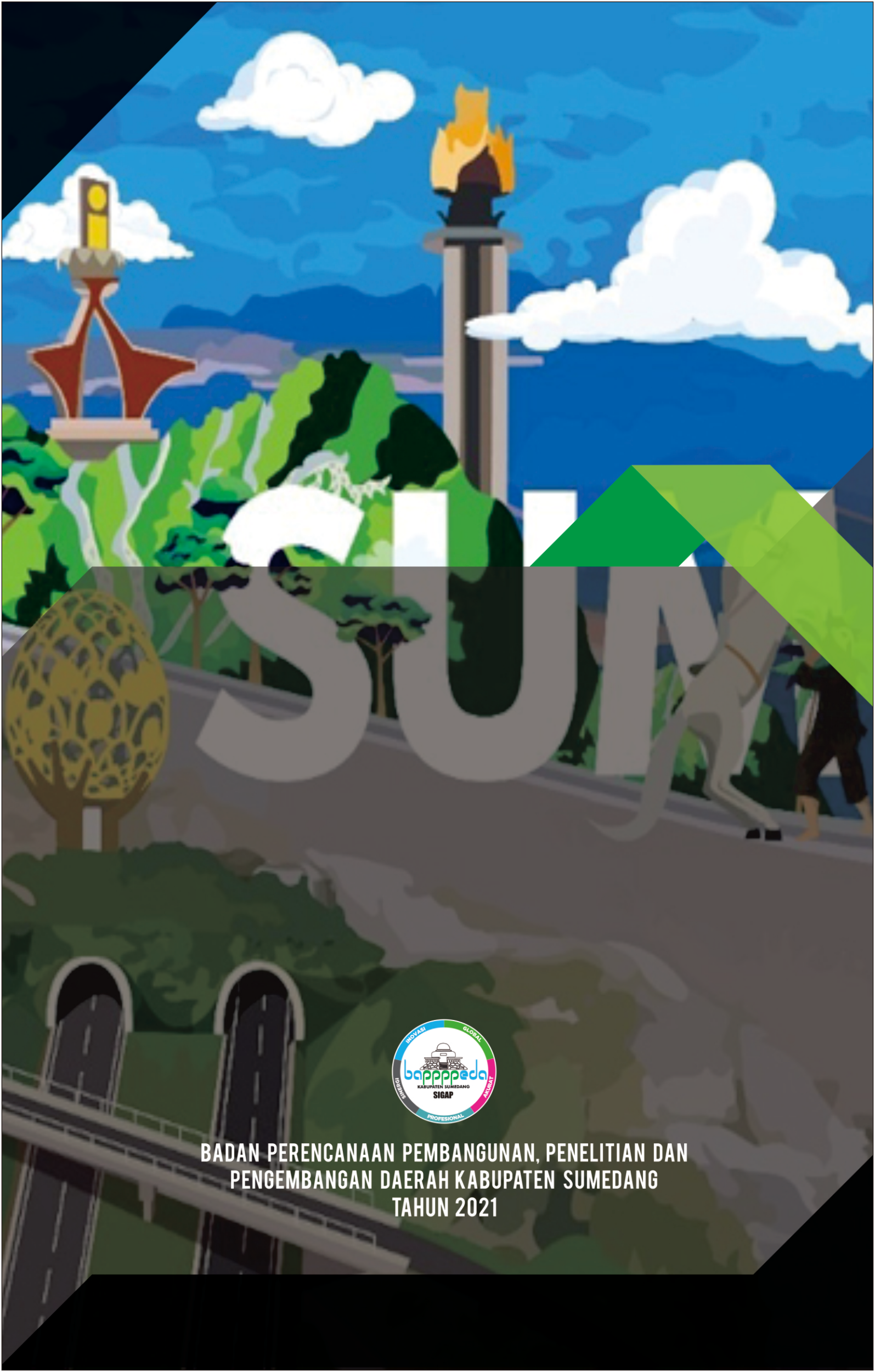

# SUMEDANG



**BADAN PERENCANAAN PEMBANGUNAN, PENELITIAN DAN  
PENGEMBANGAN DAERAH KABUPATEN SUMEDANG  
TAHUN 2021**